



Quicksan Wet natuurbescherming

---

## **Noordwesthoek te IJsselstein**

RHO Adviseurs

**Projectadviseur**

Amber Heitman MSc

[Amber@habitus.nl](mailto:Amber@habitus.nl)

0172-204060

**Rapportage**

Amber Heitman MSc

**Documentcode**

RHOA2020-53-QS1-V1

**In opdracht van**

RHO Adviseurs

**Contactpersoon opdrachtgever**

Dhr. Maurits van der Berg

**Opleverdatum**

Versie 1: 10 december 2020

Versie 2: 15 januari 2021

**Kwaliteitscontrole**

Nick Kroese BSc

Overname, verveelvoudiging of openbaarmaking van dit rapport inclusief foto's is enkel toegestaan met toestemming van de eigenaar (de opdrachtgever) en onder vermelding van de bron.

Dit rapport is met de grootste zorg samengesteld. Desondanks aanvaardt Habitus geen aansprakelijkheid voor eventuele schade voortvloeiend uit het gebruik van de resultaten van dit onderzoek of door toepassing van adviezen. Onze algemene voorwaarden zijn [hier](#) in te zien. Onze privacyverklaring is [hier](#) te vinden.

Een verklaring van onze documentcodes is te vinden op [onze website](#).

Adres: Tolnasingel 3 / 2411 PV / Bodegraven

Kvk-nummer: 78391385 / Btw-nummer: NL861372669B01

Rekeningnummer: NL14ABNA0494577894

<https://habitus.nl>

**Toelichting op de afbeelding**

Overvliegende Canadese ganzen, boven het plangebied.

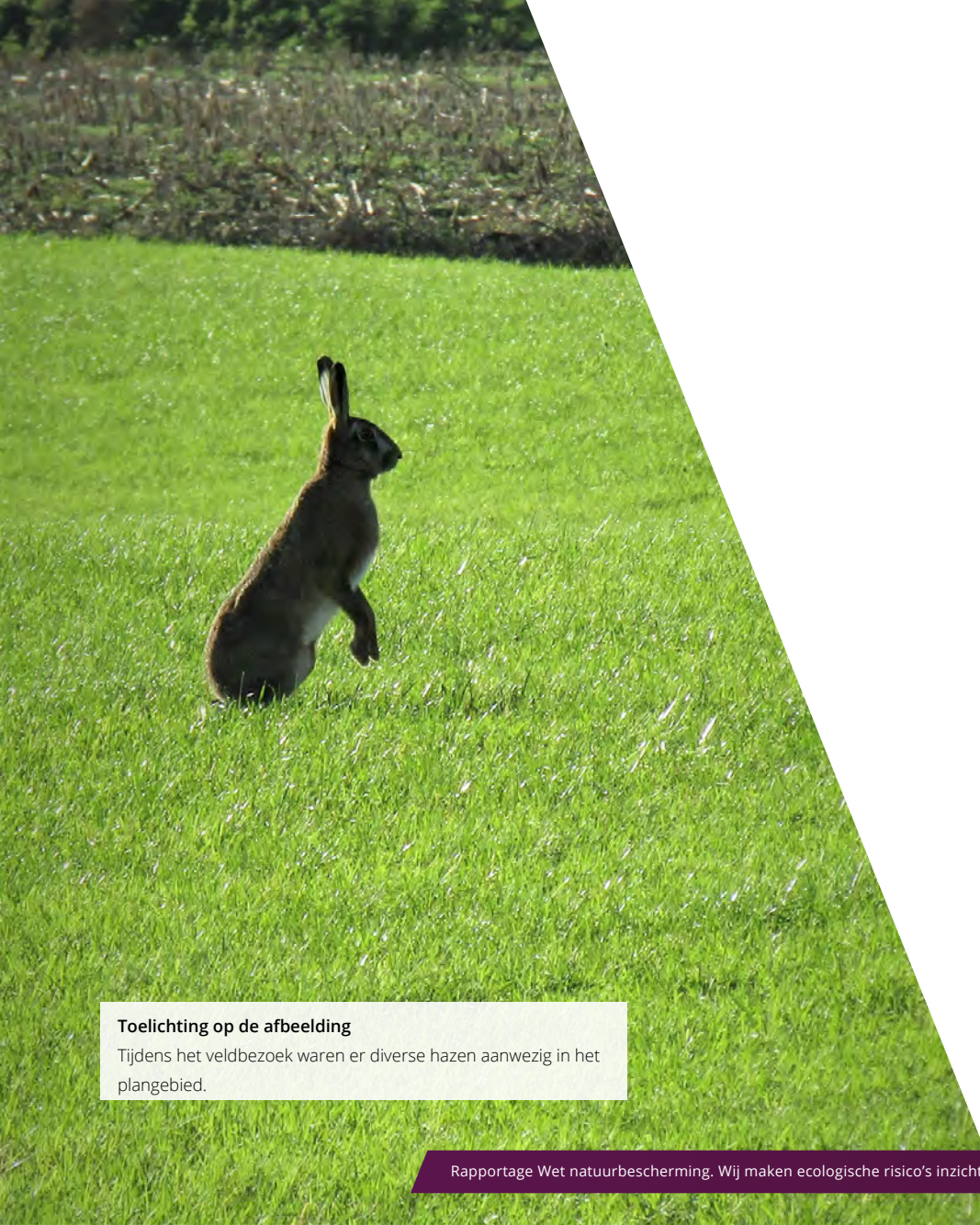

## INHOUDSOPGAVE

---

1.	<b>INLEIDING EN ONDERZOEK</b>	4
2.	<b>PLANGEBIED EN WERKZAAMHEDEN</b>	6
3.	<b>RESULTATEN</b>	7
4.	<b>CONCLUSIE EN AANBEVELINGEN</b>	13
5.	<b>MAATREGELEN</b>	14
	<b>BRONVERMELDING</b>	
	<b>BIJLAGEN</b>	

### **Toelichting op de afbeelding**

Tijdens het veldbezoek waren er diverse hazen aanwezig in het plangebied.

# 1. INLEIDING & ONDERZOEK

## 1.1 Aanleiding

Deze toetsing wordt aangevraagd voor een bestemmingsplanwijziging. Er dient daarom onderzocht te worden of met de voorgenomen (ruimtelijke) ontwikkeling sprake is van overtreding van de geldende natuurwet en -regelgeving.

Indien na het onderzoek geen overtredingen worden verwacht, kan de ontwikkeling vanuit de ecologie zonder beperkingen doorgang vinden. Indien wij vervolgonderzoek adviseren, kan een voorgenomen ontwikkeling doorgaans nog steeds plaatsvinden na het verkrijgen van een ontheffing of vergunning.

## 1.2 Doel en centrale vraag

Dit rapport dient voor de initiatiefnemer als bewijsstuk dat een ecologisch onderzoek is verricht.

In dit rapport wordt een voorgenomen ontwikkeling getoetst aan de Wet natuurbescherming. De centrale vraag luidt:

*Is de voorgenomen ontwikkeling in strijd met de soort- of gebiedsbescherming uit de Wet natuurbescherming (Wnb) of het provinciaal beleid? En welke vervolgstappen dienen genomen te worden voor met de uitvoering gestart kan worden?*

## 1.3 Criteria

*Op dit onderzoek zijn de volgende criteria van toepassing:*

- Het onderzoek is uitgevoerd door deskundige ecologen met een hbo of wo opleiding op ecologisch gebied, zoals, (toegepaste) biologie, dierecologie of bos -en natuurbeheer.
- Het onderzoek is uitgevoerd door een **onafhankelijk** adviesbureau. Habitus verklaart hierbij geen enkel belang te hebben bij de uitkomst van het onderzoek. Ook heeft iedere vaste medewerker de [ethische gedragscode](#) ondertekend en beloofd hiernaar te handelen.
- Het onderzoek voldoet aan onze eigen proces- en kwaliteitseisen. Bekijk deze [hier](#).
- Dit onderzoek is maximaal drie jaar geldig na de opleverdatum (zie colofon) of zo lang dit realistisch is, gezien de ecologie van de betreffende soort(en).
- Voor het opsporen, vangen (met toegestane vangmiddelen) of bemachtigen van beschermde dier- of plantensoorten is een [geldige ontheffing](#) aanwezig.

## 1.4 Werkwijze

De werkwijze is te vinden in Bijlage 4.

### Toelichting op de afbeelding

Tijdens het veldbezoek waren er twee buizerds aanwezig in de directe omgeving van het plangebied.

### Kader Omgevingswet (Ow)

Naar verwachting zal in de nabije toekomst de Omgevingswet (Ow) met de huidige Wet natuurbescherming verweven worden (Rijksoverheid, 2020). De exacte datum van invoering is echter nog niet bekend.

Meer informatie over hoe dit voor flora- en fauna-activiteiten geregeld wordt, is [hier te vinden](#).

Het bevoegd gezag is in de regel de provincie. Provincies regelen in de omgevingsverordening of en welke vrijstellingen van de omgevingsvergunning voor een flora- en fauna-activiteit gelden. Dit zal in het aanvullingsbesluit Natuur worden geregeld.

## 1.5 Reikwijdte

Onderstaand is beschreven aan welke wetten, artikelen en aan welk beleid de voorgenomen ontwikkeling wordt getoetst in dit rapport.

### 1.5.1 Soortbescherming

Er wordt getoetst aan de volgende artikelen uit de Wet natuurbescherming:

- 3.1 [Vogelrichtlijn\(soorten\)](#)
- 3.5 [Habitatrichtlijn\(soorten\)](#)
- 3.10 [Andere soorten](#)
- 1.11 [Zorgplicht](#)

In Bijlage 1 zijn de verbodsartikelen opgenomen. In Bijlage 2 zijn de beschermde soorten te vinden. De vrijgestelde soorten zijn opgenomen in Bijlage 3. Vrijgestelde soorten worden niet beoordeeld bij ruimtelijke ontwikkelingen, want door de vrijstelling is er geen kans op het overtreden van de Wet natuurbescherming. Bij (éénmalige) activiteiten vindt wel een effect beoordeling plaats, omdat de vrijstelling dan niet geldt. Indien van toepassing worden wel altijd maatregelen voorgesteld om rekening te houden met de vrijgestelde soorten.

### 1.5.2 Gebiedsbescherming

Voor gebiedsbescherming wordt getoetst aan de volgende onderdelen van de Wet natuurbescherming:

- Natura 2000-gebieden (Wnb artikel 2.7, dit wordt vanaf 2021 de Omgevingswet met de artikelen 2.4 en 4.1).
- Bijzondere nationale gebieden. In de Omgevingswet die in gaat op 2021 betreft dit: artikel 7.8 lid 2 Bkl.

### 1.5.3 Provinciaal beleid

Daarnaast wordt getoetst aan provinciaal beschermde gebieden, beschermd via de Wet Ruimtelijke Ordening. Het betreft gebieden die in de Verordening Ruimte zijn aangewezen als Natuurnetwerk Nederland (NNN). Aan overige beleidsgebieden wordt in principe niet getoetst. Tenzij dit specifiek overeengekomen is.

Indien uit de toetsing naar voren komt dat er mogelijk sprake is van een overtreding, dan is veelal vervolgonderzoek benodigd. Hierbij valt te denken aan een soortgericht onderzoek (soortbescherming), een NNN-toetsing of Voortoets Natura 2000 (gebiedsbescherming). Deze nadere onderzoeken zijn een vervolg op dit onderzoek. Zie Bijlage 11 voor een processchema.

## 2. PLANGEBIED & WERKZAAMHEDEN

### 2.1 Huidige situatie

Het plangebied ligt tussen de Nedereindseweg en de Noord IJsseldijk te IJsselstein en is gelegen in de provincie Utrecht. De begrenzing van het plangebied is weergegeven in Figuur 1. In de huidige situatie bestaat het plangebied uit diverse maisakkers en graslanden met Engels raaigras als dominante soort. In het plangebied bevinden zich geen bebouwen. Wel staan er enkele bomen in het plangebied.

De omgeving van het plangebied bestaat uit akkers en (agrarisch) grasland, sloten, wegen en boerderijen. De werkzaamheden beperken zich tot het in Figuur 1 rood omlijnde gebied.



Figuur 1: het plangebied is rood omrand en het onderzoeksgebied is blauw omrand (PDOK, 2020).

### 2.2 Werkzaamheden en planning

In het plangebied worden de volgende werkzaamheden uitgevoerd:

1. Aanleggen van een CO<sub>2</sub>-recreatiebos met drie recreatieve plekken. Een kaart met de voorgenoemde ontwikkeling is weergegeven in Bijlage 5. Op de plek langs de provinciale weg zal een hotel worden gerealiseerd, met restaurant, terras, zalen en wellness. De invulling van de overige twee recreatieve plekken is nog niet bekend. Het is mogelijk dat op de plek die aan de Nedereindseweg ligt een stedelijke ontwikkeling plaats gaat vinden

Op basis van de aangeleverde informatie (zie Bijlage 6) wordt uitgegaan van een worstcasescenario. Daarom kan niet worden uitgesloten dat er sterke trillingen en harde geluiden zullen ontstaan tijdens de werkzaamheden. Het is mogelijk dat er in de uitvoerings- en gebruiksfase extra verlichting geplaatst wordt ten opzichte van de huidige situatie. Mogelijk worden werkzaamheden voorzonsopkomst gestart, of wordt er water onttrokken of opgespoten. Er zullen werkzaamheden in het water en langs de oever plaatsvinden. Er kunnen (tijdelijke) gronddepots ontstaan. De precieze planning van de werkzaamheden is ten tijde van de uitvoering van dit vooronderzoek nog niet bekend. De werkzaamheden zullen zo spoedig mogelijk aanvangen.

#### Algemene opmerking:

In dit rapport maken we onderscheid tussen het plangebied en het onderzoeksgebied. Het plangebied is het gebied waar de te beoordelen ingrepen plaatsvinden. Het onderzoeksgebied is het gebied wat onderzocht is tijdens het veldbezoek en tevens het gebied tot waar de effecten van de ingreep kunnen reiken.

### 3. RESULTATEN

#### 3.1 Beschermde gebieden

In Tabel 1 zijn de afstanden van het plangebied tot de beschermde gebieden in provincie Utrecht benoemd. In Figuur 2 op de volgende pagina, is de ligging van het plangebied weergegeven ten opzichte van de beschermde gebieden.

**Tabel 1:** afstanden van het plangebied tot beschermde gebieden

Beschermd gebied	Afstand tot plangebied (in meters)
Natura 2000-gebied*: 'Uiterwaarden Lek' Dit gebied is gevoelig voor stikstofdepositie.	7.330
Natuurnetwerk Nederland	10

*\*In Bijlage 7 is de ingevulde effectenindicator te vinden (Ministerie van Economische Zaken, 2017).  
Daar is ook meer informatie opgenomen over habitatoorten en -typen.*

Binnen het plangebied bevinden zich geen gebieden behorend tot Natura 2000. Aangezien er geen Natura 2000-gebieden aanwezig zijn binnen vijf kilometer, wordt het dichtstbijzijnde gebied beoordeeld. Binnen het plangebied bevinden zich ook geen gebieden behorend tot Natuurnetwerk Nederland (NNN). Wel ligt er een NNN-gebied aan de overzijde van de Noord IJsseldijk.

#### Algemene opmerking:

Een grote afstand tussen het plangebied en een beschermd gebied betekent niet dat negatieve effecten per definitie uitgesloten kunnen worden. Er kan bijvoorbeeld sprake zijn van een negatief effect op een soort die buiten een beschermd gebied verblijft óf van depositie. Ook de onttrekking van grondwater kan effecten veroorzaken op grote afstand.

#### Toelichting op de afbeelding

Bovenin een oude wilg is een (vermoedelijk) eksternest aanwezig, welke gebruikt zou kunnen worden door roofvogels.

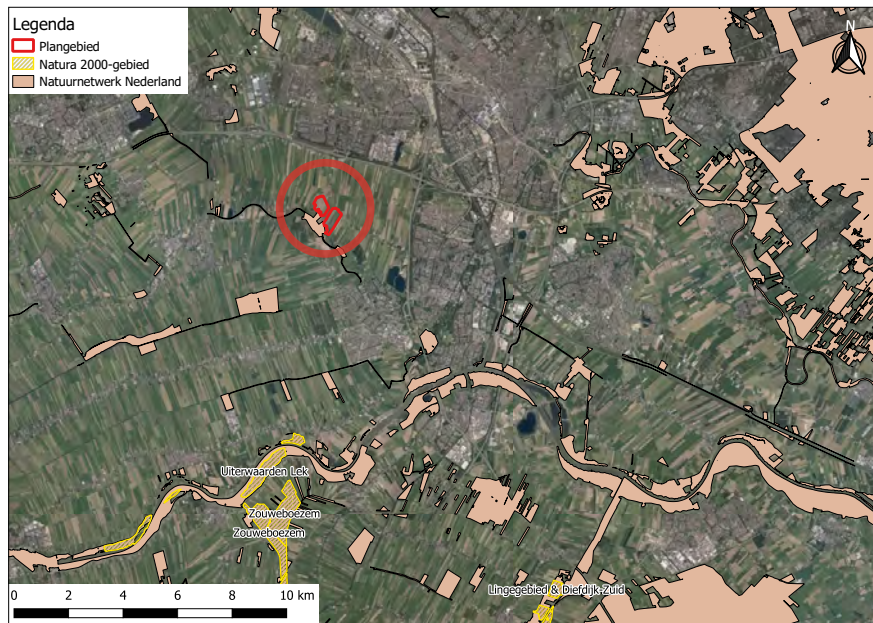

Figuur 2a: ligging plangebied (rode cirkel) ten opzichte van Natura 2000-gebieden en Natuurnetwerk Nederland (PDOK, 2020; provincie Utrecht, 2020).

### 3.1.1 Effecttoetsing Natura 2000-gebieden

In de effectenindicator Natura 2000-gebieden (Ministerie van Economische Zaken, 2017; Bijlage 7) is gekozen voor de activiteit 'landrecreatie', omdat deze activiteit het best vergelijkbaar is met de ontwikkeling.

De effectenindicator geeft aan dat mogelijke effecten van 'landrecreatie' op Natura 2000-gebied 'Uiterwaarden Lek' worden veroorzaakt door oppervlakteverlies; verontreiniging; optische verstoring en verstoring door mechanische effecten. Van deze effecten is in het huidige project geen sprake, aangezien de effecten zeker niet tot het Natura 2000-gebied zullen reiken. Het Natura 2000-gebied ligt daarvoor op een te grote afstand met daarnaast tussenliggende demping van landschap en bebouwing. Vanwege de afwezigheid van geschikt biotoop worden in het plangebied ook geen habitatsorten verwacht. Effecten op de instandhoudingsdoelstellingen voor het betreffende gebied zijn niet aan de orde.

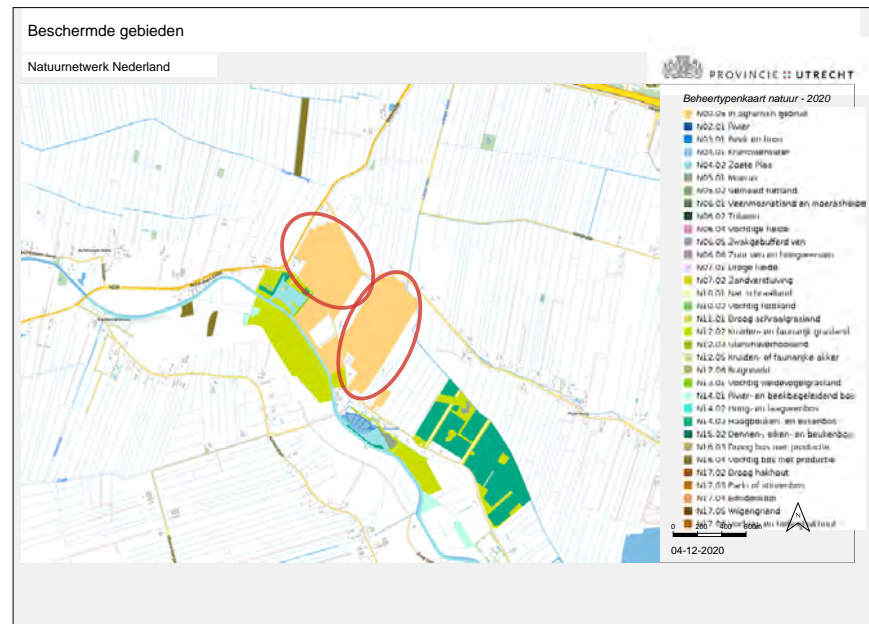

Figuur 2b: ligging plangebied (rode cirkel) ten opzichte van Natuurnetwerk Nederland (PDOK, 2020; provincie Utrecht, 2020).

### 3.1.2 Effecttoetsing NNN

Het plangebied grenst aan een NNN-gebied. Er vindt geen ruimtebeslag plaats op een NNN-gebied. De werkzaamheden zullen niet leiden tot aantasting van de wezenlijke kenmerken en waarden. De kwalificerende soorten van het beheertype N12.02 behoren tot de soortgroepen dagvlinders en planten. Omdat planten binnen het NNN-gebied niet gevoelig zijn voor de te verwachten effecten en de waardplanten van dagvlinders in het NNN-gebied staan, is er geen externe werking te verwachten op het naastgelegen NNN-gebied of op kwalificerende soorten. Negatieve effecten worden uitgesloten. Het is zelfs te verwachten dat de ontwikkeling een positief effect heeft op het NNN-gebied, doordat er meer natuur ontstaat, waardoor soorten verbeterde uitwisselings- en verspreidingskansen krijgen.

### 3.1.3 Effecttoetsing (stikstof)depositie

Gezien de afstand tussen het plangebied en Natura 2000-gebieden met habitattypen die gevoelig zijn voor stikstof, zijn depositie-effecten zeer onwaarschijnlijk en worden daarom niet verwacht. Echter, het bevoegd gezag kan altijd om een aeriuscalculatie vragen ter bevestiging.





#### Toelichting op de afbeelding

Impressie plangebied: in delen van het plangebied is de kleibodem overgroeid met vogelmuur.

### 3.2 Beschermde soorten

Het bureau-onderzoek is uitgevoerd op 18 november 2020 voorafgaand aan het veldbezoek. Het veld- en het bureau-onderzoek zijn verricht door een deskundig ecooloog, namelijk Amber Heitman MSc. Op [onze website](#) zijn alle cv's opgenomen van onze collega's om deze deskundigheid aantoonbaar te maken.

Tijdens het veldbezoek, dat eveneens plaatsvond op 18 november 2020, was het droog, circa 14 graden, licht bewolkt en stond er een windkracht van circa 3 Bft vanuit de richting zuid. De weersomstandigheden tijdens het veldbezoek zijn **niet** van invloed op de potentiebepaling. Wel kunnen de weersomstandigheden van invloed zijn op de aangetroffen soorten. De potentiebepaling blijft daarom leidend. Omdat de omgeving ook beïnvloed kan worden door de voorgenomen ontwikkeling, is deze ook meegenomen in de beoordeling tot zo ver de invloedssfeer van het project reikt.

In Tabel 2 op de volgende pagina is te zien welke soorten (mogelijk) in het plangebied voorkomen en welke functies er verwacht worden. Ook is weergegeven welke ecologische risico's dit project met zich meebrengt met betrekking tot de Wet natuurbescherming (Wnb). De soorten genoemd in de tabel worden zowel op basis van het bureau- als veldonderzoek verwacht. Een overzicht van de soorten die uit het bureau-onderzoek komen, zijn te zien in **Bijlage 8**. Soorten die wel uit het bureauonderzoek komen maar op basis van het veldbezoek zijn uitgesloten, zijn te zien in **Bijlage 9**.

### Toelichting op Tabel 2:

In deze tabel staan enkel de soorten waarvoor een overtreding verwacht wordt óf een effect niet uitgesloten kan worden. Hier hebben we voor gekozen om de leesbaarheid van het rapport te vergroten. De soorten waarvoor geen effect wordt verwacht, zijn opgenomen in **Bijlage 9**. **Daar is een nadere onderbouwing te vinden over waarom een soort of beschermde functie is uitgesloten.**

### Legenda Tabel 2:

a = beschermde functie aangetroffen  
m = beschermde functie **mogelijk** aanwezig  
vm = vestiging van deze soort is mogelijk

### Verblijfplaatsen

n = nest (vogels)  
z = zomerverblijfplaats  
w = winterverblijfplaats  
v = voortplantingsverblijfplaats  
vl = essentiële vliegrouete

**Tabel 2:** relevante resultaten bureau- en veldonderzoek. Zie **Bijlage 9** voor een totaaloverzicht van de uitgesloten soorten. Zie **Bijlage 10** voor relevante foto's. Zie **Figuur 3** voor een kaart met het plangebied, geschikte biotopen en relevante waarnemingen.

Resultaten				Toetsing aan de Wnb	
Te verwachten soort op basis van bureau- en veldonderzoek	a/m/vm	Te verwachten functies	Onderbouwing en locatie(s) in het plangebied	Werkzaamheid <sup>1</sup>	Kans op overtreding Wnb <sup>2</sup>
Vogels zonder jaarrond beschermd nest Incl. cat. 5-soorten zonder zwaarwegende ecologische redenen voor bescherming.	a, vm	n	<ul style="list-style-type: none"><li>Er is een (vermoedelijk) eksternest aangetroffen in het plangebied, zie Figuur 3.</li><li>De volgende biotopen zijn aanwezig: bomen (solitair en in rijen), intensief beheerd (gras)land, teeltakkers en sloten. Zie Tabel 3 voor voorbeelden van vogelsoorten die verwacht worden.</li><li>Duiven, zoals de houtduif, kunnen vrijwel het gehele jaar broeden in bomen en bosschages en daar dient rekening mee gehouden te worden. Zie 5.1.1 voor de te nemen maatregelen voor vogels.</li><li>In het plangebied staat een torenvalkenkast, welke niet in gebruik is. De kast staat hiervoor te scheef.</li></ul>	1	Artikel 3.1 lid 1, 2 en 4 en/of Artikel 1.1.1
Buizerd, boomvalk	vm, m	n	In één van de oude wilgen in het plangebied is een flink nest van (vermoedelijk) een ekster (mogelijk zwarte kraai) aanwezig. Dit nest zit op een geschikte locatie voor buizerd en boomvalk. Er zijn drie buizerds boven het plangebied waargenomen. Daarom is niet uit te sluiten dat dit nest (uitgebouwd wordt en) in gebruik genomen wordt door de buizerd, maar ook in gebruikname door de boomvalk kan niet uitgesloten worden. Buizerds kunnen broeden in bossen, bosjes, maar soms ook in solitaire bomen. Nesten welke voor meerdere jaren gebruikt zijn door buizerds zijn omvangrijk. Nieuwe nesten zijn aanzienlijk kleiner. Nesten van buizerds bevinden zich zowel tegen de hoofdstam als in de kruin van bomen. Boomvalken kunnen tot na het vertrekken van de ekster nog tot broeden komen. Ze kunnen tot begin juni nog beginnen met broeden. Het betreffende nest zit in de kruin van de wilg, langs de hoofdstam. Gezien de afmetingen van het nest wordt niet verwacht dat deze reeds in gebruik is geweest door een buizerd. Voor boomvalk is voormalig gebruik echter niet uit te sluiten. De boom met het nest zal worden gehandhaafd.	1	Artikel 3.1 lid 4  Jaarrond beschermde nesten
Heikikker	m	z, w, v	Er is geschikt voortplantingsbiotoop aanwezig in de vorm van ondiep, langzaam stromend tot stilstaand water met oevervegetatie. Verder is er geschikt terrestrisch biotoop aanwezig in het plangebied binnen 300 meter van geschikt voortplantingswater waar de heikikker tijdens de actieve fase kan verblijven, zoals vochtige (klei)gronden. Er is geschikt overwinteringsbiotoop aanwezig in de vorm van vorstvrije plekken op het land, zoals (afgetrapte) slootkanten, (muizen) holen in de oever en scheuren in het grasland en of bosschages in de nabijheid (500 meter) van terrestrisch- of voortplantingsbiotoop. Er is een bekende populatie aanwezig op 600 meter afstand van het plangebied en er zijn geen onoverbrugbare barrières tussen deze locatie en het plangebied aanwezig.	1	Artikel 3.5 lid 1, 2 en 4  HR-soort
Rugstreppad	m	z, w, v	De <b>aanwezigheid</b> van rugstreppad kan niet uitgesloten worden volgens het Kennisdocument rugstreppad (BJ12, 2017), omdat in het plangebied een geschikte combinatie van biotopen aanwezig is (zomer-, voortplantings- én winterverblijfplaatsen). Daarnaast is er een waarneming uit 2020 bekend op circa 500 meter van het plangebied vandaan en tussen deze locatie en het plangebied zijn geen onoverbrugbare barrières aanwezig.	1	Artikel 3.5 lid 1, 2 en 4  HR-soort
Gewone dwergvleermuis, ruige dwergvleermuis, laatvlieger, meervleermuis	m	vl	<b>Verblijfplaatsen:</b> er zijn geen geschikte bomen met holtes of gebouwen in het plangebied aanwezig. Wel is er een vleermuisenkast vlak buiten het plangebied aanwezig. Deze hangt echter buiten de invloedssfeer van de werkzaamheden. <b>Essentiële vliegrouete:</b> vaak worden lijnvormige, houtige elementen in het landschap gevolgd, zoals bomenrijen of houtwallen. De meervleermuis gebruikt vaak kanalen, beken, vaarten en brede sloten. Er kan strooiligte vallen op de bomenrij langs de Nedereindseweg (welke door gewone dwergvleermuis, ruige dwergvleermuis en laatvlieger gebruikt kan worden als vliegrouete) en op de IJsselwetering (welke door meervleermuis gebruikt kan worden) door eventuele nieuwe verlichting. Effecten op een essentiële vliegrouete worden daarom niet uitgesloten. <b>Essentieel foerageergebied:</b> er wordt geen groot oppervlak aan houtige beplanting of moeras verwijderd óf een groot oppervlak aan water gedempt. Wel kan er strooiligte op de IJsselwetering vallen, echter, er zijn in de omgeving verschillende alternatieve foerageergebieden die geschikt zijn voor de meervleermuis, zoals de Hollandsche IJssel en de Nedereindseplas.	1	Artikel 3.5 lid 1, 2 en 4  HR-soorten

<sup>1</sup> Zoals omschreven in paragraaf 2.2.

<sup>2</sup> De beschermingsregimes zijn toegelicht in Bijlage 1.

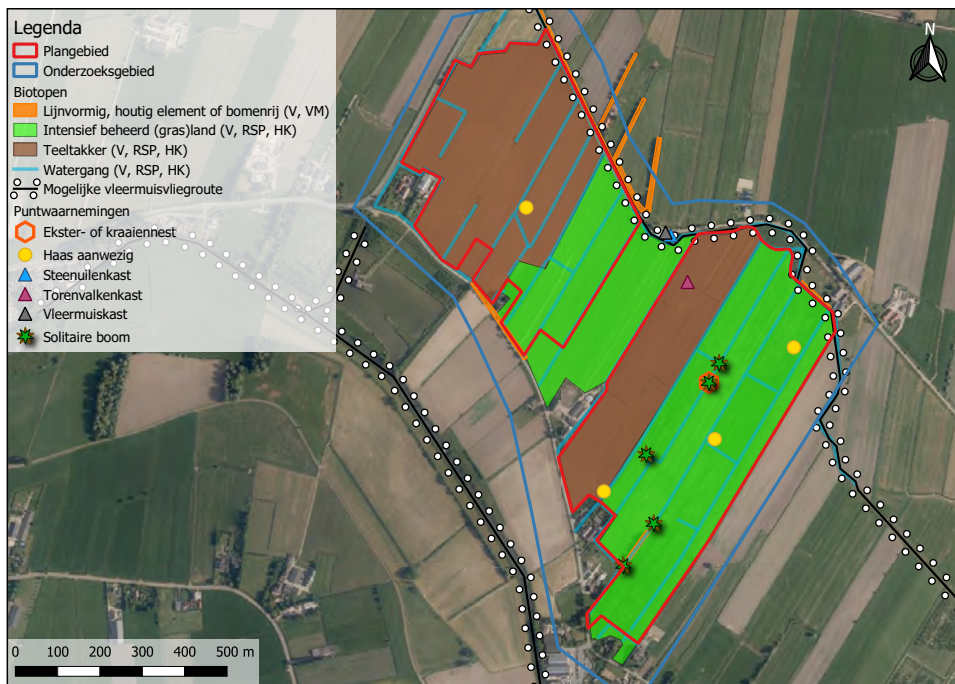

**Figuur 3: kaart met het plangebied, biotopen waar diersoorten in verwacht worden en relevante waarnemingen.** Alleen biotopen waar beschermde soorten aanwezig kunnen zijn, zijn weergegeven in deze figuur. Beschermde soorten zijn aangeduid met de volgende afkortingen: V = vogels (met of zonder jaarrond beschermd nest); RSP = rugstreepdad; HK = heikikker; VM = vleermuizen. In Tabel 3 wordt per biotoop beschreven welke broedvogels er kunnen voorkomen. Dit is echter slechts een indicatie, er kunnen altijd nog andere vogels aanwezig zijn in dit biotoop. Het nest van ekster of zwarte kraai kan in gebruik genomen worden door boomvalk en/of buizerd. De torenvalkenkast is niet in gebruik, aangezien deze door de scheefstand ongeschikt is. Gebruik door de torenvalk in het verleden is niet uit te sluiten. Heikikker en rugstreepdad kunnen voorkomen in het gehele plangebied. De steenuilenkast en de vleermuizenkast hangen buiten het plangebied, maar in het onderzoeksgebied. Een negatief effect op steenuil en verblijfplaatsen van vleermuizen als gevolg van de plannen is uitgesloten. Dit is verder toegelicht in Bijlage 9 op pagina 36.

**Tabel 3: Beschrijving van de biotopen en te verwachten vogels zonder jaarrond beschermd nest**

Aanwezige biotopen	Beschrijving biotoop	Vogels zonder jaarrond beschermd nest die te verwachten zijn (indicatief, het betreft geen volledige lijst):
Bomen of bos (niet lijnvormig)	boom, boomgroep of houtig vlakelement	pimpelmees, houtduif, putter, vink
Intensief beheerd (gras)land	teeltakker (maïsteelt), voedselrijk grasland	scholekster, graspieper, Kievit
Lijnvormig, houtig element of bomenrij	bomenrijen, houtkades, houtwallen	ekster, zwarte kraai, putter, groenling, vink, houtduif
Watergang	groter water zoals: sloot, boezem, rivier, meer	fuut, meerkoet, knobbelzwaan, canadese gans

### 3.3 Zorgplicht

In de Wet natuurbescherming is een zorgplicht opgenomen (zie Bijlage 1). Uit de zorgplicht volgt dat nadelige gevolgen voor flora of fauna voorkomen worden of dat noodzakelijke maatregelen getroffen worden.

#### Planten

De volgende plantensoorten zijn binnen het plangebied aangetroffen: diverse soorten grassen, waaronder Engels raaigras en gestreepte witbol, vogelmuur, grote brandnetel, kruipende boterbloem, grote ereprijs, reukeloze kamille, rode kornoelje, eenstijlige meidoorn, schietwilg, grote brandnetel, jakobskruid, akkerdistel en restanten van maïsplanten. Voor deze algemene planten zijn geen maatregelen benodigd. Er zijn geen bedreigde planten van de Rode Lijst aangetroffen.

#### Dieren

In het plangebied kunnen verschillende diersoorten aanwezig zijn welke relevant zijn om rekening mee te houden tijdens de voorgenomen ontwikkeling. Deze worden hieronder per biotoop benoemd.

#### Akker en grasland

In het grasland kunnen soorten aanwezig zijn, zoals: haas (meerdere waargenomen tijdens veldbezoek), veldmuis, aardmuis, bruine kikker en gewone pad.

#### Water en oever

In het water worden soorten verwacht, zoals: bastaardkikker, meerkikker, kleine watersalamander, tiendoornige stekelbaars, zeelt en kleine modderkruiper. Ook waterfauna zoals grote spinnende watertor, tuimelaar (*Cybister lateralimarginalis*) en gewone poelslak kunnen aanwezig zijn.



#### Toelichting op de afbeelding

In een van de wilgen in het plangebied zaten koperwieken (gele cirkel) en kramsvogels (rode cirkel).

## 4. CONCLUSIE & AANBEVELINGEN

### 4.1 Conclusie

De conclusie geeft antwoord op de centrale vraag:

*Is de voorgenomen ontwikkeling in strijd met de soort- of gebiedsbescherming uit de Wet natuurbescherming (Wnb) of het provinciaal beleid? En welke vervolgstappen dienen genomen te worden voor met de uitvoering gestart kan worden?*

Hieronder volgt een antwoord op de centrale vraag. In tabel 4 is de conclusie samengevat.

De voorgenomen ontwikkeling is naar verwachting in strijd met het onderdeel soortbescherming uit de Wet natuurbescherming. Er kunnen namelijk nesten van 'vogels zonder jaarrond beschermd nest', rugstreepad en heikikker op de planlocatie aanwezig zijn, evenals vliegroutes van vleermuizen. Daarnaast kunnen 'vogels zonder jaarrond beschermd nest', boomvalk en buizerd zich in de toekomst vestigen. De voorgenomen ontwikkeling is niet in strijd met het onderdeel gebiedsbescherming uit de Wet natuurbescherming. Verder zijn de plannen niet in strijd met provinciale gebiedsbescherming.

Tabel 4: Samenvatting conclusie

Soort(groep)/gebied	Maatregel	Onderzoek	Opmerking
Vogels zonder jaarrond beschermd nest	x		voorkom verstoring van broedvogels (zie par. 5.1.1)
Vleermuizen	x	(x)	voorkom strooilicht (zie paragraaf 4.2)
Buizerd	x	(x)	voorkom verstoring van broedvogels (zie par. 4.2 en 5.1.3)
Boomvalk	x	(x)	voorkom verstoring van broedvogels (zie par. 4.2 en 5.1.3)
Rugstreepad		x	zie paragraaf 4.2
Heikikker		x	zie paragraaf 4.2

x = maatregel of onderzoek is benodigd; (x) = onderzoek is benodigd indien de maatregel niet genomen kan worden.

Zie paragraaf 5.1 voor informatie over hoe om te gaan met soorten waarvoor geen onderzoek benodigd is, maar waarvoor wel maatregelen benodigd zijn. In Bijlage 11 is een stroomschema te vinden waarin de vervolgstappen zijn opgenomen met een indicatieve doorlooptijd.

### Algemene opmerking:

In 4.1 is de conclusie weergegeven. Voor de volledigheid én om een verkeerde interpretatie te voorkomen, dient het gehele rapport gelezen te worden. Zo geeft hoofdstuk 1 belangrijke informatie over de opzet en afbakening van het onderzoek. In hoofdstuk 2 wordt informatie gegeven over de begrenzing van het plangebied en welke werkzaamheden getoetst zijn. Hoofdstuk 3 geeft nadere informatie over de aanwezigheid van soorten en gebieden. Ook de bijlagen zijn onlosmakelijk met de inhoud verbonden, met name Bijlage 9.

### 4.2 Nader onderzoek is nodig voor de volgende soorten en gebieden

Voor iedere soort waarvoor de Wet Natuurbescherming en/of het natuurbeleid van de provincie (mogelijk) wordt overtreden, wordt hieronder de vervolgstap beschreven.

- **Vleermuizen:** vliegroute. Dit onderzoek is enkel benodigd indien er door de werkzaamheden strooilicht op de bomenrij langs de Nedereindseweg of op het wateroppervlak van de IJsselwetering valt (zie paragraaf 5.1.2). Zo niet, dan is geen nader onderzoek benodigd. Voor nader onderzoek zijn zijn nachtelijke bezoeken in het voorjaar én in het najaar benodigd.
- **Buizerd, boomvalk:** nestfunctie. Dit onderzoek is enkel benodigd indien er werkzaamheden in het broedseizoen binnen 50 meter van het nest plaatsvinden (zie paragraaf 5.1.3). Zoniet, dan is er geen onderzoek benodigd. Het onderzoek kan worden uitgevoerd door het uitvoeren van vier gerichte veldbezoeken. Deze moeten overdag na zonsopkomst plaatsvinden. Voor de buizerd dient het uitgevoerd te worden in de periode maart tot en met half mei, met een tussenperiode van minimaal 10 dagen. Voor de boomvalk dient het uitgevoerd te worden in de periode mei tot en met juni, met een tussenperiode van minimaal 10 dagen.
- **Rugstreepad:** zomer-, winter- en voortplantingsbiotoop. Onderzoek naar de voortplantingsfunctie kan indicatief zijn voor andere verblijfplaatsfuncties, dit onderzoek kan globaal plaatsvinden van half april t/m eind juli. Het nader onderzoek naar landbiotoop dient verricht te worden in de periode juni t/m half oktober. Winterverblijfplaatsen zijn redelijkerwijs niet te onderzoeken.
- **Heikikker:** zomer-, winter- en voortplantingsbiotoop. Er dient onderzoek gedaan te worden in de periode tussen eind februari en september. Tijdens de bezoeken tussen half februari en 1 april kan geluisterd worden naar kooractiviteit. Vanaf april t/m september kan worden gezocht naar exemplaren (larven, juvenielen, adulten).

## 5. MAATREGELLEN

### Algemene opmerking:

Verricht geen werkzaamheden voordat de nadere onderzoeken zijn afgerond, maatregelen zijn genomen en/of (indien aan de orde) een ontheffing of vergunning is verkregen. Of treed voorafgaand aan de werkzaamheden in overleg met een deskundig ecooloog over welke werkzaamheden wél mogelijk zijn. Afwijkingen dienen altijd schriftelijk vastgelegd te worden om aantoonbaar volgens de wet te werken (omgekeerde bewijslast). Zie ook paragraaf 5.4.

Hieronder volgen de te nemen maatregelen om overtreding van wetsartikelen te voorkomen tijdens de uitvoering van de werkzaamheden. De maatregelen zijn opgedeeld in:

- 5.1 Maatregelen beschermde soorten (artikelen 3.1, 3.5 en 3.10);
- 5.2 Zorgplichtmaatregelen (artikel 1.11);
- 5.3 Bovenwettelijke maatregelen.

Daarnaast wordt in paragraaf 5.4 besproken wat u kunt doen bij een wijziging van de ontwikkeling of wanneer de gegeven adviezen niet passen in de uitvoering of planning.

### 5.1 Maatregelen beschermde soorten

Er zijn maatregelen nodig voor de volgende beschermde soorten: vogels.

#### 5.1.1 Vogels zonder jaarrond beschermd nest

Voorkom vernietiging van vogelnesten óf een verstoring die van wezenlijke invloed is op de staat van instandhouding van een in Europa inheemse vogelsoort. Nesten van deze soorten mogen niet beschadigd, weggehaald of vernietigd worden. Ook verstoringen die leiden tot het verlaten van het nest zijn verboden. De meeste vogels broeden globaal tussen half maart en half augustus. Echter, alle broedende in Europa inheemse vogelsoorten zijn te allen tijde beschermd.

**Maatregel 1:** verricht de werkzaamheden buiten de broedperiode van de aanwezige soorten. Op basis van het veldbezoek waarin we op aanwezige vogelsoorten hebben gelet én op basis van de aanwezige biotopen, verwachten wij dat de broedperiode loopt van begin maart t/m half augustus. Indien het niet mogelijk is om buiten deze broedperiode te werken, kan maatregel 2 uitkomst bieden.

**Maatregel 2:** laat voorafgaand aan de werkzaamheden een broedvogelinspectie uitvoeren door een ecooloog. Indien er geen broedende vogels worden vastgesteld, kunnen de werkzaamheden alsnog doorgang vinden. Let op: in de aangegeven broedperiode is er veelal een grote kans op het aantreffen van broedende vogels. Een gunstige uitkomst van de inspectie is vooraf niet te geven.

#### 5.1.2 Vleermuizen

Indien voorkomen wordt dat strooilicht valt op de bomenrij langs de Nedereindseweg of op het wateroppervlak van de IJsselwetering, is onderzoek niet benodigd. Als dit niet voorkomen kan worden dient onderzoek naar vliegroudefunctie uitgevoerd te worden zoals genoemd in paragraaf 4.2.

#### 5.1.3 Buizerd en boomvalk

Aangezien de boom met het nest gehandhaafd zal blijven, zal het nest niet worden vernietigd en is een overtreding van het 1e, 2e en 3e lid van artikel 3.1 van de Wet Natuurbescherming bij voorbaat uitgesloten. Voorkom overtreding van het 4e lid van artikel 3.1 (verstoring van nesten) door werkzaamheden binnen 50 meter van het nest vandaan buiten de broedperiode uit te voeren. Werkzaamheden verder dan 50 meter van het nest vandaan kunnen ook in het broedseizoen uitgevoerd worden. De broedperiode loopt van eind februari t/m eind juli voor buizerd en van begin mei t/m eind september voor de boomvalk. Indien bovenstaande niet mogelijk is, dient nader onderzoek uitgevoerd te worden naar gebruik van het nest door boomvalk en buizerd (zie par. 4.1).

## 5.2 Zorgplichtmaatregelen

In de Wet natuurbescherming is een zorgplicht opgenomen (zie Bijlage 1). Uit de zorgplicht volgt dat nadelige gevolgen voor flora of fauna voorkomen worden óf dat noodzakelijke maatregelen getroffen worden. Hieronder volgt de strategie om met deze soorten om te gaan, zie kader.

### Strategie zorgplicht:

Om invulling te geven aan de zorgplicht wordt de volgende strategie gevolgd:

1. In eerste instantie worden alle vaste rust- of verblijfplaatsen waar mogelijk gespaard of worden de werkzaamheden verricht buiten de verstoringsafstand van de betreffende soorten.
2. Indien dit niet mogelijk is, vinden de werkzaamheden plaats buiten de kwetsbare perioden voor de betreffende soorten. De voortplantingsperiode en de winterrust zijn hier voorbeelden van. In **paragraaf 3.3** zijn per biotoop de zorgplichtsoorten opgenomen die in het plangebied verwacht worden.

Indien **niet** voldaan kan worden aan de strategie in bovenstaand kader, dan zijn de volgende maatregelen minimaal benodigd om nadelige gevolgen te voorkomen.

### 5.2.1 Zoogdieren

In het plangebied kunnen soorten voorkomen zoals benoemd in paragraaf 3.3. De volgende maatregelen zijn nodig om rekening te houden met deze soorten:

- Indien er verstoring plaatsvindt, dient er een passende vluchtroute beschikbaar te zijn. Dit geldt in het bijzonder voor vogels en grondgebonden zoogdieren (zoals muizen, egels) om verkeersslachtoffers te voorkomen. Werk vanaf één zijde en bij voorkeur van een drukke naar een rustige locatie toe, zoals een open veld of ruigte. Werk ook op een aangepast tempo, zodat dieren kunnen vluchten.
- Kunstmatige verlichting werkt verstorend op zoogdieren en andere fauna. Werk daarom niet tussen zonsondergang en zonsopkomst.
- Voorkom of beperk daarnaast de toepassing van kunstlicht en de verstrooiing van licht buiten de projectlocatie. Voorkom ook het direct schijnen op wateroppervlakken of groenelementen, zoals bosschages en ruigtes.

### 5.2.2 Amfibieën

In het plangebied kunnen soorten voorkomen zoals benoemd in paragraaf 3.3. De volgende maatregelen zijn nodig om rekening te houden met deze soorten:

- Verplaats individuen die aanwezig zijn binnen het werkterrein naar een vergelijkbare, veilige plek buiten de invloedssfeer van de werkzaamheden.
- Werk bij voorkeur in september of oktober in de oever of watergang. Werk bij voorkeur niet in de oever of het water bij temperaturen beneden de 10 graden. Neem contact op met een ecooloog om negatieve effecten te voorkomen als niet aan (één van) beide maatregelen voldaan kan worden.

### 5.2.3 Algemene waterfauna

In het plangebied kunnen algemene zorgplichtsoorten voorkomen, zoals genoemd in paragraaf 3.3. De volgende maatregelen zijn nodig om schade aan individuen of populaties te voorkomen:

- Bij het droogleggen van sloten dient ervoor gezorgd te worden dat geen vissen, amfibieën en andere waterfauna achterblijven. Dit kan door deze soorten weg te vangen en in een naburige watergang uit te zetten. Dit dient altijd te gebeuren altijd onder begeleiding van een ecooloog.
- Werkzaamheden in de watergangen dienen zoveel als mogelijk uitgevoerd te worden in de maanden september-oktober. Dit is na de voortplantingsperiode en vóór de winterrust van vissen en amfibieën. Bovendien hebben in deze periode vrijwel alle water- en oeverplanten zaad gezet. Voor vissen geldt: werk van een dood einde van een watergang naar een verbinding. Werkzaamheden in watergangen tijdens de periode november- maart kunnen enkel plaatsvinden als zowel de water- als de luchttemperatuur boven de 10 graden is. Bij koudere temperaturen enkel na beoordeling van een ecooloog, vanwege de winterrust.
- Spaar bij het maaien van water- en oevervegetatie of het baggeren van de sloot delen van de vegetatie én de waterbodem (minimaal 25%, bij voorkeur 50%), door het werkgebied gefaseerd te schonen. Zo blijft de leefgebiedfunctie van relevante soorten behouden en kunnen vissen en amfibieën vluchten. Zet natuurvriendelijk materieel in of gebruik een andere sparende techniek.

### 5.3 Bovenwettelijke of aanvullende maatregelen

Dit rapport is opgesteld om aan de wettelijke eisen uit de Wet natuurbescherming te voldoen. In het rapport wordt dus in principe geen rekening gehouden met aanwezige natuurwaarden die niet wettelijk beschermd zijn. Maar ook niet-beschermden natuurwaarden zijn waardevol om te behouden. Daarnaast zijn er vaak ecologische kansen aanwezig die eenvoudig te realiseren zijn. Wij vinden het belangrijk om ook daar aandacht aan te geven.

#### Biodiversiteit

Wil je met een onafhankelijke en herhaalbare meting weten hoe het met de biodiversiteit gesteld is in jouw plangebied? En wil je daarnaast aanbevelingen om gericht maatregelen te nemen die de biodiversiteit verhogen? Vraag ons dan om een **Quickscan Biodiversiteit** uit te voeren!

Met de Quickscan Biodiversiteit wordt aantoonbaar gemaakt wat de huidige biodiversiteit is. Bij een vervolgmeting kan de bijdrage dan objectief worden bepaald. Vraag de projectadviseur gerust om de folder of om meer informatie.

#### 5.3.1 Ecologische kansen

Binnen het plangebied zijn de volgende ecologische kansen of mogelijkheden aanwezig:

- Kies voor de beplanting voor inheemse bomen en struiken. Deze planten hebben voor insecten, vlinders en vogels een hogere waarde dan uitheemse planten. Kies bij aanplant voor streekeigen soorten van [autochtoon materiaal](#). Vermijd daarnaast te allen tijde de aanplant van invasieve exoten, zoals japanse duizenknoop, watercrassula en grote waternavel.
- Realiseer een rand of plek met ruigtekruiden (langs een watergang). Door een plek met ruigtekruiden te realiseren en deze slechts éénmaal per twee jaar te maaien, ontstaat een overgang in de vegetatie. Deze rand is waardevol voor bijvoorbeeld planten, vlinders en kleine zoogdieren. Spontane ontwikkeling is de eenvoudigste manier. Indien toch voor inzaaien wordt gekozen, dan dient bij voorkeur gekozen te worden voor biologisch zaad van inheemse kruiden met een regionale herkomst.
- Realiseer broeihopen als voortplantingsplaats voor de ringslang. Er zijn waarnemingen van de ringslang bekend uit de omgeving van het plangebied. In de toekomstige situatie zal het plangebied geschikter worden voor de ringslang. De toevoeging van broeihopen kan het gebied optimaal

geschikt maken voor deze soort. Zorg bij de aanleg van broeihopen dat [de richtlijnen van RAVON](#) worden opgevolgd, om de kans op succes te maximaliseren.

- Indien er bomen of struiken verwijderd dienen te worden, gebruik de takken hiervan dan om takkenrillen te maken in het plangebied. De takkenrillen kunnen als afscheiding dienen tussen recreatievelden en rustgebieden. Takkenrillen zijn goed voor de biodiversiteit omdat verschillende soort(groep)en er gebruik van kunnen maken, zoals vogels, amfibieën, reptielen, insecten, schimmels, weekdieren en kleine zoogdieren.
- Indien er knotwilgen aangeplant worden kan hier een steenuilenkast aan bevestigd worden. De steenuil is een beschermde soort die baat heeft bij door mensen geplaatste nestkasten. Voorkom kans op inregenen. Zorg voor voldoende nestruimte en zorg dat er een kleine uitlopmogelijkheid is voor de juvenielen (Stone, 2017). [Deze folder](#) geeft informatie over de beste methode om dit te doen.
- En torenvalkenkast wordt enkel door torenvalk gebruikt in open landschap. Verplaats de torenvalkenkast naar een gebied (binnen of buiten het plangebied) waar geen bos aangeplant wordt.
- Indien er parkeerplaatsen gerealiseerd moeten worden én deze verhard worden, gebruik hiervoor dan grastegels. Haardoor kunnen kruiden en grassen alsnog groeien en wordt hemelwater beter afgevoerd, terwijl de bodem stevig genoeg is dat voertuigen niet wegzakken.



#### 5.4 Wat te doen bij een wijziging van de ontwikkeling of bij het afwijken van het advies?

De adviezen in dit rapport zijn opgesteld om te werken volgens de geldende natuurwetgeving. Wij zijn hierbij uitgegaan van de voorgenomen ontwikkeling zoals aangeleverd door de opdrachtgever of tussenpersoon. Indien de geplande ontwikkeling wijzigt, bijvoorbeeld doordat het plangebied groter wordt of de werkzaamheden veranderen, dan is de kans aanwezig dat ook het voorliggende advies wijzigt. Neem in dat geval contact op met een adviseur (zie colofon) om te onderzoeken of er passende maatregelen zijn waarbij conform de geldende natuurwetgeving kan worden gewerkt.

#### Vervolgstappen niet inpasbaar?

Ook kan het zijn dat wij maatregelen of vervolgstappen adviseren die niet goed in te passen zijn in de planning of uitvoering. Afwijken van het plan of advies is sommige gevallen mogelijk, maar altijd onder begeleiding van een deskundig ecoloog. Het is mogelijk dat in een vervolgtraject beschermde planten uitgestoken moeten worden of beschermde dieren gevangen moeten worden. Hiervoor is een ontheffing benodigd. Dit dient daarom altijd onder begeleiding plaats te vinden van een deskundig ecoloog met kennis van de betreffende soorten.

#### Algemene opmerking:

Indien er een wijziging plaatsvindt in het plan of de uitvoering, dient de effectbeoordeling opnieuw uitgevoerd te worden. Dit geldt in het bijzonder voor (extra) licht, geluid, trillingen of nachtelijke werkzaamheden. Dit geldt ook in gevallen waarbij het werkteerrein groter wordt, werkroutes wijzigen of op andere plekken wordt gewerkt binnen het plangebied, zoals een watergang, bosschage of oever. Deze verantwoordelijkheid ligt bij de initiatiefnemer/uitvoerder.

#### Andere beschermde soorten aangetroffen?

Indien er beschermde soorten worden aangetroffen die niet in dit rapport benoemd zijn, dient direct contact opgenomen te worden met een ecoloog om te bepalen hoe gehandeld dient te worden.

#### Toelichting op de afbeelding

In het plangebied groeit paarse dovenetel (niet beschermd).



## BRONVERMELDING

### Internetpagina's, programma's en online documenten

- BIJ12 (2017). [Kennisdocumenten soorten natuurbescherming](#).
- Boomvalk (z.d.). [Voorplanting](#).
- BWLG (2007). [Tonghaarmuts](#).
- Cuppen, J.G.M. & Koese, B (2005). [De gestreepte waterroofkever Graphoderus bilineatus in Nederland: een eerste inhaalslag](#).
- EIS Kenniscentrum Insecten (z.d.). [Vermiljoenkever](#).
- EIS Kenniscentrum Insecten (2018). [Beschermd vermiljoenkever duikt op in Gelderland](#).
- Floron (z.d). [Verspreidingsatlas](#).
- Haarsma, A-J. (2011). [De meervleermuis in Nederland](#). Rapport nr. 2011.40. Zoogdierveniging, Nijmegen.
- Hennekes, S.M., N.A.C. Smits & J.H.J. Schaminée (2010). SynBioSys Nederland versie 2. Alterra, Wageningen UR.
- IvL & RHB (2014-2016). [Platte schijfhoren](#).
- Ministerie van Economische Zaken (2017). [Effectenindicator](#).
- Ministerie van Economische Zaken (z.d.). [Wet natuurbescherming](#).
- Ministerie van Landbouw, Natuur en Voedselkwaliteit (2015). [Ecologie bataafse stroommosse](#).
- Ministerie van Landbouw, Natuur en Voedselkwaliteit (2008). [Nauwe korfslak \(Vertigo angustior\) H1014](#).
- Ministerie van Landbouw, Natuur en Voedselkwaliteit (2018). [PAS-gebieden](#).
- NDFF-ecogrid (2017). [Uitvoerportaal van de Nationale Databank Flora en Fauna](#).
- Netwerk Groene Bureaus (2017a). [Vleermuisprotocol 2017](#).
- Netwerk Groene Bureaus (2017b). [Soortinventarisatieprotocollen](#).
- PDOK (2019). [Viewer](#).
- Provincie Utrecht (2020). [Geodataviewer Natuurnetwerk Nederland](#).
- Ravon (z.d.). [Soorteninformatiepagina](#)
- Rijksoverheid (2020). [Omgevingswet](#).
- Sovon (z.d.). [Sovon](#).
- Vleermuis (2018). [Pagina soorten](#).
- Vlinderstichting (z.d.a). [Vlinderstichting startpagina](#).
- Vogelbescherming Nederland (z.d). [Vogelgids](#).
- Zoogdierveniging (z.d.a). [Startpagina zoogdiersoorten](#).

## BIJLAGE 1 - WET NATUURBESCHERMING

### Wet natuurbescherming (Wnb)

In de Wet natuurbescherming zijn meerdere oude wetten samengevoegd. Relevant zijn de samenvoegingen van de Natuurbeschermingwet 1998 die over beschermde gebieden gaat, de Boswet die over bescherming van houtopstanden gaat en de Flora- en faunawet die over de bescherming van soorten gaat. Al deze regels zijn al dan niet aangepast overgenomen in de Wnb. Wij toetsen een ingreep in aan de Wnb en daardoor aan wat eerst drie wetten waren. Hiernaast is weergegeven waar wij aan toetsen.

### Soortbescherming

De Wet natuurbescherming kent drie beschermingsregimes waarin de voorschriften van de Vogelrichtlijn, Habitatrichtlijn en twee verdragen (Bern en Bonn) zijn geïmplementeerd. Aanvullende voorschriften zijn gesteld voor de dier- en plantensoorten die niet onder die specifieke voorschriften vallen, maar wel bescherming behoeven, dat zijn de *andere soorten*. In de Wet natuurbescherming zijn de beschermingsregimes in drie aparte paragrafen neergelegd. Per beschermingsregime is bepaald welke verboden er gelden en onder welke voorwaarden ontheffing of vrijstelling kan worden verleend door het bevoegd gezag. In de tabel hiernaast is weergegeven op welke beschermingsregimes welke verboden van toepassing zijn.

Elke provincie heeft de mogelijkheid soorten die onder de andere soorten vallen vrij te stellen. **De vrijgestelde soorten zijn in Bijlage 3 weergegeven.**

### Omgevingswet

Het kabinet heeft besloten dat de natuurbeschermingsregels overgaan in het stelsel van de Omgevingswet. De [Aanvullingswet natuur](#) voorziet in deze wijzigingen van de Omgevingswet, zodat die wet straks over de nodige bevoegdheden en instrumenten beschikt om regels te stellen en maatregelen te treffen voor de bescherming van de natuur. Vermoedelijk zal de wet in 2021 in werking treden.

Verbodsartikel	Lid	Toelichting
3.1 Vogelrichtlijn	Lid 1	Het is verboden opzettelijk van nature in Nederland in het wild levende vogels van soorten als bedoeld in artikel 1 van de Vogelrichtlijn te doden of te vangen.
	Lid 2	Het is verboden opzettelijk nesten, rustplaatsen en eieren van vogels als bedoeld in het eerste lid te vernielen of te beschadigen, of nesten van vogels weg te nemen.
	Lid 3	Het is verboden eieren van vogels als bedoeld in het eerste lid te rapen en deze onder zich te hebben.
	Lid 4	Het is verboden vogels als bedoeld in het eerste lid opzettelijk te storen.
	Lid 5	Het verbod, bedoeld in het vierde lid, is niet van toepassing indien de storing niet van wezenlijke invloed is op de staat van instandhouding van de desbetreffende vogelsoort.
3.5 Habitatrichtlijn	Lid 1	Het is verboden in het wild levende dieren van soorten, genoemd in bijlage IV, onderdeel a, bij de Habitatrichtlijn, bijlage II bij het Verdrag van Bern of bijlage I bij het Verdrag van Bonn, in hun natuurlijk verspreidingsgebied opzettelijk te doden of te vangen.
	Lid 2	Het is verboden dieren als bedoeld in het eerste lid opzettelijk te verstoren.
	Lid 3	Het is verboden eieren van dieren als bedoeld in het eerste lid in de natuur opzettelijk te vernielen of te rapen.
	Lid 4	Het is verboden de voortplantingsplaatsen of rustplaatsen van dieren als bedoeld in het eerste lid te beschadigen of te vernielen.
	Lid 5	Het is verboden planten van soorten, genoemd in bijlage IV, onderdeel b, bij de Habitatrichtlijn of bijlage I bij het Verdrag van Bern, in hun natuurlijke verspreidingsgebied opzettelijk te plukken en te verzamelen, af te snijden, te ontwortelen of te vernielen.
Artikel 3.10 andere soorten	Lid 1	Onverminderd artikel 3.5, eerste, vierde en vijfde lid, is het verboden: in het wild levende zoogdieren, amfibieën, reptielen, vissen, dagvlinders, libellen en kevers van de soorten, genoemd in de bijlage, onderdeel A, bij deze wet: a: opzettelijk te doden of te vangen; b: de vaste voortplantingsplaatsen of rustplaatsen van dieren als bedoeld in onderdeel a opzettelijk te beschadigen of te vernielen, c: vaatplanten van de soorten, genoemd in de bijlage, onderdeel B, bij deze wet, in hun natuurlijke verspreidingsgebied opzettelijk te plukken en te verzamelen, af te snijden, te ontwortelen of te vernielen.

### Beschermde nesten

\*Het verbod van het vernietigen of wegnemen van nesten geldt alleen tijdens het broedseizoen van de soorten die elk jaar een nieuw nest maken. De soorten die jaarlijks terug komen op het zelfde nest zijn jaarrond beschermd. Specifiek gaat dit om vogels van categorie 1t/m 4 en de nesten van soorten in categorie 5 als er onvoldoende alternatieven zijn.

- Nesten die, behalve gedurende het broedseizoen als nest, buiten het broedseizoen in gebruik zijn als vaste rust- en verblijfplaats.
- Nesten van koloniebroeders die elk broedseizoen op dezelfde plaats broeden en die daarin zeer honkvast zijn of afhankelijk van bebouwing of biotoop. De (fysieke) voorwaarden voor de nestplaats zijn vaak zeer specifiek en limitatief beschikbaar.
- Nesten van vogels, zijnde geen koloniebroeders, die elk broedseizoen op dezelfde plaats broeden en die daarin zeer honkvast zijn of afhankelijk van bebouwing. De (fysieke) voorwaarden voor de nestplaats zijn vaak zeer specifiek en limitatief beschikbaar.
- Vogels die jaar in jaar uit gebruik maken van hetzelfde nest en die zelf niet of nauwelijks in staat zijn een nest te bouwen.
- Nesten van vogels die weliswaar vaak terugkeren naar de plaats waar zij het jaar daarvoor hebben gebroed of de directe omgeving daarvan, maar die wel over voldoende flexibiliteit beschikken om, als de broedplaats verloren is gegaan, zich elders te vestigen.

De soorten die beschermd zijn staan in Bijlage 2 weergegeven, hierbij wordt ook aangegeven welke vogels onder de categorieën vallen.

### Zorgplicht

In de Wet natuurbescherming is een zorgplicht opgenomen:

**Artikel 1.11, lid 1:** Een ieder neemt voldoende zorg in acht voor Natura 2000-gebieden, bijzondere nationale natuurgebieden en voor in het wild levende dieren en planten en hun directe leefomgeving.

**Artikel 1.11, lid 2:** De zorg, bedoeld in het eerste lid, houdt in elk geval in dat een ieder die weet of redelijkerwijs kan vermoeden dat door zijn handelen of nalaten nadelige gevolgen kunnen worden veroorzaakt voor een Natura 2000-gebied, een bijzonder nationaal natuurgebied of voor in het wild levende dieren en planten:

- a. dergelijke handelingen achterwege laat, dan wel,
- b. indien dat achterwege laten redelijkerwijs niet kan worden gevergd, de noodzakelijke maatregelen treft om die gevolgen te voorkomen, of
- c. voor zover die gevolgen niet kunnen worden voorkomen, deze zoveel mogelijk beperkt of ongedaan maakt.

### Beschermde gebieden

In Europa is een netwerk van beschermde gebieden opgezet. Dit zijn de zogenoemde Natura 2000-gebieden. Deze gebieden zijn in de Wnb zwaar beschermd. Volgens de Wnb is het volgens artikel 2.7 lid 2 verboden zonder vergunning projecten te realiseren of andere handelingen te verrichten die gelet op de instandhoudingsdoelstellingen voor een Natura 2000-gebied de kwaliteit van de natuurlijke habitats of de habitats van soorten in dat gebied kunnen verslechteren of een significant verstorend effect kunnen hebben op de soorten waarvoor dat gebied is aangewezen.

Dit geldt ook voor projecten die fysiek buiten het Natura 2000-gebied gelegen zijn maar wel een effect kunnen hebben op het gebied (externe werking).

### Natuurnetwerk Nederland (NNN)

Het Natuurnetwerk Nederland is het Nederlands netwerk van bestaande en nieuw aan te leggen natuurgebieden. In de wet heet dit de Ecologische Hoofdstructuur (EHS). Het netwerk moet natuurgebieden beter verbinden met elkaar en met het omringende agrarisch gebied.

*In het Natuurnetwerk Nederland liggen:*

- bestaande natuurgebieden, waaronder de 20 Nationale Parken;
- gebieden waar nieuwe natuur aangelegd wordt;
- landbouwgebieden, beheerd volgens agrarisch natuurbeheer;
- ruim 6 miljoen hectare grote wateren: meren, rivieren, de kustzone van de Noordzee en de Waddenzee;
- alle Natura 2000-gebieden.

Vanaf 2014 zijn de provincies verantwoordelijk voor het Natuurnetwerk Nederland. De ligging en bescherming van de NNN is vastgelegd in de provinciale Structuurvisie, welke door de gemeentes wordt uitgewerkt in bestemmingsplannen, conform de Wet Ruimtelijke Ordening.

### Natuurwaarden buiten het Natuurnetwerk Nederland

Ook buiten het NNN zijn grote natuurwaarden aanwezig. Behoud, herstel en verdere ontwikkeling van deze natuurwaarden dragen substantieel bij aan de biodiversiteit. Wij beoordelen ook eventuele effecten op beschermde beleidsgebieden.

### Zuid-Holland: strategische reservering natuur en belangrijke weidevogelgebieden

Het realiseren van een natuurmantel in de vorm van een groenblauwe dooradering rondom de natuurkernen in het NNN. Deze mantel wordt de 'Strategische reservering natuur' genoemd. Het in stand houden van de belangrijke leefgebieden voor weidevogels in blijvend agrarisch gebied door agrarisch natuurbeheer. Weidevogelgebieden worden gerekend tot categorie 2 in het handelingskader ruimtelijke kwaliteit. Deze gebieden worden 'Belangrijke weidevogelgebieden' genoemd.

### Beschermde houtopstanden

In de Wnb is het conform artikel 4.2 verboden houtopstanden te kappen buiten de bebouwde kom houtopstanden grenzen zonder hier vooraf een melding van te maken aan het bevoegd gezag.

*Deze regel geldt niet voor:*

- a.** houtopstanden binnen de bij besluit van de gemeenteraad vastgestelde grenzen van de bebouwde kom;
- b.** houtopstanden op erven of in tuinen;
- c.** fruitbomen en windschermen om boomgaarden;
- d.** naaldbomen, kennelijk bedoeld om te dienen als kerstbomen, indien niet ouder dan twintig jaar;
- e.** kweekgoed;
- f.** uit populieren of wilgen bestaande:
  - 1°. wegbeplantingen;
  - 2°. beplantingen langs waterwegen, en12
  - 3°. eenrijige beplantingen langs landbouwgronden;
- g.** het dunnen van een houtopstand;
- h.** uit populieren, wilgen, essen of elzen bestaande beplantingen die kennelijk zijn bedoeld voor de productie van houtige biomassa, indien zij:
  - 1°. ten minste eens per tien jaar worden geoogst;
  - 2°. bestaan uit minstens tienduizend stoven per hectare per beplantingseenheid, zijnde een aaneengesloten beplanting die niet wordt doorsneden door onbeplante stroken breder dan twee meter, en
  - 3°. zijn aangelegd na 1 januari 2013.

## BIJLAGE 2 - BESCHERMDE SOORTEN

### Tabellen Wet Natuurbescherming

Aan de indeling van de regels van de Wnb (bijlage 1) zitten verschillende soortenlijsten gekoppeld, namelijk 3.1. vogelrichtlijnsoorten, 3.5 habitatrichtlijnsoorten en 3.10 andere soorten.

### Artikel 3.1 Vogelrichtlijnsoorten

Dit zijn alle van nature in Nederland in het wild levende vogels van soorten in artikel 1 van de Vogelrichtlijn. Deze worden hieronder niet allemaal specifiek benoemd. Hieronder wordt alleen ingegaan op de uitzonderingen en dat zijn de vogelsoorten met jaarrond beschermde nesten van de categorieën 1 t/m 4 en bij uitzondering categorie 5-vogels.

#### Legenda tabel

**Categorie 1:** Jaarrond gebruikte nesten (steenuil)

**Categorie 2:** Zeer honkvaste koloniebroeders of afhankelijk bebouwing

**Categorie 3:** Zeer honkvaste broeders of afhankelijk bebouwing (geen kolonie)

**Categorie 4:** Vogels die ieder jaar terugkeren naar specifiek nest

**Categorie 5:** Honkvaste broeders, maar voldoende flexibel. Enkel beschermd bij zwaarwegende ecologische redenen, zoals een zeer ongunstige SvI (zie tekst onder kader).

### \*SvI: Staat van Instandhouding

De SvI is bepaald op basis van (a) de ontwikkeling in de populatie, (b) ontwikkeling in verspreiding, (c) ontwikkeling in kwaliteit van het leefgebied, en (d) toekomstperspectief.

De meest sombere score bij een van de vier elementen (verspreiding, populatie, leefgebied, toekomstperspectief) bepaalt de indicatieve SvI. Indien twee of meer keer 'onbekend' is aangegeven, gecombineerd met 'groen' (gunstig), dan is de SvI 'onbekend'.

Nederlandse naam	Categorie	SvI* (als broedvogel)
Steenuil	1	matig ongunstig
Gierzwaluw	2	gunstig
Huismus	2	matig ongunstig
Roek	2	matig ongunstig
Grote gele kwikstaart	3	gunstig
Kerkuil	3	gunstig
Oehoe	3	gunstig
Ooievaar	3	gunstig
Slechtvalk	3	gunstig
Boomvalk	4	matig ongunstig
Buizerd	4	gunstig
Havik	4	gunstig
<b>Ransuil</b>	4	<b>zeer ongunstig</b>
Sperwer	4	gunstig
Wespendief	4	gunstig
Zwarte wouw	4	onbekend, vermoedelijk gunstig
Blauwe reiger	5	matig ongunstig
Boerenzwaluw	5	gunstig
Bonte vliegenvanger	5	gunstig
Boomklever	5	gunstig
Boomkruiper	5	gunstig
Bosuil	5	gunstig
Brilduiker	5	<b>zeer ongunstig</b>
<b>Draaihals</b>	5	<b>zeer ongunstig</b>
<b>Eidereend</b>	5	<b>zeer ongunstig</b>
<b>Ekster</b>	5	<b>zeer ongunstig (in het buitengebied)</b>

Nederlandse naam	Categorie	SvI (als broedvogel)
Gekraagde roodstaart	5	matig ongunstig
Glanskop	5	matig ongunstig
Grauwe vliegenvanger	5	matig ongunstig
Groene specht	5	gunstig
Grote bonte specht	5	gunstig
Hop	5	onbekend, vermoedelijk ongunstig
Huiszwaluw	5	matig ongunstig
Ijsvogel	5	gunstig
Kleine bonte specht	5	gunstig
Kleine vliegenvanger	5	onbekend, vermoedelijk geen broedvogel
Koolmees	5	gunstig
Kortsnavelboomkruiper	5	gunstig
Oeverzwaluw	5	gunstig
Pimpelmees	5	gunstig
Raaf	5	gunstig
Ruigpootuil	5	onbekend, vermoedelijk geen vaste broedvogel
Spreeuw	5	matig ongunstig
<b>Tapuit</b>	5	<b>zeer ongunstig</b>
Torenvalk	5	matig ongunstig
Zeearend	5	gunstig
Zwarte kraai	5	gunstig
Zwarte mees	5	matig ongunstig
Zwarte roodstaart	5	gunstig
Zwarte specht	5	matig ongunstig

*Vetgedrukte soorten (uit cat. 5) hebben een zeer ongunstige staat van instandhouding en hebben daarom een zwaarwegende ecologische reden om als jaarrond beschermd aangemerkt te worden.*

## BIJLAGE 2 - BESCHERMDE SOORTEN (VERVOLG)

### Limburg: vogels met een jaarrond beschermd nest

Vogels met jaarrond beschermde nesten conform provinciale beleidsregels passieve soortenbescherming provincie Limburg.

#### Legenda tabel

**Categorie 1:** Jaarrond gebruikte nesten

**Categorie 2:** Zeer plaatstrouwe broedvogel of afhankelijk van bebouwing

**Categorie 3:** Zeer plaatstrouwe broedvogel die ieder jaar terugkeert naar een specifiek nest

**Categorie 4:** Vogel dat jaarlijks terugkeert naar specifiek nest, maar voldoende flexibel om elders nieuw nest te bouwen. Echter, dusdanig kwetsbaar dat functionaliteit van het leefgebied niet in het geding mag komen.

#### \*Svl: Staat van Instandhouding

De Svl is bepaald op basis van (a) de ontwikkeling in de populatie, (b) ontwikkeling in verspreiding, (c) ontwikkeling in kwaliteit van het leefgebied, en (d) toekomstperspectief.

De meest sombere score bij een van de vier elementen (verspreiding, populatie, leefgebied, toekomstperspectief) bepaalt de indicatieve Svl. Indien twee of meer keer 'onbekend' is aangegeven, gecombineerd met 'groen' (gunstig), dan is de Svl 'onbekend'.

Nederlandse naam	Categorie	Svl
Boerenzwaluw	2	gunstig
Boomvalk	3	matig ongunstig
Bosuil	2	gunstig
Gierzwaluw	2	gunstig
Grote gele kwikstaart	2	gunstig
Havik	3	gunstig
Huismus	2	matig ongunstig
Huiszwaluw	2	matig ongunstig
Kerkuil	1	gunstig
Oehoe	1	gunstig
Ooievaar	2	gunstig
Raaf	3	gunstig
Ransuil	3	zeer ongunstig
<b>Rode wouw</b>	3	matig ongunstig
Roek	1	matig ongunstig
Slechtvalk	2	gunstig
Steenuil	1	matig ongunstig
Torenavalk	3	matig ongunstig
Wespendief	3	gunstig
Zwarte wouw	3	onbekend, vermoedelijk gunstig

Nederlandse naam	Categorie	Svl
<b>Bijeneter</b>	4	onbekend, vermoedelijk gunstig
Blauwe reiger	4	matig ongunstig
Buizerd	4	gunstig
Draaihals	4	zeer ongunstig
<b>Grauwe klauwier</b>	4	gunstig
<b>Grutto</b>	4	matig ongunstig
Ijsvogel	4	gunstig
<b>Kramsvogel</b>	4	zeer ongunstig
<b>Kwartelkoning</b>	4	zeer ongunstig
Oeverzwaluw	4	gunstig
<b>Paapje</b>	4	zeer ongunstig
<b>Ringmus</b>	4	zeer ongunstig
<b>Roerdomp</b>	4	zeer ongunstig
Sperwer	4	gunstig
<b>Spotvogel</b>	4	matig ongunstig
<b>Visdief</b>	4	zeer ongunstig
<b>Wulp</b>	4	matig ongunstig
<b>Zomertortel</b>	4	zeer ongunstig
Zwarte specht	4	matig ongunstig

*Vetgedrukte soorten zijn specifiek in Limburg beschermd.*

## BIJLAGE 2 - BESCHERMDE SOORTEN (VERVOLG)

### Artikel 3.5 Habitatrichtlijnsoorten

Onder artikel 3.5 vallen naast habitatrichtlijnsoorten ook soorten uit Bern I, Bern II en Bon I. Vogels vallen echter niet\* onder artikel 3.5.

*\* In de officiële wettekst, gepubliceerd in het Staatsblad op 19 januari 2016, is in artikel 3.5 verwezen naar de Conventie van Bern, Bijlage I en II en de Conventie van Bonn, Bijlage I. Met betrekking tot de in Bijlage II Conventie van Bern en Bijlage I Conventie van Bonn genoemde vogelsoorten, geldt volgens de wettekst artikel 3.5 ook de verbodsbepalingen en het beschermingsregime van de Habitatrichtlijn. De MvT van de wet gaf juist aan dat de Vogelrichtlijn de rechtsbasis vormt en dat de bescherming van vogels is geregeld in de Vogelrichtlijn, dat is uitgewerkt in art. 3.1. Er is lang verwarring geweest bij de verschillende bevoegde gezagen of de vogels genoemd in Bijlage II van de Conventie van Bern en Bijlage I Conventie van Bonn conform art. 3.5 waren beschermd of niet. Onlangs, op 1 juli 2018, is echter een verzamelwet inwerking getreden waarin is aangegeven dat art. 3.5 niet van toepassing is op soorten, bedoeld in artikel 1 van de Vogelrichtlijn.*

Soort	Soort	Soort	Soort	Soort
Apollovlinder	Gestreepte dolfin	Heikikker	Noordse vinvis	Tijmblauwtje
Bataafse stroommossel	Gestreepte waterroofkever	Heldenbok	Noordse vleermuis	Tuimelaar
Bechsteins vleermuis	Gevlekte witsnuitlibel	Hille	Noordse winterjuffer	Tweekleurige vleermuis
Bever	Gewone baardvleermuis	Houting	Noordse woelmuis	Vale vleermuis
Boomkikker	Gewone dolfin	Ingekorven vleermuis	Oostelijke witsnuitlibel	Vermiljoenkever
Bosvleermuis	Gewone dwergvleermuis	Juchtleerkever	Orca	Vroedmeesterpad
Boszandoog	Gewone grootoorvleermuis	Kamsalamander	Otter	Walrus
Brandts vleermuis	Gewone spitsdolfijn	Kemps' zeeschildpad	Pimpernelblauwtje	Watervleermuis
Brede geelrandwaterroofkever	Gewone vinvis	Kleine dwergvleermuis*	Platte schijfhoren	Wilde kat*
Bronslibel	Gladde slang	Kleine hoefijzerneus	Poelkikker	Witflankdolfijn
Bruinvis	Griend	Kleine zwaardwalvis	Potvis	Witsnuitdolfijn
Bultrug	Grijze dolfin	Knoflookpad	Rivierrombout	Witte dolfin
Dikkopschildpad	Grijze grootoorvleermuis	Kruipend moerasscherm	Rosse vleermuis	Wolf*
Donker pimpernelblauwtje	Groene glazenmaker	Laatvlieger	Rugstreeppad	Zandhagedis
Drijvende waterweegbree	Groenknoelorchis	Lederschildpad	Ruige dwergvleermuis	Zilverstreephooibeestje
Dwergpotvis	Grote hoefijzerneus	Lynx	Sierlijke witsnuitlibel	Zomerschroeforchis
Dwergvinvis	Grote rosse vleermuis	Meervleermuis	Soepschildpad	Oeveraas**
Franjestaart	Grote vuurvinder	Mopsvleermuis	Spitsdolfijn van Gray	Walrus**
Gaffellibel	Hamster	Muurhagedis	Steur	
Geelbuikvuurpad	Hazelmuis	Narwal	Teunisbloempijlstaart	

\*= niet opgenomen in Bijlage 2 Memorie van Toelichting, maar wel op lijst Habitatrichtlijn Bijlage IV.

\*\* = niet genoemd in Bijlage 3 Memorie van Toelichting: Tabel I, staat wel in Bijlage II van de Conventie van Bern.



## BIJLAGE 2 - BESCHERMDE SOORTEN (VERVOLG)

### Artikel 3.10 Andere soorten

Hieronder vallen soorten genoemd in onderdeel A en onderdeel B bij de Wnb. Sommige van deze soorten zijn vrijgesteld bij ruimtelijke ontwikkeling of bestendig beheer en onderhoud. Dat verschilt per provincie. In **Bijlage 3** is hiervan een overzicht te vinden.

Soort	Soort	Soort	Soort	Soort	Soort	Soort
Aardbeivlinder	Bruine kikker	Gewone bosspitsmuis	Karthuizeranjer	Naaldenkervel	Veenbesblauwtje	Molmuis
Aardmuis	Bruinrode wespenorchis	Gewone bronlibel	Karwijselie	Ondergrondse woelmuis	Veenbesparelmoervlinder	Oeveraas
Adder	Bunzing	Gewone pad	Kempense heidelibel	Pijlscheefkelk	Veenbloembies	Mercuruwaterjuffer
Akkerboterbloem	Damhart	Gewone zeehond	Kleine ereprijs	Pimpernelblauwtje	Veenhooibeestje	
Akkerdoornzaad	Das	Glad biggenkruid	Kleine heivlinder	Ree	Veldmuis	
Akkerogentroost	Dennenorchis	Gladde zegge	Kleine ijsvogelvlinder	Ringslang	Veldparelmoervlinder	
Alpenwatersalamander	Donker pimpernelblauwtje	Grijze zeehond	Kleine Schorseneer	Roggelelie	Veldspitsmuis	
Beekdonderpad	Donkere waterjuffer	Groene nachtorchis	Kleine watersalamander	Rood peperboompje	Vinpootsalamander	
Beekkrombout	Dreps	Groensteel	Kleine wolfsmelk	Rosse woelmuis	Vliegend hert	
Beekprik	Duinparelmoervlinder	Groot spiegelklokje	Kluwenklokje	Rozenkransje	Vliegenorchis	
Beklierde ogentroost	Dwergmuis	Grote bosaardbei	Knollathyrus	Ruw pazelzaad	Vos	
Berggamander	Dwergspitsmuis	Grote bosmuis	Knolspirea	Scherpkruid	Vroege ereprijs	
Bergnachtorchis	Echte gamander	Grote leeuwenklauw	Kommavlinder	Schubvaren	Vuursalamander	
Blaasvaren	Edelhert	Grote modderkruiper	Konijn	Schubzegge	Waterspitsmuis	
Blauw guichelheil	Eekhoorn	Grote parelmoervlinder	Korensla	Sleedoornpage	Wezel	
Bokkenorchis	Egel	Grote vos	Kranskarwij	Smalle raai	Wild zwijn	
Boommarter	Eikelmuis	Grote vuurvlinder	Kruiptijm	Speerwaterjuffer	Wilde averuit	
Bosbeekjuffer	Elrits	Grote weerschijnvlinder	Kwabaal	Spiegeldikkopje	Wilde ridderspoor	
Bosboterbloem	Europese rivierkreeft	Haas	Lange zonnedaauw	Spits havikskruid	Wilde weit	
Bosdravik	Franjegtiaan	Hazelworm	Levendbarende hagedis	Steenbraam	Woelrat	
Bosmuis	Geelgroene wespenorchis	Hermelijn	Liggende ereprijs	Steenmarter	Wolfskers	
Bosparelmoervlinder	Gentiaanblauwtje	Honingorchis	Meerkikker	Stijve wolfsmelk	Zandwolfsmelk	

## BIJLAGE 3 - VRIJGESTELDE SOORTEN

In afwijking van artikel 3.10, eerste lid, van de wet gelden de in dat lid opgenomen verboden niet voor de soorten hiernaast genoemd, mits het gaat om handelingen die worden verricht in verband met:

- a. de uitvoering van werkzaamheden in het kader van ruimtelijke ontwikkeling en inrichting;
- b. de uitvoering van werkzaamheden in het kader van bestendig beheer of onderhoud aan vaarwegen, watergangen, waterkeringen, waterstaatswerken, oevers, vliegvelden, wegen, spoorwegen of bermen, of in het kader van natuurbeheer;
- c. de uitvoering van werkzaamheden in het kader van bestendig beheer of onderhoud in de landbouw of bosbouw;
- d. bestendig gebruik.

Deze vrijstelling geldt dus **niet** voor (eenmalige) activiteiten, zoals evenementen of (sport)wedstrijden.

<sup>1</sup> Per 1 december 2019 zijn bunzing, egel, hermelijn, ondergrondse woelmuis en wezel niet meer vrijgesteld ([bron](#)).

Soort / Provincie	Friesland	Groningen	Drenthe	Overijssel <sup>1</sup>	Gelderland	Utrecht	N-Holland	Z-Holland	Flevoland	Zeeland	N-Brabant	Limburg
Aardmuis	x	x	x	x	x	x	x	x	x	x	x	x
Bastaardkikker	x	x	x	x	x	x	x	x	x	x	x	x
Bruine kikker	x	x	x	x	x	x	x	x	x	x	x	x
Bosmuis	x	x	x	x	x	x	x	x	x	x	x	x
Bunzing	x	x	x			x		x	x	x		x
Dwergmuis	x	x	x	x	x	x	x	x	x	x	x	x
Dwergspitsmuis	x	x	x	x	x	x	x	x	x	x	x	x
Egel	x	x	x		x	x	x	x	x	x	x	x
Gewone bosspitsmuis	x	x	x	x	x	x	x	x	x	x	x	x
Gewone pad	x	x	x	x	x	x	x	x	x	x	x	x
Haas	x	x	x	x	x	x	x	x	x	x	x	x
Hermelijn	x	x	x			x		x	x			x
Huisspitsmuis	x	x	x	x	x	x	x	x	x	x	x	x
Kleine watersalamander	x	x	x	x	x	x	x	x	x	x	x	x
Konijn	x	x	x	x	x	x	x	x	x	x	x	x
Meerkikker	x	x	x	x	x	x	x	x	x	x	x	x
Ondergrondse woelmuis	x	x	x		x	x	x		x	x	x	x
Ree	x	x	x	x	x	x	x	x	x	x	x	x
Rosse woelmuis	x	x	x	x	x	x	x	x	x	x	x	x
Steenmarter	x											
Tweekleurige bosspitsmuis	x	x	x	x	x	x	x		x	x	x	x
Veldmuis	x	x	x	x	x	x	x	x	x	x	x	x
Vos	x	x	x	x	x	x	x	x	x	x	x	x
Wezel	x	x	x			x		x	x			x
Wild zwijn											x	
Woelrat	x	x	x	x	x	x	x	x	x	x	x	x

## BIJLAGE 4 - WERKWIJZE ONDERZOEK

### Werkwijze

Dit onderzoek bestaat uit een bureau-onderzoek, een veldonderzoek en een toetsing. Daarna volgen de conclusie en de aanbevelingen. Hieronder volgt per onderdeel een toelichting op de methode.

### Soortbescherming

Als eerste wordt het bureau-onderzoek uitgevoerd. Hieruit volgt een lijst met soorten die in de omgeving aanwezig zijn. Deze lijst is weergegeven in Bijlage 8 en Bijlage 9 en is een samenstelling van:

- Soorten die naar voren komen uit een analyse van de Nationale Databank Flora en Fauna (NDFP). Er wordt standaard gekozen voor een tijdreeks van vijf jaar en een afstand van drie kilometer rond de grens van het plangebied. Alle waarnemingen van soorten met relevant gedrag worden bekeken en beoordeeld.
- Soorten die niet uit te sluiten zijn op basis van verspreiding. Deze zijn in Bijlage 9 weergegeven met een \*. Dit betreft soorten die zeer mobiel zijn (zoals de rivierrombout), vrij algemeen voorkomen (zoals de gewone dwergvleermuis) of soorten waarvan vestiging in de nabije toekomst verwacht wordt (zoals de bataafse stroommossel).

Na het bureau-onderzoek wordt een veldonderzoek uitgevoerd. Bij dit veldonderzoek onderzoekt een deskundig ecooloog of er geschikt biotoop aanwezig is voor beschermde soorten. Het veldonderzoek is een potentiebepaling, en is geen onderzoek naar de daadwerkelijke aanwezigheid van soorten. De beoordeling wordt verricht aan de hand van een lijst met alle beschermde soorten, dus niet alleen de soorten die uit het bureau-onderzoek komen. Er kunnen namelijk altijd soorten in het plangebied aanwezig zijn, die niet uit het bureau-onderzoek komen.

De beoordeling van de biotopen wordt uitgevoerd op basis van de kennis van de ecooloog, eventueel aangevuld met een literatuurstudie, welke wordt vermeld in de bronnenlijst. Daarnaast wordt gezocht naar individuen, sporen of verblijfplaatsen van beschermde soorten, zoals (poot)afdrukken, hollen, haren, braakballen, wissels en uitwerpselen. Alle aangetroffen geschikte biotopen, individuen, sporen en verblijfplaatsen worden in het veld geregistreerd met Waarneming Pro (WrnPro) en in het rapport weergegeven (zie Fig.4. in paragraaf 3.2).

Als de ecooloog tijdens het veldonderzoek geschikt biotoop heeft gevonden voor een bepaalde soort, maar er niet zeker van is of deze soort op de betreffende locatie voor kan komen, dan wordt vastgesteld of de soort wel of niet in het plangebied voor kan komen door te kijken naar:

- verspreiding;
- dispersie-afstand (vogels die zich naar broedplaatsen verplaatsen);
- mate waarin een soort onderzocht is;
- aanwezigheid van obstakels.

Obstakels, zoals snelwegen en grote wateren, kunnen het plangebied mogelijk isoleren. Het uitsluiten van soorten wordt altijd beargumenteerd in Bijlage 9.

## BIJLAGE 4 - WERKWIJZE ONDERZOEK VERVOLG

### Gebiedsbescherming

- De begrenzings van beschermde (beleids)gebieden worden via provinciale kaartmachines geraadpleegd, dit is altijd de meest actuele stand van zaken. Via [de website](#) kunnen diverse provinciale kaartmachines vlot geraadpleegd worden. De effectbeoordeling voor Natura 2000-gebieden wordt verricht door de [effectenindicator](#) in te vullen. Eerst wordt de meest passende activiteit gekozen, daarna beoordeelt de ecoloog of de effecten compleet zijn én of een effect relevant is voor de voorgenomen ontwikkeling. De informatie over de ontwikkeling wordt aangeleverd door de opdrachtgever (zie Bijlage 5). De effectbeoordeling voor Natuurnetwerk Nederland wordt uitgevoerd door te kijken naar de wezenlijke kenmerken en waarden van een gebied. Indien deze kenmerken en waarden niet bekend zijn, worden effecten bepaald op basis van het beheertype en/of kenmerkende soorten. Op deze manier kan er altijd een indicatie worden verkregen of de wezenlijke kenmerken en waarden worden aangetast. Aangezien deze beoordeling per situatie verschilt, wordt op basis van bronnen of expert judgement beoordeeld of een effect te verwachten is.

### Toetsing, conclusie en aanbevelingen

Nadat alle benodigde informatie over soorten en gebieden is verzameld, wordt getoetst aan de natuurwet- en regelgeving zoals gespecificeerd in paragraaf 1.4. Dit wordt gedaan door de effecten van de werkzaamheden (zie paragraaf 2.2) op de (mogelijk) aanwezige beschermde soorten en gebieden te bepalen. Op basis van de resultaten van de toetsing worden aanbevelingen gedaan. Per mogelijke overtreding wordt geadviseerd hoe hiermee omgegaan kan worden. Het uitgangspunt hierbij is dat een overtreding wordt voorkomen (door een aangepaste werkwijze) of pas kan worden begaan na ontvangst van een ontheffing of vergunning. Als een soort mogelijk aanwezig is en overtreding op deze soort niet kan worden uitgesloten, dan wordt nader onderzoek geadviseerd. In een enkel geval zal er voldoende informatie aanwezig zijn om direct een ontheffing of vergunning aan te vragen, dan zal uiteraard geen nader onderzoek geadviseerd worden.

### Bovenwettelijke maatregelen

Dit rapport is opgesteld om aan de wettelijke eisen uit de geldende natuurwetgeving te voldoen. Echter, ook niet-beschermde natuurwaarden zijn waardevol om te behouden. Er zijn vaak ecologische kansen aanwezig voor een waardevolle verhoging van de plaatselijke biodiversiteit. Deze maatregelen kunnen een bijdrage leveren aan de biodiversiteit van de leef- en projectomgeving. Daarom benoemen wij in hoofdstuk 5 de bovenwettelijke maatregelen.

## BIJLAGE 5 - KAART WERKZAAMHEDEN



Figuur: kaart plangebied zoals aangeleverd door de opdrachtgever. Inzoomen vergroot de leesbaarheid.

## BIJLAGE 6 - INGEVULDE GEGEVENS

Hieronder is de ingevulde vragenlijst weergegeven die door de opdrachtgever is ingevuld.

RHOA vragenlijst 2020

**#18**

**VOLTOOID**

**Verzamelprogramma:** RHOA2020-53 (Webkoppeling)  
**Begonnen:** dinsdag 10 november 2020 14:05:16  
**Laatst gewijzigd:** dinsdag 10 november 2020 16:04:42  
**Bestede tijd:** 01:59:25  
**IP-adres:** [REDACTED]

---

Pagina 1: Vragen over de voorgenomen ontwikkeling, omgeving en informatievoorziening.

**V1**  
Graag hier het adres van het projectgebied opgeven en de voorgenomen ontwikkeling beschrijven.  
Zie toegestuurde plangebied.

---

**V2** Respondent heeft deze vraag overgeslagen  
Vink aan wat van toepassing is (wanneer bekend). Indien niet bekend, gaan wij uit van een 'worst-case scenario'.

---

**V3** Nee, het projectgebied is vrij toegankelijk (dus geen hek of slot) en alle gebouwen/opstallen zijn volledig inspecteerbaar.  
Het projectgebied (inclusief gebouwen, stallen, terreinen e.d.) dient geheel geïnspecteerd te kunnen worden voor een correcte beoordeling. Moeten wij voorafgaand aan het veldbezoek contact opnemen voor de toegang?

---

**V4** Respondent heeft deze vraag overgeslagen  
Toegang: geef hier de naam en het (mobiele) nummer van de persoon op waar wij contact mee op moeten nemen. Laat deze vraag onbeantwoord als de vorige vraag met 'nee' is beantwoord.

---

**V5**  
Zijn er nog risico's aanwezig waar wij rekening mee moeten houden? Denk bijvoorbeeld aan gevaren in het projectgebied, zoals een stier in het land, een gebouw dat (deels) op instorten staat of een open put.  
Geen idee

---

1 / 2

RHOA vragenlijst 2020

**V6**  
Upload hier aanvullende technische- of bouwtekeningen, ecologische rapporten of andere relevante documenten die nog niet eerder zijn aangeleverd. Ook eigen tekeningen die de ontwikkeling verduidelijken zijn welkom! Met betere informatie, kunnen wij beter adviseren.  
**2020 Gedragscode IJsselsteinse Bos (uitbreiding nw-hoek).pdf (778.3KB)**

---

**V7**  
Welk factuur- of inkoopnummer kunnen wij vermelden op de factuur?  
[REDACTED]

---

2 / 2

## BIJLAGE 7 - EFFECTENINDICATOR

Storingsfactor	Verstoring door mechanische effecten				
	1	7	13	14	16 17
Slikkige rivieroeveren	■	■	☒	☒	■
*Stroomdalgraslanden	■	■	☒	☒	■
Glanshaver- en vossenstaarthooilanden	■	■	☒	☒	■
*Vochtige alluviale bossen	■	■	☒	☒	■
Kamsalamander	■	■	...	...	■

■	zeer gevoelig
■	gevoelig
■	niet gevoelig
☒	n.v.t.
...	onbekend

De effectenindicator (Ministerie van Economische Zaken, 2017) is ingevuld voor het Natura 2000-gebied en de werkzaamheid, zoals benoemd in paragraaf 3.1.1

## BIJLAGE 8 - RESULTATEN BUREAU-ONDERZOEK

In deze tabel zijn de soorten opgenomen die binnen een straal van drie kilometer van de projectlocatie zijn waargenomen (bron: NDFF). Er is een periode van vijf jaar aangehouden. Dit zijn arbitraire grenzen die in de meeste situaties toereikend zullen zijn. Wij houden altijd rekening met uitzonderlijke gevallen, zoals bijzondere biotopen of soorten. De getallen achter een soortnaam in de tabel staan voor het aantal bekende waarnemingen.

Amfibieën	Vleermuizen	Overige zoogdieren	Weekdieren	Reptielen	Vogels*
Bastaardkikker 11	Gewone dwergvleermuis 931	Boommarter 1	Platte schijfhoren 6	Ringslang 1	Fitis 1
Bruine kikker 18	Gewone grootoorvleermuis 2	Bosmuis 5			Grasmus 1
Gewone pad 35	Kleine dwergvleermuis 1	Bunzing 16			Grauwe Vliegenvanger 1
Heikikker 52	Laatvlieger 57	Dwergspitsmuis 1			Groene specht 1
Kleine watersalamander 9	Meervleermuis 3	Egel 48			Kievit 1
Meerkikker 13	Rosse vleermuis 95	Haas 105			Knobbelzwaan 1
Rugstreeppad 42	Ruige dwergvleermuis 224	Huisspitsmuis 2			Ooievaar 1
	Watervleermuis 3	Konijn 1			Putter 1
		Ree 4			Ringmus 1
		Veldmuis 2			Spotvogel 5
		Waterspitsmuis 2			Steenuil 3
					Torenvalk 2
					Zwartkop 1

\* = vogelsoorten worden beoordeeld binnen 100 meter van het plangebied. Deze afstand is gekozen omdat er daarbuiten geen effect wordt verwacht op broedvogels.

Voor de volgende soortgroepen zijn geen resultaten gevonden: kevers, libellen, mossen, planten, vlinders, vogels en vissen.

### Waarom kiezen wij voor een afstand van drie km in het bureau-onderzoek?

Deze vraag wordt ons regelmatig gesteld, omdat dit vrij ruim lijkt. En dit is natuurlijk ook vrij ruim voor soorten die niet heel mobiel zijn, zoals wolfskers (beschermde plant) of de nauwe korfslak (een weekdier). Er zijn echter veel meer beschermde soorten die wel heel mobiel zijn, denk aan de meervleermuis, rugstreeppad of sierlijke witsnuitlibel. Wij vinden het daarom niet meer dan logisch om minimaal drie kilometer rond het plangebied te kijken naar bekende waarnemingen van beschermde soorten. Dit levert een meer kwalitatieve beoordeling op. Daarnaast beoordelen wij de mobiele, beschermde soorten altijd, omdat de afwezigheid van een (NDFF-)waarneming onvoldoende informatie biedt om een soort uit te sluiten. Zie Bijlage 9.



## BIJLAGE 9 - TABEL UITGESLOTEN SOORTEN (GEEN EFFECT ÉN GEEN BESCHERMDE FUNCTIES VERWACHT)

### Waarom staat er een sterretje achter sommige soorten?

Als er een sterretje achter deze soort staat, dan beoordelen wij deze soort altijd, ongeacht of deze uit het bureau-onderzoek volgt of niet. Dit betreft over het algemeen mobiele soorten. Maar het kan ook een soort zijn die zich opnieuw in Nederland kan gaan vestigen en waarvan er dus geen recente waarnemingen zijn. Of het is een soort die een hoge mate van specialisme vraagt voor determinatie en daarom beperkt waargenomen wordt.

Uitgesloten soort	Onderbouwing voor uitsluiting	Bron (hyperlink)
<b>Amfibieën</b>		
Kamsalamander*	Er is geen geschikt biotoop aanwezig, namelijk wat diepere, vegetatie- en licht voedselrijke, niet verzuurde poelen en plassen op landgoederen, in beekdalen, in het rivierengebied, in loofbossen of in kleinschalige cultuurlandschappen. Kamsalamanders verblijven op het land onder stenen, hout, bladafval, in gaten onder wortels en in holen van kleine zoogdieren, meestal binnen 100 meter van het voortplantingswater. Wanneer geschikt landbiotoop ontbreekt kunnen ze 1000 meter afleggen op zoek naar geschikt biotoop. Overwintering van dieren in het water komt zelden voor.	Ravon: <a href="#">Kamsalamander</a> Bij12: <a href="#">Kennisdokument kamsalamander</a>
Poelkikker*	Er is geen geschikt biotoop aanwezig, namelijk zwak zuur, onbeschaduwde wateren met een goed begroeide oeverzone, zoals vennen, poelen, watergangen in hoogveengebied of uiterwaarden. Ook worden geen landschapselementen verwijderd of aangetast, zoals bosschages, struweel of hoger gelegen verlandingsvegetaties, waarin de poelkikker kan overwinteren.	Ravon: <a href="#">Poelkikker</a> Bij12: <a href="#">Kennisdokument</a>
Vinpoetsalamander*	Er is geen geschikt biotoop aanwezig, namelijk poelen, sloten, vennen, waterbakken of karrensporen op hogere gronden en in of in de nabijheid van bossen in de provincies Noord-Brabant en Limburg. Ze vertonen hierbij een vrij grote tolerantie voor zuur water (tot pH 4). Op het land houden de dieren zich op onder stronken, dode bladeren, takken en stenen binnen een straal van 400 meter van het voortplantingswater. De vinpoetsalamander overwintert in allerlei gaten en spleten in de bodem, tussen wortels, onder stenen, boomstronken en bladhopen. Overwintering vindt ook vaak plaats in het water.	Ravon: <a href="#">Vinpoetsalamander</a>
<b>Kevers</b>		
Gestreepte waterroofkever*	Er is geen geschikt biotoop aanwezig, namelijk onbeschaduwde, stilstaande wateren of zeer langzaam stromende wateren op veen- of zandgrond van 40 tot 160 cm diep met een maximaal kroosbedekkingspercentage van 5%. Veelal zijn klein kroos en veelwortelig kroos wel aanwezig. De onderwateroever mag wel door hoogopgaande oevervegetatie beschaduwde worden, zoals riet en grote lisodde.	Cuppen en Koese: <a href="#">Gestreepte waterroofkever in Nederland</a>
Vermiljoenkever*	Geen geschikt biotoop aanwezig, namelijk recent gestorven bomen (zowel liggende als staande) in vochtige tot natte bossen. De favoriete waardboom is de populier, maar ook andere loofbomen en zelfs enkele naaldbomen zijn geschikte waardbomen. De vermiljoenkever leeft vrijwel permanent achter de schors van net gestorven bomen. De soort is al aanwezig in de provincies Noord-Brabant, Gelderland en Limburg. Ook lijkt het goed mogelijk dat de soort al in de provincies Utrecht en Zuid-Holland aanwezig is.	EIS kenniscentrum insecten: <a href="#">Vermiljoenkever</a>
<b>Libellen</b>		
Beekrombout*	Er is geen geschikt uitsluitbiotoop aanwezig, namelijk oevervegetatie, holle oevers, boomwortels of stenen, meestal binnen enkele meters van het water van grotere beken en kleine rivieren. Op en rond deze wateren zijn de imago's te vinden. De eieren worden op het wateroppervlak afgezet. De larven leven ingegraven in de beek- of rivierbodembodem, op ondiepe, traag stromende plaatsen waar veel slib of fijn zand is afgezet.	Vlinderstichting: <a href="#">Beekrombout</a>
Gevlekte witsnuitlibel*	Er is geen geschikt voortplantingsbiotoop aanwezig, namelijk laagveenmoerassen, vegetatierijke vennen en duinplassen. De larven leven tussen waterplanten in de verlandingszone. Het uitsluipen vindt plaats tot enkele decimeters hoogte in de oevervegetatie.	Vlinderstichting: <a href="#">Gevlekte witsnuitlibel</a>
Groene glazenmaker*	Geen geschikt biotoop aanwezig; stilstaande wateren met dichte krabbenscheervelden; plassen, sloten en petgaten in laagveengebieden en sloten in veenweidegebieden. De eitjes overwinteren in krabbenscheerplanten. De larven leven tussen de bladen van krabbenscheerplanten, meestal in dichte krabbenscheervegetaties. Het uitsluipen gebeurt ook op krabbenscheerplanten.	Vlinderstichting: <a href="#">Groene glazenmaker</a>
Rivierrombout*	Er is geen geschikt biotoop aanwezig. Een geschikt larvenbiotoop bestaat uit zandige substraten op ondiepe, onbegroeide, stromingsluwe riviertrajecten. Net uitgeslopen imago's drogen op in of nabij ruigtevegetaties in de directe nabijheid van de rivier. Ook oudere imago's zijn in de nabijheid van de rivier te vinden. Vanwege de grote afstand tot de rivier (> 1 kilometer) wordt aanwezigheid van de soort uitgesloten.	Vlinderstichting: <a href="#">Rivierrombout</a>

Uitgesloten soort	Onderbouwing voor uitsluiting	Bron (hyperlink)
<b>Mossen</b>		
Tonghaarmuts*	Er is geen geschikt biotoop aanwezig, namelijk vochtige, jonge wilgenbossen of jonge aanplant van zomereik. De soort komt voor op de schors van deze bomen en vaak gaat het om een enkel polletje op een tak. Er is gericht gezocht naar tonghaarmuts, maar de soort is niet aangetroffen tijdens het veldbezoek.	BLWG: <a href="#">informatieblad</a>
<b>Planten</b>		
Bokkenorchis*	Er is geen geschikt biotoop aanwezig, zoals laag duinstruweel, duingrasland, kalkgrasland, hooiland, bosranden, dijken en bermen waar de soort groeit op zonnige tot half beschaduwde plaatsen op matig droge tot vochtige, voedselarme, kalkrijke, humushoudende grond (zand en mergel).	Floron: <a href="#">Bokkenorchis</a>
Brede wolfsmelk*	Er is geen geschikt biotoop aanwezig, zoals kalkrijke akkers, braakliggende grond, bermen (open plekken) en omgewerkte kleiige waterkanten met o.a. akkerdistel (100%, n=3), haagwinde en kruipende boterbloem. De soort kan voorkomen op matig voedselrijke gronden die droog tot vochtig zijn en waarvan de zuurgraad zwak zuur tot matig zuur is. De soort verdraagt geen sterke beschaduwing.	Floron: <a href="#">Brede wolfsmelk</a>
Dreps*	Er is geen geschikt biotoop aanwezig, namelijk droge storingsmilieus, voornamelijk uit klasse 30 van de akkergemeenschappen (30BA, 30AA en 30 BB) met begeleidende soorten zoals grote windhalm, zwaluwtong, korenbloem en akkerviooltje. Groeiplaatsen zijn onder andere akkers (wintergraanakkers en speltakkers), spoorwegen (spoorwegterreinen), braakliggende grond, wegranden (open plekken, in bermen van grote verkeerswegen), ruigten, ruderaal plaatsen en stortterreinen.	Floron: <a href="#">Dreps</a>
Drijvende waterweegbree*	Er is geen geschikt biotoop aanwezig, namelijk natte pioniermilieu's, zoals vennen, vijvers, beken, pas gegraven of regelmatig geschoonde poelen en sloten, afwateringskanaaltjes, duinplassen en/of kanalen. Vegetaties uit het Oeverkruidverbond (06Aa) ontbreken op de projectlocatie. Begeleidende soorten zijn o.a. drijvend fonteinkruid, knolrus en mannagras.	Floron: <a href="#">Drijvende waterweegbree</a> Hennekes et al.
Glad biggenkruid*	Er is geen geschikt biotoop aanwezig, namelijk droge storingsmilieu's (30BB - Verbond van vingergras en naalbaar) met onder andere schapenzuring, gewone spurrie, zwaluwtong en gewoon varkensgras.	Floron: <a href="#">Glad biggenkruid</a> Hennekes et al.
Grote leeuwenklauw*	Er is geen geschikt biotoop aanwezig, namelijk droge storingsmilieu's of natte pioniermilieu's, zoals bermen langs onverharde wegen (in de strook vlak langs de rijweg), akkers (graanakkers), waterkanten (rivieroeverwallen en sloothellingen), braakliggende grond, bij veevoerkulen, dijken, tuinen en langs spoorwegen. Begeleidende soorten zijn o.a. akkerviooltje, zwaluwtong, vogelmuur en gewoon varkensgras. Vegetaties uit het Windhalmverbond (30Ba) of Naaldenkervelverbond (30Aa) ontbreken op de projectlocatie.	Floron: <a href="#">Grote leeuwenklauw</a> Hennekes et al.
Groenknolorchis*	Er is geen geschikt biotoop aanwezig, namelijk zeeduinen (duinvalleien), afgravingen (kalk-, zand- en grindgroeven), moerassen (trilvenen, kalkmoerassen, veenmosrietland en aan de rand van rietland), heide (op veenmoskussens in heidemoeras), opgespoten grond (zand), plekken waar turf gestoken is en grasland (beekdal-blauwgrasland). Vegetaties uit het Knopbiesverbond (09BA) ontbreken op de projectlocatie. Begeleidende soorten zijn o.a. watermunt, gewone waternavel, riet en kruipwilg.	Floron: <a href="#">Groenknolorchis</a> Hennekes et al.
Kleine wolfsmelk*	Er is geen geschikt biotoop aanwezig, namelijk droge storingsmilieu's zoals kalkrijke, vaak kleiige omgewerkte grond (pioniervegetatie) met onder andere zwaluwtong, akkerdistel, vogelmuur en gewoon varkensgras. Vegetaties uit het naaldekervelverbond (30AA) en verbond van duivekervel en kroontjeskruid (30AB) ontbreken op de projectlocatie.	Floron: <a href="#">Kleine wolfsmelk</a> Hennekes et al.
Kruipend moeras-scherf*	Er is geen geschikt biotoop aanwezig, namelijk open plekken aan oevers van beken, zoete kreken en, ondiepe poelen langs sloten aan de rand van veengebieden, zeeduinen (langs drinkpoelen, in binnenduineiland en duinvalleien), grasland (extensief begraasde weiland en oud grasland), ijsbanen en uiterwaarden (langs beken en kleine rivieren). Enkel op matig voedselrijke bodems, vooral in het zuiden en oosten van het land. Vegetaties uit het Dwergbiezenverbond (29AA) ontbreken op de projectlocatie. Begeleidende soorten zijn o.a. fioringras, zomprus, pinksterbloem en moeraswalstro.	Floron: <a href="#">Kruipend moeras-scherf</a> Hennekes et al.
Muurbloem*	Deze soort wordt uitgesloten op basis van het ontbreken van geschikt biotoop, namelijk droge storingsmilieu's zoals muren of andere kunstmatige kalkrijke plaatsen met begeleidende soorten zoals muurveren, muurleeuwenbek, gewoon muursterretje of plat beemdgras. Vegetaties uit het Verbond van klein glaskruid (21AA) ontbreken op de projectlocatie.	Floron: <a href="#">Muurbloem</a>
Ruw parelzaad*	Er is geen geschikt biotoop aanwezig, zoals zonnige, open plaatsen op braakliggende grond of op open plekken langs oeverwallen met begeleidende soorten zoals akkerdistel (trekkans > 85%; n=26), duist, grote klaproos en akkerwinde. Vegetaties uit het naaldekervelverbond (30AA) en Windhalmverbond (30BA) ontbreken op de projectlocatie.	Floron: <a href="#">Ruw parelzaad</a> Hennekes et al.
Wolfskers*	Er is geen geschikt biotoop aanwezig, namelijk bossen (open plekken en langs bospaden, bosranden, kapvlakten, brandvlakten), stenige plaatsen, ruderaal plaatsen en braakliggende grond. Wolfskers groeit op meestal half beschaduwde plaatsen op vochtige, matig voedselarme tot matig voedselrijke, stikstofrijke, vaak kalkrijke, humushoudende grond (mergel en stenige plaatsen). Kropaar als begeleidende soort is niet aangetroffen op de planlocatie. De soort is niet aangetroffen tijdens het veldbezoek.	Floron: <a href="#">Wolfskers</a> Hennekes et al.
<b>Reptielen</b>		
Hazelworm*	In het plangebied bevindt zich geen geschikt biotoop voor de hazelworm, namelijk warme, beschutte, halfopen terreinen met vochthoudende bodem zoals bosranden, open plekken in bossen, ruige heidevelden, kalkgraslanden, vestingwerken, bermen van wegen en spoorwegen. De meeste waarnemingen komen uit bos- en heideterreinen. Verblijfplaatsen bevinden zich in holen in de grond en onder dood hout.	Ravon: <a href="#">Hazelworm</a>

Uitgesloten soort	Onderbouwing voor uitsluiting	Bron (hyperlink)
Levendbarende hagedis*	In het plangebied bevindt zich geen geschikt biotoop voor de levendbarende hagedis, namelijk open bossen, ruige graslanden, in bermen van (spoor)wegen en in een beperkt deel van de duinen. Heide en hoogveen vormen de voorkeurs habitat. De levendbarende hagedis is een vochtminnende soort die in de genoemde landschapstypen veel wordt aangetroffen op oevers en vochtige terreindelen. Dit is niet aanwezig.	Ravon: <a href="#">Levendbarende hagedis</a> BJ12: <a href="#">Kennisdokument Levendbarende hagedis</a>
Ringslang*	Er is geen geschikt leef- of voorplantingsbiotoop aanwezig, zoals waterrijke biotopen op zandgronden en op de overgangen van zandgrond naar veen- en kleigronden. Grote oppervlaktes laag gelegen, nat gebied worden gemeden. De ringslang komt ook voor in het laagveen. Andere landschapstypen waarin relatief veel waarnemingen worden verricht zijn bos en struweel en op infrastructuur (wegen en spoorwegen). Ringslangen kunnen ook aanwezig zijn in een bebouwde omgeving en in het agrarisch gebied. Heide en hoogveen maken onderdeel uit van het leefgebied, maar zijn geen voorkeurs habitat. Verder zijn geen broeihopen, zoals bladhopen, composthopen of mestvaalten aanwezig.	Ravon: <a href="#">Ringslang</a>
Zandhagedis*	Geen geschikt biotoop aanwezig zoals (droge) heide of structureerrijke bermen/ruigten met open plekken en kaal zand.	Ravon: <a href="#">Zandhagedis</a> BJ12: <a href="#">Kennisdokument zandhagedis</a>
<b>Weekdieren</b>		
Platte schijfhoren	Er is (helder) voedselrijk, zwakstromend water aanwezig. Deze wateren zijn echter ongeschikt vanwege de afwezigheid van begroeiing van waterplanten, zoals bijvoorbeeld gele plomp en witte waterlelie. De soort wordt vaak in draadalg-vegetaties aangetroffen. Ook in andere vegetaties, zoals in wateren met krabbenscheer. Daarnaast soms op de wortels van o.a. lisdodde en vergelijkbare overgebonden planten. De soort leeft niet in verontreinigd of brak water. Ook dient er geen sterke beschaduwing te zijn. In de oevers dient er voldoende moerasvegetatie aanwezig te zijn.	Stichting anemoon: <a href="#">Platte schijfhoren</a>
<b>Vissen</b>		
Beekprik*	Er is geen geschikt biotoop aanwezig, namelijk relatief natuurlijke beken met een goede waterkwaliteit. De soort is beperkt tot de provincies Gelderland, Overijssel, Noord-Brabant en Limburg. De soort paait in de periode februari-mei op grindrijke plaatsen met stromend water.	Ravon: <a href="#">Beekprik</a>
Elrits*	Er is geen geschikt biotoop aanwezig, namelijk snelstromende rivieren en beken in Zuid-Limburg en in Gelderland op de oostflank van de Veluwe.	Ravon: <a href="#">Elrits</a>
Grote modderkruiper*	Er is geen geschikt leefbiotoop aanwezig, namelijk ondiepe wateren met een dikke modderlaag en een uitbundige waterplantengroei. Ook zijn geen drooggevallen wateren aanwezig, waarin de soort enige tijd ingegraven in de modder kan overleven. Ook is geen geschikt voortplantingsbiotoop aanwezig in de vorm van ondiepere warme delen van het water met waterplanten, overhangende takken of andere vormen van structuur. Ook is er geen opgroei biotoop voor juveniele dieren, zoals ondiepe plantenrijke oeverzones. De watergangen in het plangebied hebben niet voldoende waterplanten en niet voldoende modder op de bodem.	Ravon: <a href="#">Grote modderkruiper</a> BJ12: <a href="#">Kennisdokument grote modderkruiper</a>
<b>Vlinders</b>		
Bruine eikenpage*	Geen geschikte waardplanten aanwezig, namelijk kleine eikenboompjes die in de schaduw van hogere bomen groeien of jonge eikenopslag. Vaak worden de eitjes aan de zuidoostkant van de boompjes afgezet op een stam, tak of twijg met een gladde bast zonder korstmossen op een halve tot anderhalve meter hoogte. Geen geschikt biotoop aanwezig namelijk: zandgronden met eiken in het binnenland en in de duinen. In het binnenland vliegt de soort bij bosranden, jonge eikenaanplant en open loofbossen. De soort vliegt bij gedrongen eikenstruweel, bij vrijstaande eikjes, in open eikenbossen en kapvlakten.	Vlinderstichting: <a href="#">Bruine eikenpage</a>
Grote vos*	Geen geschikte waardplanten aanwezig, zoals voornamelijk iep, maar ook zoete kers en sommige wilgensoorten. De eitjes worden afgezet op de bovenste takken van hoge, vrijstaande bomen. Geen geschikt biotoop aanwezig namelijk: vochtige, open bossen, bosranden, boomgaarden en andere plekken met grote vrijstaande bomen. Ook moeten er geschikte plaatsen zijn om te overwinteren, zoals holle bomen of stapels hout. Dit is niet aanwezig.	Vlinderstichting: <a href="#">Grote vos</a>
Iepenpage*	Geen geschikte waardplanten aanwezig, namelijk diverse soorten iep, zoals gladde iep, ruwe iep en sommige cultivars. Het eitje wordt meestal afgezet op de eindknoppen en op de overgang van nieuw naar eenjarig hout in de kruin van de boom, minder vaak op een bloemknop of een knopkorsel. Het eitje overwintert. Zodra de boom begint te bloeien komt het eitje uit. Geen geschikt biotoop aanwezig namelijk bloeiende en vrucht dragende bomen of op relatief jonge iepen. Geschikte bomen worden doorgaans gevonden in (vochtige) bossen, bosranden, parken en grotere tuinen.	Vlinderstichting: <a href="#">Iepenpage</a>
Sleedoornpage*	Geen geschikte waardplanten aanwezig, namelijk sleedoorn en enkele andere gecultiveerde Prunus-soorten (o.a. pruim). Geen geschikt biotoop aanwezig namelijk: struwelen met sleedoorn (waardplant) langs bosranden, weg- en spoorbermen, holle wegen en akkers, in parken én vrijstaande pruimen in tuinen. De gebruikte sleedoorns moeten geregeld verjongd worden door begrazing of door ze regelmatig te snoeien.	Vlinderstichting: <a href="#">Sleedoornpage</a>
Teunisbloempijlstaart*	Geen geschikte waardplanten aanwezig, namelijk wilgenroosje, teunisbloem, basterdwederik en kattenstaart. Geen strooisellaag aanwezig waarin de soort als pop overwintert. Geen geschikt biotoop aanwezig namelijk open plekken in vochtige bossen, bosranden en warme open plaatsen. Voornamelijk in het zuiden en oosten van het land.	Vlinderstichting: <a href="#">Teunisbloempijlstaart</a>

Uitgesloten soort	Onderbouwing voor uitsluiting	Bron (hyperlink)
<b>Vogels</b>		
Havik, wespendif en zwarte wouw*	Binnen het plangebied en de directe omgeving (50 meter) zijn geen horsten aangetroffen van havik, wespendif of zwarte wouw. Nesten van havik zijn omvangrijk en bevinden zich overwegend in bossen groter dan tientallen hectares, soms ook in kleine bosjes in (half)open landschap. Het nest bevindt zich doorgaans halverwege tot een derde onder de kruin van de top van de boom, tegen de hoofdstam aan. Wespendifieven broeden overwegend in grotere bossen (meer dan 100 hectare) met voorkeur voor gemengd bos of loofbos. Zwarte wouwen nestelen in halfopen landschappen, doorgaans in de buurt van visrijke wateren, vooral in moerasbos, maar ook in loofbos, veelal aan de rand.	Vogelbescherming: <a href="#">Boomvalk</a> ; <a href="#">Havik</a> ; <a href="#">Wespendif</a> ; <a href="#">Zwarte wouw</a> Sovon: <a href="#">Boomvalk</a> ; <a href="#">Havik</a> ; <a href="#">Wespendif</a> ; <a href="#">Zwarte wouw</a> <a href="#">Boomvalken.nl</a> ; <a href="#">Voortplanting</a>
Gierzwaluw*	Binnen het plangebied zijn geen geschikte gebouwen aanwezig; vaak oudere stadswijken of grotere gebouwen en in mindere mate nieuwe gebouwen. De gierzwaluw nestelt in donkere holtes van ventilatieschachten, spleten in muren, onder dakpannen, in kerktorens en in nestkasten. Deze zijn niet aanwezig binnen het plangebied. De gebouwen moeten minstens 3 meter hoog zijn, omdat de gierzwaluw zich eerst naar beneden moet laten vallen voordat hij kan opstijgen. Ook moet de vrije uitvlagbreedte minstens één meter zijn.	Vogelbescherming: <a href="#">Gierzwaluw</a> BJ12: <a href="#">Kennisdocument gierzwaluw</a>
Huismus*	Er zijn geen geschikte nestplaatsen aanwezig in het plangebied, zoals onder dakpannen, in neststenen, kieren en gaten in muren, aangezien er geen bebouwing aanwezig is in het plangebied. Daarnaast zijn er geen wintergroene struiken aanwezig of gevelbegroeiingen aanwezig die de huismus gebruikt als plaats om te overnachten in de winter. Er worden geen (houtige) elementen verwijderd die onderdeel uit kunnen maken van de functionele leefomgeving, zoals struweel/hagen (schuilplaats), watertjes (drinkfunctie) of zandige stukjes (zandbad). Het plangebied zou als gevolg van de werkzaamheden, op sommige plaatsen wel geschikter kunnen worden voor de huismus.	Vogelbescherming: <a href="#">Huismus</a>
Kerkuil, ransuil, steenuil*	Er is in het plangebied geen geschikte nestplaats aanwezig voor de kerkuil en steenuil, zoals een nestkast of open schuur. Ook worden geen oude kassen gesloopt of knotbomen aangetast die door de steenuil gebruikt kunnen worden. Er zijn geen sporen, zoals veren of braakballen aangetroffen. Roestbomen van ransuil zijn vaak naaldbomen, deze zijn niet aanwezig. Wel is er een eksternest aanwezig, echter, de locatie hiervan is niet besloten genoeg voor de ransuil. Er zijn wel verschillende kerk- en steenuilenkasten aanwezig in de omgeving van het plangebied. De locaties hiervan zijn echter niet allemaal bekend. Het plangebied kan onderdeel uitmaken van het foerageergebied van de uilen die gebruik maken van deze kasten. Echter, het plangebied heeft geen essentiële waarde, aangezien er in de directe omgeving grote oppervlaktes open gebied aanwezig blijven welke gebruikt kunnen worden als foerageergebied. Aangezien de nestkasten alle aan de rand van het plangebied liggen en niet er middenin, kunnen de broedparen in de directe omgeving van hun nest blijven foerageren. Ze hoeven dus niet verder te vliegen om een geschikt foerageergebied te bereiken. Verder zal er in de toekomstige situatie juist meer ruigte en bloemrijk grasland ontstaan dan er in de huidige situatie aanwezig is. Er zal een kleinschalig mozaïeklandschap ontstaan, wat juist positief is voor deze soorten. De ontwikkeling zal daarom geen negatief effect hebben op het broedsucces van de in de omgeving broedende uilen. Wel kunnen er bovenwettelijke maatregelen genomen worden om deze uilen een handje te helpen. Zie paragraaf 5.3.	Vogelbescherming: <a href="#">Kerkuil</a> ; <a href="#">Ransuil</a> ; <a href="#">Steenuil</a> BJ12: <a href="#">Kennisdocument kerkuil</a> ; <a href="#">Kennisdocument steenuil</a> ; Sovon: <a href="#">Ransuil</a>
Oeverzwaluw*	Geen geschikt nestbiotoop aanwezig, namelijk een kale zandige of lemige steilwand met insecten in de omgeving. Er is geen kans op vestiging aangezien er geen zandgrond aanwezig is in het plangebied. Er zullen dus ook geen zanddepots ontstaan. De gronddepots die zouden kunnen ontstaan zullen van klei zijn, wat voor de oeverzwaluw te zwaar is om te bewerken en een nest in te maken.	Vogelbescherming: <a href="#">Oeverzwaluw</a>
Roek*	Er zijn geen roeken waargenomen. Ook zijn er geen nestbomen aangetroffen binnen het plangebied of in de omgeving hiervan. Nestbomen zijn vaak (vrij) grote bomen en liggen meestal in de buurt van geschikt foerageergebied. De nestbomen staan niet per definitie aan de grenzen van het foerageergebied. Geschikt foerageergebied bestaat uit vochtige gras- en bouwlanden.	Vogelbescherming: <a href="#">Roek</a> BJ12: <a href="#">Kennisdocument Roek</a>
Slechtvalk*	Nestgelegenheid ontbreekt: hoge gebouwen zoals torens of hoogspanningsmasten zijn niet aanwezig.	Vogelbescherming: <a href="#">Slechtvalk</a>
Sperwer*	Binnen het plangebied en de directe omgeving (50 meter) zijn geen horsten aangetroffen van sperwer. De sperwer broedt meestal in een dicht, jong bos met naaldbomen (fijnspar, lariks), het liefst in halfopen landschappen. Soms ook in de stad of in tuinen, in open boerenland in windsingels in bosjes en op erven. De sperwer bouwt jaarlijks een nieuw nest, vaak in de directe omgeving van oudere nesten zodat clusters ontstaan. De onderlinge nestafstanden zijn soms klein (minder dan 200 meter). Het plangebied is te open voor deze soort.	Vogelbescherming: <a href="#">Sperwer</a> Sovon: <a href="#">Sperwer</a>
Categorie 5-broedvogels met zeer ongunstige staat van instandhouding: eidereend, brilduiker, draaihals, ruigpootuil, zwarte specht, tapuit*	Er zijn geen kustduinen aanwezig waar de eider kan broeden. Er zijn geen oude, bestaande holten van vooral de zwarte specht (in den en beuk) waar de ruigpootuil gebruik kan maken. De brilduiker broedt voornamelijk in landgoedbossen in het IJsseldal (tussen Zwolle en Deventer), hier ligt het plangebied niet in. In het plangebied ontbreken oude berken (op de Veluwe) met holtes waar de draaihals gebruik van maakt. Er zijn geen schrale heide- of stuifzandgebieden of duinen aanwezig met konijnenholten waar de tapuit tot broeden kan komen.	Vogelbescherming: <a href="#">Eider</a> ; <a href="#">Brilduiker</a> ; <a href="#">Draaihals</a> ; <a href="#">Ruigpootuil</a> ; <a href="#">Tapuit</a> ; <a href="#">Zwarte specht</a>

Uitgesloten soort	Onderbouwing voor uitsluiting	Bron (hyperlink)
<b><u>Vleermuizen</u></b>		
Watervleermuis* (boom-bewonend zomer en in de winter gebouwbewonend)	<p>Omdat er geen werkzaamheden aan gebouwen en bomen verricht worden, kunnen effecten op verblijfplaatsen van deze soort uitgesloten worden. Algemeen: grotere dichtheden worden vooral daar gevonden waar zowel beschut water als ouder bos of oudere bomen aanwezig zijn. Omdat beschut water en ouder bos ontbreken in de directe omgeving van het plangebied, wordt aanwezigheid van watervleermuis uitgesloten.</p> <p><b>Zomer- en kraamverblijfplaats:</b> de (kraam)groepen in de zomer zijn vooral bekend van spleten en gaten in holle bomen, maar worden soms ook op kerkzolders, in vleermuiskasten, bunkers en oude forten gevonden. Een verwante groep vrouwtjes, de kraamgroep, bewoont een netwerk van bomen waarbinnen individuen en groepen veel verhuizen. In het noordwestelijke laagland worden in bosarme omgeving soms kleine groepen op zolders gevonden.</p> <p><b>Paarverblijfplaats:</b> de paring vindt zover bekend in de winterverblijven en tijdens het najaarszwermen plaats.</p> <p><b>Winterverblijfplaats:</b> als winterverblijf gebruiken ze voornamelijk ondergrondse objecten, zoals grotten, kalksteengroeven, oude steenfabrieken, bunkers, forten, vestingwerken, ijskelders en (kasteel)kelders. Daarnaast worden ook overwinterende dieren gevonden in overkluizingen en oude rioolsystemen, kerktorens en in boomholten.</p> <p><b>Essentiële vliegrouete:</b> de afstanden naar het jachtgebied wordt voornamelijk via het water afgelegd. Er worden geen lijnvormige houtige elementen gekapt. Wel kunnen er watergangen geblokkeerd worden door lichteffecten, echter, omdat er geen geschikt biotoop in de omgeving aanwezig is, worden effecten op een essentiële vliegrouete van deze soort niet verwacht.</p> <p><b>Essentieel foeragegebied:</b> de watervleermuis jaagt vlak boven het wateroppervlak van beschutte waterpartijen, of aan de beschutte kant van vijvers in landgoederen en parken, kasteel en visvijvers, smalle vaarten, langzaam stromende rivieren en beken. Er wordt geen (groot) oppervlak aan water gedempt. Effecten op essentieel foeragegebied worden daarom niet verwacht.</p>	Vleermuis.net: <a href="http://www.vleermuis.net/Watervleermuis">Watervleermuis</a>
Rosse vleermuis* (boom-bewonend)	<p>Omdat er geen holtebomen verdwijnen, kunnen effecten op verblijfplaatsen van deze soort uitgesloten worden.</p> <p><b>Verblijfplaats:</b> de rosse vleermuis is in West-Europa een uitgesproken boom-bewonende soort. Zowel solitaire mannetjes, groepen vrouwtjes met jongen, als dieren in winterslaap gebruiken boomholten als onderkomen.</p> <p><b>Essentiële vliegrouete:</b> de afstand tussen dagrustplaats en jachtgebied wordt in de regel in een snelle rechte vlucht afgelegd, op een hoogte van honderd meter of meer. Omdat rosse vleermuizen zich op grotere hoogte verplaatsen en geen gebruik maken van landschapsstructuren, kunnen effecten op een essentiële vliegrouete uitgesloten worden.</p> <p><b>Essentieel foeragegebied:</b> jachtplaatsen liggen meestal in open terrein, waar met snelle duiken in insecten gejaagd wordt. De rosse vleermuis jaagt vooral boven water en moerassige gebieden en jaagt ook wel bij straatverlichting. Er wordt geen groot oppervlak moeras verwijderd óf een groot oppervlak aan water gedempt. Effecten op essentieel foeragegebied worden daarom niet verwacht. In de toekomstige situatie zal er meer foeragegebied ontstaan.</p>	Vleermuis.net: <a href="http://www.vleermuis.net/Rosse_vleermuis">Rosse vleermuis</a>
Franjestaart* (boom- en gebouwbewonend)	<p>Omdat er geen werkzaamheden aan gebouwen en bomen verricht worden, kunnen effecten op verblijfplaatsen van deze soort uitgesloten worden. De franjestaart is in Nederland vooral aan bosrijke omgeving en kleinschalig landschap gebonden en kan in dergelijke gebieden vrij algemeen zijn. Tot nu toe is de soort vooral in het oosten, midden en zuidoosten van Nederland gevonden.</p> <p><b>Kraamverblijfplaats:</b> kolonies zijn in Nederland vooral gevonden in bomen en recent ook in gebouwen (spleetvormige ruimten en zolders van kerken en boerderijen), en enkele keren in nestkasten en vleermuiskasten.</p> <p><b>Zomerverblijfplaats:</b> doordat de soort met de batdetector moeilijk van andere Myotis-soorten is te onderscheiden is er nog veel onbekend over de precieze verspreiding in de zomer.</p> <p><b>Paar- en winterverblijfplaats:</b> in Nederland gebruiken franjestaarten vooral ondergrondse ruimten zoals groeven, forten, ijskelders en bunkers als winterverblijfplaatsen.</p> <p>Omdat er geen werkzaamheden aan gebouwen en bomen verricht worden, kunnen verblijfplaatsen van deze soort uitgesloten worden.</p> <p><b>Essentiële vliegrouete:</b> in Nederland lopen gekende vliegrouetes langs dreven, bospaden of muren. Het oversteken van open stukken werd niet waargenomen. Soms ontbreekt een echte vliegrouete, omdat de dieren in de boomkronen rond de verblijfplaats jagen. Dit biotoop is niet aanwezig.</p> <p><b>Essentieel foeragegebied:</b> over het jachtbiotoop van de franjestaart is nog relatief weinig bekend. Waarnemingen van jagende franjestaarten zijn bekend van bosrijke gebieden met waterpartijen of waterrijke gedeelten. Daarbij jaagt de franjestaart meestal in een besloten omgeving zoals in en tussen de boomkronen en tussen de takken van grote struiken. Dit biotoop is niet aanwezig.</p>	Vleermuis.net: <a href="http://www.vleermuis.net/Franjestaart">Franjestaart</a>  Waarneming.nl (vliegrouete): <a href="http://www.waarneming.nl/Franjestaart">Franjestaart</a>
Gewone grootoorvleermuis* (boom- en gebouwbewonend)	<p>Algemeen: de soort is sterk gebonden aan kleinschalig landschap en bosgebieden. Aangezien bos- en kleinschalig gebied ontbreekt in de directe omgeving van het plangebied, kan deze soort uitgesloten worden.</p> <p><b>Kraam- en zomerverblijfplaats:</b> de gewone grootoorvleermuis gebruikt zeer uiteenlopende soorten verblijfplaatsen. Ze worden in de zomer aangetroffen op zolders, achter betimmeringen, daklijsten en vensterluiken, in spouwmuuren en onder dakpannen, in holten en spleten in bomen en in nest- en vleermuiskasten.</p> <p><b>Paar- en winterverblijfplaats:</b> als winterverblijf worden vooral ondergrondse ruimten gebruikt, zoals grotten, kalksteengroeven, oude steenfabrieken, bunkers, forten, vestingwerken, ijskelders en (kasteel)kelders. Overwinterende gewone grootoorvleermuizen zijn echter ook op zolders en in kerktorens, en een enkele keer in boomholtes gevonden. Omdat er geen werkzaamheden aan gebouwen en bomen verricht worden, kunnen verblijfplaatsen van deze soort uitgesloten worden.</p> <p><b>Essentiële vliegrouete:</b> ze volgen hagen en houtwallen, maar vooral in bos of kleinschalig landschap vliegen ze gewoon tussen de bomen door.</p> <p><b>Essentieel foeragegebied:</b> gewone grootoorvleermuizen jagen op beschutte plekken in bos en kleinschalig parkachtig landschap, boven bospaden, in lanen en open plekken, langs bosranden en laag boven (bloeiende) kruidenvegetaties of langs en door de kroon van (bloeiende) bomen. Dit biotoop is niet aanwezig.</p>	Vleermuis.net: <a href="http://www.vleermuis.net/Gewone_grootoorvleermuis">Gewone grootoorvleermuis</a>

Uitgesloten soort	Onderbouwing voor uitsluiting	Bron (hyperlink)
Tweekleurige vleermuis* (gebouwbewonend in Nederland)	<p>Omdat er geen werkzaamheden worden verricht aan hoge gebouwen (zoals flats), kunnen effecten op verblijfplaatsen van deze soort uitgesloten worden.</p> <p><b>Kraam- en zomerverblijfplaats:</b> vooral nauwe ruimten in hoge flatgebouwen lijken te voldoen als verblijfplaats. In Vlaanderen zijn ze uitsluitend gevonden in of bij - meestal hoge - gebouwen in de kustregio. In Utrecht is een kraamkolonie bekend.</p> <p><b>Winterverblijfplaats:</b> er is maar zeer weinig bekend over waar tweekleurige vleermuizen de winter doorbrengen. Sporadisch worden ze gevonden in rotsspleten, nauwe ruimtes in gebouwen, grotten en kelders. De soort is opvallend kouderesistent en overwintert dus mogelijk ook in holle bomen.</p> <p><b>Essentiële vliegroute:</b> op weg naar geschikte jachtgebieden zijn ze minder dan andere soorten afhankelijk van lijnvormige elementen in het landschap, en vliegen ze soms op enige tientallen meter hoogte in rechte vlucht richting jachtgebied. Omdat tweekleurige vleermuizen zich op grotere hoogte verplaatsen, kunnen effecten op een essentiële vliegroute uitgesloten worden.</p> <p><b>Essentieel foerageergebied:</b> het jachtgedrag van de tweekleurige vleermuis lijkt op dat van de laatvlieger en de rosse vleermuis. Hij jaagt voornamelijk in rechtlijnige vlucht of in grote cirkels op vijf tot veertig meter hoogte. Gezien de onafhankelijkheid van landschappelijke structuren wordt geen effect verwacht.</p> <p><b>Migratie:</b> over mogelijke migratieroutes van tweekleurige vleermuizen in Europa is weinig bekend, maar waarschijnlijk volgen de dieren vooral de kust of grote rivieren.</p>	<p>Vleermuis.net: <a href="http://tweekleurige.vleermuis.nl">tweekleurige vleermuis</a></p> <p>Waarneming.nl: <a href="http://tweekleurige.vleermuis.nl">tweekleurige vleermuis</a></p>
<b>Zoogdieren</b>		
Bever*	Er is geen geschikt biotoop aanwezig voor de bever, zoals moerasgebied, rivieren of meren omzoomd door broekbossen. Ook zijn geen sporen, zoals recente afdrucken gevonden en is er geen beverburcht aanwezig.	Zoogdiervereniging: <a href="#">Bever</a> Blj12: <a href="#">Kennisdocument Bever</a>
Boommarter*	Er zijn geen konijnen-, vossen- of dassenhollen aanwezig binnen het plangebied of binnen 50 meter afstand. Er zijn geen geschikte bomen met inrotingsgaten of spechtengaten. Verder zijn er geen eekhoornhollen of gebouwen aan de rand van het bos aanwezig om als voortplantingsplaats te kunnen gebruiken.	Zoogdiervereniging: <a href="#">Boommarter</a>
Das*	Er zijn geen sporen aangetroffen, zoals burchten, haren of prenten, waaruit mogelijke aanwezigheid blijkt. Ook wordt geen essentieel foerageergebied of wissel aangetast die het functioneren van een burcht negatief kunnen beïnvloeden.	Zoogdiervereniging: <a href="#">Das</a>
Eekhoorn*	Er zijn geen eekhoornnesten (bolvormige nesten) waargenomen binnen het plangebied en 50 meter daarbuiten. Ook zijn er geen geschikte boomholtes of spechtengaten aangetroffen die in gebruik zijn of gebruikt kunnen worden.	Zoogdiervereniging: <a href="#">Eekhoorn</a>
Noordse woelmuis*	Er is geen geschikt biotoop aanwezig, zoals rietland, moeras, extensief gebruikt weiland, periodiek overstroomde terreinen of natte grazige vegetaties. In gebieden zonder andere woelmuisen komt de soort ook voor in drogere biotopen, zoals wegbermen en zelfs in droog naaldbos.	Zoogdiervereniging: <a href="#">Noordse woelmuis</a> Blj12: <a href="#">Kennisdocument Noordse woelmuis</a>
Otter*	Er is geen geschikt biotoop aanwezig, namelijk oeverzones met voldoende dekking en rust van allerlei soorten stromende wateren, zoals meren, plassen, rivieren, kanalen, beken en moerassen. Er zijn geen overstromingsvrije oeverholtes die kunnen dienen als nestplaats. Ook zijn geen dichte oevervegetaties (o.a. riet), struwelen en bosschages of kunstmatige holten aanwezig die kunnen dienen als dagrustplaats. Er zijn geen eetplekken, loopsporen, wissels, krabheuveltjes, ottergeil of spraints aangetroffen.	Zoogdiervereniging: <a href="#">Otter</a>
Steenmarter*	Er is geen geschikt biotoop aanwezig, omdat mogelijke verblijfplaatsen ontbreken (en niet toegankelijk zijn) zoals boomholtes, takkenhopen, dichte struwelen, zolders, kruipruimtes, spouwmuren of ruimten onder de dakbedekkingen. De steenmarter komt vooral voor in parklandschap, maar ook in volkomen bosloze gebieden, steengroeven en rotsige hellingen. De steenmarter is vooral te vinden in de nabijheid van dorpen en boerderijen en tegenwoordig zelfs in grote steden. Hij heeft een voorkeur voor gebieden met kleinschalige landbouw, met oude schuren, heggen en geriefhoutbosjes. Daarbij is de aanwezigheid van elementen zoals groenstroken, heggen, bosjes, greppels en bermen van belang, omdat de steenmarter daar zijn voedsel zoekt.	Zoogdiervereniging: <a href="#">Steenmarter</a>
Waterspitsmuis*	Er is geen geschikt biotoop aanwezig, namelijk schoon, niet te voedselrijk, vrij snel stromend tot stilstaand water met een behoorlijk ontwikkelde watervegetatie en ruig begroeide oevers. De soort komt voor bij beken, rivieren, sloten, plassen en daar waar grondwater opwelt. Ook wordt de soort veelvuldig aangetroffen langs de binnenduinrand, natuurlijke duinmeren en kunstmatige infiltratiegebieden. De waterspitsmuis komt alleen daar voor waar bodembedekkende vegetatie aanwezig en waar binnen een straal van 500 meter water is te vinden. Bovendien moet er in de oevers voldoende schuilmogelijkheid zijn waar de waterspitsmuis zich kan terugtrekken om zijn prooi op te eten.	Zoogdiervereniging: <a href="#">Waterspitsmuis</a>

\*Deze soort wordt altijd behandeld en volgt niet noodzakelijkerwijs uit het literatuur- of veldonderzoek.

Uitgesloten soort	Onderbouwing voor uitsluiting	Bron (hyperlink)
-------------------	-------------------------------	------------------

## BIJLAGE 10 - RELEVANTE FOTO'S



Figuur: het plangebied bestaat uit open landschap.



Figuur: een groot deel van het plangebied bestaat uit een maïsakker welke voor grote delen is overgroeid met vogelmuur.



Figuur: sommige delen van het plangebied waren ten tijde van het veldbezoek kort geleden geploegd.



Figuur: in het plangebied is een torenvalkenkast aanwezig. Doordat deze kast scheef staat is deze ongeschikt, aangezien de eieren de hoek in zullen rollen. Er zijn geen sporen van voormalig gebruik aangetroffen.



## BIJLAGE 10 - RELEVANTE FOTO'S



**Figuur:** sommige delen van het plangebied bestaan uit intensief beheerd grasland, andere delen bestaan uit maisakker. De twee worden vaak gescheiden door een sloot.



**Figuur:** in de slootoever zijn op sommige plekken (muizen)holen aanwezig waar rugstreeppad of heikkikker een verblijfplaats kan hebben.



**Figuur:** de bomenrij langs de Nedereindseweg kan door vleermuizen gebruikt worden als vliegroute.



**Figuur:** in één van de te kappen schietwilgen is een eksternest aanwezig, welke op een geschikte locatie zit voor de buizerd. De buizerd kan deze in gebruik nemen en uitbouwen tot een grotere horst.

## BIJLAGE 10 - RELEVANTE FOTO'S



Figuur: in de bodem zitten op sommige plekken scheuren, waar amfibieën in kunnen wegkruipen.



Figuur: een steenuilenkast aan een van de woningen grenzend aan het plangebied.



Figuur: op sommige plaatsen zijn afgebrokkelde slootoevers aanwezig, welke geschikte verblijfplaatsen bieden voor heikikker en/of rugstreeppad.



Figuur: de noordzijde van het westelijke deel van het plangebied, met zicht op de Ijsselwetering in zuidoostelijke richting. De Ijsselwetering is geschikt als vliegroute voor de meervleermuis.

## BIJLAGE 11 - STROOMSCHEMA ECOLOGISCH ONDERZOEK

Zoom in om de teksten beter te kunnen lezen (bijvoorbeeld via ctrl+muiswiel).)

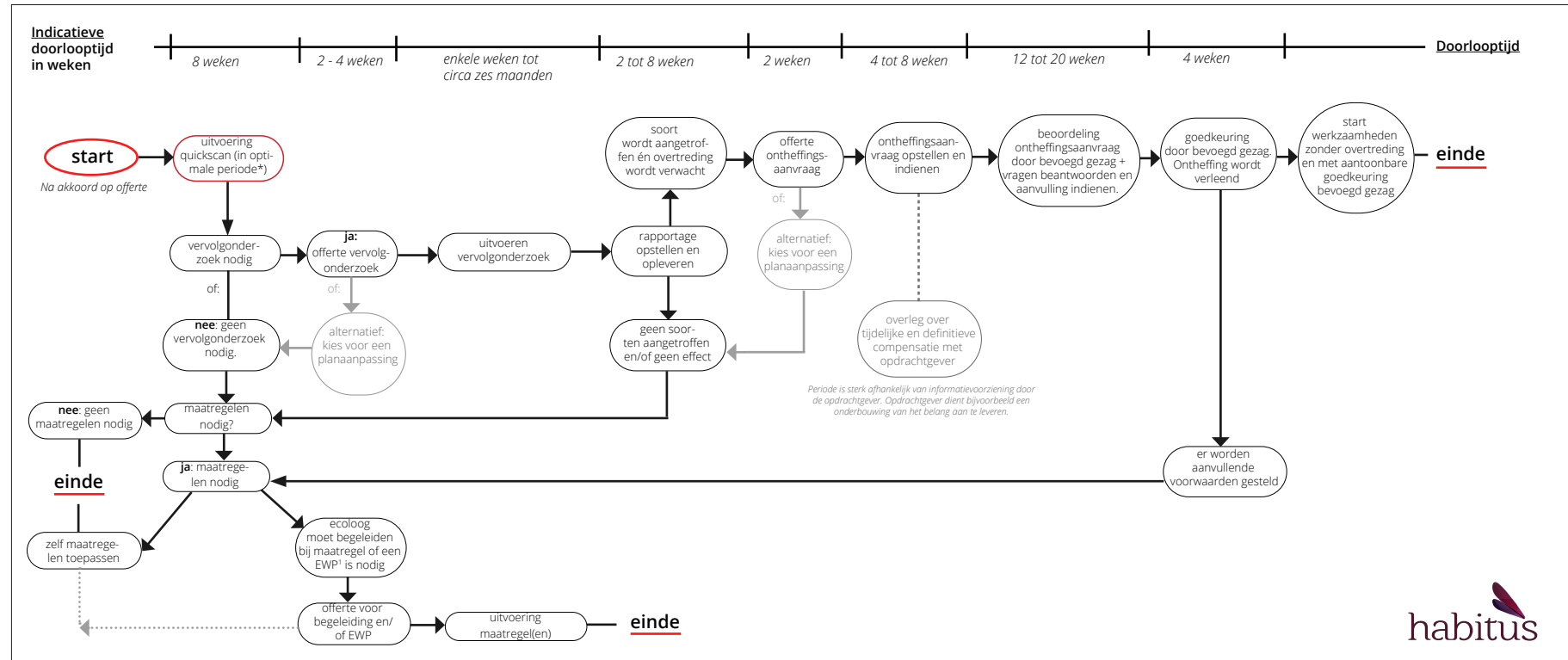

\*Indien een quickscan niet in de optimale periode (oktober t/m maart) wordt uitgevoerd, kan het voorkomen dat een soort op korte termijn niet onderzocht kan worden. Wij moeten dan met het onderzoek wachten (vanwege protocollen) tot de geschikte periode. Dit kan in een ongunstige geval toe leiden dat er een vertraging van circa negen maanden ontstaat. Betrek daarom vroeg in het proces een ecologisch adviseur, bij voorkeur in de planvormingsfase. Ecologische risico's inventariseren kan veelal vrij vlot en desnoods globaal plaatsvinden. Onderzoek naar soorten kan veelal niet versneld worden, omdat er vastgestelde onderzoeksperioden zijn (protocollen). Wij kunnen wel vroeg in het proces een plan op hoofdlijnen beoordelen op ecologische risico's. Vraag ons gerust naar de mogelijkheden.  
<sup>1</sup>Een EWP is een afkorting van Ecologisch WerkProtocol



## Over ons

Habitus is een vooruitstrevend advies- en onderzoeksbureau voor biodiversiteit en natuurwetgeving. Wij zijn als organisatie **betrokken** bij de klant. Wij zorgen door **constante ontwikkeling** van onze diensten voor verhoging van de tevredenheid van onze klanten over onze dienstverlening. Wij zijn experts met **passie** voor ons vak en zorgen voor een soepel traject door kwaliteitsdiensten te bieden. Wij helpen onze klanten met praktisch advies over biodiversiteit en beschermde soorten. Wij geloven in langdurige samenwerking met opdrachtgevers, partners en collega's op een wijze die wederzijds voordeel oplevert.

## Onze missie en kernwaarden

Het is onze missie om **de biodiversiteit te beschermen en te verhogen**. Met het team van collega's werken we dagelijks in vele projecten met passie aan onze missie. Met wetgeving gerelateerde adviezen dragen we bij aan de bescherming van soorten en zo aan bescherming van biodiversiteit. Met biodiversiteitsadviezen dragen we gericht en direct bij aan het verhogen van de biodiversiteit. Onze kernwaarden zijn:

- betrokken bij onze klanten
- constante ontwikkeling van onze dienstverlening
- passie voor natuur.

## Klanttevredenheid en kwaliteit

Wij staan voor de kwaliteit die we leveren. Onder kwaliteit verstaan wij de mate waarin aan de klantverwachting wordt voldaan of wordt overtroffen. De klant is dus degene die bepaalt of wij kwaliteit leveren. Onze dienstverlening wordt door klanten gemiddeld met hoger dan een acht beoordeeld. Dit geeft aan dat we een passende invulling geven aan de klantverwachting.

Wij vinden dat we in eerste instantie zelf aan de lat staan voor de te leveren kwaliteit. Om die reden hebben wij dan ook onze eigen kwaliteitseisen geformuleerd. In samenspraak met onze opdrachtgevers bepalen we de gewenste kwaliteit van een dienst.

## Over ons logo

Libellen zijn prachtige insecten. Het is dan ook geen toeval dat we voor inspiratie voor ons logo geput hebben uit de fraaie en diverse vormen die de orde van libellen rijk is. Wist je bijvoorbeeld dat elke soort unieke vleugelkenmerken heeft?

De paarse kleuren zijn een combinatie van blauw (dat staat voor stabiliteit) en de energie van rood. Paars staat ook voor **passie** en wordt verder geassocieerd met kracht, waardigheid (royalty), creativiteit en ambitie.

