



aeres milieu

ingenieursbureau voor bodem, archeologie, geohydrologie, ecologie

# Verkennd bodemonderzoek Achter Oventje (tussen 2 en 2a) te Zeeland

# Verkenkend bodemonderzoek Achter Oventje (tussen 2 en 2a) te Zeeland

Aeres Milieu Projectnummer : AM20469  
Status rapport : Definitief (versie 1)  
Datum : 5 november 2020

Opdrachtgever : Bureau Leefomgeving  
Schoolstraat 7  
5961 EE Horst

Opgesteld door :  
Paraaf :

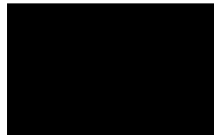

Gecontroleerd door :  
Paraaf :



Aeres Milieu B.V.  
Noordhoven 4  
6042 NW ROERMOND  
(t) 0475 – 320 000  
e-mail: info@aeres-milieu.nl  
www.aeres-milieu.nl

2001 + 2002



## Disclaimer

Het onderzoek is op zorgvuldige wijze uitgevoerd volgens de algemeen gebruikelijke inzichten en methoden (opzet conform NEN 5740 en interpretatie aan de hand van de Leidraad Bodembescherming).

Opgemerkt wordt dat bij een verkennend bodemonderzoek sprake is van een steekproefsgewijze bemonstering en het nemen van een beperkt aantal monsters. De mogelijkheid blijft daarom bestaan dat puntverontreinigingen, welke niet voortkomen uit het historisch onderzoek, niet door het onderzoek worden aangetoond. Daarnaast blijft het mogelijk dat lokale afwijkingen in de samenstelling van het bodemmateriaal voorkomen. Tot slot wordt erop gewezen dat het uitgevoerde bodemonderzoek een momentopname is.

Het bovenstaande betekent dat Aeres Milieu op voorhand geen aansprakelijkheid accepteert voor maatregelen of mogelijke beslissingen die de opdrachtgever naar aanleiding van het door Aeres Milieu uitgevoerde bodemonderzoek neemt. Tevens wordt opgemerkt dat Aeres Milieu voor het verkrijgen van de voor het historisch onderzoek noodzakelijke informatie (mede) afhankelijk is van externe bronnen. Voor Aeres Milieu is niet te verifiëren of deze bronnen altijd volledig en zonder fouten zijn. Hierdoor kan Aeres Milieu niet instaan voor de juistheid en volledigheid van de verzamelde historische informatie.

# INHOUDSOPGAVE

1. INLEIDING .....	4
2. VOORONDERZOEK .....	5
2.1 Inleiding .....	5
2.2 Topografische beschrijving.....	5
2.3 Historisch overzicht en omgeving .....	6
2.4 Dossieronderzoek .....	6
2.5 Bodemopbouw en geo(hydro)logie .....	7
2.6 Beschrijving van de onderzoekslocatie .....	7
2.7 Asbest.....	8
2.8 Bodemkwaliteitskaart regio Noordoost Brabant.....	8
2.9 Onderzoekshypothese .....	8
3. ONDERZOEKSSTRATEGIE .....	9
3.1 Inleiding.....	9
3.2 Onderzoeksstrategie.....	9
4. VELDWERKZAAMHEDEN .....	10
4.1 Algemeen .....	10
4.2 Grondbemonstering.....	10
4.3 Grondwatermonstername.....	11
5. LABORATORIUMONDERZOEK .....	12
5.1 Algemeen .....	12
5.2 Grond(meng)monster(s) .....	12
5.3 Grondwatermonster(s).....	13
5.4 Toetsing van de gestelde hypothese .....	13
6. CONCLUSIES EN AANBEVELINGEN .....	15

## Bijlagen:

1	Topografische en kadastrale overzichtskaart
2	Foto's onderzoekslocatie
3	Situatietekening onderzoekslocatie met boorpunten
4	Boorprofielen en zintuiglijke waarnemingen
5	Verklaring veldmedewerker
6	Toetsingstabellen en analyserapport grond(meng)monster(s)
7	Toetsingstabellen en analyserapport grondwatermonster(s)

# 1. INLEIDING

In opdracht van Bureau Leefomgeving heeft Aeres Milieu een verkennend bodemonderzoek uitgevoerd op de locatie:

Adres onderzoekslocatie	: Achter Oventje (tussen 2 en 2a) te Zeeland
Gemeente	: Landerd
Kadastrale registratie	: Zeeland, sectie H, nummer 2409 (gedeeltelijk)
Oppervlakte	: circa 1.950 m <sup>2</sup>
Huidig gebruik van de locatie	: tuin met dennenbomen
Toekomstig gebruik	: wonen met tuin

Dit bodemonderzoek is uitgevoerd conform de richtlijnen van de NEN 5740. Het verkennend bodemonderzoek bestaat uit een vooronderzoek naar de historie en bodemgesteldheid van de onderzoekslocatie en aanvullend hierop een bodemonderzoek op het perceel.

## Aanleiding

De aanleiding voor het laten uitvoeren van dit bodemonderzoek is de voorgenomen herontwikkeling op de locatie. Ter plaatse is woningbouw voorzien.

## Doel

Het doel van het verkennend onderzoek is, middels een steekproef, het vaststellen van de actuele bodemkwaliteit ter plaatse. Het onderzoek is niet bedoeld om een exacte aard en omvang van een eventuele verontreiniging aan te geven.

## Onderzoek

Aeres Milieu B.V. heeft geen binding met de opdrachtgever en de onderzoekslocatie anders dan als onafhankelijk onderzoeksbureau.

In hoofdstuk 2 is het vooronderzoek en de daaruit volgende onderzoekshypothese beschreven. Naar aanleiding van de opgestelde hypothese wordt in hoofdstuk 3 de onderzoeksstrategie opgesteld. In hoofdstuk 4 worden de veldwerkzaamheden (grond- en grondwateronderzoek) beschreven. Hoofdstuk 5 beschrijft de laboratoriumwerkzaamheden en de onderzoeksresultaten. Het rapport wordt afgesloten met hoofdstuk 6, waarin de conclusies en enkele aanbevelingen staan beschreven.

Bemonstering en laboratoriumonderzoek vonden plaats in oktober en november 2020. De veldwerkzaamheden zijn uitgevoerd conform de protocollen van de BRL SIKB 2000. De chemische analyses zijn uitgevoerd door Synlab BV te Rotterdam. Synlab is geaccrediteerd volgens de door de Raad voor Accreditatie gestelde criteria voor Testlaboratoria conform ISO/IEC 17025. Alle analyses zijn uitgevoerd conform Accreditatie Schema 3000 (AS3000).

## 2. VOORONDERZOEK

### 2.1 Inleiding

Conform het onderzoeksprotocol NEN 5725 is ten behoeve van de bepaling van de onderzoeksstrategie op onderhavige locatie een vooronderzoek uitgevoerd. De resultaten van dit vooronderzoek zijn opgenomen in voorliggend hoofdstuk. De in paragraaf 2.1 t/m 2.6 opgenomen informatie is afkomstig van/uit:

- de opdrachtgever;
- het kadaster;
- topotijdreis.nl;
- gemeente Landerd;
- omgevingsdienst Brabant Noord;
- het dinoloket;
- terreininspectie.

In principe richt het vooronderzoek zich op alle percelen waarop het onderzoek betrekking heeft én de direct hieraan grenzende percelen. Indien een direct aangrenzend perceel smal (< 10 m breed) is, worden ook de percelen hier weer aan grenzend meegenomen.

Indien de aangrenzende percelen groot zijn, wordt alleen het gedeelte van deze percelen binnen 25 meter vanaf de grens van de bodemonderzoekslocatie in beschouwing genomen, tenzij er aanleiding bestaat toch het gehele perceel te onderzoeken.

### 2.2 Topografische beschrijving

De onderzoekslocatie ligt in buurtschap het Oventje, ten zuiden van het dorp Zeeland. Kadastraal is de locatie bekend als gemeente Zeeland, sectie H, nummer 2409 (gedeeltelijk). De coördinaten volgens het R.D. stelsel zijn X = 175.199/ Y = 410.025. Zie bijlage 1 voor een kadastrale kaart. Op onderstaande luchtfoto is de globale begrenzing van de onderzoekslocatie weergegeven.



Afbeelding 1: globale begrenzing onderzoekslocatie (bron luchtfoto: PDOKviewer)

### 2.3 Historisch overzicht en omgeving

In het kader van het vooronderzoek is historisch kaartmateriaal bestudeerd. Uit kaartmateriaal van de geraadpleegde historische kaarten is af te leiden dat de onderzoekslocatie altijd onbebouwd is geweest. Op de kaart uit 1978 zijn bomen zichtbaar op de onderzoekslocatie. Dit blijft zo tot in de huidige situatie.

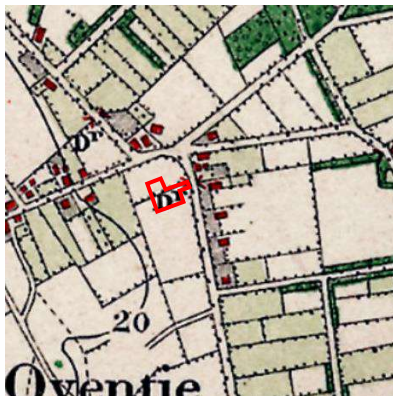

1906

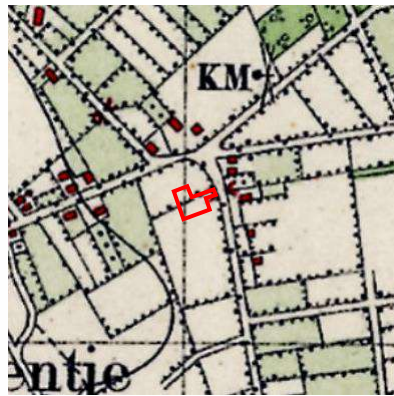

1929



1956



1978

Afbeelding 2: geraadpleegde historische kaarten (bron kaarten: topotijdreis.nl)



1988

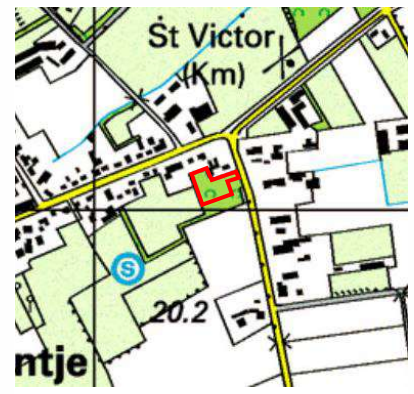

1998

### 2.4 Dossieronderzoek

Via de website van de omgevingsdienst Brabant Noord is bodeminformatie gedownload van de locatie en directe omgeving.. Uit de rapportage blijkt dat er op de onderzoekslocatie niet eerder bodemonderzoeken zijn uitgevoerd.

Voor het verkrijgen van historische informatie van de onderzoekslocatie is op 7 oktober 2020 een informatieverzoek ingediend bij de gemeente Landerd. Gevraagd is naar verleende hinderwet- of milieuvergunningen, bouw- en/of sloopvergunningen, de aanwezigheid van onder- en/of bovengrondse brandstoftanks, gegevens over calamiteiten en eventuele asbestinventarisaties. Tevens is gevraagd of de locatie en de directe omgeving verdacht is op het voorkomen van verhoogde gehalten aan PFAS en/of GenX, of dat er ter plaatse bronlocaties bekend zijn voor PFAS of GENX.

In het gemeentelijk archief waren echter geen, voor het verkennend bodemonderzoek relevante, (milieu)dossiers beschikbaar.

Op de locatie heeft, voor zover bekend, geen bovengrondse of ondergrondse opslag van oliehoudende producten plaatsgevonden.

Voor zover bekend hebben er op de locatie geen ophogingen, opvullingen of dempingen plaatsgevonden.

## 2.5 Bodemopbouw en geo(hydro)logie

De bodemopbouw van de onderzoekslocatie wordt schematisch weergegeven in tabel 2.1.

Diepte [m-mv]	Lithostratigrafie	Lithologie
0 – 1,0	Formatie van Boxtel	Zandige eenheid, hoofdzakelijk bestaande uit midden en fijn zand, weinig zandige klei en grof zand en een spoor klei, veen en grind.
1,0 – 12,0	Formatie van Beegden	Zandige eenheid, hoofdzakelijk bestaande uit grof zand, grind en midden zand, weinig zandige klei en fijn zand, een spoor klei en kans op stenen, keien en blokken.
12,0 – 24,0	Formatie van Peize en formatie van Waalre	Zandige eenheid, hoofdzakelijk bestaande uit midden en grof zand, met weinig zandige klei, fijn zand en grind en een spoor klei en veen.
24,0 – 30,0	Kiezeloöliet Formatie	Zandige eenheid, hoofdzakelijk bestaande uit midden en grof zand, weinig klei, zandige klei, fijn zand en grind en een spoor bruinkool.

Tabel 2.1: Geo(hydro)logische indeling (bron: Dinoloket identificatienummer: B45Ho122)

Het maaiveld ter plaatse van de onderzoekslocatie bevindt zich op een hoogte van circa 20,6 m+NAP. De stroming van het freatisch grondwater is globaal noordoostelijk gericht en bevindt zich op een hoogte van circa 18,4 m+NAP. De onderzoekslocatie bevindt zich niet binnen de grenzen van een grondwaterbeschermingsgebied.

## 2.6 Beschrijving van de onderzoekslocatie

Op 15 oktober 2020 is een veldinspectie uitgevoerd, hierbij is gelet op het terreingebruik en de aanwezigheid van ondergrondse tanks, stookplaatsen, (half)verhardingslagen, ophogingen, storthopen, dempingen, afgravingen en asbestverdacht materiaal op het terrein.

De onderzoeklocatie is momenteel in gebruik als tuin met dennenbomen, grasland en een kippenren.

Tijdens de veldinspectie is op het terrein geen asbestverdacht materiaal aangetroffen.

Er zijn geen waarnemingen gedaan die wijzen op de aanwezigheid van bodemverontreinigingen of bronnen van verontreinigingen. Een fotoreportage van de onderzoekslocatie is opgenomen in bijlage 2.

De onderzoekslocatie wordt aan de noordzijde begrensd door bebouwing aan het Voor Oventje (nr. 2a), aan de oostzijde door de straat Achter-Oventje, aan de zuidzijde door tuin en aan de westzijde door akkerland.

## | 2.7 Asbest

Uit het dossieronderzoek en de uitgevoerde veldinspectie is geen informatie naar voren gekomen dat ter plaatse van de onderzoekslocatie asbestverdachte activiteiten hebben plaatsgevonden.

## | 2.8 Bodemkwaliteitskaart regio Noordoost Brabant

Uit de bodemkwaliteitskaart van de regio Noordoost Brabant blijkt dat voor de onderzoekslocatie de ontgravingsklasse 'Natuur en landbouw' geldt voor zowel de bovengrond als ondergrond. Op de bodemfunctieklassenkaart heeft de locatie de functieklassen 'Natuur en Landbouw'.

## | 2.9 Onderzoekshypothese

Gebaseerd op de verzamelde gegevens uit het vooronderzoek is de onderzoekslocatie als "onverdacht" beschouwd.

De aanwezigheid van asbestverdacht materiaal in de bodem wordt niet verwacht (onverdacht).



## 3. ONDERZOEKSSTRATEGIE

### 3.1 Inleiding

Op basis van de verzamelde informatie uit het vooronderzoek (NEN 5725) en de gestelde onderzoekshypothese(n) voor de onderzoekslocatie, is een onderzoeksstrategie opgesteld conform de richtlijnen van de onderzoeksnorm NEN 5740 (Bodem-Landbodem; Strategie voor het uitvoeren van verkennend bodemonderzoek – Onderzoek naar de milieuhygiënische kwaliteit van bodem en grond van het Nederlands Normalisatie-Instituut).

### 3.2 Onderzoeksstrategie

Het bodemonderzoek is uitgevoerd conform de strategie 'ONV' uit de NEN 5740. In principe worden boringen willekeurig verspreid over de gehele onderzoekslocatie. Voor het vaststellen van de milieuhygiënische conditie van de bodem (grond en grondwater) van de onderzoekslocatie zal volgens onderstaande strategie veldwerk en monstername voor laboratoriumanalyse plaatsvinden.

ONDERZOEKSNORM NEN 5740 'ONV'						
Aantal boringen				Aantal te onderzoeken (meng)monsters		
oppervlakte (m <sup>2</sup> )	tot 0,5 m	èn tot 2 m	èn met peilbuis	bovengrond	ondergrond	grondwater
1.950	8	2	1	2	1	1
Analysepakket				NEN-grond incl. lutos	NEN-grond incl. lutos	NEN-grondwater

Tabel 3.1: Veldwerk, monstername en analysestrategie volgens NEN 5740 'ONV'  
 Uit elke boring worden monsters genomen in trajecten van ten hoogste 0,5 m.

#### Legenda bij tabel 3.1

m: meter beneden maaiveld  
 lutos: lutum en organische stofgehalte

De bovengrond en de ondergrond worden onderzocht op de stoffen uit het NEN 5740 'standaardpakket':

- drogestof-bepaling
- 9 zware metalen
- 10 polycyclische aromatische koolwaterstoffen
- 7 polychloorbifenylen (PCB)
- minerale olie

Tevens bepaalt het laboratorium het gehalte aan organische stof en lutumgehalte voor het vaststellen van een toetsingskader voor de lokale bodemkwaliteit.

Het grondwater wordt onderzocht op de stoffen uit het NEN 5740 'standaardpakket':

- 9 zware metalen
- 8 vluchtige aromatische koolwaterstoffen (incl. naftaleen)
- 21 vluchtige gehalogeneerde koolwaterstoffen
- minerale olie

## 4. VELDWERKZAAMHEDEN

### 4.1 Algemeen

Conform de onderzoeksstrategie, zoals beschreven in hoofdstuk 3, is op de onderzoekslocatie een verkennend bodemonderzoek uitgevoerd.

De werkzaamheden zijn uitgevoerd onder certificaat op grond van BRL SIKB 2000 conform protocollen 2001 en 2002 van de Stichting Infrastructuur Kwaliteitsborging Bodembeheer.

Voor het traceren van de kabels en leidingen is voorafgaand aan de uitvoering van de veldwerkzaamheden een KLIC melding verricht.

### 4.2 Grondbemonstering

Op 15 oktober 2020 zijn de boringen geplaatst volgens de in paragraaf 3.2 weergegeven onderzoeksstrategie.

De werkzaamheden zijn uitgevoerd door de heer H. van den Tillaar erkend monsternemer in het kader van de BRL SIKB 2000 voor de protocollen 2001, 2002 en 2018.

De boringen zijn verricht met behulp van de Edelmanboor ( $\varnothing$  7 of 10 cm). Zie voor de boorpuntlocaties bijlage 3.

Gebaseerd op de diepte en stroming van het freatisch grondwater is een boring afgewerkt met een peilbuis (zie bijlage 2). Deze is centraal op de onderzoekslocatie geplaatst, ter plaatse van boorpunt 1. De bovenkant van het peilbuisfilter is onder de aangetroffen grondwaterstand geplaatst. Tijdens de installatie van de peilbuis is geen werkwater gebruikt.

Het opgeboorde bodemmateriaal is volgens de classificatienorm voor onverharde bodems (NEN 5104) beoordeeld. Daarnaast is vastgesteld in hoeverre het opgeboorde materiaal mogelijke aanwijzingen biedt voor de aanwezigheid van visueel zichtbare verontreiniging.

Op basis van de zintuiglijke waarnemingen en de bodemopbouw heeft laagsgewijze bemonstering plaatsgevonden. De uitkomende grond en alle zintuiglijk waargenomen bijzonderheden zijn per boring beschreven in de profielbeschrijvingen (zie bijlage 4). In het opgeboorde materiaal zijn zintuiglijk geen bijzonderheden waargenomen.

In het kader van dit onderzoek is geen specifiek onderzoek (conform NEN 5707) verricht naar het voorkomen van asbest in de grond en op het maaiveld. Wel heeft een inspectie van het terrein plaatsgevonden. Op het maaiveld en in de vrijkomende grond zijn geen asbestverdachte materialen aangetroffen. Het voorliggende onderzoek doet echter geen bindende uitspraak over de aan- of afwezigheid van asbest in de bodem binnen de onderzoekslocatie.

### 4.3 Grondwatermonstername

De peilbuis is een week na plaatsing op 27 oktober 2020 bemonsterd conform protocol 2002 van de Stichting Infrastructuur Kwaliteitsborging Bodembeheer. De bemonstering is uitgevoerd door erkend veldwerker van Aeres Milieu, de heer H. van den Tillaar.

Voorafgaand aan de bemonstering is de grondwaterstand opgenomen en zijn de zuurgraad (pH) en het elektrischegeleidingsvermogen (Ec) van het grondwater bepaald. Deze waarden waren constant bij monstername. De geleidbaarheid is gecorrigeerd voor de grondwatertemperatuur.

De geleiding is een maat voor de concentratie aan opgeloste stoffen in het water, terwijl de pH de zuurgraad van het water aangeeft (pH<7: zuur, pH = 7: neutraal, pH>7: basisch).

De grondwatermonsters zijn in het veld, voor zover noodzakelijk gefiltreerd en geconserveerd. De in het veld gemeten parameters zijn in tabel 4.2 samengevat.

Peilbuis	Filterdiepte (m-mv.)	Grondwaterstand (m-mv.)	pH (-)	Ec (µS/cm)	Troebelheid (NTU)
01	2,2 – 3,2	2,2	5,50	572	634

Tabel 4.2: Resultaten veldmetingen tijdens grondwatermonstername

De meetresultaten wijken niet af van natuurlijk of regionaal voorkomende waarden.

In het grondwater in de peilbuis is sprake van een verhoogde troebelheid (>10 NTU). Een verhoogde troebelheid kan in sommige gevallen leiden tot een overschatting van de gehalten aan organische parameters in het grondwater. Bij het voorliggende onderzoek is de index van geen enkele organische parameter verhoogd (zie 5.3 grondwateranalyse). De eventuele overschatting van de gehalten als gevolg van een verhoogde troebelheid heeft geen gevolgen voor de interpretatie van de onderzoeksgegevens en de conclusies van dit rapport. Aanvullend onderzoek naar de verhoogde troebelheid is daarom niet uitgevoerd. De overige waarden geven geen aanleiding tot opmerkingen.

## 5. LABORATORIUMONDERZOEK

### 5.1 Algemeen

De analyses zijn uitgevoerd door het onderzoekslaboratorium van Synlab BV te Rotterdam. Synlab is geaccrediteerd volgens de door de Raad voor Accreditatie gestelde criteria voor Testlaboratoria conform ISO/IEC 17025, waar verdere conservering en (voor)behandeling van de monsters plaats heeft gevonden.

### 5.2 Grond(meng)monster(s)

In het laboratorium zijn voor het chemisch onderzoek van de grondmonsters uit de boven- en ondergrond al dan niet mengmonsters samengesteld volgens onderstaande tabel. De keuze voor het samenstellen van deelmonsters tot een mengmonster of het analyseren van individuele monsters is gebaseerd op de zintuiglijke waarnemingen in het veld en op de onderzoeksstrategie.

Analysemonster	Traject (m -mv)	Deelmonsters	Analysepakket
MM1	0 – 0,5	01-1/02-1/04-1/05-1/08-1/11-1	Standaardpakket incl. lu/os
MM2	0 – 0,5	03-1/06-1/07-1/09-1/10-1	Standaardpakket incl. lu/os
MM3	0,7 – 1,5	01-3/02-3/03-3	Standaardpakket incl. lu/os

Tabel 5.1: samenstelling analysemonsters en analysepakket

De analyseresultaten van de grond(meng)monsters worden in de volgende tabel samengevat, waarbij door middel van onderstaande sterrencodering de mate van verontreiniging is aangegeven.

- \* Het gehalte is groter dan de achtergrondwaarde en kleiner dan of gelijk aan de het gemiddelde van de achtergrond- en interventiewaarde;
- \*\* het gehalte is groter dan het gemiddelde van de achtergrond- en interventiewaarde en kleiner dan of gelijk aan de interventiewaarde;
- \*\*\* het gehalte is groter dan de interventiewaarde.

In de Regeling bodemkwaliteit (RBK) is vastgelegd dat de toetsing altijd moet plaatsvinden door het gevonden gehalte in een monster eerst te corrigeren met het lutum en organisch stof gehalte (=berekende concentratie) en vervolgens te vergelijken met de grenswaarden van de Regeling Bodemkwaliteit.

In de kolommen zijn alleen die stoffen vermeld waarvan de analyseresultaten na toetsing hoger zijn dan de bijbehorende achtergrondwaarde voor duurzame bodemkwaliteit. Zie bijlage 6 voor het analyserapport.

(Meng)monster	Traject (m -mv)	Zintuiglijke waarnemingen	Verhoogde component	Berekende concentratie [mg/kg d.s.] en toetsing	
MM1	0 – 0,5	Geen bijzonderheden / bijmengingen	--	-	-
MM2	0 – 0,5	Geen bijzonderheden / bijmengingen	--	-	-
MM3	0,7 – 1,5	Geen bijzonderheden / bijmengingen	--	-	-

Tabel 5.2: Toetsingsresultaten van de grond(meng)monsters

Uit de analyseresultaten blijkt dat in grondmengmonsters van de boven- en ondergrond geen gehalten verhoogd ten opzichte van de achtergrondwaarden gemeten zijn.

### 5.3 Grondwatermonster(s)

De analyseresultaten van de grondwatermonsters worden in de volgende tabel samengevat, waarbij door middel van onderstaande sterrencodering de mate van verontreiniging is aangegeven.

- \* Het gehalte is groter dan of gelijk aan de streefwaarde (of de detectiegrens, indien deze hoger is) en kleiner dan of gelijk aan het gemiddelde van de streef- en interventiewaarde;
- \*\* het gehalte is groter dan het gemiddelde van de streef- en interventiewaarde en kleiner dan of gelijk aan de interventiewaarde;
- \*\*\* het gehalte is groter dan de interventiewaarde.

In de kolommen zijn alleen die stoffen vermeld waarvan de analyseresultaten na toetsing hoger zijn dan de bijbehorende streefwaarde voor duurzame bodemkwaliteit. Zie bijlage 7 voor het analyserapport.

Peilbuis	Filtertraject [m-mv]	Grondwaterstand [m-mv.]	Verhoogde component	Gemeten concentratie [ $\mu$ g/l] en toetsing	
1	2,2 – 3,2	2,2	Cadmium	0,55	*
			Nikkel	16	*
			Zink	99	*

Tabel 5.3: Toetsingsresultaten van de grondwatermonsters

Uit de analyseresultaten blijkt dat het grondwater afkomstig uit peilbuis 1 licht verhoogd is met cadmium, nikkel en zink.

De licht verhoogde gehalten met zware metalen worden waarschijnlijk gedeeltelijk van buiten de onderzoekslocatie aangevoerd, aangezien in de ondergrondmonsters geen verhoogde concentraties gemeten zijn. Op de locatie zijn ook geen verontreinigingsbronnen aan te wijzen die in relatie zouden kunnen staan met de verhoogd aangetroffen gehalten aan cadmium, nikkel en zink.

### 5.4 Toetsing van de gestelde hypothese

Geconcludeerd kan worden dat de berekende concentraties in de grond in overeenstemming zijn met de vooraf geformuleerde hypothese dat de locatie als onverdacht beschouwd kan worden. In de boven- en ondergrond zijn geen verhogingen tegenover de achtergrondwaarden aangetoond.

Geconcludeerd kan worden dat de gemeten concentraties in het grondwater in tegenspraak zijn met de vooraf opgestelde hypothese dat de locatie onverdacht is. Het uitvoeren van een aanvullend of nader bodemonderzoek is gelet op de aangetroffen componenten en gemeten concentraties niet noodzakelijk geacht.

## 6. CONCLUSIES EN AANBEVELINGEN

Tijdens de veldinspectie op de locatie zijn geen waarnemingen gedaan die wijzen op de aanwezigheid van bodemverontreiniging of bronnen van verontreiniging.

In het opgeboorde bodemmateriaal zijn zintuiglijk geen bijzonderheden waargenomen.

Uit de analyseresultaten blijkt dat in de boven- en ondergrond geen gehalten verhoogd ten opzichte van de achtergrondwaarde gemeten zijn. Het freatisch grondwater is licht verhoogd met cadmium, nikkel en zink.

De resultaten van dit bodemonderzoek geven geen aanleiding tot het uitvoeren van een nader bodemonderzoek. De milieuhygiënische conditie van de bodem vormt geen belemmering voor de voorgenomen planontwikkeling (bouw woning).

Indien er werkzaamheden plaatsvinden, waarbij grond vrijkomt, kan de grond mogelijk niet zonder meer worden afgevoerd of elders worden toegepast. Ten aanzien van hergebruik van deze grond elders is het Besluit Bodemkwaliteit van toepassing.

Het grondwater ter plaatse van de onderzoekslocatie is niet multifunctioneel toepasbaar. Het wordt daarom afgeraden het freatisch grondwater te gebruiken voor consumptie, besproeiing of proceswater.

# Bijlage 1

Topografische en kadastrale situatie



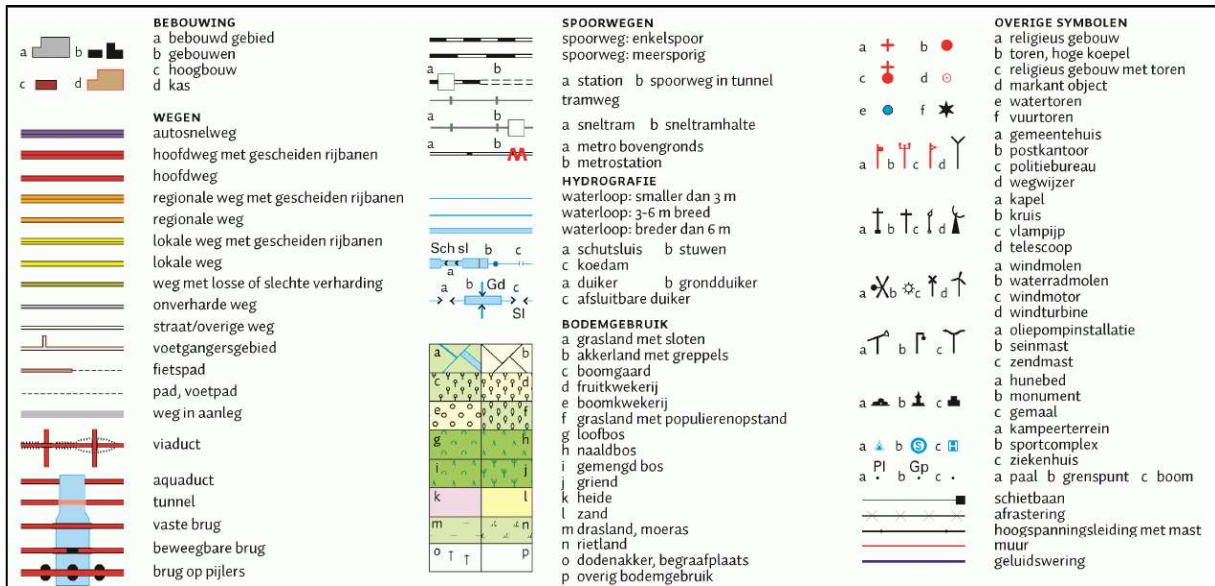
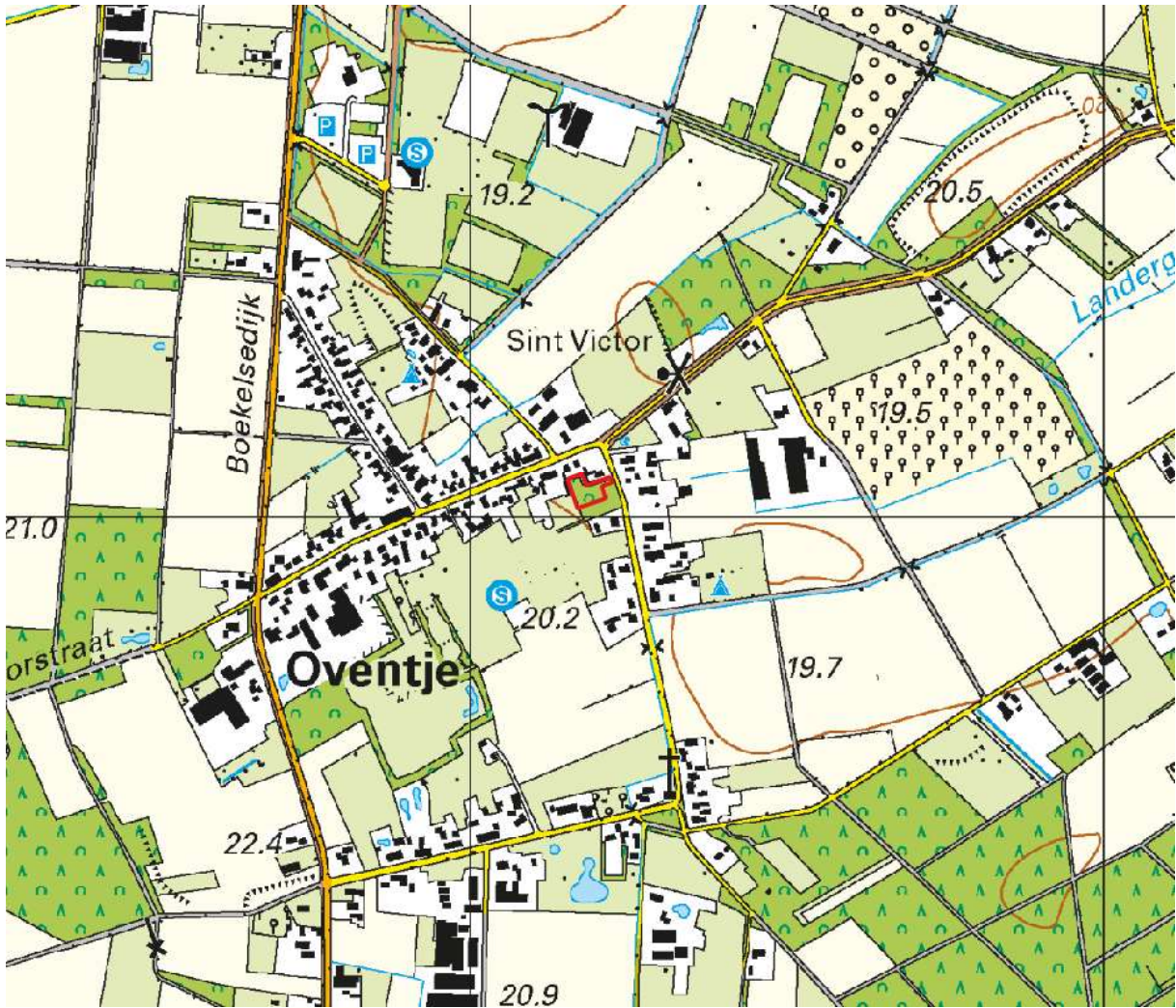



<p>12345 25</p> <p>— Vastgestelde kadastrale grens — Voorlopige kadastrale grens — Administratieve kadastrale grens — Bebouwing</p>	<p>Deze kaart is noordgericht</p> <p>Perceelnummer</p> <p>Huisnummer</p> <p>Kadastrale gemeente Zeeland</p> <p>Sectie H</p> <p>Perceel 2409</p>	<p>Schaal 1: 1000</p>	
---	---	-----------------------	---

Voor een eensluitend uittreksel, geleverd op 7 oktober 2020  
De bewaarder van het kadaster en de openbare registers

Aan dit uittreksel kunnen geen betrouwbare maten worden ontleend.  
De Dienst voor het kadaster en de openbare registers behoudt zich de intellectuele eigendomsrechten voor, waaronder het auteursrecht en het databankenrecht.

# Bijlage 2

Foto's onderzoekslocatie



Foto 1



Foto 2



Foto 3



Foto 4



Foto 5



Foto 6



Foto 7



Foto 8



Foto 9

# Bijlage 3

Situatietekening met boorpuntlocaties

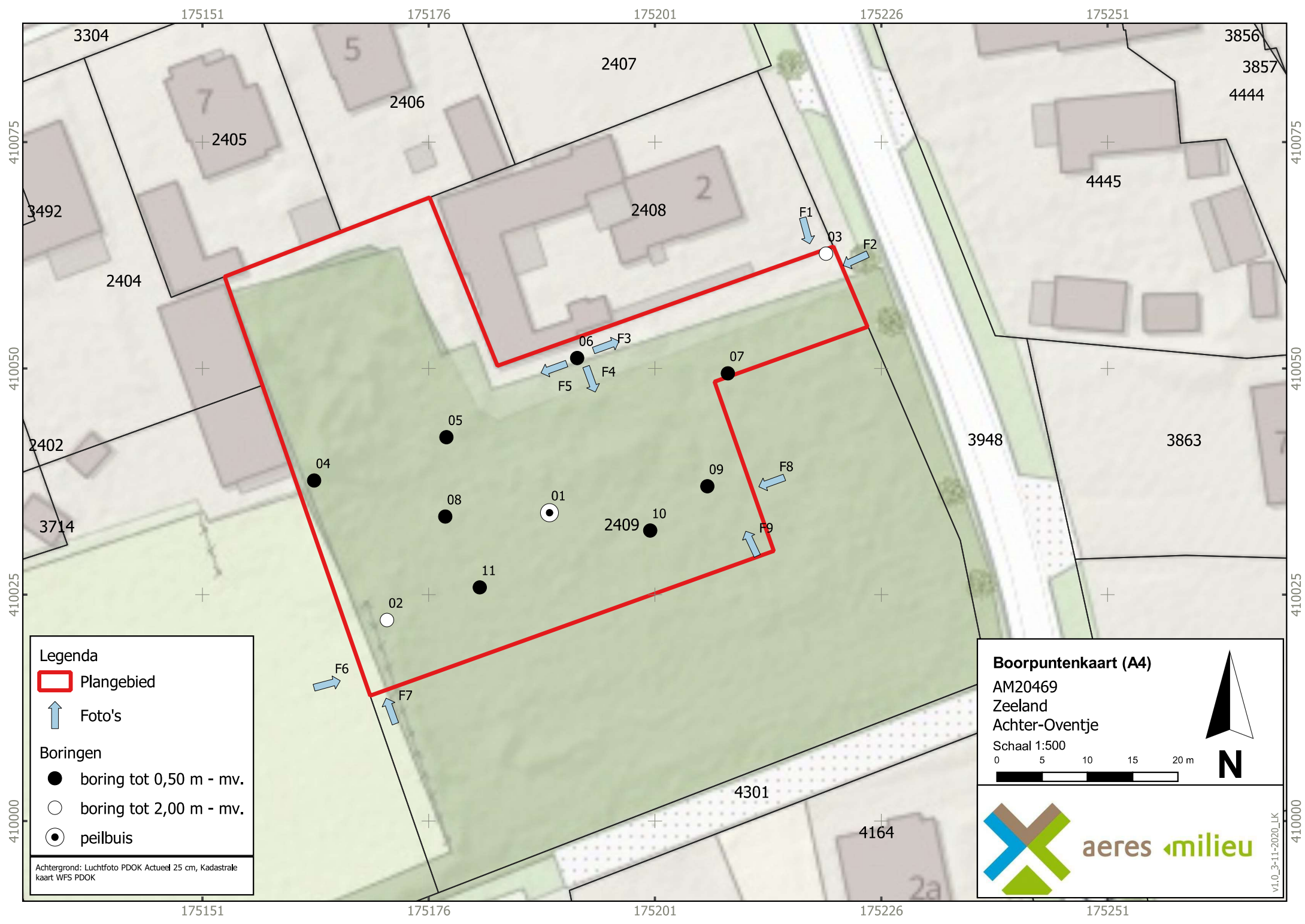

**Legenda**

- Plangebied
- Foto's

**Boringen**

- boring tot 0,50 m - mv.
- boring tot 2,00 m - mv.
- peilbuis

Achtergrond: Luchtfoto PDOK Actueel 25 cm, Kadastrale kaart WFS PDOK

**Boorpuntenkaart (A4)**  
AM20469  
Zeeland  
Achter-Oventje  
Schaal 1:500

aeres milieu

v1.0\_3-11-2020 LK

# Bijlage 4

Boorprofielen en zintuiglijke waarnemingen



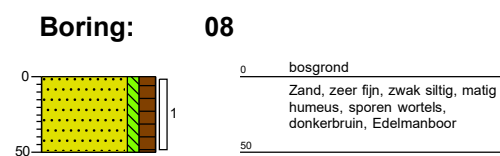
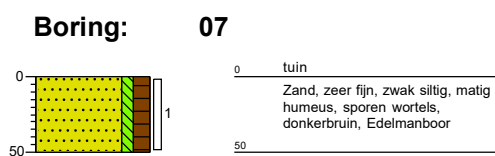
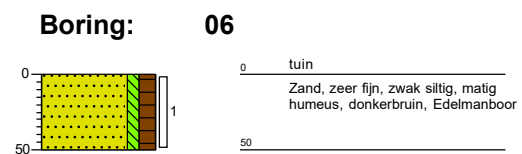
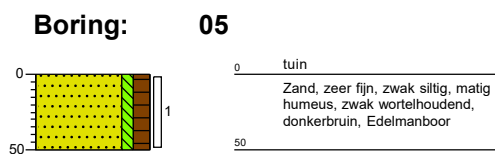
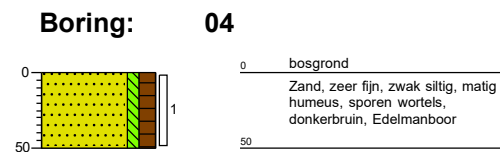
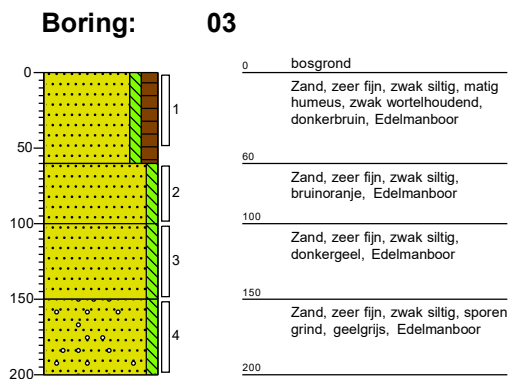
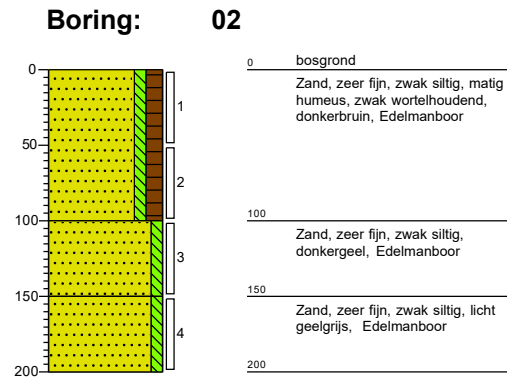
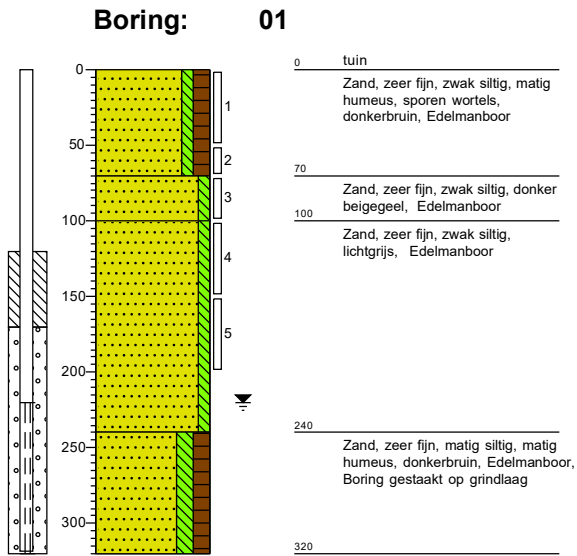

**Boring: 09**

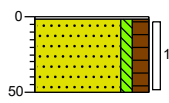

▲ 2 bosgrond  
Brokken asfalt, donkergrijs,  
Edelmanboor, Gebroken asfalt  
50 Zand, zeer fijn, zwak siltig, matig  
humeus, zwak wortelhoudend,  
donkerbruin, Edelmanboor

**Boring: 10**

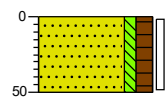

0 bosgrond  
Zand, zeer fijn, zwak siltig, matig  
humeus, sporen wortels, grijsbruin,  
Edelmanboor  
50

**Boring: 11**

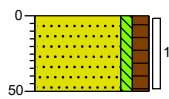

0 bosgrond  
Zand, zeer fijn, zwak siltig, matig  
humeus, sporen wortels,  
donkerbruin, Edelmanboor  
50

# Legenda (conform NEN 5104)

## grind

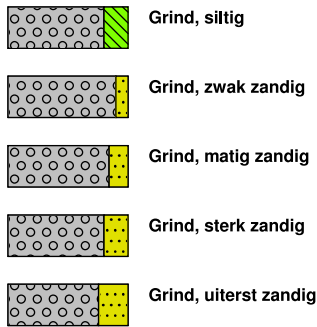

## zand

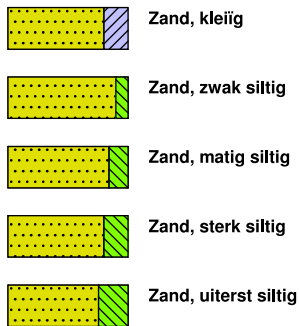

## veen

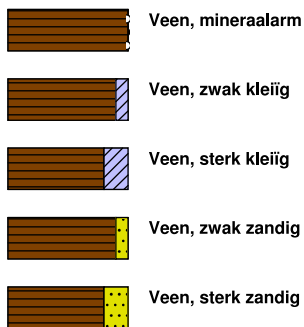

## peilbuis

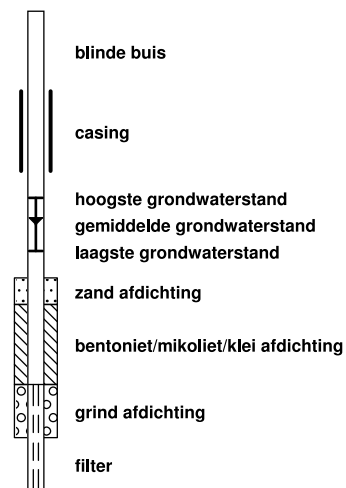

## klei



## leem

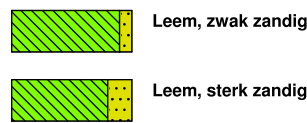

## overige toevoegingen

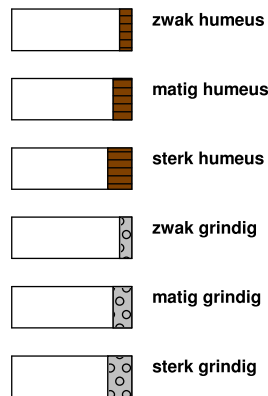

## geur



## olie

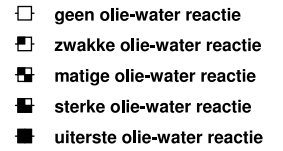

## p.i.d.-waarde

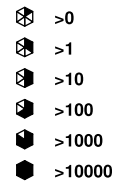

## monsters

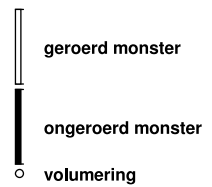

## overig

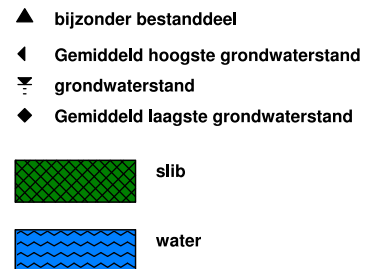

# Bijlage 5

Verklaring veldmedewerker

# VERKLARING

---

Hierbij verklaar ik (ondergetekende) dat de veldwerkzaamheden onafhankelijk van de opdrachtgever zijn uitgevoerd conform de eisen van de BRL 2000.

Projectnummer AM20469  
Onderzoekslocatie Achter Oventje (tussen 2 en 2a), Zeeland  
Opdrachtgever Bureau Leefomgeving, Horst

Afwijkingen van BRL 2000 (protocol)  Nee  
 Ja, aard en motivatie afwijkingen beschrijven

Datum uitvoering veldwerkzaamheden: 15 oktober 2020  
protocol 2001 en 2018

Gecertificeerd monsternemer

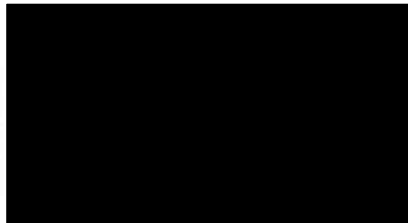

# Bijlage 6

Analyseresultaten grond(meng)monsters met achtergrond en interventiewaarden

**Tabel: Analyseresultaten grond (as3000) monsters (gehalten in mg/kgds, tenzij anders aangegeven)**

Monstercode Bodemtype	MM1 1		MM2 2		AW	1/2(AW+I)	I	RBK eis
	or	br	or	br				
monster voorbehandeling()	Ja	--	Ja	--				
droge stof(gew.-%)	86.7	--	89.7	--				
gewicht artefacten(g)	<1	--	<1	--				
aard van de artefacten(-)	Geen	--	Geen	--				
organische stof (gloeiverlies)(% vd DS)	5.3	--	5.0	--				
<b>KORRELGROOTTEVERDELING</b>								
lutum (bodem)(% vd DS)	<1	--	<1	--				
<b>METALEN</b>								
barium <sup>+</sup>	<20	54.2	<20	54.2			920	20
cadmium	0.21	0.314	<0.2	0.212	0.60	6.8	13	0.20
kobalt	<1.5	3.69	<1.5	3.69	15	102	190	3.0
koper	<5	6.5	<5	6.56	40	115	190	5.0
kwik <sup>o</sup>	<0.05	0.049	<0.05	0.0491	0.15	18	36	0.050
lood	17	25.2	20	29.8	50	290	530	10
molybdeen	<0.5	0.35	<0.5	0.35	1.5	96	190	1.5
nikkel	<3	6.12	<3	6.12	35	68	100	4.0
zink	<20	30.6	<20	30.9	140	430	720	20
<b>POLYCYCLISCHE AROMATISCHE KOOLWATERSTOFFEN</b>								
naftaleen	<0.01	--	<0.01	--				
fenantreen	0.02	--	0.07	--				
antraceen	<0.01	--	0.01	--				
fluoranteen	0.05	--	0.12	--				
benzo(a)antraceen	0.03	--	0.05	--				
chryseen	0.04	--	0.06	--				
benzo(k)fluoranteen	0.03	--	0.05	--				
benzo(a)pyreen	0.02	--	0.05	--				
benzo(ghi)peryleen	0.03	--	0.05	--				
indeno(1,2,3-cd)pyreen	0.03	--	0.05	--				
pak-totaal (10 van VROM) (0.7 factor)	0.264	0.264	0.517	0.517	1.5	21	40	0.35
<b>POLYCHLOORBIFENYLEN (PCB)</b>								
PCB 28(µg/kgds)	<1	--	<1	--				
PCB 52(µg/kgds)	<1	--	<1	--				
PCB 101(µg/kgds)	<1	--	<1	--				
PCB 118(µg/kgds)	<1	--	<1	--				
PCB 138(µg/kgds)	<1	--	<1	--				
PCB 153(µg/kgds)	<1	--	<1	--				
PCB 180(µg/kgds)	<1	--	<1	--				
som PCB (7) (0.7 factor)(µg/kgds)	4.9	9.25	4.9	9.8	20	510	1000	4.9
<b>MINERALE OLIE</b>								
fractie C10-C12	<5	--	<5	--				
fractie C12-C22	<5	--	<5	--				
fractie C22-C30	7	--	8	--				
fractie C30-C40	6	--	9	--				
totaal olie C10 - C40	<20	26.4	<20	28	190	2595	5000	35

Monstercode en monstertraject

<sup>1</sup> 13335228-001 MM1 01(1) 02(1) 04(1) 05(1) 08(1) 11(1)  
<sup>2</sup> 13335228-002 MM2 03(1) 06(1) 07(1) 09(1) 10(1)

De resultaten zijn voor de interventiewaarde getoetst aan de toetsingswaarden zoals vermeld in de Circulaire bodemsanering per 1 juli 2013, Staatscourant 27 juni 2013, Nr. 16675 en voor de achtergrondwaarde aan het Besluit Bodemkwaliteit, Staatscourant 20 december 2007, Nr. 247. Tevens zijn de volgende wijzigingen doorgevoerd: De gewijzigde grenswaarden van

een aantal OCB (per 30-07-2008) ([www.Senternovem.nl](http://www.Senternovem.nl)) en de wijziging in de Staatscourant 67 van 7 april 2009 en met wijzigingen zoals beschreven in de Staatscourant nr. 22335 (02-11-2012).

De gehalten die de betreffende toetsingswaarden overschrijden zijn als volgt geclassificeerd:

\* het gehalte is groter dan de achtergrondwaarde en kleiner dan of gelijk aan het gemiddelde van de achtergrond- en interventiewaarde

\*\* het gehalte is groter dan het gemiddelde van de achtergrond- en interventiewaarde en kleiner dan of gelijk aan de interventiewaarde

\*\*\* het gehalte is groter dan de interventiewaarde

-- geen toetsingswaarde voor opgesteld

- niet geanalyseerd

# Verhoogde rapportagegrens, voor meer informatie zie analysecertificaat

RBK Tabel 1 (rapportagegrenzen), Staatscourant nr. 22335 (02-11-2012).

<sup>a</sup> gecorrigeerd gehalte is groter dan of gelijk aan de achtergrondwaarde (of geen achtergrondwaarde voor opgesteld), maar wel kleiner dan de RBK rapportagegrens zoals beschreven in de Staatscourant nr. 22335 (02-11-2012), dus mag verondersteld worden kleiner dan de achtergrondwaarde te zijn.

<sup>b</sup> gecorrigeerd gehalte is groter dan de achtergrondwaarde (of geen achtergrondwaarde voor opgesteld), en groter dan de RBK rapportagegrens zoals beschreven in de Staatscourant nr. 22335 (02-11-2012).

+ De interventiewaarde voor barium geldt alleen voor die situaties waarbij duidelijk sprake is van antropogene verontreiniging en geen sprake is van thermisch gereinigde grond en baggerspecie.

o Er staan twee interventie waardes beschreven voor kwik in grond in de circulaire bodemsanering (per 1 juli 2013); 4 mg/kg d.s. voor organisch kwik en 36 mg/kg d.s. voor anorganisch kwik. Het analyse resultaat is het gehalte aan kwik. Er kan daarin geen verder onderscheid worden gemaakt tussen de twee soorten. Voor deze toetsing wordt de eis van 36 mg/kg d.s. gehanteerd.

or Origineel resultaat

br Omgerekend resultaat

De achtergrond- en interventiewaarden zijn afhankelijk van de bodemsamenstelling. Voor de toetsing is gebruik gemaakt van de volgende samenstelling: (Als humus/lutum niet is gemeten geldt een default waarde van lutum = 25% en organische stof = 10%.)

Bodemtypehumuslutum

1	5.3%	1%
2	5%	1%



**Tabel: Analyseresultaten grond (as3000) monsters (gehalten in mg/kgds, tenzij anders aangegeven)**

Monstercode	MM3		AW	1/2(AW+I)	I	RBK
Bodemtype	3					eis
	<i>or</i>	<i>br</i>				
monster voorbehandeling()	Ja	--				
droge stof(gew.-%)	95.7	--				
gewicht artefacten(g)	<1	--				
aard van de artefacten(-)	Geen	--				
organische stof (gloeiverlies)(% vd DS)	1.0	--				
<b>KORRELGROOTTEVERDELING</b>						
lutum (bodem)(% vd DS)	<1	--				
<b>METALEN</b>						
barium <sup>+</sup>	<20	54.2			920	20
cadmium	<0.2	0.241	0.60	6.8	13	0.20
kobalt	<1.5	3.69	15	102	190	3.0
koper	<5	7.24	40	115	190	5.0
kwik <sup>o</sup>	<0.05	0.0503	0.15	18	36	0.050
lood	<10	11	50	290	530	10
molybdeen	<0.5	0.35	1.5	96	190	1.5
nikkel	<3	6.12	35	68	100	4.0
zink	<20	33.2	140	430	720	20
<b>POLYCYCLISCHE AROMATISCHE KOOLWATERSTOFFEN</b>						
naftaleen	<0.01	--				
fenantreen	<0.01	--				
antraceen	<0.01	--				
fluoranteen	<0.01	--				
benzo(a)antraceen	<0.01	--				
chryseen	<0.01	--				
benzo(k)fluoranteen	<0.01	--				
benzo(a)pyreen	<0.01	--				
benzo(ghi)peryleen	<0.01	--				
indeno(1,2,3-cd)pyreen	<0.01	--				
pak-totaal (10 van VROM) (0.7 factor)	0.07	0.07	1.5	21	40	0.35
<b>POLYCHLOORBIFENYLEN (PCB)</b>						
PCB 28(µg/kgds)	<1	--				
PCB 52(µg/kgds)	<1	--				
PCB 101(µg/kgds)	<1	--				
PCB 118(µg/kgds)	<1	--				
PCB 138(µg/kgds)	<1	--				
PCB 153(µg/kgds)	<1	--				
PCB 180(µg/kgds)	<1	--				
som PCB (7) (0.7 factor)(µg/kgds)	4.9	24.5	20	510	1000	4.9
<b>MINERALE OLIE</b>						
fractie C10-C12	<5	--				
fractie C12-C22	<5	--				
fractie C22-C30	<5	--				
fractie C30-C40	<5	--				
totaal olie C10 - C40	<20	70	190	2595	5000	35

Monstercode en monstertraject

<sup>1</sup> 13335228-003 MM3 01(3) 02(3) 03(3)

De resultaten zijn voor de interventiewaarde getoetst aan de toetsingswaarden zoals vermeld in de Circulaire bodemsanering per 1 juli 2013, Staatscourant 27 juni 2013, Nr. 16675 en voor de achtergrondwaarde aan het Besluit Bodemkwaliteit, Staatscourant 20 december 2007, Nr. 247. Tevens zijn de volgende wijzigingen doorgevoerd: De gewijzigde grenswaarden van een aantal OCB (per 30-07-2008) ([www.Senternovem.nl](http://www.Senternovem.nl)) en de wijziging in de Staatscourant 67 van 7 april 2009 en met wijzigingen zoals beschreven in de Staatscourant nr. 22335 (02-11-2012).

De gehalten die de betreffende toetsingswaarden overschrijden zijn als volgt geclassificeerd:

\* het gehalte is groter dan de achtergrondwaarde en kleiner dan of gelijk aan het gemiddelde van de achtergrond- en interventiewaarde

\*\* het gehalte is groter dan het gemiddelde van de achtergrond- en interventiewaarde en kleiner dan of gelijk aan de interventiewaarde

\*\*\* het gehalte is groter dan de interventiewaarde

-- geen toetsingswaarde voor opgesteld

- niet geanalyseerd

# Verhoogde rapportagegrens, voor meer informatie zie analysecertificaat

RBK Tabel 1 (rapportagegrenzen), Staatscourant nr. 22335 (02-11-2012).

<sup>a</sup> gecorrigeerd gehalte is groter dan of gelijk aan de achtergrondwaarde (of geen achtergrondwaarde voor opgesteld), maar wel kleiner dan de RBK rapportagegrens zoals beschreven in de Staatscourant nr. 22335 (02-11-2012), dus mag verondersteld worden kleiner dan de achtergrondwaarde te zijn.

<sup>b</sup> gecorrigeerd gehalte is groter dan de achtergrondwaarde (of geen achtergrondwaarde voor opgesteld), en groter dan de RBK rapportagegrens zoals beschreven in de Staatscourant nr. 22335 (02-11-2012).

+ De interventiewaarde voor barium geldt alleen voor die situaties waarbij duidelijk sprake is van antropogene verontreiniging en geen sprake is van thermisch gereinigde grond en baggerspecie.

o Er staan twee interventie waarden beschreven voor kwik in grond in de circulaire bodemsanering (per 1 juli 2013); 4 mg/kg d.s. voor organisch kwik en 36 mg/kg d.s. voor anorganisch kwik. Het analyse resultaat is het gehalte aan kwik. Er kan daarin geen verder onderscheid worden gemaakt tussen de twee soorten. Voor deze toetsing wordt de eis van 36 mg/kg d.s. gehanteerd.

or Origineel resultaat

br Omgerekend resultaat

De achtergrond- en interventiewaarden zijn afhankelijk van de bodemsamenstelling. Voor de toetsing is gebruik gemaakt van de volgende samenstelling: (Als humus/lutum niet is gemeten geldt een default waarde van lutum = 25% en organische stof = 10%.)

Bodemtypehumuslutum

3            1%    1%

Aeres Milieu BV

Postbus 1015

6040 KA ROERMOND

Blad 1 van 8

Uw projectnaam : Achter Oventje, Zeeland  
Uw projectnummer : AM20469  
SYNLAB rapportnummer : 13335228, versienummer: 1.  
Rapport-verificatienummer : ANM5I2SZ

Rotterdam, 23-10-2020

Geachte heer/mevrouw,

Hierbij ontvangt u de analyse resultaten van het laboratoriumonderzoek ten behoeve van uw project AM20469. Het onderzoek werd uitgevoerd conform uw opdracht. De gerapporteerde resultaten hebben uitsluitend betrekking op de monsters zoals deze door SYNLAB ontvangen zijn. De door u aangegeven omschrijvingen voor de monsters, het project en de monsternamedatum (indien aangeleverd) zijn overgenomen in dit analyserapport. SYNLAB is niet verantwoordelijk voor de gegevens verstrekt door de opdrachtgever.

Het onderzoek is uitgevoerd door SYNLAB Analytics & Services B.V., gevestigd aan de Steenhouwerstraat 15 in Rotterdam (NL). Indien het onderzoek is uitgevoerd door derden of het SYNLAB laboratorium in Frankrijk (99-101 Avenue Louis Roche, Gennevilliers) is dit in het rapport aangegeven.

Dit analyserapport bestaat inclusief bijlagen uit 8 pagina's. In geval van een versienummer van '2' of hoger vervallen de voorgaande versies. Alle bijlagen maken onlosmakelijk onderdeel uit van het rapport. Alleen vermenigvuldiging van het hele rapport is toegestaan.

Mocht u vragen en/of opmerkingen hebben naar aanleiding van dit rapport, bijvoorbeeld als u nadere informatie nodig heeft over de meetonzekerheid van de analyseresultaten in dit rapport, dan verzoeken wij u vriendelijk contact op te nemen met de afdeling Customer Support.

Wij vertrouwen er op u met deze informatie van dienst te zijn.

Hoogachtend,

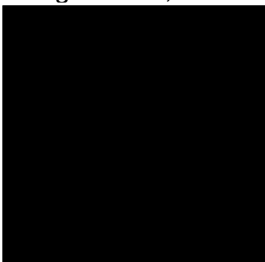

Technical Director

## Analyserapport

Projectnaam Achter Oventje, Zeeland  
 Projectnummer AM20469  
 Rapportnummer 13335228 - 1

Orderdatum 16-10-2020  
 Startdatum 16-10-2020  
 Rapportagedatum 23-10-2020

Nummer	Monstersoort	Monsterspecificatie
001	Grond (AS3000)	MM1 01(1) 02(1) 04(1) 05(1) 08(1) 11(1)
002	Grond (AS3000)	MM2 03(1) 06(1) 07(1) 09(1) 10(1)
003	Grond (AS3000)	MM3 01(3) 02(3) 03(3)

Analyse	Eenheid	Q	001	002	003
monster voorbehandeling		S	Ja	Ja	Ja
droge stof	gew.-%	S	86.7	89.7	95.7
gewicht artefacten	g	S	<1	<1	<1
aard van de artefacten	-	S	geen	geen	geen
organische stof (gloeiverlies)	% vd DS	S	5.3	5.0	1.0
<b>KORRELGROOTTEVERDELING</b>					
lutum (bodem)	% vd DS	S	<1	<1	<1
<b>METALEN</b>					
barium	mg/kgds	S	<20	<20	<20
cadmium	mg/kgds	S	0.21	<0.2	<0.2
kobalt	mg/kgds	S	<1.5	<1.5	<1.5
koper	mg/kgds	S	<5	<5	<5
kwik	mg/kgds	S	<0.05	<0.05	<0.05
lood	mg/kgds	S	17	20	<10
molybdeen	mg/kgds	S	<0.5	<0.5	<0.5
nikkel	mg/kgds	S	<3	<3	<3
zink	mg/kgds	S	<20	<20	<20
<b>POLYCYCLISCHE AROMATISCHE KOOLWATERSTOFFEN</b>					
naftaleen	mg/kgds	S	<0.01	<0.01	<0.01
fenantreen	mg/kgds	S	0.02 <sup>1)</sup>	0.07	<0.01
antracene	mg/kgds	S	<0.01	0.01	<0.01
fluoranteen	mg/kgds	S	0.05	0.12	<0.01
benzo(a)antracene	mg/kgds	S	0.03 <sup>1)</sup>	0.05 <sup>1)</sup>	<0.01
chryseen	mg/kgds	S	0.04	0.06	<0.01
benzo(k)fluoranteen	mg/kgds	S	0.03	0.05	<0.01
benzo(a)pyreen	mg/kgds	S	0.02	0.05	<0.01
benzo(ghi)peryleen	mg/kgds	S	0.03	0.05	<0.01
indeno(1,2,3-cd)pyreen	mg/kgds	S	0.03	0.05	<0.01
pak-totaal (10 van VROM) (0.7 factor)	mg/kgds	S	0.264 <sup>2)</sup>	0.517 <sup>2)</sup>	0.07 <sup>2)</sup>
<b>POLYCHLOORBIFENYLEN (PCB)</b>					
PCB 28	µg/kgds	S	<1	<1	<1
PCB 52	µg/kgds	S	<1	<1	<1
PCB 101	µg/kgds	S	<1	<1	<1
PCB 118	µg/kgds	S	<1	<1	<1
PCB 138	µg/kgds	S	<1	<1	<1
PCB 153	µg/kgds	S	<1	<1	<1
PCB 180	µg/kgds	S	<1	<1	<1
som PCB (7) (0.7 factor)	µg/kgds	S	4.9 <sup>2)</sup>	4.9 <sup>2)</sup>	4.9 <sup>2)</sup>

De met S gemerkte analyses zijn geaccrediteerd en vallen onder de AS3000-erkenning.

Paraaf : 

Projectnaam      Achter Oventje, Zeeland  
 Projectnummer    AM20469  
 Rapportnummer    13335228 - 1

Orderdatum        16-10-2020  
 Startdatum        16-10-2020  
 Rapportagedatum   23-10-2020

Nummer	Monstersoort	Monsterspecificatie
001	Grond (AS3000)	MM1 01(1) 02(1) 04(1) 05(1) 08(1) 11(1)
002	Grond (AS3000)	MM2 03(1) 06(1) 07(1) 09(1) 10(1)
003	Grond (AS3000)	MM3 01(3) 02(3) 03(3)

Analyse	Eenheid	Q	001	002	003
<i>MINERALE OLIE</i>					
fractie C10-C12	mg/kgds		<5	<5	<5
fractie C12-C22	mg/kgds		<5	<5	<5
fractie C22-C30	mg/kgds		7	8	<5
fractie C30-C40	mg/kgds		6	9	<5
totaal olie C10 - C40	mg/kgds	S	<20	<20	<20

De met S gemerkte analyses zijn geaccrediteerd en vallen onder de AS3000-erkenning.

Paraaf : XXXXXXXXXX

## Analyserapport

Projectnaam      Achter Oventje, Zeeland  
Projectnummer    AM20469  
Rapportnummer    13335228 - 1

Orderdatum      16-10-2020  
Startdatum       16-10-2020  
Rapportagedatum 23-10-2020

---

### Monster beschrijvingen

---

- 001                \*    De monstervoorbehandeling en analyses zijn uitgevoerd conform Accreditatieschema AS3000, dit geldt alleen voor de analyses die worden gerapporteerd met het "S" kenmerk.
- 002                \*    De monstervoorbehandeling en analyses zijn uitgevoerd conform Accreditatieschema AS3000, dit geldt alleen voor de analyses die worden gerapporteerd met het "S" kenmerk.
- 003                \*    De monstervoorbehandeling en analyses zijn uitgevoerd conform Accreditatieschema AS3000, dit geldt alleen voor de analyses die worden gerapporteerd met het "S" kenmerk.

---

### Voetnoten

---

- 1                    Er zijn componenten aanwezig die een storende invloed hebben op de meting. Om die reden is de onzekerheid in het resultaat vergroot.
- 2                    De sommatie na verrekening van de 0.7 factor voor <-waarden volgens BoToVa.

Paraaf : 

## Analyserapport

Projectnaam      Achter Oventje, Zeeland  
 Projectnummer    AM20469  
 Rapportnummer    13335228 - 1

Orderdatum        16-10-2020  
 Startdatum        16-10-2020  
 Rapportagedatum   23-10-2020

Analyse	Monstersoort	Relatie tot norm
monster voorbehandeling	Grond (AS3000)	Grond: conform NEN-EN 16179. Grond (AS3000): conform AS3000 en conform NEN-EN 16179
droge stof	Grond (AS3000)	Grond: Gelijkwaardig aan ISO 11465 en gelijkwaardig aan NEN-EN 15934. Grond (AS3000): conform AS3010-2 en gelijkwaardig aan NEN-EN 15934
gewicht artefacten	Grond (AS3000)	Conform AS3000
aard van de artefacten	Grond (AS3000)	Idem
organische stof (gloeiverlies)	Grond (AS3000)	Grond: gelijkwaardig aan NEN 5754. Grond (AS3000): conform AS3010-3
lutum (bodem)	Grond (AS3000)	Grond: eigen methode. Grond (AS3000): conform AS3010-4
barium	Grond (AS3000)	Conform AS3010-5 en conform NEN 6950 (ontsluiting conform NEN 6961, meting conform NEN-EN-ISO 17294-2)
cadmium	Grond (AS3000)	Idem
kobalt	Grond (AS3000)	Idem
koper	Grond (AS3000)	Idem
kwik	Grond (AS3000)	Idem
lood	Grond (AS3000)	Idem
molybdeen	Grond (AS3000)	Idem
nikkel	Grond (AS3000)	Idem
zink	Grond (AS3000)	Idem
naftaleen	Grond (AS3000)	Conform AS3010-6
fenantreen	Grond (AS3000)	Idem
antraceen	Grond (AS3000)	Idem
fluoranteen	Grond (AS3000)	Idem
benzo(a)antraceen	Grond (AS3000)	Idem
chryseen	Grond (AS3000)	Idem
benzo(k)fluoranteen	Grond (AS3000)	Idem
benzo(a)pyreen	Grond (AS3000)	Idem
benzo(ghi)peryleen	Grond (AS3000)	Idem
indeno(1,2,3-cd)pyreen	Grond (AS3000)	Idem
pak-totaal (10 van VROM) (0.7 factor)	Grond (AS3000)	Idem
PCB 28	Grond (AS3000)	Conform AS3010-8
PCB 52	Grond (AS3000)	Idem
PCB 101	Grond (AS3000)	Idem
PCB 118	Grond (AS3000)	Idem
PCB 138	Grond (AS3000)	Idem
PCB 153	Grond (AS3000)	Idem
PCB 180	Grond (AS3000)	Idem
som PCB (7) (0.7 factor)	Grond (AS3000)	Idem
totaal olie C10 - C40	Grond (AS3000)	Conform AS3010-7 en conform NEN-EN-ISO 16703

Monster	Barcode	Aanlevering	Monstername	Verpakking
001	Y8703062	15-10-2020	15-10-2020	ALC201
001	Y8703051	15-10-2020	15-10-2020	ALC201
001	Y8703064	15-10-2020	15-10-2020	ALC201

Paraaf : XXXXXXXXXX

## Analyserapport

Projectnaam      Achter Oventje, Zeeland  
Projectnummer    AM20469  
Rapportnummer    13335228 - 1

Orderdatum      16-10-2020  
Startdatum       16-10-2020  
Rapportagedatum 23-10-2020

Monster	Barcode	Aanlevering	Monstername	Verpakking
001	Y8703038	15-10-2020	15-10-2020	ALC201
001	Y8702551	15-10-2020	15-10-2020	ALC201
001	Y8703043	15-10-2020	15-10-2020	ALC201
002	Y8703049	15-10-2020	15-10-2020	ALC201
002	Y8703066	15-10-2020	15-10-2020	ALC201
002	Y8703061	15-10-2020	15-10-2020	ALC201
002	Y8703065	15-10-2020	15-10-2020	ALC201
002	Y8702505	15-10-2020	15-10-2020	ALC201
003	Y8703060	15-10-2020	15-10-2020	ALC201
003	Y8703055	15-10-2020	15-10-2020	ALC201
003	Y8702543	15-10-2020	15-10-2020	ALC201

Paraaf : 



## Analyserapport

Projectnaam      Achter Oventje, Zeeland  
 Projectnummer    AM20469  
 Rapportnummer    13335228 - 1

Orderdatum      16-10-2020  
 Startdatum      16-10-2020  
 Rapportagedatum 23-10-2020

Monsternummer:                                  001  
 Monster beschrijvingen                        MM101(1) 02(1) 04(1) 05(1) 08(1) 11(1)

### Karakterisering naar alkaantraject

benzine    C9-C14  
 kerosine en petroleum                        C10-C16  
 diesel en gasolie                                C10-C28  
 motorolie                                         C20-C36  
 stookolie                                         C10-C36

De C10 en C40 pieken zijn toegevoegd door het laboratorium en worden gebruikt als interne standaard.

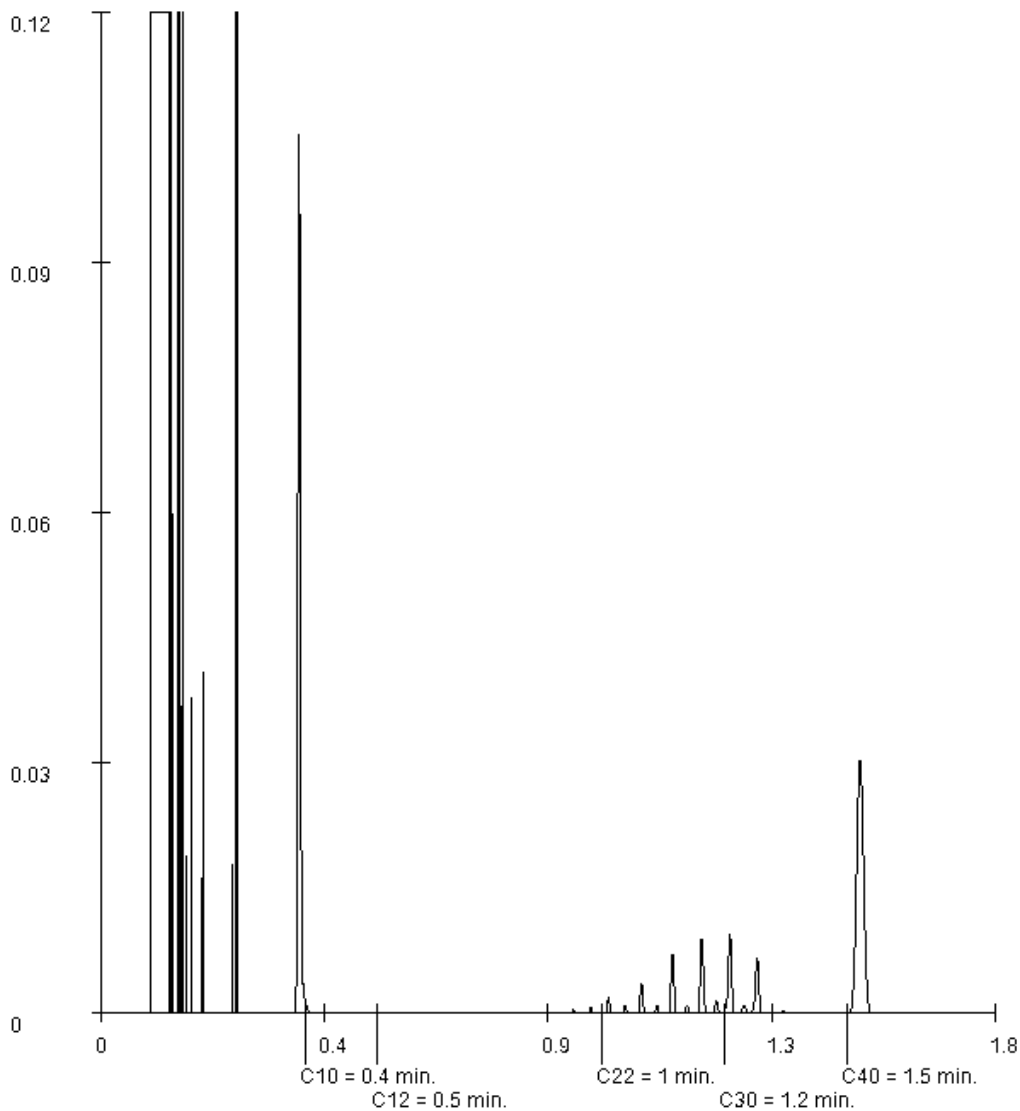

Paraaf : 

## Analyserapport

Projectnaam Achter Oventje, Zeeland  
 Projectnummer AM20469  
 Rapportnummer 13335228 - 1

Orderdatum 16-10-2020  
 Startdatum 16-10-2020  
 Rapportagedatum 23-10-2020

Monsternummer: 002  
 Monster beschrijvingen MM203(1) 06(1) 07(1) 09(1) 10(1)

### Karakterisering naar alkaantraject

benzine	C9-C14
kerosine en petroleum	C10-C16
diesel en gasolie	C10-C28
motorolie	C20-C36
stookolie	C10-C36

De C10 en C40 pieken zijn toegevoegd door het laboratorium en worden gebruikt als interne standaard.

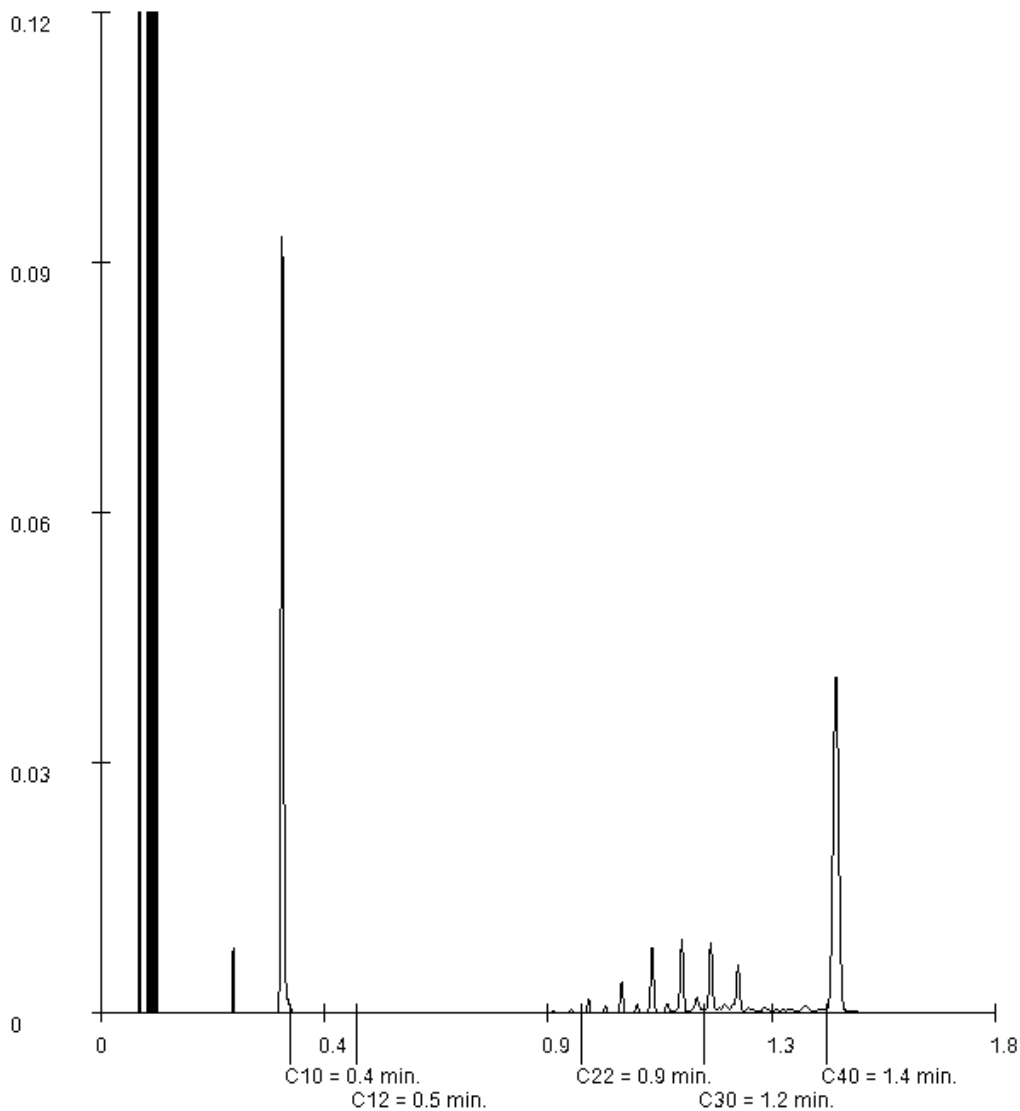

Paraaf:

# Bijlage 7

Analyseresultaten grondwatermonster(s) met streef- en interventiewaarden

**Tabel: Analyseresultaten grondwater (as3000) monsters (gehalten in µg/l, tenzij anders aangegeven)**

Monstercode	01		S	1/2(S+I)	I	RBK
Bodemtype	1					eis
<b>METALEN</b>						
barium	48		50	338	625	20
cadmium	0.55	*	0.40	3.2	6.0	0.20
kobalt	14		20	60	100	2.0
koper	<2.0		15	45	75	2.0
kwik	<0.05		0.050	0.18	0.30	0.050
lood	<2.0		15	45	75	2.0
molybdeen	<2		5.0	152	300	2.0
nikkel	16	*	15	45	75	3.0
zink	99	*	65	432	800	10
<b>VLUCHTIGE AROMATEN</b>						
benzeen	<0.2		0.20	15	30	0.20
tolueen	0.33		7.0	504	1000	0.20
ethylbenzeen	<0.2		4.0	77	150	0.20
o-xyleen	<0.1	--				0.10
p- en m-xyleen	<0.2	--				0.20
xylenen (0.7 factor)	0.21	a	0.20	35	70	0.21
styreen	<0.2		6.0	153	300	0.20
naftaleen	<0.02	a	0.01	35	70	0.020
interventiefactor vluchtige aromaten	0.0002				1	
<b>GEHALOGENEERDE KOOLWATERSTOFFEN</b>						
1,1-dichloorethaan	<0.2		7.0	454	900	0.20
1,2-dichloorethaan	<0.2		7.0	204	400	0.20
1,1-dichlooretheen	<0.1	a	0.01	5.0	10	0.10
cis-1,2-dichlooretheen	<0.1	--				0.10
trans-1,2-dichlooretheen	<0.1	--				
som (cis,trans) 1,2- dichloorethenen (0.7 factor)	0.14	a	0.01	10	20	0.14
dichloormethaan	<0.2	a	0.01	500	1000	0.20
1,1-dichloorpropan	<0.2	--				
1,2-dichloorpropan	<0.2	--				
1,3-dichloorpropan	<0.2	--				
som dichloorpropanen (0.7 factor)	0.42		0.80	40	80	0.42
tetrachlooretheen	<0.1	a	0.01	20	40	0.10
tetrachloormethaan	<0.1	a	0.01	5.0	10	0.10
1,1,1-trichloorethaan	<0.1	a	0.01	150	300	0.10
1,1,2-trichloorethaan	<0.1	a	0.01	65	130	0.10
trichlooretheen	<0.2		24	262	500	0.20
chloroform	<0.2		6.0	203	400	0.20
vinylchloride	<0.2	a	0.01	2.5	5.0	0.20
tribroommethaan	<0.2				630	0.20
<b>MINERALE OLIE</b>						
fractie C10-C12	<25	--				
fractie C12-C22	<25	--				
fractie C22-C30	<25	--				
fractie C30-C40	<25	--				
totaal olie C10 - C40	<50		50	325	600	50

De resultaten zijn getoetst aan de toetsingswaarden zoals vermeld Circulaire bodemsanering per 1 juli 2013, Staatscourant 27 juni 2013, Nr. 16675.

De gehalten die de betreffende toetsingswaarden overschrijden zijn als volgt geclassificeerd:

- \* het gehalte is groter dan de streefwaarde en kleiner dan of gelijk aan het gemiddelde van de streef- en interventiewaarde
- \*\* het gehalte is groter dan het gemiddelde van de streef- en interventiewaarde en kleiner dan of gelijk aan de interventiewaarde
- \*\*\* het gehalte is groter dan de interventiewaarde
- geen toetsingswaarde voor opgesteld
- niet geanalyseerd
- # Verhoogde rapportagegrens, voor meer informatie zie analysecertificaat
- RBK Tabel 1 (rapportagegrenzen), Staatscourant nr. 22335 (02-11-2012).
- <sup>a</sup> gecorrigeerd gehalte is groter dan of gelijk aan de streefwaarde (of geen streefwaarde voor opgesteld), maar wel kleiner dan de RBK rapportagegrens zoals beschreven in de Staatscourant nr. 22335 (02-11-2012), dus mag verondersteld worden kleiner dan de streefwaarde te zijn.
- <sup>b</sup> gehalte is groter dan de streefwaarde (of geen streefwaarde voor opgesteld), en groter dan de RBK rapportagegrens zoals beschreven in de Staatscourant nr. 22335 (02-11-2012).

Aeres Milieu BV

Postbus 1015

6040 KA ROERMOND

Blad 1 van 5

Uw projectnaam : Achter Oventje, Zeeland  
Uw projectnummer : AM20469  
SYNLAB rapportnummer : 13341249, versienummer: 1.  
Rapport-verificatienummer : 2IZH9HF8

Rotterdam, 03-11-2020

Geachte heer/mevrouw,

Hierbij ontvangt u de analyse resultaten van het laboratoriumonderzoek ten behoeve van uw project AM20469. Het onderzoek werd uitgevoerd conform uw opdracht. De gerapporteerde resultaten hebben uitsluitend betrekking op de monsters zoals deze door SYNLAB ontvangen zijn. De door u aangegeven omschrijvingen voor de monsters, het project en de monsternamedatum (indien aangeleverd) zijn overgenomen in dit analyserapport. SYNLAB is niet verantwoordelijk voor de gegevens verstrekt door de opdrachtgever.

Het onderzoek is uitgevoerd door SYNLAB Analytics & Services B.V., gevestigd aan de Steenhouwerstraat 15 in Rotterdam (NL). Indien het onderzoek is uitgevoerd door derden of het SYNLAB laboratorium in Frankrijk (99-101 Avenue Louis Roche, Gennevilliers) is dit in het rapport aangegeven.

Dit analyserapport bestaat inclusief bijlagen uit 5 pagina's. In geval van een versienummer van '2' of hoger vervallen de voorgaande versies. Alle bijlagen maken onlosmakelijk onderdeel uit van het rapport. Alleen vermenigvuldiging van het hele rapport is toegestaan.

Mocht u vragen en/of opmerkingen hebben naar aanleiding van dit rapport, bijvoorbeeld als u nadere informatie nodig heeft over de meetonzekerheid van de analyseresultaten in dit rapport, dan verzoeken wij u vriendelijk contact op te nemen met de afdeling Customer Support.

Wij vertrouwen er op u met deze informatie van dienst te zijn.

Hoogachtend,

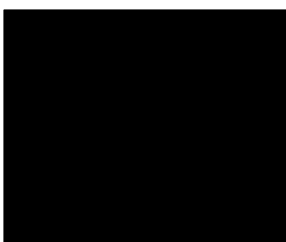

Technical Director

## Analyserapport

Projectnaam Achter Oventje, Zeeland  
 Projectnummer AM20469  
 Rapportnummer 13341249 - 1

Orderdatum 27-10-2020  
 Startdatum 27-10-2020  
 Rapportagedatum 03-11-2020

Nummer	Monstersoort	Monsterspecificatie
001	Grondwater (AS3000)	01 01

Analyse	Eenheid	Q	001
---------	---------	---	-----

**METALEN**

barium	µg/l	S	48
cadmium	µg/l	S	0.55
kobalt	µg/l	S	14
koper	µg/l	S	<2.0
kwik	µg/l	S	<0.05
lood	µg/l	S	<2.0
molybdeen	µg/l	S	<2
nikkel	µg/l	S	16
zink	µg/l	S	99

**VLUCHTIGE AROMATEN**

benzeen	µg/l	S	<0.2
tolueen	µg/l	S	0.33
ethylbenzeen	µg/l	S	<0.2
o-xyleen	µg/l	S	<0.1
p- en m-xyleen	µg/l	S	<0.2
xylenen (0.7 factor)	µg/l	S	0.21 <sup>1)</sup>
styreen	µg/l	S	<0.2
naftaleen	µg/l	S	<0.02

**GEHALOGENEERDE KOOLWATERSTOFFEN**

1,1-dichloorethaan	µg/l	S	<0.2
1,2-dichloorethaan	µg/l	S	<0.2
1,1-dichlooretheen	µg/l	S	<0.1
cis-1,2-dichlooretheen	µg/l	S	<0.1
trans-1,2-dichlooretheen	µg/l	S	<0.1
som (cis,trans) 1,2-dichloorethenen (0.7 factor)	µg/l	S	0.14 <sup>1)</sup>
dichloormethaan	µg/l	S	<0.2
1,1-dichloorpropaan	µg/l	S	<0.2
1,2-dichloorpropaan	µg/l	S	<0.2
1,3-dichloorpropaan	µg/l	S	<0.2
som dichloorpropanen (0.7 factor)	µg/l	S	0.42 <sup>1)</sup>
tetrachlooretheen	µg/l	S	<0.1
tetrachloormethaan	µg/l	S	<0.1
1,1,1-trichloorethaan	µg/l	S	<0.1
1,1,2-trichloorethaan	µg/l	S	<0.1
trichlooretheen	µg/l	S	<0.2
chloroform	µg/l	S	<0.2
vinylchloride	µg/l	S	<0.2
tribroommethaan	µg/l	S	<0.2

**MINERALE OLIE**

fractie C10-C12	µg/l		<25
-----------------	------	--	-----

De met S gemerkte analyses zijn geaccrediteerd en vallen onder de AS3000-erkenning.

Paraaf : 

Projectnaam      Achter Oventje, Zeeland  
 Projectnummer    AM20469  
 Rapportnummer    13341249 - 1

Orderdatum        27-10-2020  
 Startdatum        27-10-2020  
 Rapportagedatum   03-11-2020

Nummer	Monstersoort	Monsterspecificatie
001	Grondwater (AS3000)	01 01

Analyse	Eenheid	Q	001
fractie C12-C22	µg/l		<25
fractie C22-C30	µg/l		<25
fractie C30-C40	µg/l		<25
totaal olie C10 - C40	µg/l	S	<50

De met S gemerkte analyses zijn geaccrediteerd en vallen onder de AS3000-erkenning.

Paraaf XXXXXXXXXX



Projectnaam      Achter Oventje, Zeeland  
Projectnummer    AM20469  
Rapportnummer    13341249 - 1

Orderdatum      27-10-2020  
Startdatum       27-10-2020  
Rapportagedatum 03-11-2020

---

### Monster beschrijvingen

---

001                    \*      De monstervoorbehandeling en analyses zijn uitgevoerd conform Accreditatieschema AS3000, dit geldt alleen voor de analyses die worden gerapporteerd met het "S" kenmerk.

---

### Voetnoten

---

1                      De sommatie na verrekening van de 0.7 factor voor <-waarden volgens BoToVa.

Paraaf : [REDACTED]

## Analyserapport

Projectnaam Achter Oventje, Zeeland  
 Projectnummer AM20469  
 Rapportnummer 13341249 - 1

Orderdatum 27-10-2020  
 Startdatum 27-10-2020  
 Rapportagedatum 03-11-2020

Analyse	Monstersoort	Relatie tot norm
barium	Grondwater (AS3000)	Conform AS3110-3 en conform NEN-EN-ISO 17294-2
cadmium	Grondwater (AS3000)	Idem
kobalt	Grondwater (AS3000)	Idem
koper	Grondwater (AS3000)	Idem
kwik	Grondwater (AS3000)	Conform AS3110-3 en conform NEN-EN-ISO 17852
lood	Grondwater (AS3000)	Conform AS3110-3 en conform NEN-EN-ISO 17294-2
molybdeen	Grondwater (AS3000)	Idem
nikkel	Grondwater (AS3000)	Idem
zink	Grondwater (AS3000)	Idem
benzeen	Grondwater (AS3000)	Conform AS3130-1
tolueen	Grondwater (AS3000)	Idem
ethylbenzeen	Grondwater (AS3000)	Idem
o-xyleen	Grondwater (AS3000)	Idem
p- en m-xyleen	Grondwater (AS3000)	Idem
xyleen (0.7 factor)	Grondwater (AS3000)	Idem
styreen	Grondwater (AS3000)	Idem
naftaleen	Grondwater (AS3000)	Idem
1,1-dichloorethaan	Grondwater (AS3000)	Idem
1,2-dichloorethaan	Grondwater (AS3000)	Idem
1,1-dichlooretheen	Grondwater (AS3000)	Idem
cis-1,2-dichlooretheen	Grondwater (AS3000)	Idem
trans-1,2-dichlooretheen	Grondwater (AS3000)	Idem
som (cis,trans) 1,2-dichlooretheenen (0.7 factor)	Grondwater (AS3000)	Idem
dichloormethaan	Grondwater (AS3000)	Idem
1,1-dichloorpropaan	Grondwater (AS3000)	Idem
1,2-dichloorpropaan	Grondwater (AS3000)	Idem
1,3-dichloorpropaan	Grondwater (AS3000)	Idem
som dichloorpropanen (0.7 factor)	Grondwater (AS3000)	Idem
tetrachlooretheen	Grondwater (AS3000)	Idem
tetrachloormethaan	Grondwater (AS3000)	Idem
1,1,1-trichloorethaan	Grondwater (AS3000)	Idem
1,1,2-trichloorethaan	Grondwater (AS3000)	Idem
trichlooretheen	Grondwater (AS3000)	Idem
chloroform	Grondwater (AS3000)	Idem
vinylchloride	Grondwater (AS3000)	Idem
tribroommethaan	Grondwater (AS3000)	Idem
totaal olie C10 - C40	Grondwater (AS3000)	Conform AS3110-5

Monster	Barcode	Aanlevering	Monstername	Verpakking
001	B1937462	27-10-2020	27-10-2020	ALC204
001	G6850313	27-10-2020	27-10-2020	ALC236
001	G6850314	27-10-2020	27-10-2020	ALC236

Paraaf : 

# Bijlage 8

Bodemrapportage Omgevingsdienst

# AM20469-LK

## Omgevingsrapportage



### Bodem

- Locaties

### Ondergrond

- Kadastraal perceel
- topografie
- Selectie

# Inhoudsopgave

- Voorblad
- Inhoudsopgave
- Inleiding
- Voor-oventje 7A
- Kaarten
- Disclaimer
- Toelichting

# Inleiding

Dit betreft een rapportage van de milieu-hygiënische bodemkwaliteit van het perceel waarvan de locatie op de eerste pagina van deze rapportage is aangegeven. De rapportage is gemaakt met behulp van het bodeminformatiesysteem (bis) van de gezamenlijke omgevingsdiensten in Noord-Brabant.

Indien er van het perceel, of de directe omgeving hiervan, bodemonderzoeken of ondergrondse tanks in het bis bekend zijn, bevat deze rapportage een uittreksel hiervan.

## Welke informatie bevat het bodeminformatiesysteem?

Bij de uitvoering van de gemeentelijke en provinciale bodemtaken ontvangen wij bodemrapporten bij grondwerken, bodem- en tanksaneringen, grondtransacties en het behandelen van aanvragen voor omgevingsvergunningen. De resultaten van de bodemonderzoeken worden verwerkt in het bis.

## Geen informatie aanwezig

Indien er in het bis geen informatie over een perceel aanwezig is, kan niet geconcludeerd worden dat er dan ook geen bodemverontreiniging aanwezig is. Alleen na uitvoering van een volledig verkennend bodemonderzoek conform de NEN 5740 kan hierover meer zekerheid worden verkregen. Indien u onderzoek wilt laten uitvoeren dan adviseren wij u contact op te nemen met een SIKB BRL 2000 gecertificeerd adviesbureau. Alleen onderzoeken die uitgevoerd zijn door een gecertificeerd bureau worden voor overheidsbeslissingen in behandeling genomen.

## Locaties met historisch bodembedreigende activiteiten

Om inzicht te krijgen waar de bodem in het verleden mogelijk verontreinigd is geraakt zijn de locaties met een risico op bodemverontreiniging in kaart gebracht. Deze gegevens zijn afkomstig uit oude bestanden en tekeningen, zoals het Hinderwetarchief, milieuarchief en de bestanden van de Kamer van Koophandel. Deze historische informatie zegt iets over het vermoeden van bodemverontreiniging. In feite is het een risicoanalyse die kan leiden tot vervolgonderzoek.

Deze locaties zijn ondergebracht in het zogenaamde historische bodembestand (HBB). Op tal van locaties met de meest verdachte bodembedreigende activiteiten en waar nog niet eerder

bodemonderzoek heeft plaatsgevonden, heeft inmiddels oriënterend bodemonderzoek plaatsgevonden.

## **Opbouw van de rapportage**

Op basis van de ingevoerde geografische gegevens die voor de aanvraag van de rapportage zijn ingevoerd, is met behulp van software gecontroleerd of er op het perceel of in de directe omgeving hiervan gegevens over de bodem en grondwater beschikbaar zijn. Indien deze informatie aanwezig is dan wordt deze getoond in de onderstaande volgorde:

Informatie over de milieukwaliteit op de locatie:

- Overzicht locatiegegevens
- Overzicht bodemonderzoeken
- Overzicht historische bodembedreigende activiteiten
- Overzicht ondergrondse tanks

Naast het geselecteerde perceel wordt ook in een straal van 25 meter rond het geselecteerde perceel gekeken of er onderzoeksgegevens beschikbaar zijn. Indien er informatie aanwezig is, dan wordt deze getoond onder het hoofdstuk: "Informatie over de milieukwaliteit in de directe omgeving van de locatie".

Vervolgens worden ook voor de percelen in de directe omgeving de locatiegegevens, de historische bodembedreigende activiteiten en de ondergrondse tanks weergegeven.

## **Toelichting bij informatie over de bodemkwaliteit op de locatie**

### *Overzicht locatiegegevens*

Onder deze paragraaf worden de locatiegegevens getoond zoals deze in het bis bekend zijn. Onder de locatiegegevens worden ook de status van de bodemlocatie, eventuele verontreinigingen en de vervolgactie aangeven.

### *Overzicht onderzoeken*

Onder deze paragraaf worden de gegevens van de bodemrapporten die op de locatie zijn uitgevoerd weergegeven, zoals soort onderzoek, aanleiding, rapportdatum, beknopte conclusie en resultaat Wet bodembescherming.

### *Overzicht historische bodembedreigende activiteiten*

Onder deze paragraaf worden de historische bodembedreigende activiteiten getoond zoals deze in het bis bekend zijn.

### *Overzicht aanwezige ondergrondse tanks*

Onder deze paragraaf worden de ondergrondse tanks getoond, zoals deze in het bis bekend zijn.

### *Informatie over de bodemkwaliteit in een straal van 25 meter rond de locatie*

Idem als informatie over de bodemkwaliteit op de locatie maar dan binnen een straal van 25 meter rond de locatie.



## Locatie: Voor-oventje 7A

### Locatie

<b>Adres</b>	Voor-oventje 7A 5411NR ZEELAND
<b>Locatiecode</b>	AA168500722
<b>Locatiennaam</b>	Voor-oventje 7A
<b>Plaats</b>	Landerd
<b>Locatiecode bevoegd gezag WBB</b>	NB168500189

### Status

<b>Vervolg WBB</b>	Uitvoeren historisch onderzoek	<b>Beoordeling</b>	
<b>Status rapporten</b>		<b>Beschikking</b>	
<b>Status besluiten</b>		<b>Status asbest</b>	
<b>Is van voor 1987</b>	Ja		

### Uitgevoerde onderzoeken

Geen gegevens beschikbaar

### Beschikbare documenten per onderzoek

Geen gegevens beschikbaar

### Verontreinigende activiteiten

Activiteit	Start	Einde	Vervallen	Benoemd	Verontreinigd	Spoed	Voldoende onderzocht
benzinetank (ondergronds)	9999	9999	Nee	Nee	Onbekend	Nee	Nee

### Geconstateerde verontreinigingen

Geen gegevens beschikbaar

## Beschikbare documenten

Geen gegevens beschikbaar

## Besluiten

Geen gegevens beschikbaar

## Sanering

Geen gegevens beschikbaar

## Saneringscontouren

Geen gegevens beschikbaar

## Zorgmaatregelen

Geen gegevens beschikbaar

De informatie die wij in deze rapportage beschikbaar stellen, dient u te interpreteren als een inschatting van de situatie. Aangezien de informatie is gebaseerd op onderzoeken die in het verleden hebben plaatsgevonden kunnen wij nooit 100% zekerheid geven met betrekking tot de actuele kwaliteit van grond en grondwater. De gezamenlijke omgevingsdiensten in Noord – Brabant zijn niet aansprakelijk voor enige schade dan wel enige andere indirecte incidentele of gevolgschade als blijkt dat in de praktijk de kwaliteit van grond of grondwater anders is dan in dit rapport is vermeld. Wij attenderen u op het feit dat u als makelaar, eigenaar, toekomstig eigenaar of als derde, bij aan- of verkoop van onroerend goed een vergaande onderzoeksplicht heeft als het gaat om het vaststellen van de kwaliteit van de bodem en/of de aanwezigheid van ondergrondse brandstoftanks. Wij adviseren u om in voorkomende gevallen zelf zorg te dragen voor bodemonderzoek dan wel onderzoek naar de aanwezigheid van een tank.

De informatie uit deze rapportage kan niet worden gebruikt bij de aanvraag van een omgevingsvergunning of andere gemeentelijke producten of diensten. Bij een vergunningaanvraag dient elke situatie opnieuw afzonderlijk te worden beoordeeld. Ook al heeft er op een locatie eerder bodemonderzoek plaatsgevonden is het niet uitgesloten dat de gemeente opnieuw bodemonderzoek eist. De aanwezige informatie kan verouderd zijn, ook kan er een onjuiste onderzoeksstrategie zijn toegepast.

# Toelichting

Toelichting op gebruikte terminologie

## Uitleg begrippen bij deze rapportage

De analyseresultaten in relatie tot de onderzoeksstrategie geven een beeld van de verontreinigings situatie. Op basis van hiervan wordt een locatie beoordeeld. Hieronder volgt een opsomming:

- Niet verontreinigd geen vervolg: Volgens de beschikbare informatie is de locatie niet verontreinigd, een nader bodemonderzoek is niet noodzakelijk.
- Ernstig: Potentieel ernstig. Het vermoeden bestaat dat er sprake is van een ernstige verontreiniging.
- Een locatie wordt ook als Pot. Ernstig gekwalificeerd als er alleen bodembedreigende handelingen hebben plaatsgevonden (historisch bodemonderzoek). De locatie is dan als het ware verdacht met betrekking tot het voorkomen van bodemverontreiniging.
- Urgent c.q. Spoedeisend: Potentieel urgent. Het vermoeden bestaat dat de ernstige verontreiniging risico"e;s vormt voor de gezondheid, ecologie en verspreiding.
- verontreinigd: Geen vervolg. Het vermoeden bestaat dat de locatie wel verontreinigd is maar er is geen aanleiding tot het doen van vervolgonderzoek.
- Niet Ernstig: Er is geen sprake van een ernstige bodemverontreiniging.
- Ernstig, niet urgent c.q. Spoedeisend: Door de provincie in een beschikking vastgelegd dat sprake is van een sterke verontreiniging in meer dan 25 m3 grond en/of 100 m3 grondwater. Er zijn geen gezondheids-, Ecologische en/ of verspreidingsrisico"e;s.
- Ernstig, urgentie c.q. spoedeisendheid niet bepaald: Er is sprake van een sterke verontreiniging in meer dan 25 m3 grond en/of 100 m3 grondwater waarvan de urgentie (risico"e;s) niet zijn vastgesteld.
- Ernstig en urgent c.q. spoedeisend, sanering binnen 4 jaar: Door de provincie in een beschikking vastgelegd dat sprake is van een sterke verontreiniging in meer dan 25 m3 grond en/of 100 m3 grondwater. De verontreiniging vormt een actueel gevaar voor de volksgezondheid, en/of het ecosysteem en/of verspreiding.

Indien er op een locatie een geval van ernstige bodemverontreiniging is aangetroffen is de provincie bevoegd gezag. De provincie zal afhankelijk van de situatie een beschikking afgeven.

Op basis van de status van de verontreiniging (beoordeling van de locatie) worden de vervolgstappen vastgesteld. We onderscheiden de volgende stappen (activiteiten):

- Voldoende onderzocht/gesaneerd, geen vervolg: Op basis van de huidige bodemonderzoeken of op grond van een goedgekeurd evaluatierapport (naar aanleiding van een bodemsanering) is vervolgonderzoek niet noodzakelijk.
- Uitvoeren (aanvullend) HO, OO, NO, SO en SP: Respectievelijk het uitvoeren van een (aanvullend) Historisch Onderzoek, een Oriënterend Onderzoek, een Nader Onderzoek, een Saneringonderzoek en het opstellen van een Saneringsplan.
- Uitvoeren van een sanering en/of aanvullend sanering: De grond en/of het grondwater worden ontdaan van de verontreinigende componenten.
- Uitvoeren tijdelijke beveiliging: Het plaatsen van tijdelijke sanerende maatregelen met als doel verspreiding van de verontreiniging tegen te gaan of de risico's van de verontreiniging terug te dringen.
- Uitvoeren (aanvullende) saneringsevaluatie: De resultaten (hoeveelheid verwijderde grond, terugsaneerwaarde, etc) worden vastgelegd in een rapport.
- Uitvoeren actieve nazorg: Na afronding van de sanering gelden nog zorgverplichtingen die door de provincie in een beschikking zijn vastgelegd.
- Monitoring: De verontreiniging wordt periodiek gecontroleerd of geen verspreiding plaatsvindt. Ook deze activiteiten zijn in een beschikking vastgelegd.
- Registratie restverontreiniging: Na sanering is een verontreiniging achter gebleven. De aard en omvang van deze verontreiniging wordt geregistreerd bij de provincie en de gemeente. Bij het kadaster wordt een aantekening gemaakt.

Er zijn verschillende soorten bodemonderzoeken, elk met een ander doel en uitvoeringsstrategie. De volgende onderzoekstypen worden onderscheiden:

- PreHo: Prehistorisch bodemonderzoek, er is een verdenking van bodembedreigende activiteiten. De locatie is bijvoorbeeld afkomstig uit de lijst van de Kamer van Koophandel.
- Historisch onderzocht: Er is een historisch bodemonderzoek verricht. Zonder de locatie te bezoeken is in de gemeentelijke archieven gezocht naar aanwijzingen voor een bodembedreigende activiteit.
- Beperkt onderzoek: Eenvoudig onderzoek met een specifiek doel (bv verdenking van asbest of een calamiteit). Een beperkt onderzoek geeft geen uitsluitsel over de algemene bodemkwaliteit.
- BOOT of indicatief onderzoek: Een beperkt onderzoek geeft geen uitsluitsel over de algemene bodemkwaliteit.
- Onderzocht op aard (O.O./NVN/NEN): Op de locatie is een analytisch bodemonderzoek verricht om te onderzoeken of er sprake is van bodemverontreiniging. Dit kunnen verschillende typen onderzoek zijn die echter allemaal tot doel hebben om een eventuele verontreiniging aan het licht te brengen. (OO = oriënterend onderzoek, NVN = indicatief bodemonderzoek conform de Nederlandse Voornorm en NEN = verkennend bodemonderzoek conform de Nederlandse Eenheidsnorm (NEN 5740)).
- Nulsituatie onderzoek: Om in de toekomst vast te kunnen stellen of de huidige eigenaar de bodem (verder)verontreinigd heeft wordt de kwaliteit van de bodem vastgelegd.

Indien later blijkt dat de milieuhygiënische kwaliteit van de bodem is verslechterd dan kan de eigenaar hiervoor aansprakelijk worden gesteld. Wordt toegepast bij de vestiging van bedrijven op een locatie die potentieel bodembedreigende activiteiten uitvoeren.

- O.O.T. (Besluit Opslag Ondergrondse Tanks): Onderzoek dat wordt uitgevoerd om vast te stellen of zich bij een ondergrondse brandstoftank verontreinigingen bevindt.
- Asbest in grond onderzoek (NEN 5707)
- Nader onderzoek: Onderzoek naar de grootte van de verontreiniging en het vaststellen van de ernst en de urgentie (NTA 5755).
- Saneringsonderzoek opgesteld: er is, naar aanleiding van de resultaten van het nader bodemonderzoek, een onderzoek naar de saneringsmogelijkheden uitgevoerd.
- Saneringsplan opgesteld: Een saneringsplan is een planmatige beschrijving van de saneringsmethode en/of de saneringstechnieken.
- Saneringsevaluatie uitgevoerd: een opsomming van de resultaten en gebeurtenissen naar aanleiding van een sanering.

## Analyseresultaten in conclusie

De analyseresultaten worden weergegeven in de vorm van letters en symbolen. De combinatie hiervan geeft aan of de bodem verontreinigd is of niet. De letters hebben de volgende betekenis (conform de Wet bodembescherming).

AW= Achtergrondwaarde

S = Streefwaarde

T = Tussenwaarde

I = Interventiewaarde

In feite geven de letters een concentratieniveau aan dat iets zegt over de aard van de verontreiniging en de sanering daarvan. In het kader van het Besluit bodemkwaliteit is dit de van nature in de bodem aanwezige gehalte aan “verontreinigende” stoffen. Streefwaarde: is de waarde waarbij sprake is van schone grond, geschikt voor alle mogelijke doeleinden. Als van één of meerdere stoffen de streefwaarde of achtergrondwaarde wordt overschreden, is sprake van een lichte bodemverontreiniging. Tussenwaarde: Als van één of meerdere stoffen de tussenwaarde wordt overschreden, is sprake van een matige bodemverontreiniging. Overschrijding van de tussenwaarde is het criterium voor uitvoering van nader bodemonderzoek. Interventiewaarde: is de waarde waarbij maatregelen (interventies) noodzakelijk zijn. Als van één of meerdere stoffen de interventiewaarde wordt overschreden,

is sprake van een sterke bodemverontreiniging. De omvang van de verontreiniging, de risico's voor de volksgezondheid, ecologische risico's en verspreidingsrisico's bepalen de ernst en de urgentie c.q. spoedeisendheid van het geval.

### **Wat u moet weten over tankgegevens**

In het verleden werden veel woningen verwarmd met behulp van huisbrandolie (hbo). Deze olie werd opgeslagen in speciale ondergrondse opslagtanks. Bij lekkage kunnen deze tanks een bodemverontreiniging veroorzaken. Volgens het besluit BOOT (Besluit Opslaan in Ondergrondse Tanks), tegenwoordig het Activiteitenbesluit, moeten nog in gebruik zijnde gesaneerde ondergrondse tanks voldoen aan diverse voorschriften zoals keuringen en monitoring. Oude buitengebruik gestelde tanks konden tot 1998 worden gesaneerd door KIWA (Keuringsinstituut voor Waterleidingsartikelen) erkende bedrijven (de tanks werden schoon gemaakt en gevuld met zand, mits de bodem niet verontreinigd was). Oude buitengebruik gestelde tanks die nu nog niet zijn behandeld moeten worden verwijderd. Een eindonderzoek naar brandstofproducten in grond en grondwater is dan verplicht.