

BURO WAALBRUG B.V.
T.a.v. dhr. R. van den Oetelaar
Schoenaker 10
6641 SZ Beuningen

Datum 26 maart 2020
Kenmerk BE/2020/204/r
Uw kenmerk Email d.d. 02-03-2020
Auteur(s) ing. G. Fairhurst
Collegiale toets ir. ing. K.J. Rebergen

Quickscan Wet natuurbescherming Monseigneur Suijsstraat 35 en 37 te Reek

Aan de Monseigneur Suijsstraat 35 en 37 te Reek is een sportpark met bebouwing en sportvelden gesitueerd. De initiatiefnemer is voornemens de huidige bebouwing op de planlocatie te saneren en vervolgens een nieuw clubhuis, gymzaal, parkeerplaats en entree te realiseren en de sportvelden uit te bereiden. Het agrarische veld ten oosten van het sportpark wordt hierbij omgevormd tot sportvelden. Het bestemmingsplan voorziet niet in de beoogde ontwikkeling en dient derhalve te worden gewijzigd van agrarisch naar sport.

De beoogde ontwikkeling heeft mogelijk een negatief effect op beschermde flora en fauna (soortenbescherming), beschermde natuurgebieden (gebiedsbescherming) en/of beschermde houtopstanden. Ten behoeve van de beoogde ontwikkeling geldt de wettelijke verplichting onderzoek te verrichten naar de aanwezigheid van beschermde flora en fauna en de mogelijke effecten van de ruimtelijke ingreep daarop. Middels voorliggend ecologisch oriënterend onderzoek is de (potentiële) aanwezigheid van beschermde flora en fauna en de betekenis van de planlocatie voor deze soorten in kaart gebracht.

Buro Waalbrug B.V. begeleidt de ruimtelijke procedure en heeft Blom Ecologie B.V. verzocht de planlocatie te onderzoeken op aanwezigheid van beschermde flora en fauna en deze vervolgens te toetsen aan de effecten van de werkzaamheden en het geldende bestemmingsplan.

Onderzoeksdoelen

Middels dit oriënterend onderzoek worden de volgende onderzoeksvragen beantwoord:

- Is het bestemmingsplan dat wordt opgesteld voor het project zoals hiervoor omschreven uitvoerbaar zoals het bepaalde in de Wro (art. 3.1.6 Bro)?
- Welke, krachtens de Wet natuurbescherming, beschermde flora en fauna zijn (potentieel) aanwezig op de planlocatie?
- Welke negatieve effecten treden op voor (potentieel) aanwezige flora en fauna als gevolg van de beoogde ruimtelijke ingreep?
- Heeft de beoogde ruimtelijke ingreep een negatief effect op het de instandhoudingsdoelen van Natura 2000-gebieden of de wezenlijke kenmerken en waarden van Natuurnetwerk Brabant?
- Heeft de beoogde ruimtelijke ingreep een negatief effect op houtopstanden die middels de Wet natuurbescherming zijn beschermd?
- Dienen er vervolgstappen in het kader van de Wet natuurbescherming te worden genomen, en zo ja, welke?

Planlocatie

De planlocatie is gelegen aan de Monseigneur Suijsstraat 35 en 37 te Reek (figuur 1). Het betreft het sportpark 'Sport en Spel Reek' en bestaat uit sportvelden met een gymzaal, clubhuis, berghok, parkeerplaats en een agrarisch weiland. De planlocatie wordt omgeven door groenstructuren als bomenrijen en groenstroken bestaande uit struiken en heesters. De bebouwing op de planlocatie ziet er als volgt uit:

- A. de gymzaal is opgetrokken uit gemetselde muren met spouw en een plat bitumen dak. Om het dak zit een metalen (kierende) daklijst en boven de kozijnen trespa platen;
- B. het clubhuis is opgetrokken uit gemetselde muren met spouw en bestaat uit één bouwlaag met een platbitumen dak. Om het dak zit een boeiboord met een metalen daklijst.
- C. het berghok betreft een klein gebouw bestaande uit één bouwlaag en opgetrokken uit gemetselde stenen met spouw. Het heeft een platbitumen dak met een metalen daklijst en in de muren zitten (open) stootvoegen en ventilatieroosters.

In figuur 2 en bijlage 1 zijn een aantal foto's opgenomen die een impressie geven van de planlocatie en de directe omgeving hiervan.

De directe omgeving van de planlocatie wordt gekenmerkt door landelijk en stedelijk gebied. De sportvelden zijn aan de zuid-, zuidoost- en zuidwestzijde omgeven door agrarische weilanden en akkers. Aan de noordzijde sluit de planlocatie aan op het dorp Reek. Op circa 500 m ten zuiden ligt de N324, op circa 650 m ten westen ligt de N277 en op circa 2 km stroomt een aftakking van de Maas die samen komt met de Hertogswetering.

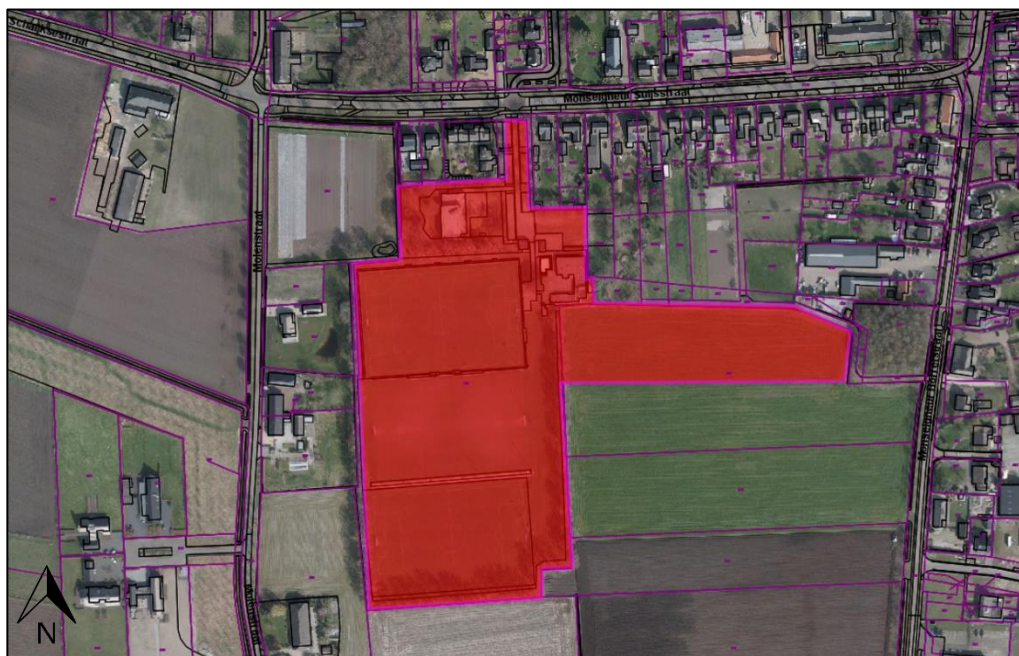

Figuur 1 De planlocatie (rood omkaderd) is gelegen aan de Monseigneur Suijsstraat 35 en 37 te Reek (bron kaartmateriaal: *arcgis.com*).



Figuur 2 Fotografische indruk van de planlocatie en de directe omgeving hiervan. Met linksboven de gymzaal, rechtsboven het clubhuis, linksonder de sportvelden met daarlangs een bomenrij en rechtsonder een overzicht van de sportvelden.

Funcieverandering en effecten

De beoogde ingrepen zijn permanent van karakter. De beoogde ontwikkeling betreft het saneren van alle bebouwing en het realiseren van een nieuw clubhuis, gymzaal, parkeerplaats en entree. Het uitbreiden van de sportvelden waarbij het agrarische veld ten oosten van het sportpark hierbij wordt omgevormd tot sportvelden. Groenstructuren worden verwijderd en bomen worden gekapt. Hierbij blijven enkele (bijzondere) bomen behouden. Bij de beoogde ontwikkeling vindt er een functieverandering plaats van agrarisch naar sport. Onderstaand volgt een korte opsomming van de ingrepen en effecten:

- saneren van bebouwing: algemene sloopwerkzaamheden en afvoer sloopmateriaal;
- kappen van bomen en struiken: kapwerkzaamheden;
- verwijderen terreininrichting, waaronder gedeelte van het groen: graafwerkzaamheden, transport (afvoer) van materiaal en groen;
- egaliseren terrein: graafwerkzaamheden en grondtransport;
- realisatie nieuwbouw: algemene bouwwerkzaamheden;
- revitalisatie terrein en aanleg verharding: allerhande (straat- en hoveniers) werkzaamheden.

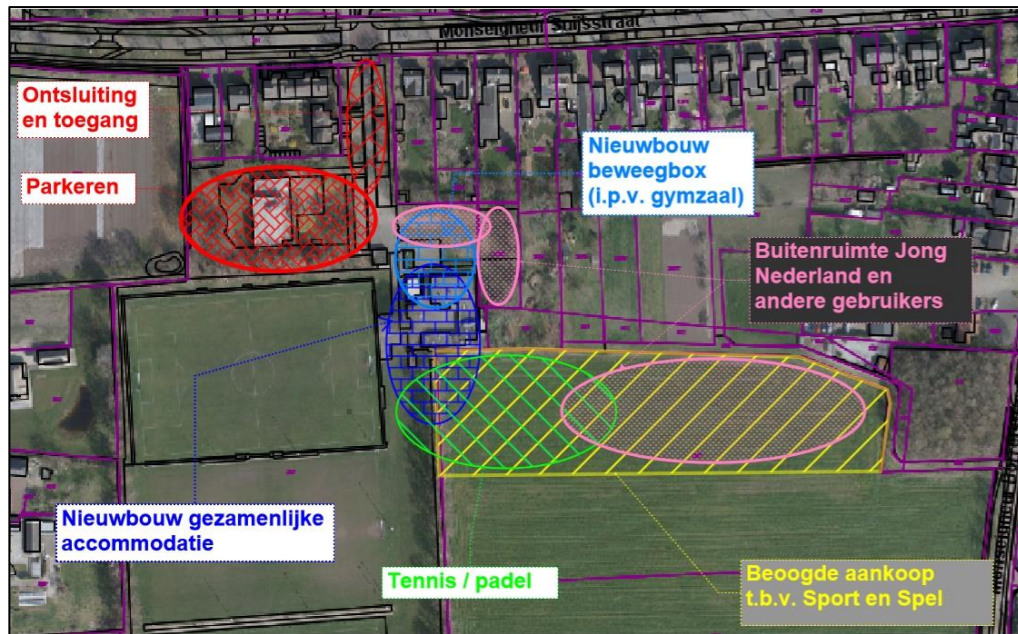

Figuur 3 Vlekkenplan van de beoogde situatie (bron: Buro Waalbrug B.V.).

Methodie

Dit oriënterend onderzoek verkent alle relevante vakgebieden met betrekking tot de Wet natuurbescherming. Hierbij wordt een beoordeling gegeven van de aanwezigheid van specifieke potentie voor beschermde flora en fauna op de planlocatie, de betekenis van de planlocatie voor de aanwezige soorten en de effecten van de voorgenomen ingrepen op de soorten. Dit onderzoek bestaat uit een veldbezoek en raadpleging van externe bronnen.

Veldbezoek

Het veldbezoek is een momentopname van de aanwezige flora en fauna. Tijdens het veldbezoek is de planlocatie nauwkeurig onderzocht, waarbij ook gelet werd op sporen en delen of restanten van planten en/of dieren. Het veldbezoek heeft plaatsgevonden op 12 maart 2020 en is uitgevoerd door ing. G. Fairhurst. De weersomstandigheden tijdens het veldbezoek waren; droog, 4/8 bewolkt, 9° Celsius en windkracht 3-4 (Bft).

Externe bronnen

Vaak zijn er al gegevens bekend over een planlocatie en de directe omgeving hiervan. Deze gegevens worden onder andere beheerd in rapporten en naslagwerken en door de Nationale Database Flora en Fauna (NDFB). Raadpleging van externe bronnen levert vaak nuttige aanvullende informatie op en biedt daarmee een vollediger beeld van de (mogelijk) aanwezige flora en fauna.

Wet natuurbescherming

Per 1 januari 2017 zijn drie voormalige wetten; de Flora- en faunawet samen met de Boswet en de Natuurbeschermingswet 1998, vervangen door de Wet natuurbescherming (Wnb). Bevoegdheden zijn met het ingaan van deze wet overgedragen van het rijk naar de provincie.

Algemene zorgplicht

In de Algemene zorgplicht (art. 1.11) wordt voorgeschreven dat nadelige gevolgen voor flora en fauna voorkomen moet worden. Het uitgangspunt van de Algemene zorgplicht is dat het doden, verwonden, verontrusten of beschadigen van flora en fauna wordt vermeden. Deze zorgplicht geldt voor iedereen.

(a) Soortenbescherming

De soortenbescherming is opgedeeld in de volgende beschermingsregimes: *Vogelrichtlijnsorten* (art. 3.1), *Habitatrichtlijnsorten* (art. 3.5) en *Andere soorten* (art. 3.10).

Hierin worden ook rust- en voortplantingsverblijfplaatsen en het functioneel leefgebied beschermd. Bij negatieve effecten op soorten in de specifieke soortenbescherming geldt een ontheffingsplicht.

Van de verboden als bedoeld in *Andere soorten* art. 3.10 eerste lid kan door bevoegd gezag vrijstelling verleend worden voor het opzettelijk doden of vangen van individuen en voor het opzettelijk beschadigen of vernielen van vaste voortplantingsplaatsen of rustplaatsen voor bepaalde soorten.

In de verordening Ruimte van de provincie Noord-Brabant is voor de volgende soorten vrijstelling opgenomen in het kader van ruimtelijke ontwikkelingen:

Tabel 1 Vrijgestelde soorten in het kader van ruimtelijke ontwikkelingen in de provincie Noord-Brabant.

| | | |
|-----------------------|-------------------------------|----------------------------------|
| <i>Aardmuis</i> | <i>Gewone bosspitsmuis</i> | <i>Ondergrondse woelmuis</i> |
| <i>Bastaardkikker</i> | <i>Gewone pad</i> | <i>Ree</i> |
| <i>Bosmuis</i> | <i>Haas</i> | <i>Rosse woelmuis</i> |
| <i>Bruine kikker</i> | <i>Huisspitsmuis</i> | <i>Tweekleurige bosspitsmuis</i> |
| <i>Dwergmuis</i> | <i>Kleine watersalamander</i> | <i>Veldmuis</i> |
| <i>Dwergspitsmuis</i> | <i>Konijn</i> | <i>Vos</i> |
| <i>Egel</i> | <i>Meerkikker</i> | <i>Woelrat</i> |
| | | <i>Wild zwijn</i> |

(b) Gebiedsbescherming

Naast de specifieke soortenbescherming kent Nederland ook gebiedsbescherming, waarbij bepaalde gebieden extra bescherming genieten. Het gaat hier hoofdzakelijk om Natura 2000-gebieden en het Natuurnetwerk Brabant. In deze gebieden mogen in principe geen werkzaamheden binnen de grenzen uitgevoerd worden. Voor werkzaamheden in Natura 2000-gebieden is bij mogelijke effecten een Voortoets vereist en binnen het Natuurnetwerk Brabant geldt het 'nee, tenzij'-principe. In bepaalde gevallen dient er natuurcompensatie uitgevoerd te worden. Ten aanzien van Natura 2000-gebieden kunnen ook externe effecten als stikstofdepositie en licht- of geluidsuitstraling van invloed zijn. Ten aanzien van het Natuurnetwerk Brabant geldt dat externe werking geen toetsingskader is. Bij negatieve effecten op beschermde natuurgebieden geldt een ontheffingsplicht.

(c) Houtopstanden

Houtopstanden onder de Wnb betreffen zelfstandige eenheden van bomen, boomvormers, struiken, hakhout of griend, met een oppervlakte van 1000 m² of meer, of een rijbeplanting met meer dan 20 bomen. Het is verboden een houtopstand geheel of gedeeltelijk te vellen of te doen vellen, met uitzondering van het periodiek vellen van griend- of hakhout, zonder voorafgaand melding te doen bij gedeputeerde staten. Ingeval een houtopstand geheel of gedeeltelijk is geveld, dient deze binnen drie jaar herplant te worden. Het vellen van houtopstanden is niet meldingsplichtig in het kader van de Wnb als het één van de volgende typen houtopstanden betreft:

- a) houtopstanden binnen de bij besluit van de gemeenteraad vastgestelde grenzen van de bebouwde kom;
- b) houtopstanden op erven of in tuinen;
- c) fruitbomen en windschermen om boomgaarden;
- d) naaldbomen, kennelijk bedoeld om te dienen als kerstbomen, indien niet ouder dan twintig jaar;
- e) kweekgoed;
- f) uit populieren of wilgen bestaande: (1) wegbeplantingen, (2) beplantingen langs waterwegen en/of (3) éénrijige beplantingen langs landbouwgronden;
- g) het dunnen van een houtopstand;
- h) uit populieren, wilgen, essen of elzen bestaande beplantingen die kennelijk zijn bedoeld voor de productie van houtige biomassa, indien zij: (1) ten minste eens per tien jaar worden geoogst, (2) bestaan uit minstens tienduizend stoven per hectare per beplantingseenheid, zijnde een aaneengesloten beplanting die niet wordt doorsneden door onbeplante stroken breder dan twee meter, en (3) zijn aangelegd na 1 januari 2013.

Beoordeling (a) soortenbescherming

Op basis van het veldbezoek en de bureaustudie wordt per soortgroep besproken wat de potentie van de planlocatie en de directe omgeving daarvan voor het voorkomen van soorten is, en welke effecten daarop te verwachten zijn ten gevolge van de beoogde ontwikkeling. Voor een aantal van de nationaal beschermde soorten (beschermingsregime 'Andere soorten') geldt vrijstelling in het kader van ruimtelijke ontwikkelingen (zie *soortenbescherming*). In de voorliggende beoordeling is specifiek gelet op de potentiële aanwezigheid van beschermde soorten waarvoor geen vrijstelling geldt c.q. soorten waarvoor een ontheffingsplicht noodzakelijk is.

Vaatplanten

In de directe omgeving, binnen een straal van 2 km, van de planlocatie is het voorkomen bekend van kartuizer anjer (NDFP 2010-2020). Gedurende het veldbezoek zijn enkel inheemse of aangeplante kruiden zonder beschermde status waargenomen. Enkele waargenomen soorten betreffen: duizendblad, gewone braam, hulst, kleeftkruid, kleine brandnetel, kleine veldkers, klimop, laurier, maagdenpalm, madelief, paarse dovenetel, ridderzuring, Robertskruid en witte dovenetel. Op de muren van de bebouwing is geen (beschermde) muurvegetatie aangetroffen. Om de bebouwing en de sportvelden staan bomen rijen met bomen en struiken als: beuk, gewone vlier, roos, wilg, zachte berk en zomereik.

Beschermde planten stellen over het algemeen specifieke eisen aan hun milieu, zoals kalkhoudende schrale grond of stikstofarme blauwe graslanden. De beschermde kartuizer anjer geeft de voorkeur aan zonnige, droge, voedselarme en voornamelijk stikstofarme bodems. De planlocatie betreft een sportpark met bebouwing en sportvelden. De sportvelden worden intensief onderhouden (gemaaid) en hebben sterk verstoorde en voedselrijke bodems. Het agrarische veld ten oosten heeft tevens een sterk verstoorde en stikstofrijke bodem. Gelet op de functie, ligging en het gebruik van het perceel in relatie tot de habitatpreferentie van kwetsbare en zeldzame soorten als de kartuizer anjer, wordt de aanwezigheid hiervan niet verwacht. Daarnaast zijn beschermde planten niet aangetroffen gedurende het veldbezoek, waarmee negatieve effecten ten aanzien van beschermde vaatplanten derhalve kunnen worden uitgesloten.

Grondgebonden zoogdieren

In de omgeving, binnen een straal van 3 km, is onder andere de aanwezigheid van de volgende soorten vastgesteld: bever, bosmuis, bruine rat, bunzing, das, egel, haas, huisspitsmuis, konijn, mol, ree, rode eekhoorn, rosse woelmuis, steenmarter, veldmuis, vos en wezel (NDFP 2010-2020). Voor de volgende soorten geldt dat deze beschermd zijn onder de Wet natuurbescherming en geen vrijstelling geldt in het kader van ruimtelijke ontwikkelingen: bever, bunzing, das, rode eekhoorn, steenmarter en wezel. Tijdens het veldbezoek zijn geen sporen aangetroffen van (beschermde) zoogdieren.

Grondgebonden zoogdieren prefereren een leefomgeving waarin voldoende voedsel, rust- en voortplantingsmogelijkheden aanwezig zijn. Door afwezigheid van overgangsgebieden van water naar land kan de aanwezigheid van de bever uitgesloten worden. De das leeft voornamelijk in hooggelegen en laaggelegen gronden die op korte afstand van elkaar liggen, in de omgeving van kleinschalige akker- en weidelandschappen met voldoende afwisselende groenstructuren als bosjes, houtwallen, singels en heggen. Belangrijk voor het habitat van de das is dat er voldoende voedselaanbod en dekking is en een goed vergraafbare grond aanwezig is. De directe omgeving van de planlocatie voldoet hieraan. Het agrarische veld dat omgevormd zal worden tot sportvelden maakt echter geen onderdeel uit van het essentieel functioneel leefgebied doordat in de directe omgeving veel soortgelijke agrarische velden aanwezig zijn. Daarnaast doordat de planlocatie bestaat uit sportvelden en bebouwing (welke voor een groot deel omheind zijn) maakt de planlocatie geen onderdeel uit van het essentieel functioneel leefgebied. Daarnaast is het aannemelijk dat de bomenrijen en groenstroken om de planlocatie ook geen onderdeel uitmaken hiervan doordat hier veel verstoring en onderhoud plaatsvindt. Derhalve kunnen negatieve effecten op de das worden uitgesloten.

In de omgeving zijn verschillende waarnemingen bekend van de rode eekhoorn. Deze waarnemingen zijn afkomstig uit bomenrijke gebieden als bosschages, houtwallen en bossen. In en om de planlocatie staan solitaire bomen en bomenrijen. Hiervan zijn kapwerkzaamheden beoogd, waarbij niet alles wordt verwijderd. In de bomen zijn geen nesten of mogelijke nestlocaties van de rode eekhoorn waargenomen. Mogelijk komt de soort sporadisch voor op de

planlocatie. Deze maakt echter geen onderdeel uit van essentieel functioneel leefgebied en of migratieroutes, doordat berken geen voedsel in de vorm van noten en vruchten bieden en ook niet in verbinding staan met foerageergebieden. Derhalve kunnen negatieve effecten op de soort uitgesloten worden.

De bunzing, steenmarter en wezel zijn marterachtige welke voornamelijk voorkomen in kleinschalige landschappen met afwisselde (groen)structuren. De steenmarter is een soort die specifiek de voorkeur geeft aan stenige habitattypen als stenenhopen, schuren en stallen, als rust- en verblijfplaats. De bebouwing op de planlocatie is ontoegankelijk door de afwezigheid van openingen die groot genoeg zijn voor de steenmarter om binnen te komen. Hierdoor kan de aanwezigheid van vaste rust- en verblijfplaatsen van de soort uitgesloten worden. De bunzing en wezel maken echter gebruik van allerlei droge ruimte als (oude)konijnenholen, takkenhopen, boomholten en houtwallen. Daarnaast bieden houtwallen, bomenrijen, bosschages en andere groenstroken voldoende dekking- en voedselmogelijkheden. Door de aanwezigheid van verschillende groenstroken, bomenrijen en omliggende agrarische weilanden is de planlocatie mogelijk geschikt als functioneel leefgebied. De bomenrijen en groenstroken vormen hierin mogelijk essentiële migratieroutes, waardoor de beoogde ontwikkeling mogelijk een negatieve invloed hebben op de soort. Derhalve dient bij het kappen en verwijderen van de bomenrijen om de sportvelden en de groenstrook naast de gymzaal voorafgaand aanvullend onderzoek uitgevoerd te worden naar de aan- of afwezigheid van kleine marterachtige in de periode maart-augustus (figuur 4). Indien slechts delen groen worden verwijderd, waarbij de structuren behouden blijven, dienen enkele maatregelen genomen te worden ten aanzien van de Algemene zorgplicht.



Figuur 4 Indien grote delen groen en bomen worden verwijderd uit de groenstroken (oranje) dient aanvullend onderzoek naar kleine marterachtige uitgevoerd te worden.

Gelet op het gebruik van de locatie en de afwezigheid van gunstige migratieroutes in de directe omgeving van de locatie is het aannemelijk dat soorten van de *Habitatrichtlijn* en niet vrijgestelde *Andere soorten* niet op de locatie voorkomen. De planlocatie heeft enkel mogelijk een functie voor algemene soorten. Dit betreft met name egel, konijn, mol en veldmuis. Dergelijke soorten zijn dermate opportunistisch dat in de directe omgeving voldoende vergelijkbaar habitat aanwezig is waar ze zich al dan niet tijdelijk kunnen ophouden. Bovendien geldt voor dergelijke algemene soorten vrijstelling in het kader van ruimtelijke ontwikkelingen. Op en rondom de planlocatie zijn geen hollen, nesten of sporen aangetroffen die duiden op de aanwezigheid van beschermde zoogdiersoorten die buiten de Verordening uitvoering Wet natuurbescherming van de provincie vallen (zie Wnb art 3.10). Effecten op beschermde zoogdieren zijn uitgesloten.

Vleermuizen

In de omgeving, binnen een straal van 3 km, is het voorkomen bekend van onder andere: franjestaart, gewone dwergvleermuis, gewone grootoorvleermuis, laatvlieger, rosse vleermuis, ruige dwergvleermuis en watervleermuis (NDFP 2010-2020). Onder de Wet natuurbescherming zijn alle in Nederland voorkomende vleermuizen als *Habitatrichtlijnsoorten* beschermd.

Laanvormige bomenrijen, oude bomen met gaten en scheuren, (oude) gebouwen met kieren en spleten en/of structuurrijke groenelementen kunnen een functioneel onderdeel zijn van een vleermuishabitat (BIJ12 kennisdocument Gewone dwergvleermuis, 2017; Limpens et al., 1997; Dietz et al., 2011). Op de planlocatie zijn alle bomen geïnspecteerd op de aanwezigheid van boomholten welke kunnen dienen als rust- en/of verblijfplaats. In verschillende bomen verspreid over de planlocatie zijn hopen en scheuren waargenomen die mogelijk geschikt zijn voor boombewonende soorten als de rosse vleermuis, ruige dwergvleermuis en watervleermuis (figuur 5). Hierdoor leidt het kappen van bomen mogelijk tot afname of het ongeschikt raken van rust- en verblijfplaatsen van vleermuizen. Derhalve dient voorafgaand aan de kapwerkzaamheden aanvullend onderzoek uitgevoerd te worden. De te slopen bebouwing is nauwkeurig geïnspecteerd op de aan- dan wel afwezigheid van geschikte invliegopeningen. Alle gevels en daken van de betreffende bebouwing zijn gecontroleerd op eventuele openingen als open stootvoegen, kierende daklijsten, ontbrekende/scheefliggende pannen, ontbrekende specie en overige gevelafwerkingen die vleermuizen toegang kunnen verlenen tot een open dakruimte en/of spouwmuur waar ze een verblijfplaats zouden kunnen vinden. Zo'n verblijfplaats moet voldoen aan een geschikt microklimaat, met een constante (lage) temperatuur, een hoge luchtvochtigheid en weinig invloed van weersomstandigheden. De gymzaal is opgetrokken uit stenen muren en heeft een aantal stootvoegen in de schoorsteen op het dak. Daarnaast heeft het gebouw een kierende metalen daklijst (figuur 5). Deze openingen kunnen mogelijk leiden naar een geschikte rust- en verblijfplaats. Het berghok is opgetrokken uit stenen muren met een spouw en heeft verschillende open stootvoegen en ventilatieroosters en is hierdoor mogelijk geschikt als rust- en verblijfplaats voor gebouwbewonende soorten als de gewone dwergvleermuis en laatvlieger.

Doordat geen van de bebouwing een vrije open ruimte met houten balken hebben kan de aanwezigheid van grootoorvleermuizen uitgesloten worden. Daarnaast is er door ontbreken van bufferend vermogen geen geschikt massawinterverblijfplaats aanwezig.

Het is uit te sluiten dat de bebouwing en de bomen op de planlocatie gebruikt wordt door vleermuizen. Derhalve dient aanvullend onderzoek uitgevoerd te worden naar boom- en gebouwbewonende vleermuizen. Dit kan middels 5 gerichte veld bezoeken in de periode 15 april t/m 30 september.



Figuur 5 Holen en scheuren in bomen, kierende daklijsten en ventilatieroosters vormen mogelijk geschikte rust- en verblijfplaatsen voor vleermuizen.

Hoewel het niet uitgesloten is dat vleermuizen de planlocatie gebruiken als vaste rust- en/of verblijfplaats, bestaat de mogelijkheid dat vleermuizen de planlocatie tevens gebruiken als foerageergebied en/of vliegroute. Deze zullen echter niet essentieel zijn voor de soortgroep, doordat in de omgeving voldoende lijnrechte- en groenstructuren aanwezig is. Ten gevolge van de beoogde ontwikkeling worden deze dan ook niet aangetast.

In de luwte van opgaande vegetatie of bebouwing kunnen vliegbewegingen en foerageeractiviteiten van vleermuizen plaatsvinden. Hierbij kan sprake zijn van tijdelijke verstoring van vleermuizen ten gevolge van werkzaamheden of lichtgebruik. Vleermuizen jagen op insecten waarbij ze opportunistisch gebruik maken van een groot netwerk aan jachtgebieden. De omvang en het gebruik van een gebied alsmede de jachttechniek en prooien verschillen per soort. Gedurende het foerageren verspreiden vleermuizen zich diffuus over het landschap waarbij veelal gebruik wordt gemaakt van bosranden, bomenlanen, oeverzones of andere structuurrijke zones. Vleermuizen kunnen verblind en daardoor gedesoriënteerd raken als gevolg van felle verlichting. Sterk verlichte locaties worden gemeden door vleermuizen. Tijdens de beoogde ontwikkeling dient bij voorkeur geen verlichting te worden toegepast. Bij voorkeur de werkzaamheden uitvoeren tussen zonsopkomst en zonsondergang. Mocht verlichting noodzakelijk zijn wordt vleermuisvriendelijke verlichting geadviseerd. Indien mogelijk wordt geadviseerd vleermuisvriendelijke verlichting toe te passen, waarbij uitstraalrichtingen van de lampen van de bomenrijen af worden gericht. Hierdoor wordt verstoring door verlichting op migrerende en foeragerende vleermuizen zoveel mogelijk voorkomen.

Amfibieën

In de omgeving, binnen een straal van 2 km, is de aanwezigheid bekend van Alpenwatersalamander, bastaardkikker, bruine kikker, gewone pad en kleine watersalamander (NDFD 2010-2020). Voor de Alpenwatersalamander geldt dat deze beschermd is onder de Wet natuurbescherming en geen vrijstelling geldt in het kader van ruimtelijke ontwikkelingen. Amfibieën leven in zowel een aquatisch (m.n. lente/zomer) als een terrestrisch (m.n. herfst/winter) habitat. Beide habitatonderdelen dienen op korte afstand van elkaar te liggen. De planlocatie bestaat uit sportvelden met bebouwing en een agrarisch veld. Op de planlocatie is geen oppervlaktewater aanwezig. Aan de noordwestzijde van de planlocatie ligt een kleine ondiepe poel. De poel ligt in de schaduw van bomen en struiken en heeft geen oever- of watervegetatie. Hierdoor is de poel niet geschikt als voortplantingswater voor de Alpenwatersalamander en wordt aanwezigheid van de soort niet verwacht. Hierdoor kunnen negatieve effecten op de Alpenwatersalamander uitgesloten worden. Het is niet uit te sluiten dat algemene soorten, zoals de bruine kikker en gewone pad, gedurende de terrestrische (herfst/winter) periode voorkomen binnen de planlocatie.

Deze dieren vallen echter onder de vrijstelling voor ruimtelijke ontwikkelingen (zie *Wet natuurbescherming*). Negatieve effecten op beschermde amfibieën zijn derhalve uitgesloten.

Reptielen

In de omgeving, binnen een straal van 2 km, is de aanwezigheid bekend van de levendbarende hagedis (NDFD 2010-2020). Deze soort geeft de voorkeur aan terreinen als heide, hoogveen en open bossen. Door afwezigheid hiervan en doordat reptielen over het algemeen verbonden zijn aan structuurrijke en weinig verstoorde biotopen kan de aanwezigheid van de levendbarende hagedis worden uitgesloten. Negatieve effecten op beschermde reptielen zijn derhalve uitgesloten.

Vissen

In de directe omgeving, binnen een straal van 2 km, is de aanwezigheid van beschermde vissoorten niet bekend (NDFD, 2020-2020). Op de planlocatie bevindt zich geen oppervlaktewater. Direct naast de planlocatie aan de noordwestzijde ligt tussen de bomen en struiken een kleine poel. Gezien de afmetingen (grootte en diepte) en door al het bladafval valt deze poel aannemelijk in de zomer droog, waardoor aanwezigheid van vissen niet wordt verwacht. Negatieve effecten op (beschermde) vissen zijn uitgesloten.

Insecten en andere ongewervelden

In de omgeving, binnen een straal van 2 km, is de aanwezigheid bekend van beschermde ongewervelde niet bekend (NDFD 2010-2020). Op de planlocatie zijn gedurende het veldbezoek geen (sporen en/of delen van) beschermde vlinders, libellen of andere ongewervelden aangetroffen. Enkel algemene hommels-, bijen- en vlindersoorten als aardhommel, akkerhommel, citroenvlinder en de honingbij zijn ten tijde van het veldbezoek waargenomen. Op de planlocatie zijn geen plantensoorten aangetroffen die specifiek voor een beschermde ongewervelde een waardplant vormen. Ook is er geen sprake van oud hout, zure vennetjes of andere specifieke

omstandigheden die duiden op de mogelijke aanwezigheid van beschermde insecten of andere ongewervelden. Negatieve effecten op de soortgroep zijn uitgesloten.

Vogels

Op de planlocatie en de directe omgeving hiervan zijn tijdens het veldbezoek de volgende soorten waargenomen: huismus, houtduif, kauw, koolmees, merel, vink en zwarte kraai.

Vogels - Jaarrond beschermde nestlocaties (cat. 1 t/m 4)

Gedurende het veldbezoek zijn geen nesten en/of sporen als braakballen, plukplaatsen, horsten, hollen of uitwerpselen aangetroffen van soorten met een jaarrond beschermd leefgebied en/of nestlocatie. Er zijn geen nesten van jaarrond beschermde soorten aangetroffen in de bomen op en rondom de planlocatie. De aanwezigheid van in bomen broedende soorten als buizerd, sperwer en ransuil wordt derhalve niet verwacht. Om de bebouwing zijn geen sporen van uilen met jaarrond beschermde nesten (kerkuil en steenuil) aangetroffen. Tevens is de bebouwing niet geschikt als rust- en verblijfplaats voor uilen door de afwezigheid van open ruimte met houten balken. Op de planlocatie is geen sprake van essentieel functioneel leefgebied van uilen en roofvogelsoorten, doordat de sportvelden sterk onderhouden worden en hierdoor niet aantrekkelijk zijn voor kleine prooidieren.

Doordat de bebouwing plat bitumen daken hebben en geen andere geschikte openingen die leiden naar nestlocaties kan de aanwezigheid van de huismus en gierzwaluw uitgesloten worden. Van aantasting van functioneel leefgebied en nestlocaties van de huismus en gierzwaluw is derhalve geen sprake.

Van overtreding van verbodsbepalingen ten aanzien van jaarrond beschermde nestlocaties en essentiële habitatonderdelen is geen sprake.

Vogels - Algemene broedvogels en categorie 5 (beschermde nestlocatie gedurende broedperiode en bij ecologisch zwaarwegende redenen)

De planlocatie voorziet in beperkt voedselaanbod en structuurrijke schuilgelegenheden voor algemene soorten. De struiken, bomen en bebouwing vormen voor algemene broedvogels zoals merel, duiven en kleine zangvogels geschikte nestlocaties. In de bomen en struiken zijn verschillende nesten van algemene broedvogels waargenomen (figuur 6). Gedurende het broedseizoen zijn de nesten en de functionele leefomgeving van voornoemde soorten beschermd. Het broedseizoen vangt aan onder bepaalde klimatologische omstandigheden en betreft indicatief de periode 15 maart t/m 15 juli. Ten aanzien van algemene broedvogels en categorie 5 soorten kunnen de werkzaamheden worden opgestart buiten het broedseizoen en/of na het ongeschikt maken van de planlocatie. Indien de beoogde werkzaamheden in het broedseizoen worden opgestart dient de locatie voorafgaand aan de werkzaamheden geïnspecteerd te worden door een ter zake deskundige.



Figuur 6 In de bomen zijn verschillende nesten van algemene broedvogels waargenomen.

Beoordeling (b) gebiedsbescherming

De planlocatie maakt geen deel uit van een beschermd gebied en/of locatie betreffende: Natura 2000 en het Natuurnetwerk Brabant. Op een afstand van circa 16 km ligt het Natura 2000-gebied 'Sint Jansberg' (figuur 7). Op een afstand van circa 300 m ligt het Natuurnetwerk Brabant (figuur 8).

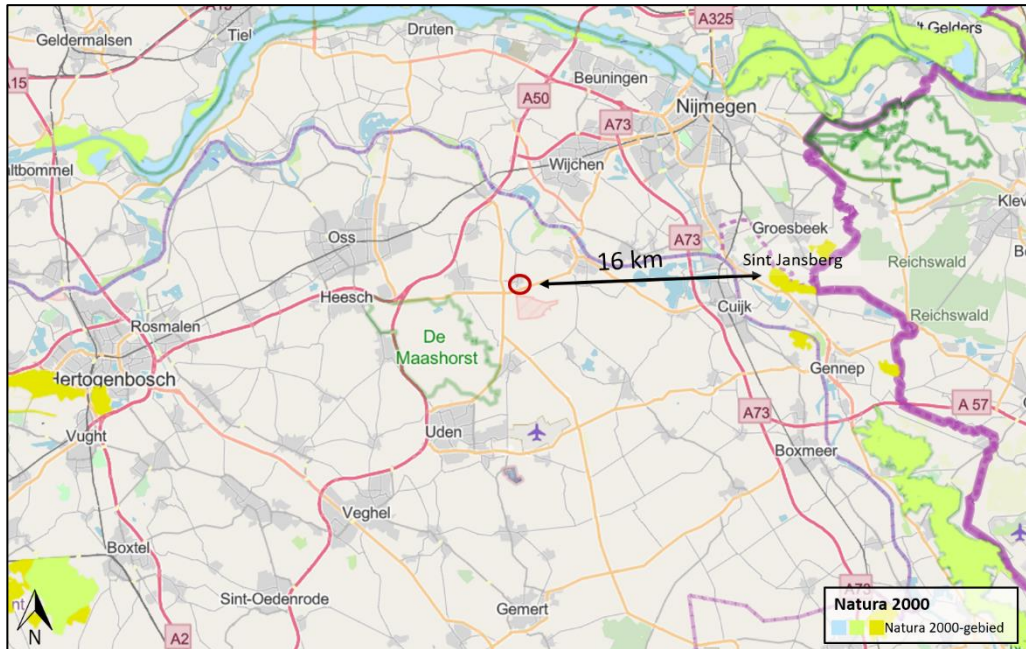

Figuur 7 De planlocatie ligt op een afstand van circa 16 km tot het Natura 2000-gebied 'Sint Jansberg' (bron: Arcgis.com).

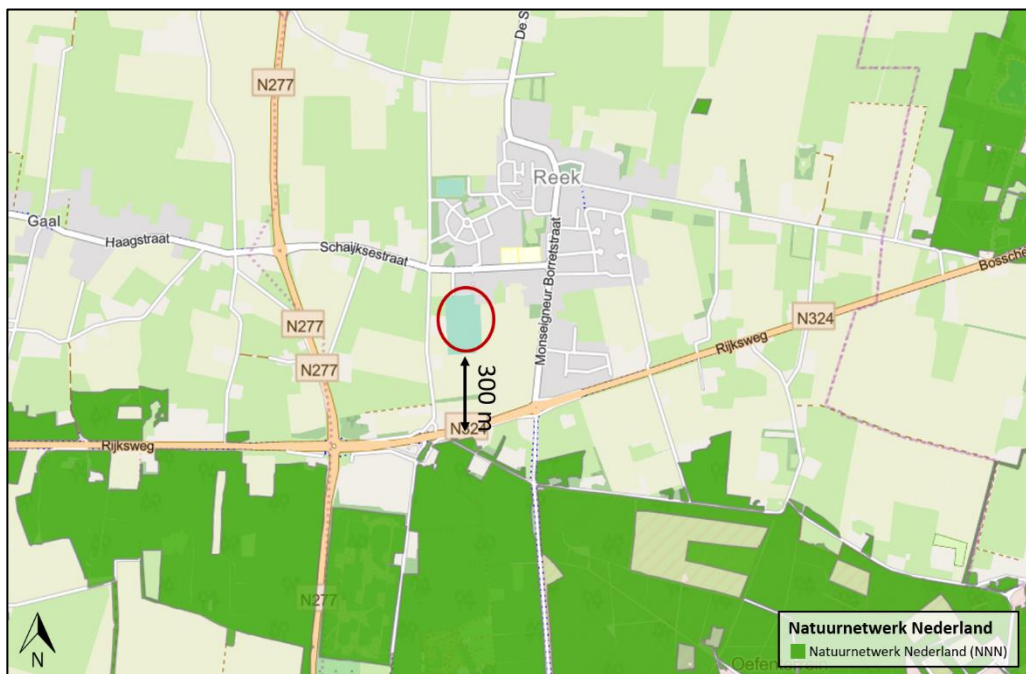

Figuur 8 De planlocatie ligt op een afstand van circa 300 m tot het Natuurnetwerk Brabant (bron: Arcgis.com).

Ondanks dat de beoogde ontwikkeling buiten een beschermd gebied uitgevoerd wordt, kunnen er nog steeds effecten optreden. Voor een aantal effecten (trillingen, geluid, optische verstoring etc.) geldt dat de afstand tot de omliggende Natura 2000-gebieden per definitie te groot is. Ten aanzien van het Natuurnetwerk Nederland geldt dat externe werking geen toetsingskader is. Ten aanzien van het Natuurnetwerk Brabant geldt dat externe werking geen toetsingskader is.

Een toename in stikstofdepositie kan een negatief effect sorteren op kwetsbare en gevoelige habitattypen. Blom Ecologie B.V. adviseert om projecten die kunnen leiden tot een toename van stikstofdepositie in stikstofgevoelige habitattypen binnen Natura 2000-gebieden te beoordelen middels de AERIUS Calculator. Doel daarvan is vast te stellen of significante effecten kunnen worden uitgesloten. In sommige gevallen kan op voorhand negatieve effecten ten aanzien van stikstofdepositie worden uitgesloten, wegens de grote afstand tot stikstofgevoelige habitattypen binnen Natura 2000-gebieden, een afname in stikstofemissie of een beperkte ingreep.

De beoogde ontwikkeling betreft de sanering van de huidige bebouwing en de realisatie van een nieuw clubhuis, gymzaal en parkeerplaats en de uitbereiding van de sportvelden. Ten opzichte de huidige situatie leidt de beoogde ingreep, door de toename van (sport)bezoekers tot toename in het aantal verkeersbewegingen. Gedurende de aanlegfase kan er een beperkte en tijdelijke stikstofemissie verwacht worden ten gevolge van het gebruik van mobiele werktuigen en transportbewegingen (het 'projecteffect').

Gezien er sprake is van een grote afstand (16 km) tussen het plangebied en het dichtstbijzijnde Natura 2000-gebied en in de gebruiksfase geen sprake is van een toename in stikstofemissie (naast het projecteffect) wordt op voorhand uitgesloten dat er sprake is van een verhoging van de stikstofdepositie in stikstofgevoelige habitattypen binnen Natura 2000-gebieden. Een berekening middels de AERIUS Calculator kan derhalve achterwege blijven.

Beoordeling (c) houtopstanden

In de beoogde ingreep zijn kapwerkzaamheden voorzien aan een rijbepanting met meer dan 20 bomen. Echter, vallen de houtopstanden onder type a (houtopstanden binnen de bij besluit van de gemeenteraad vastgestelde grenzen van de bebouwde kom). Het kappen/verwijderen van houtopstanden op de planlocatie is derhalve niet meldingsplichtig in het kader van de Wet natuurbescherming.

Naast het landelijk en provinciaal beleid waar deze beoordeling op wordt getoetst hebben gemeenten vaak een eigen beleid omtrent het kappen dan wel vellen van bomen en struiken. Dit is vaak opgenomen in een Algemene Plaatselijke Verordening (APV). Gemeentelijke Verordeningen mogen niet strijdig zijn met landelijk/provinciaal beleid. Het is derhalve aanbevelingswaardig om in de voorbereidende fase de bepalingen in de APV af te stemmen met de gemeente om conflicterende situaties in een later stadium te voorkomen.

Conclusies

Samenvatting

(a) Soortenbescherming

De planlocatie heeft mogelijke een essentiële betekenis voor beschermde soorten. Er dient aanvullend onderzoek uitgevoerd te worden naar kleine marterachtige en vleermuizen. De planlocatie is mogelijk geschikt leefgebied voor algemene zoogdieren, foeragerende vleermuizen, amfibieën, insecten en broedvogels welke niet beschermd zijn (behoudens de Algemene zorgplicht) onder de Wet natuurbescherming.

(b) Gebiedsbescherming

De planlocatie maakt geen onderdeel uit van een Natura 2000-gebied of het Natuurnetwerk Brabant. Gelet op de aard van de werkzaamheden, de afstand tot de gebieden en de beoogde situatie is van externe werking op omliggende Natura 2000-gebieden geen sprake. Een Aerijs-berekening, Voortoets en/of 'nee, tenzij'-toets is niet noodzakelijk.

(c) Houtopstanden

Op de planlocatie zijn geen houtopstanden aanwezig waarvoor bij kap een meldingsplicht geldt in het kader van de Wet natuurbescherming.

Tabel 2 Overzicht van de functie van het plangebied voor beschermde flora en fauna en ook de verwachte effecten naar aanleiding van de beoogde ingrepen en de eventueel daarop te nemen vervolgstap. (a) algemene broedvogel en cat. 5 soorten, (j) jaarrond beschermde nesten, cat. 1 t/m 4 soorten.

| Legenda | vaatplanten | grondgebonden zoogdieren | vleermuizen | insecten en ongewervelden | amfibieën | reptielen | vissen | broedvogels (a) | broedvogels (i) |
|-----------------------------------------------|-------------|--------------------------|-------------|---------------------------|-----------|-----------------|--------|-----------------|-----------------|
| Soortenbescherming | | | | | | | | | |
| - = ongeschikt | | | | | | | | | |
| + = geschikt | | | | | | | | | |
| n (nee)/ j (ja)/ m (maatregelen) | | | | | | | | | |
| Geschikt habitat <i>Vogelrichtlijnsoort</i> | | | | | | | | + | +/- |
| Geschikt habitat <i>Habitatrichtlijnsoort</i> | - | - | + | +/- | - | - | - | | |
| Geschikt habitat <i>Andere soort</i> | - | + | | - | +/- | - | - | | |
| Soortspecifiek onderzoek noodzakelijk | n | j ¹ | j | n | n | n | n | n | n |
| Gebiedsbescherming | | | | | | | | | |
| | afstand | | effecten | | | nader onderzoek | | | |
| Natura 2000 | 16 km | | geen | | | n.v.t. | | | |
| Natuurnetwerk Nederland | 300 m | | geen | | | n.v.t. | | | |
| Houtopstanden | | | | | | | | | |
| | aanwezig | | kap | | | melding | | | |
| Struiken | ja | | ja | | | n.v.t. | | | |
| Bomen | ja | | ja | | | n.v.t. | | | |

1. Indien grote delen groen van de bomenrijen en/of groenstroken worden verwijderd.

Uitvoerbaarheid

De beoogde ontwikkeling leidt met voorbehoud ten aanzien van kleine marterachtige en vleermuizen niet tot aantasting van beschermde natuurwaarden en/of beschermde gebieden. Voorafgaand aan de werkzaamheden dient met aanvullend onderzoek te worden vastgesteld of de planlocatie een relevante functie heeft voor kleine marterachtige en vleermuizen. Mogelijk dient in het verlengde hiervan een ontheffing te worden aangevraagd. Tijdens de uitvoering van de werkzaamheden dient rekening te worden gehouden met de (mogelijke) aanwezigheid van foeragerende vleermuizen en algemene broedvogels. Voor deze soorten dienen maatregelen te worden getroffen om effecten te voorkomen. De aanwezigheid van beschermde soorten en hun leefgebied vormen geen bezwaar voor de beoogde ontwikkeling (vrijstellingsbesluit). Gezien het voorgaande onderzoek is er geen reden om aan te nemen dat eventueel benodigde ontheffingen, mits de juiste maatregelen worden getroffen en een wettelijk belang kan worden aangevoerd, niet verkregen zouden kunnen worden.

Conclusie

Uit het aanvullend onderzoek moet blijken of de beoogde ontwikkeling leidt tot negatieve effecten op beschermde soorten. Indien dit niet van toepassing is zal de beoogde ontwikkeling, mits enkele algemene maatregelen worden getroffen ten aanzien van de Algemene zorgplicht en algemene broedvogels, niet tot overtreding van de Wet natuurbescherming leiden. De conclusie is dan ook dat de ontwikkeling aan de Monseigneur Suijsstraat 35 en 37 te Reek uitvoerbaar is zoals bepaald in de Wro (art. 3.1.6 Bro).

Vervolgstappen

- Indien grote delen groen worden verwijderd en/of gekapt dient er voorafgaand aanvullend onderzoek naar de kleine marterachtigen (in het bijzonder bunzing en wezel) uitgevoerd te worden om vast te stellen of het plangebied deel uitmaakt van het functioneel leefgebied. Ten aanzien van de bunzing en wezel wordt het gebruik van cameravallen geadviseerd. Voor kleine marterachtigen wordt geadviseerd om een cameraval te plaatsen in een marterbox. Ten tijde van de actieve periode, respectievelijk maart –augustus, dienen de cameravallen minsten zes weken in het gebied te worden geplaatst. Buiten de actieve periode dienen de cameravallen minsten twaalf weken geplaatst te worden. Voor het aantal te plaatsen cameravallen en marterboxen is maatwerk benodigd.
- Voor de beoogde ontwikkeling dient aanvullend onderzoek naar boom- en gebouwbewonende vleermuizen uitgevoerd te worden. Een aanvullend onderzoek naar vleermuizen wordt uitgevoerd middels vijf gerichte veldbezoeken in de periode 15 april t/m 30 september. De planlocatie heeft potentie voor zomer-, kraam- en paarverblijfplaatsen van gewone dwergvleermuis, laatvlieger, rosse vleermuis, ruige dwergvleermuis en watervleermuis.

Te treffen maatregelen

- Tijdens de werkzaamheden moet voorzichtig worden gehandeld met alle voorkomende flora en fauna (Algemene zorgplicht).
- Wanneer ondanks zorgvuldig handelen, onderzoek en advies schade lijkt te ontstaan voor beschermde flora en fauna, dient direct contact opgenomen te worden met een ter zake deskundige.
- Alle aanwezige vegetatie of bodemmateriaal (takken, stronken) gefaseerd verwijderen. Dit om bodembewonende dieren de kans te bieden in de nabijgelegen omgeving een ander leefgebied te benutten.
- Er wordt gelegenheid gegeven aan dieren, die tijdens de werkzaamheden worden gevonden, te vluchten of zich te verplaatsen naar een schuilplaats buiten het bereik van de werkzaamheden.
- De planlocatie tijdens de werkzaamheden en in de nieuwe situatie bij voorkeur niet verlichten en in de periode april-oktober de werkzaamheden tussen zonsopgang en zonsondergang uitvoeren (buiten schemerperiodes). Mocht verlichting noodzakelijk zijn hierbij een vleermuisvriendelijke verlichtingswijze toepassen (amberkleurig licht, lichtbundel nederwaarts richten, toepassen geconvergeerde lichtbundel).
- Mogelijke overwinteringslocaties van algemene amfibieën (vorstvrije structuren als stenenstapels, houtwallen, dichte struwelen etc.) dienen verwijderd of ongeschikt gemaakt te worden buiten de overwinteringsperiode oktober – april.
- De werkzaamheden opstarten/uitvoeren buiten het broedseizoen van vogels (medio maart t/m medio juli). Als de werkzaamheden in het broedseizoen worden uitgevoerd dient voor de aanvang door een ter zake deskundig gecontroleerd te worden of er broedvogels aanwezig zijn. E.e.a. op aanwijzing van deskundige. Als dit niet mogelijk is dienen de potentiële nestlocaties buiten het broedseizoen ongeschikt gemaakt te worden.

Literatuur

- BIJ12, 2017. Kennisdocument Gewone dwergvleermuis *Pipistrellus pipistrellus*, versie 1.0. Publicatie: BIJ12, Utrecht.
- BIJ12, 2017. Kennisdocument Gierzwaluw *Apus apus*, versie 1.0. Publicatie: BIJ12, Utrecht.
- BIJ12, 2017. Kennisdocument Huismus *Passer domesticus*, versie 1.0. Publicatie: BIJ12, Utrecht.
- Broekhuizen, S., K. Spoelstra, J.B.M. Thissen, K.J. Canters & J.C. Buys (redactie) 2016. Atlas van de Nederlandse zoogdieren. – Natuur van Nederland 12. Naturalis Biodiversity Center & EIS Kenniscentrum Insecten en andere ongewervelden, Leiden.
- Creemers, R.C.M & J.J.C.W. van Delft (RAVON) (redactie), 2009. De amfibieën en reptielen van Nederland. -Nederlandse fauna 9. Nationaal Natuurhistorisch Museum Naturalis, European Invertebrate Survey - Nederland, Leiden.
- Diepenbeek, A., 1999. Veldgids Diersporen. KNNV Uitgeverij 5e druk 2015, Zeist.
- Dietz, C., O. von Helversen, D. Nill & P.H.C. Lina, 2011. Vleermuizen: alle soorten van Europa en Noordwest-Afrika: biologie, kenmerken en bedreigingen. Tirion Natuur, Utrecht.
- Limpens, H., K. Mostert & W. Bongers, 1997. Atlas van de Nederlandse vleermuizen. Onderzoek naar verspreiding en ecologie. KNNV Uitgeverij, Utrecht.

Geraadpleegde websites

www.arcgis.com
www.bij12.nl
www.nationaalgeoregister.nl
www.natura2000.eea.europa.eu
www.ndff.nl
www.ravon.nl
www.ruimtelijkeplannen.nl
www.synbiosys.alterra.nl
www.verspreidingsatlas.nl
www.vleermuisprotocol.nl
www.wilde-planten.nl
www.zoogdiervereniging.nl

We hopen u met deze rapportage voldoende te hebben geïnformeerd. Mochten er desondanks vragen zijn kunt u vrijblijvend contact opnemen.

Met vriendelijke groet,



Blom Ecologie B.V.,
ing. G. Fairhurst
Auteur



Blom Ecologie B.V.,
ir. ing. K.J. Rebergen
Collegiale toets

Bijlage 1 Fotografische impressie

Bijlage 2 Vervolgstappen Wet natuurbescherming

© BLOM ECOLOGIE B.V.
ZANDWEG 46A - 4181 PM WAARDENBURG

Niets uit deze rapportage mag zonder schriftelijke toestemming van de opdrachtgever en Blom Ecologie B.V. worden gebruikt door derden. Onder gebruik worden alle vormen van kopie, openbaarmaking en elke andere toepassing begrepen. Deze rapportage mag alleen gebruikt worden voor het doel waarvoor het is samengesteld.

Blom Ecologie B.V. is niet aansprakelijk voor schade die voortkomt uit toepassing van de resultaten van werkzaamheden en/of gegevens verkregen van Blom Ecologie B.V.

Bijlage 1 Fotografische impressie



Figuur 1 Het berghok naast de entree van de sportvelden.



Figuur 2 De gymzaal.



Figuur 3 Het clubhuis.



Figuur 4 Een deel van de groenstrook naast de gymzaal.

Bijlage 2 Vervolgstappen Wet natuurbescherming

Als uit het oriënterend onderzoek is gebleken dat effecten op beschermde soorten naar aanleiding van de beoogde ingreep niet uitgesloten zijn, dient een vervolgonderzoek te worden uitgevoerd. Uit dit vervolgonderzoek blijkt of desbetreffende soort aanwezig is en welke functie de planlocatie al dan niet heeft voor de soort. Met onderstaand stappenplan, overgenomen uit 'Soortenbescherming bij ruimtelijke ingrepen' van het Ministerie van Economische Zaken, wordt inzichtelijk gemaakt welke consequenties dit heeft voor het project.

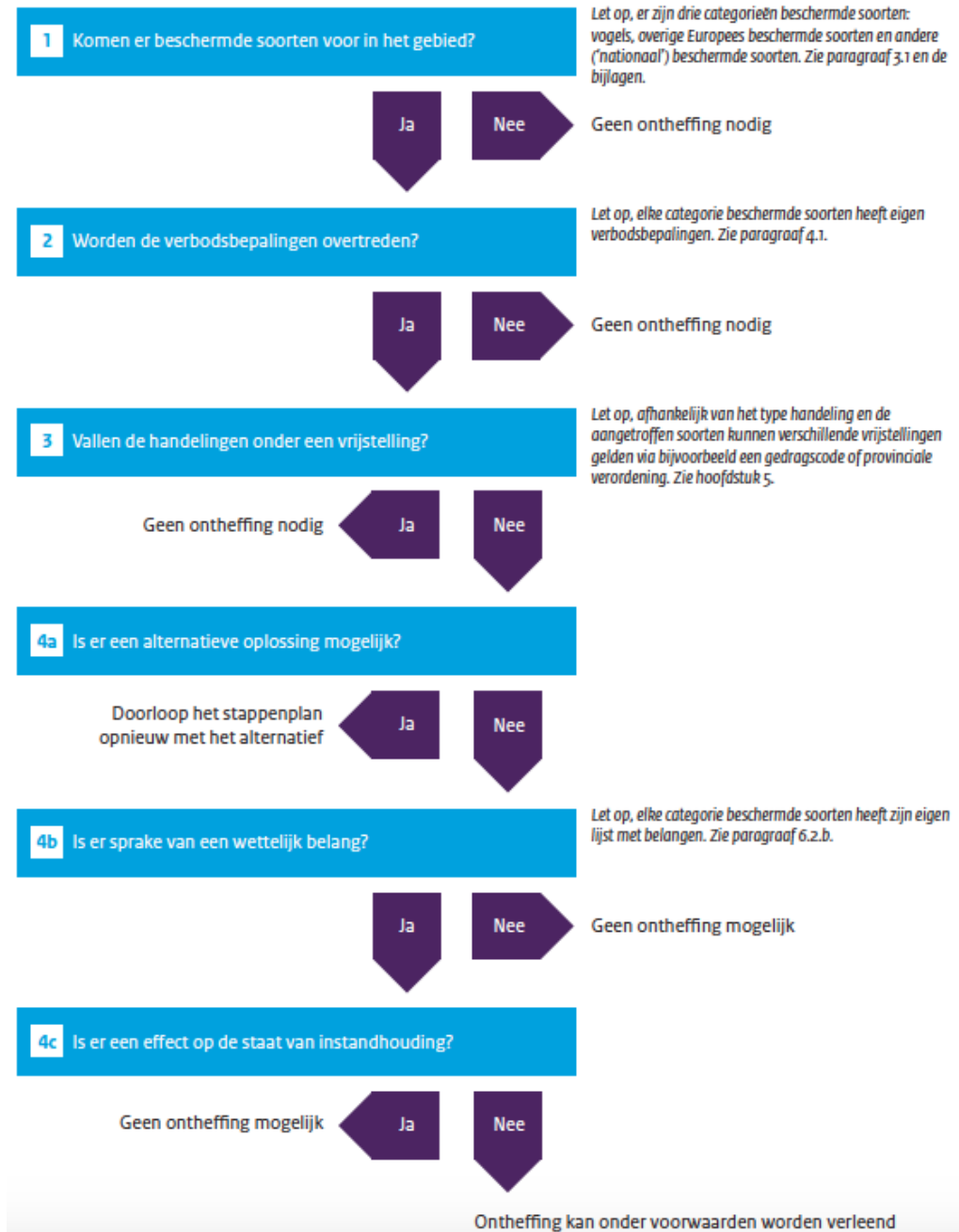

Stap 4b. Is er sprake van een wettelijk belang?

Vogelrichtlijnsoort

In het kader van de *Vogelrichtlijn* zijn een aantal belangen waarvoor een ontheffing kan worden aangevraagd. De beoogde ingreep/ontwikkeling dient een dergelijk belang te dienen (Schema 4b ja/nee). De belangen zijn onderstaand weergegeven (conform Wet natuurbescherming art. 3.3, lid 4b).

- 4** Een ontheffing of een vrijstelling wordt uitsluitend verleend, indien is voldaan aan elk van de volgende voorwaarden:
 - a.** er bestaat geen andere bevredigende oplossing;
 - b.** zij is nodig:
 - 1°.** in het belang van de volksgezondheid of de openbare veiligheid;
 - 2°.** in het belang van de veiligheid van het luchtverkeer;
 - 3°.** ter voorkoming van belangrijke schade aan gewassen, vee, bossen, visserij of wateren;
 - 4°.** ter bescherming van flora of fauna;
 - 5°.** voor onderzoek of onderwijs, het uitzetten of herinvoeren van soorten, of voor de daarmee samenhangende teelt, of
 - 6°.** om het vangen, het onder zich hebben of elke andere wijze van verstandig gebruik van bepaalde vogels in kleine hoeveelheden selectief en onder strikt gecontroleerde omstandigheden toe te staan;
 - c.** de maatregelen leiden niet tot verslechtering van de staat van instandhouding van de desbetreffende soort.

Habitatrichtlijnsoort

In het kader van de *Habitatrichtlijn* zijn een aantal belangen waarvoor een ontheffing kan worden aangevraagd. De beoogde ingreep/ontwikkeling dient een dergelijk belang te dienen (Schema 4b ja/nee). De belangen zijn onderstaand weergegeven (conform Wet natuurbescherming art. 3.8, lid 5b).

- 5** Een ontheffing of een vrijstelling wordt uitsluitend verleend, indien is voldaan aan elk van de volgende voorwaarden:
 - a.** er bestaat geen andere bevredigende oplossing;
 - b.** zij is nodig:
 - 1°.** in het belang van de bescherming van de wilde flora of fauna, of in het belang van de instandhouding van de natuurlijke habitats;
 - 2°.** ter voorkoming van ernstige schade aan met name de gewassen, veehouderijen, bossen, visgronden, wateren of andere vormen van eigendom;
 - 3°.** in het belang van de volksgezondheid, de openbare veiligheid of andere dwingende redenen van groot openbaar belang, met inbegrip van redenen van sociale of economische aard en met inbegrip van voor het milieu wezenlijke gunstige effecten;
 - 4°.** voor onderzoek en onderwijs, repopulatie of herintroductie van deze soorten, of voor de daartoe benodigde kweek, met inbegrip van de kunstmatige vermeerdering van planten, of
 - 5°.** om het onder strikt gecontroleerde omstandigheden mogelijk te maken op selectieve wijze en binnen bepaalde grenzen een beperkt, bij de ontheffing of vrijstelling vastgesteld aantal van bepaalde dieren van de aangewezen soort te vangen of onder zich te hebben, onderscheidenlijk een beperkt bij de ontheffing of vrijstelling vastgesteld aantal van bepaalde planten van de aangewezen soort te plukken of onder zich te hebben;
 - c.** er wordt geen afbreuk gedaan aan het streven de populaties van de betrokken soort in hun natuurlijke verspreidingsgebied in een gunstige staat van instandhouding te laten voortbestaan.

Andere soort

Ten aanzien van *Andere soorten* zijn een aantal belangen waarvoor een ontheffing kan worden aangevraagd. De beoogde ingreep/ontwikkeling dient een dergelijk belang te dienen (Schema 4b ja/nee). De belangen zijn onderstaand weergegeven (conform Wet natuurbescherming art. 3.10, lid 2).

- 2** Artikel 3.8, met uitzondering van het derde en vierde lid, is van overeenkomstige toepassing op de verboden, bedoeld in het eerste lid, met dien verstande dat, in aanvulling op de redenen, genoemd in het vijfde lid, onderdeel b, de noodzaak voor de ontheffing of vrijstelling ook verband kan houden met handelingen:
- a.** in het kader van de ruimtelijke inrichting of ontwikkeling van gebieden, daaronder begrepen het daarop volgende gebruik van het ingerichte of ontwikkelde gebied;
 - b.** ter voorkoming van schade of overlast, met inbegrip van schade aan sportvelden, schietterreinen, industrieterreinen, kazernes, of begraafplaatsen;
 - c.** ter beperking van de omvang van de populatie van dieren, in verband met door deze dieren ter plaatse en in het omringende gebied veelvuldig veroorzaakte schade of in verband met de maximale draagkracht van het gebied waarin de dieren zich bevinden;
 - d.** ter voorkoming of bestrijding van onnodig lijden van zieke of gebrekkige dieren;
 - e.** in het kader van bestendig beheer of onderhoud in de landbouw of bosbouw;
 - f.** in het kader van bestendig beheer of onderhoud aan vaarwegen, watergangen, waterkeringen, waterstaatswerken, oevers, vliegvelden, wegen, spoorwegen of bermen, of in het kader van natuurbeheer;
 - g.** in het kader van bestendig beheer of onderhoud van de landschappelijke kwaliteiten van een bepaald gebied, of
 - h.** in het algemeen belang.