

Bestemmingsplan Schutsboomstraat (naast 64)

Ontwerp

Toelichting

INHOUDSOPGAVE

TOELICHTING

Hoofdstuk 1	Inleiding.....	7
1.1	Aanleiding en korte planbeschrijving	7
1.2	Begrenzing plangebied.....	7
1.3	Geldende bestemmingsplannen	7
Hoofdstuk 2	Bestaande situatie.....	8
2.1	Ontstaansgeschiedenis	8
2.2	Bestaande situatie.....	8
Hoofdstuk 3	Toelichting op het plan.....	12
3.1	Beoogde situatie.....	12
3.2	Stedenbouwkundige karakteristiek	12
3.3	Functionele karakteristiek.....	12
3.4	Verkeer en parkeren.....	12
3.5	Groen en water.....	13
3.6	Welstand	13
Hoofdstuk 4	Beleid en regelgeving.....	14
4.1	Wettelijk kader.....	14
4.2	Rijksbeleid.....	17
4.3	Provinciaal beleid en provinciale regelgeving	17
4.4	Gemeentelijk beleid.....	20
Hoofdstuk 5	Verantwoording	25
5.1	Inleiding.....	25
5.2	Beleid en regelgeving	25
5.3	Milieu- en omgevingsaspecten	31
5.4	Waarden.....	42
5.5	Kwaliteitsverbetering van het landschap.....	46
5.6	Defensie	47
5.7	Ladder voor duurzame verstedelijking	49
5.8	Milieueffectrapportage	49
Hoofdstuk 6	Toelichting op de regels.....	50
6.1	Algemeen	50
6.2	Regels.....	50

Hoofdstuk 7 Handhaving	52
7.1 Beleidskader	52
7.2 Professionele handhaving en handhavingsprogramma	52
7.3 Handhaafbaarheid, positief bestemmen, overgangsrecht	52
Hoofdstuk 8 Economische uitvoerbaarheid	54
8.1 Planopzet	54
8.2 Financiële haalbaarheid	54
8.3 Kostenverhaal	54
Hoofdstuk 9 Overleg en maatschappelijke uitvoerbaarheid	55
9.1 Inspraak	55
9.2 Vooroverleg	55
9.3 Ambtshalve wijzigingen van het voorontwerp	56
9.4 Zienswijzenprocedure	56

REGELS

VERBEELDING

BIJLAGEN

- Bijlage 1 Formulier t.b.v. vrijstelling bodemonderzoek, 9 augustus 2017
- Bijlage 2 Akoestisch onderzoek wegverkeerslawaai, Econsultancy, 18 augustus 2017
- Bijlage 3 Archeologisch bureau- en veldonderzoek, Aeres Milieu, 4 augustus 2017
- Bijlage 4 Flora en fauna quickscan, Econsultancy, 1 augustus 2017

Toelichting

Bestemmingsplan Schutsboomstraat (naast 64)

Hoofdstuk 1 Inleiding

1.1 Aanleiding en korte planbeschrijving

De heer De Louw (initiatiefnemer) heeft een verzoek ingediend voor de bouw van twee vrijstaande woningen op de percelen gelegen naast Schutsboomstraat 64 te Schaijk, kadastraal bekend gemeente Schaijk, sectie C, nummer 5346, 5350 en 5847.

1.2 Begrenzing plangebied

Het plangebied betreft de percelen naast Schutsboomstraat 64 te Schaijk. Het plangebied ligt binnen de bebouwde kom van Schaijk.

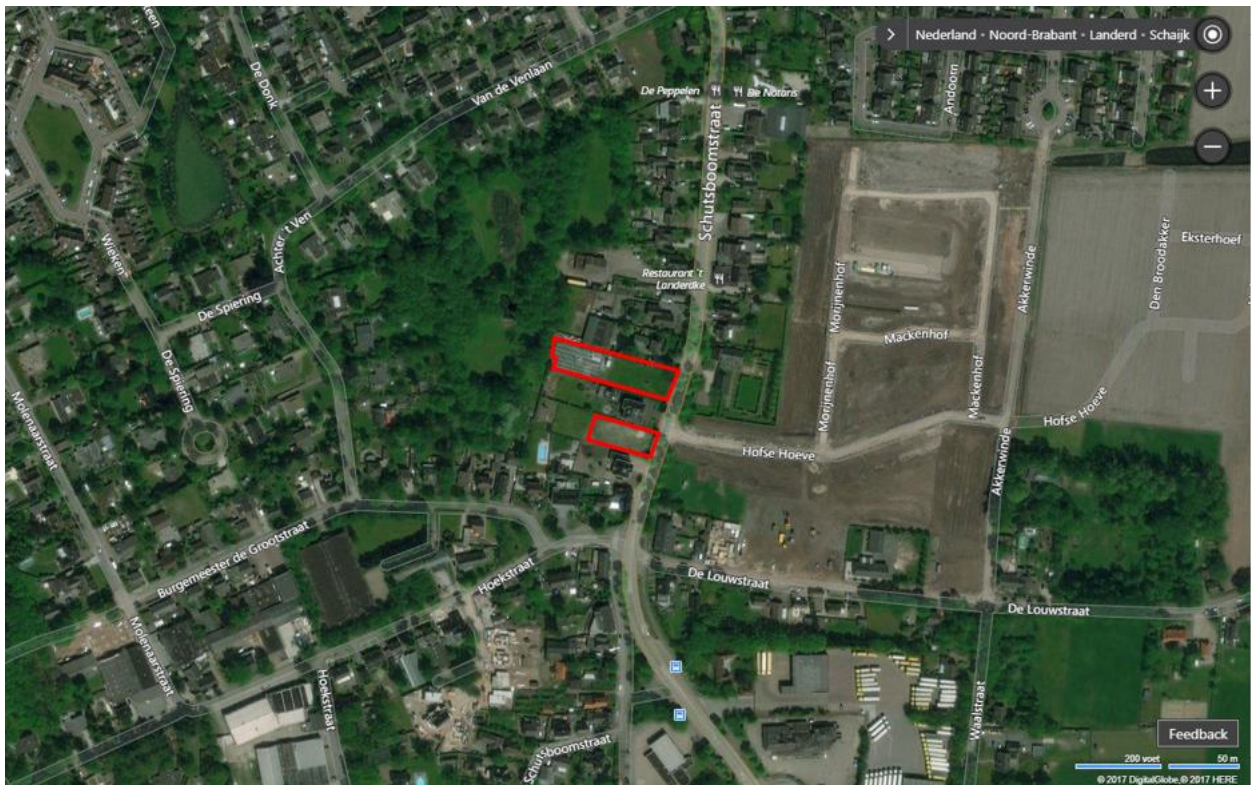

Begrenzing plangebied aan de Schutsboomstraat naast 64

1.3 Geldende bestemmingsplannen

Tot de inwerkingtreding van dit bestemmingsplan geldt binnen het plangebied het bestemmingsplan 'Kom Schaijk – 2014'.

Hoofdstuk 2 Bestaande situatie

2.1 Ontstaansgeschiedenis

Schajjk is ontstaan op de rand van de Peelhorst, op de overgang van hoge, droge gronden naar lage, natte gronden. Het dorp heeft zich ontwikkeld langs een aantal wegen en paden. In noordzuidrichting vormen de Runstraat en Schutsboomstraat van oudsher de belangrijkste route. De Zandstraat (in westelijke richting) en de Pastoor van Winkelstraat (in oostelijke richting) zijn oude wegen die hierop aansluiten. Rondom de kruising van Runstraat en Pastoor van Winkelstraat is het centrumgebied van Schajjk ontstaan.

Tot de jaren '50 van de vorige eeuw groeide Schajjk 'kavel voor kavel' door uitbreiding en verdichting van de bebouwingslinten aan de beschreven wegen. Daarna kreeg de groei van het dorp een planmatiger karakter. Eerst werd er projectmatig een rijtje woningen gebouwd aan weerszijden van de Bossestraat, een bestaande weg tussen de Zandstraat en de Runstraat. Later werden de ontwikkelingen grootschaliger met de aanleg van nieuwe woonstraten in de oksel van de Schutsboomstraat en Pastoor van Winkelstraat. Nog later werd de bebouwde kom ook in westelijke en noordelijke richting uitgebreid met verschillende nieuwbouwuurten.

Onderstaande uitsneden uit topografische kaarten geven een beeld van de ontstaansgeschiedenis van Schajjk vanaf ca. 1870.



ca. 1870



ca. 1900



ca. 1940

Historische ontwikkeling Schajjk

2.2 Bestaande situatie

Het plangebied bestaat uit twee braakliggende percelen gelegen aan weerszijden van het perceel Schutsboomstraat 64. Het perceel ten noorden van de Schutsboomstraat 64 is bestemd als 'Detailhandel' en heeft een oppervlak van circa 2.063 m². Op het westelijk deel van het perceel zijn de kassen van het voormalige tuincentrum nog aanwezig. Het oostelijk gedeelte van het perceel is onbebouwd. Het ten zuiden van de Schutsboomstraat 64 gelegen perceel is bestemd als 'Wonen – Vrijstaand' en heeft een oppervlak van circa 971 m². Het gehele perceel is onbebouwd. Beide percelen zijn in de bestaande situatie niet ontsloten.

Ter hoogte van het plangebied heeft de Schutsboomstraat een 30 km-regime met aan weerszijden van de weg een vrijliggend fietspad. De directe omgeving van het plangebied bestaat hoofdzakelijk uit woon-, verkeer- en groenbestemmingen.

Onderstaande foto's verbeelden beide braakliggende percelen, de op het noordelijke perceel aanwezige kassen van het voormalige tuincentrum en het profiel van de Schutsboomstraat.



Perceel ten noorden van Schutsboomstraat 64



Kassen van het voormalige tuincentrum zoals aanwezig op het noordelijke perceel



Perceel ten zuiden van Schutsboomstraat 64



Schutsboomstraat richting het noorden



Schutsboomstraat richting het zuiden

Hoofdstuk 3 Toelichting op het plan

3.1 Beoogde situatie

De initiatiefnemer is voornemens om op de braakliggende percelen naast Schutsboomstraat 64 de realisatie van twee vrijstaande woningen planologisch mogelijk te maken.

3.2 Stedenbouwkundige karakteristiek

Momenteel zijn er nog geen tekeningen van de woningen voorhanden. Bij het ontwerp van de woningen zal aansluiting worden gezocht bij de verschijningsvorm van de bestaande woningen in de directe omgeving van het plangebied. Bij de situering van de bouwvlakken is tevens rekening gehouden met de voorgevellijn van de naastgelegen bestaande woningen.

3.3 Functionele karakteristiek

Onderhavige ontwikkeling maakt de bouw van twee vrijstaande woningen mogelijk. Gezien de ligging van het plangebied in een woonwijk van Schaijk, is het een logische keuze hier woningen op te richten. Het plangebied is gelegen in de kom van Schaijk en zal een minimaal effect hebben op de directe omgeving.

3.4 Verkeer en parkeren

Verkeersaantrekkende werking

Door de bouw van de beoogde woningen zal de verkeersaantrekkende werking niet noemenswaardig toenemen.

Afwikkeling verkeer

De woningen en de parkeerplaatsen zullen bereikbaar worden via nader aan te leggen in/uitritten welke direct aan zullen sluiten op de Schutsboomstraat. De hiermee gepaard gaande kosten worden voldaan door de initiatiefnemer of (een) nader te bepalen koper(s) van de kavel(s).

Parkeren

Voor het berekenen van de parkeerbalans is uitgegaan van de Algemene voorschriften m.b.t. inrichting openbare ruimte van de gemeente Landerd december 2008, laatst bijgewerkt op 28 januari 2009. Daarnaast wordt voor de beoordeling van de parkeerbehoefte gebruik gemaakt van de ASVV en de "Parkeernormen Landerd 2012".

Voor eengezinswoningen in de dure sector, waarvan in onderhavig plan sprake is, geldt een parkeernorm van 2 parkeerplaatsen per woning. De parkeerplaatsen dienen op het eigen terrein te worden opgevangen en dienen afzonderlijk te kunnen worden gebruikt.

Bij de nadere uitwerking van de invulling van het plangebied zullen per perceel minimaal 2 afzonderlijk te gebruiken parkeerplaatsen worden opgenomen. Gezien dit feit kan worden gesteld dat aan de norm wordt voldaan en dat de parkeerbalans in de omgeving niet wordt verstoord.

3.5 Groen en water

De ontwikkeling behelst de realisatie van twee vrijstaande woningen binnen de bebouwde kom. Hiertoe is kwaliteitsverbetering niet aan de orde. Paragraaf 5.3.7 bevat een beschrijving van de waterhuishouding van het plangebied.

3.6 Welstand

Het plangebied ligt in welstandsgebied 'centrum', welstandsniveau 1. Aangezien er nog geen ontwerp is gemaakt, heeft er nog geen welstandstoetsing plaatsgevonden.

Hoofdstuk 4 **Beleid en regelgeving**

4.1 Wettelijk kader

4.1.1 Wet ruimtelijke ordening

Op 1 juli 2008 trad de Wet ruimtelijke ordening (Wro) in werking. De Wro stelt regels voor het opstellen van ruimtelijke plannen. Ook bepaalt de Wro welke bestuurslaag voor welke ruimtelijke plannen verantwoordelijk is. Uitgangspunt is decentraal wat kan en centraal wat moet. Het Rijk en provincie kunnen zaken voor gemeente dwingend voorschrijven via een verordening en via een aanwijzing. De goedkeuring van bestemmingsplannen door de provincie is met de inwerkingtreding van de Wro komen te vervallen.

Ook gaat de wet in op financiële aspecten bij het opstellen van ruimtelijke plannen. Zo is een drempel voor tegemoetkoming in planschade van 2% geïntroduceerd en is de mogelijkheid van kostenverhaal bij grondexploitatie verbeterd.

De Wro stelt ook eisen aan de analoge en digitale beschikbaarstelling van ruimtelijke plannen.

De Wro is altijd van toepassing.

4.1.2 Grondexploitatiewet

Doel van de Grondexploitatiewet, als onderdeel van de Wro, is een goede regeling voor kostenverhaal, binnenplanse verevening en enkele locatie-eisen bij particuliere grondexploitatie. Kostenverhaal is mogelijk via het privaatrechtelijke spoor en door middel van het publiekrechtelijke spoor.

Eén van de belangrijkste vernieuwingen die de wet brengt, is het verplichtende karakter van kostenverhaal. Privaatrechtelijke afspraken door middel van een anterieure overeenkomst hebben de voorkeur, maar als een gemeente er niet in slaagt om met alle particuliere eigenaren in een gebied een overeenkomst te sluiten over grondexploitatie, dan moet de gemeente publiekrechtelijk kosten verhalen bij partijen waarmee geen contract is gesloten. Dit verloopt door middel van een exploitatieplan, waarvan de totstandkoming gelijk op moet lopen met de procedure voor het ruimtelijke plan.

De verplichting tot een publiekrechtelijke regeling is gekoppeld aan twee voorwaarden. In de eerste plaats is een ruimtelijk besluit op grond van de Wro nodig. Het kan ook gaan om het vaststellen van een omgevingsvergunning conform artikel 2.12 sub a onder 3 van de Wet algemene bepalingen omgevingsrecht (Wabo). De tweede voorwaarde is dat het ruimtelijke besluit voorziet in een aangewezen bouwplan. De bouwplannen waar het om gaat zijn in het Besluit ruimtelijke ordening (Bro) in artikel 6.2.1 aangewezen.

De economische uitvoerbaarheid van de ruimtelijke ontwikkeling is verderop in deze toelichting toegelicht.

De Grondexploitatiewet is wel van toepassing

4.1.3 Besluit ruimtelijke ordening

Het Besluit ruimtelijke ordening (Bro) vult een aantal artikelen uit de Wro verder in.

Onderwerpen zoals de wijze van voorbereiding van ruimtelijke besluiten, bepalingen over de manier waarop ruimtelijke besluiten beschikbaar moeten worden gesteld en een aantal

financiële bepalingen zijn geregeld in het Bro. Ook noemt het besluit de aspecten waar een toelichting van een bestemmings-, wijzigings- of uitwerkingsplan, of een ruimtelijke onderbouwing behorende bij een omgevingsvergunning op grond van artikel 2.12, eerste lid, onder a, onder 3° van de Wabo in elk geval op in moet gaan. Het gaat dan om:

- a. een verantwoording van de in het plan gemaakte keuze van bestemmingen;
- b. een beschrijving van de wijze waarop in het plan rekening is gehouden met de gevolgen voor de waterhuishouding;
- c. de uitkomsten van het wettelijke vooroverleg;
- d. de uitkomsten van het verrichte onderzoek;
- e. een beschrijving van de wijze waarop burgers en maatschappelijke organisaties bij de voorbereiding zijn betrokken;
- f. de inzichten over de uitvoerbaarheid van het plan.

Wanneer het ruimtelijke plan een stedelijke ontwikkeling mogelijk maakt, moet ook ingegaan worden op de zogenaamde *ladder voor duurzame verstedelijking*. Deze ladder stimuleert zorgvuldig ruimtegebruik. De volgende drie stappen moeten hiervoor doorlopen worden:

1. Beschrijf of er een actuele, regionale behoefte bestaat aan de nieuwe stedelijke ontwikkeling;
2. Beoordeel of de stedelijke ontwikkeling gerealiseerd kan worden binnen het bestaande stedelijke gebied van de betreffende regio;
3. Beschrijf in hoeverre de ontwikkeling mogelijk is op locaties buiten het bestaand stedelijk gebied die multimodaal zijn ontsloten.

Deze toelichting gaat op alle bovenstaande aspecten in.

Het Bro is altijd van toepassing.

4.1.4 Wet algemene bepalingen omgevingsrecht en het Besluit omgevingsrecht

De Wet algemene bepalingen omgevingsrecht (Wabo) trad op 1 oktober 2010 in werking. Deze wet regelt de bundeling van verschillende vergunningen en toestemmingen in één enkele vergunning: de omgevingsvergunning. In de wet is aangegeven voor welke activiteiten het noodzakelijk is om een omgevingsvergunning aan te vragen.

Voor het gebruiken van gronden of bouwwerken in strijd met de geldende planologische regeling, is altijd een omgevingsvergunning verplicht. Omdat de aanvraag om een omgevingsvergunning in strijd is met het geldende bestemmingsplan kan de vergunning alleen worden verleend:

- a. door het toepassen van de in het bestemmingsplan opgenomen afwijkingsregels;
- b. als de activiteit valt onder één van de gevallen zoals genoemd in het Besluit omgevingsrecht (Bor), of
- c. wanneer de activiteit niet in strijd is met een goede ruimtelijke ordening en de motivering van het besluit een goede ruimtelijke onderbouwing bevat.

De Wabo bepaalt hoe de beschikking van het bevoegde gezag moet worden voorbereid. Er zijn twee voorbereidingsprocedures: de reguliere en de uitgebreide procedure. In dit geval wordt de beschikking voorbereid met de uitgebreide voorbereidingsprocedure.

De Wabo is wel van toepassing.

4.1.5 Wet natuurbescherming (Wnb)

Met ingang van 1 januari 2017 is de Wet natuurbescherming (Wnb) in werking getreden. Deze wet vervangt de Flora- en faunawet, de Natuurbeschermingswet 1998 en de Boswet. De wet regelt soortenbescherming en gebiedsbescherming.

De Wnb is altijd van toepassing.

4.1.6 Wet geluidhinder

Een belangrijke basis voor de ruimtelijke afweging in het kader van het aspect geluid is de Wet geluidhinder (Wgh). Deze wet biedt geluidsgevoelige gebouwen en terreinen bescherming tegen geluidhinder van wegverkeerlawaai, spoorweglawaai en industrielawaai door zonering. Geluidsgevoelige gebouwen zijn woningen en andere geluidsgevoelige gebouwen. Dat zijn onderwijsgebouwen, ziekenhuizen en verpleeghuizen, verzorgingstehuizen, psychiatrische inrichtingen en kinderdagverblijven.

Binnen bepaalde afstanden (zones) van verschillende geluidsbronnen gelden grenswaarden voor de geluidsbelasting op gevoelige gebouwen en terreinen. Hierbij is een ondergrens (voorkeursgrenswaarde) en een bovengrens (maximaal toelaatbare grenswaarde) opgenomen. Ook gelden er grenswaarden voor het akoestische klimaat in de gebouwen zelf.

De Wgh is wel van toepassing.

4.1.7 Wet geurhinder en veehouderij

De Wet geurhinder en veehouderij (Wgv) is het beoordelingskader voor geur bij omgevingsvergunningen voor de activiteit milieu. Het gaat uitdrukkelijk om agrarische geur van landbouwhuisdieren uit dierstallen. Het Besluit algemene regels inrichtingen milieubeheer, beter bekend als het Activiteitenbesluit milieubeheer, bevat vergelijkbare bepalingen voor agrarische bedrijven die vallen onder dat besluit en geen omgevingsvergunning voor de activiteit milieu nodig hebben.

Voor ruimtelijke plannen is deze wet van belang voor het realiseren van nieuwe geurgevoelige objecten in de omgeving van veehouderijen (de zogenaamde omgekeerde werking). Daarnaast moet voorkomen worden dat geurgevoelige objecten te dicht bij een veehouderij komen te liggen.

Met minimumafstanden en maximale waarden voor geurbelasting krijgen geurgevoelige objecten bescherming tegen overmatige geurhinder. De Wgv maakt onderscheid tussen dieren met geuremissiefactoren en dieren zonder geuremissiefactoren. Voor dieren met geuremissiefactoren gelden waarden voor geurbelasting en minimumafstanden voor (voormalige) bedrijfswoningen bij andere veehouderijen. Voor dieren zonder geuremissiefactoren gelden alleen minimumafstanden.

Voor wat betreft geurhinder van veehouderijen moet bekeken worden of er niemand onevenredig in zijn belangen geschaad wordt (belang omliggende veehouderijen) en of ter plaatse een goed woon- en leefklimaat kan worden gegarandeerd (belang geurgevoelig object).

De Wgv is wel van toepassing.

4.1.8 Externe veiligheid

Het wettelijke kader voor externe veiligheid bestaat onder meer uit het Besluit externe veiligheid inrichtingen (Bevi), de Circulaire Risiconormering vervoer gevaarlijke stoffen (CRnvgs) en het Besluit externe veiligheid buisleidingen (Bevb).

Externe veiligheid gaat over risicobronnen (bedrijven of transportroutes) en risico-ontvangers (personen of objecten die risico lopen). Om voldoende ruimte te scheppen tussen risicobronnen en de personen of objecten die risico lopen (kwetsbare of beperkt kwetsbare objecten) moeten vaak afstanden in acht worden genomen. Ook ontwikkelingsmogelijkheden die ingrijpen in de personendichtheid kunnen om onderzoek vragen. Bij risicovolle inrichtingen en leidingen gelden wettelijke afstanden, voor vervoer van gevaarlijke stoffen is dat voorlopig nog niet het geval. Wat betreft de risico-ontvangers maakt de wetgeving onderscheid in kwetsbare objecten en beperkt kwetsbare objecten. Deze begrippen zijn gedefinieerd in het Bevi. Bij externe veiligheid wordt onderscheid gemaakt in het plaatsgebonden risico (PR) en het groepsrisico (GR).

Het plaatsgebonden risico (PR) geeft de kans, op een bepaalde plaats, om te overlijden als gevolg van een ongeval met gevaarlijke stoffen. De kans heeft betrekking op iemand die continu op die plaats aanwezig is. Het PR kan weergegeven worden met zogeheten risicocontouren: lijnen die punten verbinden met eenzelfde PR.

Het groepsrisico (GR) is een maat voor de kans dat bij een ongeval een groep slachtoffers valt met een bepaalde omvang. Het GR is daarmee een maat voor de maatschappelijke ontwrichting bij een calamiteit. Het GR wordt bepaald binnen het invloedsgebied van een risicovolle activiteit. Dit invloedsgebied wordt meestal begrensd door de 1% letaliteitsgrens. Dit is de afstand waarop niet meer dan 1% van de blootgestelde mensen in de omgeving komt te overlijden bij een calamiteit met gevaarlijke stoffen.

Het aspect externe veiligheid is wel van toepassing.

4.2 Rijksbeleid

4.2.1 Structuurvisie Infrastructuur en Ruimte

De SVIR heeft geen invloed op het ruimtelijke plan.

4.2.2 Besluit algemene regels ruimtelijke ordening

Het Barro heeft geen invloed op het ruimtelijke plan.

4.3 Provinciaal beleid en provinciale regelgeving

4.3.1 Structuurvisie ruimtelijke ordening

Op 1 oktober 2010 stelden Provinciale Staten van de provincie Noord-Brabant de Structuurvisie ruimtelijke ordening vast. Daarmee geeft de provincie de hoofdlijnen van het provinciale ruimtelijke beleid tot 2025 aan, met een doorkijk naar 2040. De visie bindt de provincie voor wat betreft het ruimtelijk handelen en vormt de basis voor de wijze waarop de provincie de instrumenten die de Wet ruimtelijke ordening biedt, inzet.

Aldus definieert de provincie haar belangen en maakt de provincie ruimtelijke keuzes. Deze belangen en keuzes zijn gebaseerd op trends en ontwikkelingen. Ook beschrijft de provincie in de structuurvisie vier ruimtelijke structuren: de groenblauwe structuur, het landelijk gebied, de stedelijke structuur en de infrastructuur.

Voor iedere structuur formuleert de provincie ambities en beleid. De provincie ontwikkelde geen aparte ruimtelijke visie op het landschap, maar geeft die onder andere vorm in de 'uitwerking gebiedspaspoorten'. Daarin beschrijft de provincie welke landschapskenmerken zij op regionaal niveau van belang vindt en hoe deze kunnen worden versterkt. Daarnaast zijn er deelstructuurvisies opgesteld voor specifieke onderwerpen.

Op 7 februari 2014 stelden Provinciale Staten de Structuurvisie RO 2010 - partiële herziening 2014 vast. Deze partiële herziening richt zich op het verwerken van besluitvorming die op provinciaal en nationaal niveau al heeft plaatsgevonden. Met name de besluiten rondom *Transitie naar een zorgvuldige veehouderij 2020* betekenen een forse verandering van beleid voor de primaire agrarische sector. Ook wijzigde het beleid ten aanzien van de realisatie van natuur.

De provinciale structuurvisie is van belang voor het ruimtelijke plan.

Provinciale belangen en ruimtelijke keuzes

De provincie wil sturen op ruimtelijke kwaliteit. De ruimtelijke keuzes geven inhoud aan het streven naar ruimtelijke kwaliteit en zijn van provinciaal belang. De belangrijkste keuzes voor het plangebied zijn:

Provinciaal belang 1: concentratie van verstedelijking

Conform de structuurvisie dient voor wonen en werken te worden ingezet op herstructurering en het beheer van het bestaand stedelijk gebied. Ontwikkelingen voor wonen, werken en voorzieningen zijn gericht op de eigen behoefte. Voor de opvang van de woningbouwbehoefte geldt het principe van bouwen voor migratiesaldo-nul.

Provinciale sturingsfilosofie

De provincie wil haar doelen bereiken door samen te werken aan kwaliteit. De provincie realiseert haar doelen op vier manieren: door regionaal samen te werken, te ontwikkelen, te beschermen en te stimuleren.

Regionaal ruimtelijk overleg

De provincie kiest voor samenwerking in vier regio's. De gemeente Landerd behoort tot de regio Noordoost Brabant. Het regionale overleg en de regionale afstemming hebben een juridische basis die vastligt in de provinciale verordening.

Zorgplicht voor ruimtelijke kwaliteit

Nieuwe ontwikkelingen bieden een kans voor behoud en ontwikkeling van het landschap. De hoofdregel is dat ontwikkelruimte dient bij te dragen aan het versterken van de ruimtelijke kwaliteit. Het ontwikkelen van landschap reikt verder dan vasthouden aan wat er is. Ontwikkelen van het landschap gaat ook om het toevoegen van nieuwe kwaliteiten. De zorgplicht voor ruimtelijke kwaliteit bepaalt dat:

- er zorgvuldig wordt omgegaan met het ruimtegebruik;
- er rekening wordt gehouden met de omgeving;
- de ontwikkeling bijdraagt aan het behoud of de versterking van de ruimtelijke kwaliteit.

Dit principe is van toepassing op zowel het stedelijke als het landelijke gebied en is uitgewerkt in de Verordening ruimte 2014.

Zorgvuldig ruimtegebruik

De provincie wil dat gemeenten bij ruimtelijke afwegingen het principe van zorgvuldig ruimtegebruik toepassen. Nieuw ruimtebeslag moet zoveel mogelijk voorkomen worden. In eerste instantie krijgen initiatieven een plek binnen bestaand bebouwd gebied. Pas als hier geen mogelijkheden zijn of de kwaliteiten van de geplande ontwikkeling hier niet bij passen, wordt er in de omgeving gezocht naar de best mogelijke plek. Naast zuinig ruimtegebruik richt de provincie zich ook op herstructurering en hergebruik van verouderde locaties in het stedelijk gebied en op sanering van ongewenste functies in het buitengebied.

Rekening houden met de omgeving

Gebiedskenmerken en omliggende waarden, gebaseerd op de lagenbenadering, zijn leidend bij de vraag 'waar' en 'hoe' de nieuwe ruimte wordt aangesneden. De ruimtelijke onderbouwing van een ontwikkeling geeft aan hoe is omgegaan met de ambities zoals verwoord in de structuren en in de gebiedspaspoorten. Hierbij wordt een relatie gelegd tussen de ruimtelijke ontwikkeling en de gebiedskenmerken van de plek.

Structuren: ambitie, beleid en uitvoering in de structuurvisie

De structuren geven een hoofdkoers aan, een ruimtelijk ontwikkelingsperspectief voor een combinatie van functies. Ook geven structuren aan waar functies uitgesloten zijn of welke randvoorwaarden de provincie aan functies stelt. Binnen de structuren is ruimte voor regionaal maatwerk. De volgende vier structuren zijn onderscheiden:

- de groenblauwe structuur;
- het landelijk gebied;
- de stedelijke structuur;
- de infrastructuur.

Het plangebied is gelegen in de stedelijke structuur.

De stedelijke structuur

De provincie kiest hier voor twee perspectieven: ten eerste stedelijk concentratiegebied waar de groei van de verstedelijking wordt opgevangen en de groene ruimten tussen de steden open worden gehouden. Ten tweede de kernen in het landelijke gebied die zo veel als mogelijk worden ontzien van verdere verstedelijking doordat daar alleen de opvang van de eigen verstedelijkingsbehoefte wordt opgevangen (migratiesaldo-nul).

4.3.2 Verordening ruimte 2014

Inleiding

De Verordening ruimte 2014 geeft regels waarmee rekening moet worden gehouden bij het opstellen van ruimtelijke besluiten. Op 15 juli 2015 trad de provinciale verordening in werking. De verordening gaat in op het bevorderen van de ruimtelijke kwaliteit, deelt het provinciale grondgebied in aan de hand van structuren, wijst aanduidingen toe en biedt rechtstreeks werkende regels waar bij het verlenen van vergunningen rekening mee moet worden gehouden.

Hierna wordt aangegeven welke onderdelen van de provinciale verordening van belang zijn voor dit ruimtelijke plan. Aan de doorwerking daarvan wordt verderop aandacht besteed.

Bevordering van ruimtelijke kwaliteit

De in de structuurvisie gepresenteerde zorgplicht voor ruimtelijke kwaliteit is uitgewerkt in de provinciale verordening. Een ruimtelijke ontwikkeling moet bijdragen aan de ruimtelijke kwaliteit van het daarbij betrokken gebied en de naaste omgeving. Het gaat daarbij in elk geval om een goede landschappelijke inpasbaarheid en zorgvuldig ruimtegebruik.

Om te komen tot kwaliteitsverbetering is vastgelegd dat een ruimtelijk plan dat een ruimtelijke ontwikkeling buiten bestaand stedelijk gebied mogelijk maakt, bijdraagt aan de fysieke verbetering van de aanwezige of potentiële kwaliteiten van het gebied of de omgeving. Deze bijdrage moet financieel, juridisch en feitelijk zijn geborgd. Indien een kwaliteitsverbetering niet is verzekerd, wordt het ruimtelijke plan pas vastgesteld als een passende financiële bijdrage in een landschapsfonds is verzekerd.

Structuren in de provinciale verordening

Structuur: Bestaand stedelijk gebied

Het plangebied ligt in het bestaand stedelijk gebied. Het bestaand stedelijk gebied is het gebied dat het bestaande ruimtebeslag van een kern voor een samenhangende ruimtelijke structuur van stedelijke functies bevat. Stedelijke ontwikkelingen zijn alleen toegestaan binnen het bestaand stedelijk gebied. De provinciale verordening geeft voor diverse functies binnen het bestaand stedelijke gebied regels.

4.4 Gemeentelijk beleid

Het gemeentelijke beleid dat relevant is voor de ruimtelijke ontwikkeling van de gemeente is neergelegd in diverse sectorale beleidsregels. Daarnaast zijn er een Strategische visie en een Structuurvisie opgesteld voor de hele gemeente die ingaan op het ruimtelijk functionele beleid van de gemeente Landerd. Hierna volgt een uiteenzetting van het gemeentelijke beleid.

4.4.1 Strategische visie Landerd 2020. Levendig en natuurlijk ondernemend

Op 10 november 2011 stelde de gemeenteraad de Strategische visie Landerd 2020. Levendig en natuurlijk ondernemend vast. De toekomstvisie biedt zicht op de ontwikkelingen, perspectieven en ambities in de gemeente Landerd op het gebied van wonen, werken, zorg en voorzieningen, de agrarische sector en natuur en recreatie. Vanuit ieder van die perspectieven worden de ontwikkelingen afgezet tegen de mogelijkheden en gevolgen voor het lokale woon-, werk- en leefklimaat, en voor de lokale economie. De visie kan daardoor gebruikt worden als basis voor de ontwikkeling van een samenhangend beleid op de gemeentelijke aandachtsgebieden. Duurzaamheid is daarbij een thema dat alle onderwerpen in de strategische visie raakt. De visie gaat uit van zes kernpunten. Dit zijn wonen en werken, ontgroening, vergrijzing en krimp, de ambtelijke organisatie, duurzaamheid, zelfstandigheid en natuur en recreatie. Samengevat gaat de visie uit van een gemeente waarin in het jaar 2020 bewoners, organisaties, ondernemers en de gemeente zich gezamenlijk inzetten voor een positief woon-, werk- en leefklimaat. De omringende natuur is daarbij het uitgangspunt voor profilering als groene gemeente. Bewoners zetten zich vanuit hun maatschappelijke betrokkenheid in voor de samenleving, waarbij de gemeente de faciliteiten schept en ondernemers in Landerd een positief ondernemersklimaat ervaren.

De strategische visie is altijd van toepassing.

4.4.2 Structuurvisie Landerd

Algemeen

De gemeenteraad stelde op 14 januari 2014 de *Structuurvisie Landerd* vast. De structuurvisie is opgesteld vanwege de behoefte aan regie van de gemeente op ruimtelijke ontwikkelingen nu en in de toekomst. De visie geeft aan welke ontwikkelingen de gemeente de komende jaren voorziet op verschillende beleidsterreinen. De structuurvisie gaat uit van zes hoofdbelevingsvelden. Dit zijn:

- wonen;
- economie (bedrijven, agrarische bedrijven, toeristisch-recreatieve bedrijven);
- voorzieningen (commercieel en niet-commercieel);
- omgeving en eigenheid (waarden, kwaliteiten, identiteiten, fysieke omgeving);
- verkeer en mobiliteit;
- water.

De beleidskaders geven de ruimte aan die het gemeentebestuur biedt aan ontwikkelingen die niet passen binnen geldende bestemmingsplannen. De gemeente Landerd wil nieuwe ontwikkelingen, passend binnen de structuurvisie, faciliteren.

Uitvoeringsparagraaf

De structuurvisie bevat ook een uitvoeringsparagraaf. Die paragraaf gaat in op de kostenaspecten van het te voeren beleid en het verhalen van kosten. Belangrijke aspecten zijn het realiseren van voldoende parkeerplaatsen, het verhogen van de kwaliteit van het landschap en het realiseren van een goede ruimtelijke ordening ten opzichte van de woningbouwopgave.

Uitvoeringsparagraaf parkeren

Parkeren is een belangrijk aandachtspunt in met name de centra van Zeeland en Schaijk. Het gemeentelijke standpunt is dat in principe op eigen terrein in de eigen parkeergelegenheid moet worden voorzien. Daarbij worden de parkeernormen gehanteerd zoals die door de gemeente zijn vastgesteld. Als dat niet (geheel) lukt, moet per initiatief middels een (dynamische) parkeerbalans worden berekend wat het effect is en zal de ruimtelijke ontwikkeling moeten bijdragen in de kosten op openbaar terrein. Er is dan ook een parkeerfonds ingesteld waaraan alle ruimtelijke ontwikkelingen in de kommen van Zeeland en Schaijk moeten bijdragen die niet in voldoende parkeergelegenheid en op eigen terrein kunnen voorzien.

Uitvoeringsparagraaf landschappelijke kwaliteit

De gemeente Landerd streeft naar versterking van (onder andere) de landschappelijke kwaliteit van het totale buitengebied. Per initiatief dient zoveel mogelijk aansluiting te worden gezocht bij de gebiedsindeling in het Landschapsbeleidsplan Landerd 2013-2027. Uitgangspunt is het realiseren van kwaliteitsverbeterende maatregelen, het liefste binnen het plangebied. Is dat niet mogelijk, dan dient er een bijdrage in het fonds Kwaliteitsverbetering landschap worden gestort. Met dit fonds worden concrete projecten uit het landschapsbeleidsplan uitgevoerd.

4.4.3 Bestemmingsplan

Het plangebied is gelegen binnen het vigerende bestemmingsplan 'Kom Schaijk – 2014', dat door de raad van de gemeente Landerd is vastgesteld op 3 juli 2014.

4.4.4 Waterplan Landerd

Op 13 december 2007 stelde de gemeenteraad het Waterplan Landerd vast. Het dagelijks bestuur van het waterschap Aa en Maas deed dat op 23 januari 2008. In het waterplan zijn wateraspecten beschouwd aan de hand van zes thema's. Deze thema's zijn:

- veiligheid;
- volksgezondheid;
- voldoende water;
- schoon/natuurlijk water;
- gebruik en beleving;
- communicatie en samenwerking.

Het waterplan schetst voor elk van de thema's een streefbeeld voor het jaar 2030. Met dit beeld voor ogen zijn maatregelen bepaald die nodig zijn om invulling te geven aan dit streefbeeld, de wateropgaven.

Het waterplan is altijd van toepassing.

4.4.5 Parkeernormen 2012

Op 14 februari 2012 stelde het college van burgemeester en wethouders de Parkeernormen Landerd 2012 vast. Tegelijk besloot het college om als voorwaarde te stellen dat er bij ruimtelijke ontwikkelingen een (dynamische) parkeerbalans wordt opgesteld. Bij verschillende nieuwe functies binnen het gebied mag er een berekening worden gemaakt op basis van bezettingsgraad en daarmee van mogelijk dubbelgebruik.

Het uitgangspunt is dat een ruimtelijke ontwikkeling op eigen terrein voorziet in de (extra) parkeerbehoefte die er door de ruimtelijke ontwikkeling ontstaat. Is dat niet mogelijk, dan dient een bijdrage te worden gestort in het parkeerfonds voor zover het een ruimtelijke ontwikkeling betreft in de kernen van Zeeland en Schaijk. Het betreft hierbij vaak maatwerkoplossingen. Voor overige gebieden dient parkeren altijd op eigen terrein opgelost te worden.

De parkeernormen zijn wel van toepassing.

4.4.6 Nota Archeologie gemeente Landerd

Op 24 mei 2012 stelde de gemeenteraad de Nota Archeologie gemeente Landerd en de Archeologische beleidskaart gemeente Landerd vast. In de nota staat dat wanneer er bij ruimtelijke initiatieven sprake is van bodemverstoring, archeologisch (inventariserend) onderzoek noodzakelijk is in gebieden met een middelhoge of hoge archeologische verwachtingswaarde. De nota is vertaald in de nieuwe bestemmingsplannen van de gemeente Landerd.

Op de beleidskaart staat de verwachtingswaarde voor een bepaald gebied en of er bekende archeologische resten zijn. Vervolgens kan bepaald worden of er een onderzoeksverplichting geldt. Dit hangt naast de verwachtingswaarde en het wel of niet bekend zijn van archeologische resten ook af van de oppervlakte van de bodemverstoring en hoe diep de verstoring beneden maaiveld reikt.

Deze nota is wel van toepassing.

4.4.7 Nota Bodembeleid

De gemeenteraad stelde op 15 december 2011 de Nota Bodembeleid met de daarbij behorende Bodemkwaliteitskaart vast. Het nieuwe bodembeleid is tot stand gekomen in samenwerking met elf gemeenten in de regio Noordoost-Brabant.

Het doel van de nota is het geven van concrete richtlijnen voor een duurzaam beheer van de bodem en het scheppen van heldere kaders voor saneringen die onder de bevoegdheid van de gemeente vallen.

De Nota Bodembeleid is wel van toepassing.

4.4.8 Wonen

Algemeen

De gemeente Landerd maakt samen met haar regiogemeenten jaarlijks afspraken over woningbouw. Deze afspraken betreffen zowel kwantitatieve aspecten (hoeveel woningen er mogen worden gebouwd) als kwalitatieve aspecten (zoals wonen en zorg en herstructurering van de bestaande woningvoorraad).

Voor de kwantitatieve afspraken vormen de gemeentelijke woningbehoefte onderzoeken en de prognose van de provincie Noord-Brabant het uitgangspunt.

4.4.9 Centrumplan Schaijk

De gemeente Landerd werkt aan het opstellen van een plan voor het versterken van het centrum van de kern Schaijk. Deze versterking dient gerealiseerd te worden door het concentreren van detailhandel, het verbinden van straten en het toevoegen van betaalbare woningen voor ouderen.

Er is een Ontwikkelingsvisie Centrumplan Schaijk opgesteld. Naar aanleiding van deze visie besloot de gemeenteraad op 12 december 2013 om een vervolgonderzoek uit te voeren. In het vervolgonderzoek wordt de haalbaarheid en uitvoerbaarheid van het plan nader onderzocht en onderbouwd. Het gaat dan om de financiële aspecten, afspraken tussen betrokken partijen, maar ook over praktische onderwerpen zoals parkeren, verkeer en de omvang en inpassing van het programma voor wonen en commerciële ruimte. Voor plannen die net buiten de reikwijdte van het centrumplan vallen geldt dat ontwikkelingen dienen aan te sluiten bij het Centrumplan Schaijk.

Het centrumplan is wel van toepassing.

4.4.10 Landschapsbeleidsplan Landerd 2013-2027

Op 8 november 2012 stelde de gemeenteraad het Landschapsbeleidsplan Landerd 2013-2027 vast. Het landschapsbeleidsplan geeft weer waar het landschap van de gemeente Landerd aanvullingen en aanpassingen nodig heeft. Het buitengebied van de gemeente is in elf deelgebieden ingedeeld. Op de dorpskernen gaat het plan alleen in op de hoofdstructuren en de aanplant langs de dorpsranden. Voor elk van deze gebieden is weergegeven waaruit ingrepen in het landschap moeten bestaan. Deze maatregelen zijn globaal uitgewerkt in de vorm van recepten. De invulling van de groencompensatie dient op deze recepten te worden afgestemd.

Het landschapsbeleidsplan is altijd van toepassing.

4.4.11 Gewijzigde verordening geurhinder en veehouderij 2014

Op 12 maart 2015 is de 'Gewijzigde Verordening geurhinder en veehouderij 2014' vastgesteld. Voorafgaand stelde de gemeenteraad op 11 december de volgende stukken vast:

- de 'Geurgebiedsvisie 2014 gemeente Landerd';
- de 'Verordening geurhinder en veehouderij 2014 gemeente Landerd', en;
- de 'Normenkaart behorende bij de Verordening geurhinder en veehouderij 2014 gemeente Landerd'.

De Wet geurhinder en veehouderij stelt de gemeente in staat om middels gemeentelijk geurbeleid te sturen op geuremissies afkomstig uit stallen bij veehouderijen en daarmee op de geurbelasting op de omgeving. Dit geurbeleid bestaat uit een geurverordening en een geurgebiedsvisie. De geurverordening bevat de geur- en afstandsnormen waaraan getoetst wordt in het kader van vergunningverlening. De geurgebiedsvisie bevat de onderbouwing bij deze normen en de uitgangspunten van het gemeentelijke geurbeleid.

Op grond van de verordening gelden maximale waarden voor de geurbelasting van een veehouderij op een geurgevoelig object. Ook zijn minimale afstanden aangegeven voor de geurbelasting van een veehouderij op een geurgevoelig object.

De verordening is wel van toepassing.

Hoofdstuk 5 Verantwoording

5.1 Inleiding

Dit hoofdstuk toont aan dat dit ruimtelijke plan voldoet aan een goede ruimtelijke ordening. De volgende aspecten komen aan bod:

- beleid en regelgeving;
- milieu- en omgevingsaspecten;
- waarden;
- kwaliteitsverbetering van het landschap;
- defensie;
- ladder voor duurzame verstedelijking;
- milieueffectrapportage.

5.2 Beleid en regelgeving

Hoofdstuk 4 gaat in op het beleid en de regelgeving die van toepassing zijn op dit ruimtelijke besluit. In deze paragraaf is uitgelegd of het ruimtelijke besluit past binnen dat beleid en die regelgeving.

5.2.1 Rijksbeleid

Structuurvisie Infrastructuur en Ruimte

Dit bestemmingsplan heeft geen betrekking op een van de nationale ruimtelijke belangen zoals verwoord in de SVIR. Aanvullende maatregelen hoeven derhalve niet te worden getroffen.

Besluit algemene regels ruimtelijke ordening

Dit bestemmingsplan heeft geen betrekking op een van de nationale ruimtelijke belangen zoals verwoord in het Barro. Aanvullende maatregelen hoeven derhalve niet te worden getroffen.

5.2.2 Provinciaal beleid en provinciale regelgeving

Structuurvisie 2010 - partiële herziening 2014

Zoals uit onderstaand kaartje blijkt, valt het plangebied onder de 'stedelijke structuur' nader aangeduid als 'kernen in het landelijk gebied'.

In de kernen in het landelijk gebied met de bijbehorende zoekgebieden voor verstedelijking wordt de lokale behoefte voor verstedelijking opgevangen (wonen, werken en voorzieningen).

Ontwikkelingen binnen 'kernen in het landelijk gebied' dienen qua maat en schaal te passen bij de kern. Daarnaast is zorgvuldig ruimtegebruik een voorwaarde bij het zoeken naar ruimte voor nieuwe verstedelijking.

De kernen binnen het landelijk gebied bouwen voor de eigen woningbehoefte volgens het principe van 'migratiedsaldo-nul'. De provincie stuurt hier op concentratie van verstedelijking.



Uitsnede Structuurvisie 2010 – partiële herziening 2014 (plangebied aangegeven met blauwe bolletjes)

Conclusie

Geconcludeerd wordt dat met de bouw van twee vrijstaande woningen op twee braakliggende percelen in een bestaande woonwijk en in bestaand stedelijk gebied wordt voldaan aan de voorwaarde van zorgvuldig ruimtegebruik. In de regels, behorende tot dit bestemmingsplan, is ten aanzien van de bouwregels aansluiting gezocht bij de bouwmogelijkheden van naastgelegen percelen. Hiertoe wordt geconcludeerd dat de beoogde woningen qua maat en schaal passen bij de kern Schaijk. Geconcludeerd wordt dat de ontwikkeling niet in strijd is met de Structuurvisie 2010 – partiële herziening 2014.

5.2.3 Verordening ruimte 2014

Zoals uit onderstaand kaartje blijkt, valt het plangebied onder de structuur 'bestaand stedelijk gebied, kern in landelijk gebied'.

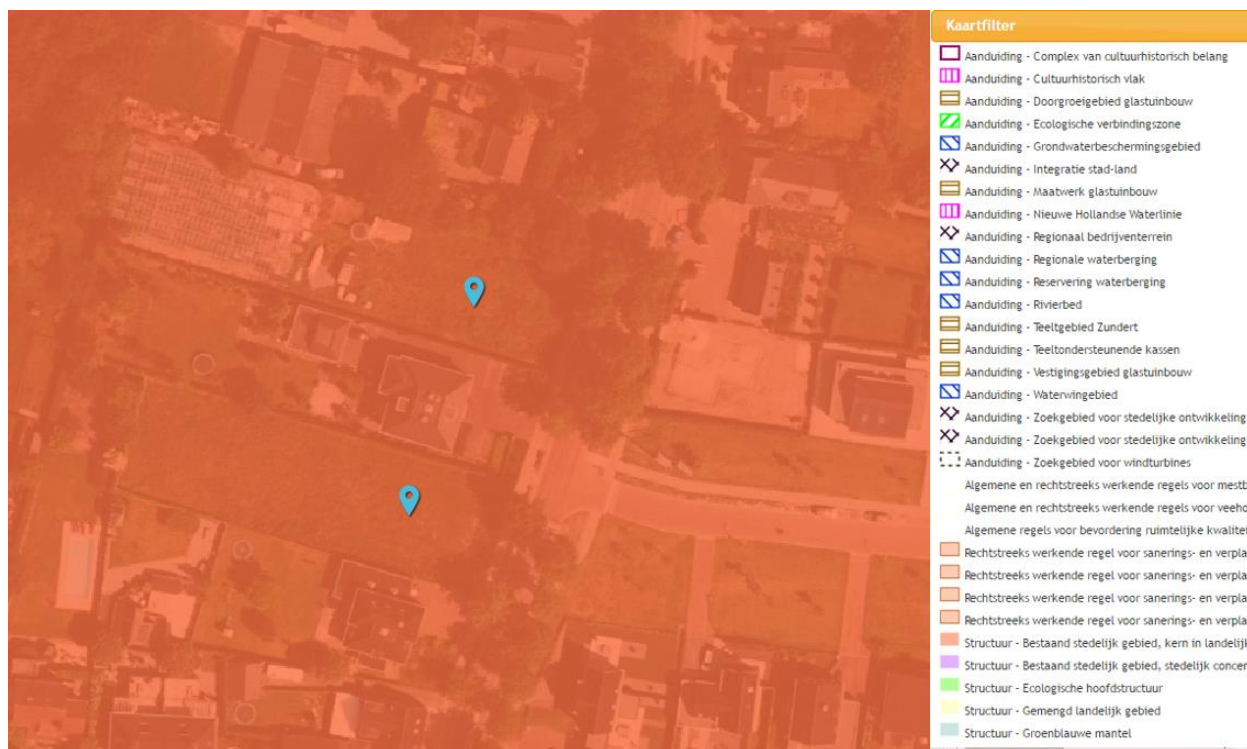

Uitsnede Verordening ruimte 2014 (plangebied aangegeven met blauwe bolletjes)

Ten aanzien van de voorgenomen ontwikkeling is het volgende beleid uit de Verordening ruimte van toepassing:

Artikel 3.1 Zorgplicht voor ruimtelijke kwaliteit

In hoofdstuk 2 onder art. 3.1 lid 1 is bepaald dat een ruimtelijke ontwikkeling gepaard gaat met een goede landschappelijke inpassing en er toepassing wordt gegeven aan het principe van 'zorgvuldig ruimtegebruik'.

Artikel 4.2 Stedelijke ontwikkeling

Een bestemmingsplan dat voorziet in een stedelijke ontwikkeling is uitsluitend gelegen in bestaand stedelijk gebied.

Artikel 4.3 Nieuwbouw van woningen

1. De toelichting bij een bestemmingsplan gelegen in bestaand stedelijk gebied dat voorziet in nieuwbouw van woningen bevat een verantwoording over de wijze waarop:
 - a. de afspraken die daarover zijn gemaakt in het regionaal ruimtelijk overleg bedoeld in artikel 37.4, onder b, worden nagekomen;
 - b. de beoogde nieuwbouw zich verhoudt tot de afspraken bedoeld onder a, en tot de beschikbare harde plancapaciteit voor woningbouw.
2. Onder harde plancapaciteit voor woningbouw als bedoeld in het eerste lid, onder b, wordt verstaan de capaciteit voor nieuw te bouwen woningen waarover een gemeente beschikt, die:
 - a. wordt uitgedrukt in aantallen woningen;
 - b. is opgenomen in een vastgesteld bestemmingsplan waarvan de bestemming nog niet is verwezenlijkt.

Conclusie

Door de bouw van twee vrijstaande woningen op twee braakliggende percelen binnen een woonwijk gelegen in bestaand stedelijk gebied wordt voldaan aan het aspect 'zorgvuldig ruimtegebruik'. Geconcludeerd wordt dat de ontwikkeling niet in strijd is met de Verordening ruimte 2014.

5.2.4 Gemeentelijk beleid

Structuurvisie Landerd

In de structuurvisie is de gemeente onderverdeeld in 8 deelgebieden. Zoals uit onderstaand kaartje blijkt, valt het plangebied grotendeels in deelgebied 'gemengd lint' en voor een klein deel in deelgebied 'woonbuurt'.

Voor de beoogde ontwikkeling van de twee vrijstaande woningen zijn artikel 8.2.1 'Wonen – gemengd lint' en artikel 8.3.1 'Wonen – woonbuurt' van de Structuurvisie Landerd relevant.



Ligging in deelgebied 'gemengd lint' en 'woonbuurt' (plangebied rood omlijnd)

Artikel 8.2.1 Wonen – gemengd lint

Het beleid in de gemengde linten is erop gericht om de karakteristieke menging van functies te handhaven. Deze linten kenmerken zich door een diversiteit van functies die in de loop van de tijd een verschuiving laat zien. Historisch gezien is er in deze linten vaak ook nog bedrijvigheid aanwezig. Kenmerkende voorbeelden zijn bijvoorbeeld een transportbedrijf of een bouwbedrijf. Deze functies zijn, vanwege de hinder, veelal verdwenen. Een mix van wonen, werken (aan huis) en kleinschalige voorzieningen blijft echter bestaan.

De gemeente wil aan wonen in de gemengde linten medewerking verlenen, onder de volgende voorwaarden:

- Het initiatief past binnen de gemeentelijke woningbouwopgave;
- Er is sprake van grondgebonden woningen;
- Het initiatief lost de parkeervraag binnen de kaders van het gemeentelijk parkeerbeleid op eigen terrein op; wanneer dat niet mogelijk is levert het initiatief een bijdrage aan het gemeentelijk fonds "Verkeer en parkeren".

Artikel 8.3.1 Wonen – woonbuurt

De woonbuurten in de kernen van de gemeente Landerd zijn bedoeld om te wonen. De hoofdlijnen van beleid voor de woonbuurten richten zich op het behouden en waar mogelijk versterken van een prettig woon- en leefklimaat. De hoofdlijnen van beleid voor wonen in de woonbuurten zijn:

- Het behouden van de leefbaarheid in de woonbuurten;
- Het sturen op een geleidelijke ontwikkeling van de woningvoorraad om goed aansluiting te houden bij de ontwikkeling van de behoefte en onnodige leegstand te voorkomen;
- Het meer binden van jonge gezinnen aan de gemeente, omdat zij zorgen voor 'vulling' van de scholen en het verenigingsleven ondersteunen;
- Het in staat stellen van ouderen om te kunnen blijven wonen in Landerd en waar mogelijk in de kern waar zij zich sociaal gebonden voelen;
- Het inzetten op Collectief Particulier Opdrachtgeverschap (CPO);
- Het op tijd herstructureren van de woningvoorraad.

Conclusie

Gekeken naar artikel 8.2.1 'Wonen – gemend lint' wordt geconcludeerd dat de beoogde vrijstaande woningen grondgebonden woningen betreffen en dat de ontwikkeling bijdraagt in de behoefte aan duurdere woningen in het koopsegment. Doordat de benodigde parkeerplaatsen op het eigen terrein worden gerealiseerd, wordt tevens voldaan aan de eis dat parkeren op eigen terrein dient te worden opgevangen. Aangaande artikel 8.3.1 'Wonen – woonbuurt' kan gezien het feit dat woonbuurten bedoeld zijn om te wonen, worden gesteld dat de bouw van de beoogde vrijstaande woningen goed past binnen het beleid voor dit deelgebied. Daarnaast wordt de bestaande woonbuurt verder versterkt. Geconcludeerd wordt dat de ontwikkeling niet in strijd is met de Structuurvisie Landerd.

5.2.5 Centrumplan Schaijk

De gemeente Landerd werkt aan het opstellen van een plan voor het versterken van het centrum van de kern Schaijk. Deze versterking dient gerealiseerd te worden door het concentreren van detailhandel, het verbinden van straten en het toevoegen van betaalbare woningen voor ouderen.

Er is een Ontwikkelingsvisie Centrumplan Schaijk opgesteld. Naar aanleiding van deze visie besloot de gemeenteraad op 12 december 2013 om een vervolgonderzoek uit te voeren. In het vervolgonderzoek wordt de haalbaarheid en uitvoerbaarheid van het plan nader onderzocht en onderbouwd. Het gaat dan om de financiële aspecten, afspraken tussen betrokken partijen, maar ook over praktische onderwerpen zoals parkeren, verkeer en de omvang en inpassing van het programma voor wonen en commerciële ruimte. Voor plannen die net buiten de reikwijdte van het centrumplan vallen geldt dat ontwikkelingen dienen aan te sluiten bij het Centrumplan Schaijk.

Conclusie

De afstand van het plangebied tot aan het centrumplan bedraagt hemelsbreed circa 510 meter. Hiertoe wordt gesteld dat de ontwikkeling buiten de reikwijdte van het centrumplan valt en hiertoe niet hoeft aan te sluiten bij het Centrumplan Schaijk. Geconcludeerd wordt dat de beoogde ontwikkeling hierdoor niet in strijd is met het Centrumplan Schaijk.

Woonvisie Landerd 2015 – 2019

De woonvisie is het kader waarbinnen met andere partijen wordt gewerkt om de kernen evenwichtig, leefbaar en toekomstbestendig te maken of te houden. De woonvisie schetst een perspectief en zet voor de komende jaren de acties en maatregelen op een rijtje.

De visie bestaat uit twee delen. Het eerste deel omvat de analyse van de landelijke en de Landerdse woningmarkt. Het tweede deel betreft de uitwerking. Hierin staat waar de gemeente Landerd de komende jaren op het gebied van wonen gaat sturen. In de woonvisie zijn 4 speerpunten opgenomen waarmee de gemeente Landerd stuurt en waaraan nieuwe ontwikkelingen worden getoetst. Deze speerpunten betreffen: bouwen naar behoefte, inzetten op centrumlocaties en geplande ontwikkellocaties, inzetten op kwalitatieve prestatieafspraken en inzetten op daadwerkelijke realisatie.

Conclusie

De behoefte naar onderhavig plan is af te leiden uit de woningmarktanalyse van Schaijk. Hieruit blijkt dat vooral gezinnen sterk georiënteerd blijven op de koopsector en dan met name op ruimere grondgebonden woningen. Daarnaast zullen onderhavige percelen worden bebouwd door de toekomstige kopers. In voorliggend geval zal hiertoe geen sprake zijn van “bouwen voor leegstand”.

De bouwlocatie betreft weliswaar geen centrumlocatie of geplande ontwikkellocatie. Echter wil de gemeente Landerd hier van afwijken wanneer de ontwikkeling een stedenbouwkundige meerwaarde levert of een bepaald knelpunt oplost. Dit eerste is in onderhavig geval aan de orde omdat de locaties ter hoogte van de uitrit van de Akkerwinde en Hofse Hoeve om een invulling met woningbouw vragen. Momenteel betreffen dit twee open gaten in het lint, welke overduidelijk zijn vrijgehouden voor invulling met 2 vrijstaande woningen. Onderhavige ontwikkeling voorziet hierin. Geconcludeerd wordt dat de ontwikkeling niet in strijd is met de Woonvisie Landerd 2015 – 2019.

5.2.6 Vigerende planologische situatie

Het plangebied is gelegen binnen het vigerende bestemmingsplan ‘Kom Schaijk – 2014’, dat door de raad van de gemeente Landerd is vastgesteld op 3 juli 2014.

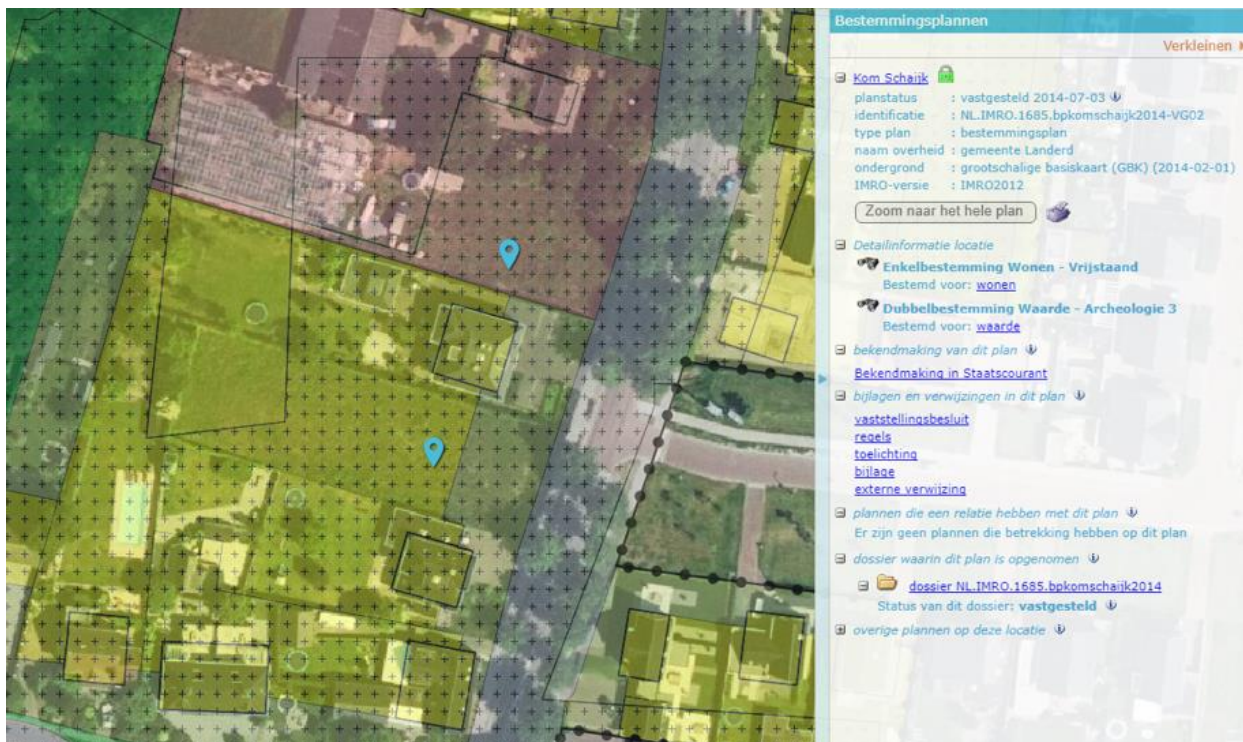

Ligging plangebied in bestemmingsplan 'Kom Schaijk – 2014' (plangebied aangegeven met blauwe bolletjes)

Het perceel ten noorden van de Schutsboomstraat 64 heeft enkelbestemming 'Detailhandel' en voor een overgroot deel dubbelbestemming 'Waarde – Archeologie 3'. Het ten zuiden van de Schutsboomstraat 64 gelegen perceel heeft enkelbestemming 'Wonen – Vrijstaand' en dubbelbestemming 'Waarde – Archeologie 3'.

Omdat er binnen de woonbestemming van het zuidelijke perceel geen bouwvlak is opgenomen en hoofdgebouwen uitsluitend ter plaatse van de aanduiding 'bouwvlak' zijn toegestaan, is onderhavige ontwikkeling in strijd met het vigerende bestemmingsplan. Binnen de bestemming 'Detailhandel', zoals aanwezig op het ten noorden van Schutsboomstraat 64 gelegen perceel, is het gebruik van de gronden voor wonen evenmin rechtstreeks toegestaan.

Conclusie

Om de ontwikkeling van de beoogde twee vrijstaande woningen planologisch mogelijk te maken, dient een postzegelbestemmingsplan te worden opgesteld.

5.3 Milieu- en omgevingsaspecten

Ruimtelijke ontwikkelingen kunnen invloed hebben op het milieu en de omgeving. Daarom wordt op de volgende aspecten ingegaan:

- bedrijven en milieuzonering;
- bodem;
- externe veiligheid;
- geurhinder: agrarisch;
- geur: industrieel;
- luchtkwaliteit;
- verkeer en parkeren;
- straling;

- water;
- weg-, spoor-, en industrielawaai;
- veehouderij en volksgezondheid;
- trillingen.

5.3.1 Bedrijven en milieuzonering

Een goede ruimtelijke ordening voorkomt hinder en gevaar. Dit kan door voldoende afstand te houden tussen milieubelastende activiteiten van bedrijven en gevoelige functies, zoals woningen. Het doel van milieuzonering is om de kwaliteit van het woon- en leefmilieu te handhaven en te bevorderen. Daarnaast kan milieuzonering bedrijven voldoende zekerheid bieden om hun activiteiten duurzaam uit te kunnen voeren. De handreiking *Bedrijven en milieuzonering* van de Vereniging van Nederlandse Gemeenten (VNG, 16 april 2009) geeft richtafstanden om de milieuzonering van bedrijven te kunnen bepalen.

Toetsing

De beoogde burgerwoningen betreffen gevoelige objecten in het kader van bedrijven en milieuzonering. Hiertoe dient rekening te worden gehouden met de afstand tot bestaande bedrijven.

In de VNG-brochure is vermeld dat de richtafstanden met één afstandsstap kunnen worden verlaagd indien sprake is van een omgevingstype gemengd gebied. De VNG-brochure vermeldt over het omgevingstype gemengd gebied onder meer dat dit een gebied is met een matige tot sterke functiemenging. Direct naast woningen komen andere functies voor zoals winkels, horeca en kleine bedrijven. Volgens de VNG-brochure behoren gebieden die direct langs de hoofdinfrastructuur liggen, eveneens tot het omgevingstype gemengd gebied.

De directe omgeving van het plangebied bestaat uit een menging van hoofdzakelijk woon-, detailhandel, gemengde- en maatschappelijke functies. Daarnaast is het plangebied direct gelegen aan de Schutsboomstraat, de belangrijkste ontsluitingsweg van Schaijk op de N324. Op basis van voorgaande kan worden gesteld dat het plangebied in het omgevingstype gemengd gebied is gelegen. Hiertoe kunnen de richtafstanden van omliggende functies met één afstandsstap worden verlaagd. Concreet betekent dit dat de normafstand voor bedrijvigheid uit milieucategorie 1 kan worden verlaagd van 10 meter naar 0 meter, de afstand voor bedrijvigheid uit milieucategorie 2 kan worden verlaagd van 30 meter naar 10 meter, de afstand voor bedrijvigheid uit milieucategorie 3.1 kan worden verlaagd van 50 meter naar 30 meter en de afstand voor bedrijvigheid uit milieucategorie 3.2 kan worden verlaagd van 100 meter naar 50 meter.

Goed woon- en leefklimaat

Aan de noordzijde van het plangebied is aan de Schutsboomstraat 62 een detailhandelbestemming van het voormalige tuincentrum van De Louw aanwezig. Ten oosten van het plangebied is aan de Hofse Hoeve 1 Dierenkliniek Schaijk gevestigd. Ten noordoosten van het plangebied zijn aan de Schutsboomstraat 55 en 57 respectievelijk D'n Boeij B.V. en restaurant 't Landerdke gevestigd. Genoemde bedrijven leveren geen enkele beperking ten aanzien van een goed woon- en leefklimaat.

Ontwikkelingsmogelijkheden bedrijven

De beoogde woningen betreffen gevoelige objecten in het kader van bedrijven en milieuzonering. Hiertoe dient rekening te worden gehouden met de afstand tot bestaande bedrijven. Aan de noordzijde van het plangebied heeft het perceel Schutsboomstraat 62 de bestemming 'Detailhandel'. Deze bestemming laat beperkt bedrijven met milieucategorie 1 en 2 toe. Op het perceel Schutsboomstraat 62 bevinden zich de restanten van het voormalige tuincentrum De Louw. Een tuincentrum wordt in de VNG-brochure gerekend tot een categorie 2 bedrijf. Echter is het tuincentrum niet meer als zodanig in bedrijf. Hiertoe kan het perceel worden aangerekend als detailhandel van categorie 1 (detailhandel voor zover n.e.g.). De grootste richtafstand voor categorie 1 bedrijven bedraagt 0 meter (gemengd gebied). Hiertoe levert deze bestemming geen belemmering ten aanzien van de voorgenomen ontwikkeling.

Ten oosten van het plangebied heeft het perceel Hofse Hoeve 1 de bestemming 'Maatschappelijk'. De percelen Schutsboomstraat 53, 55 en 57 zijn bestemd als 'Gemengd'. Deze bestemming laat beperkt bedrijven met milieucategorie 1 en 2 toe. De grootste richtafstand voor categorie 2 bedrijven bedraagt 10 meter (gemengd gebied). De kortste afstand tussen het plangebied en genoemde percelen bedraagt circa 65 meter en blijft hiermee onder de richtafstand. Daarnaast liggen de bestaande burgerwoningen aan de Schutsboomstraat dicht bij de genoemde percelen met de bestemming 'Maatschappelijk' en 'Gemengd' dan de beoogde woningen. Mochten er dan al bedrijven worden belemmerd in hun bedrijfsvoering of een eventuele toekomstige uitbreiding dan zal dit komen door de bestaande burgerwoning aan de Schutsboomstraat.

Conclusie

Geconcludeerd wordt dat het aspect 'bedrijven en milieuzonering' geen belemmering vormt voor de voorgenomen ontwikkeling.

5.3.2 Bodem

Op basis van artikel 3.1.6 van het Besluit ruimtelijke ordening en artikel 3.2 van de Algemene wet bestuursrecht, moet in planvorming rekening gehouden worden met de bodemkwaliteit in relatie tot de gewenste functies. In de Bouwverordening van de gemeente Landerd staat dat onder bepaalde omstandigheden het oprichten van gebouwen pas kan plaatsvinden als de bodem geschikt is (of geschikt is gemaakt) voor het beoogde doel. Om die reden dient bij veel nieuwbouwactiviteiten de bodemkwaliteit door middel van onderzoek te worden vastgesteld. Aangesloten dient ook te worden bij de Nota Bodembeleid van de gemeente Landerd.

Conclusie

De gemeente Landerd heeft een bodemkwaliteitskaart met een daarbij behorende nota bodembeleid vastgesteld. In de bodemkwaliteitskaart valt de onderhavige locatie onder de kwaliteit Natuur en Milieu (AW2000), zijnde schone grond. In de nota bodembeleid is een vrijstellingsregeling opgenomen. De beoogde woningen hebben weliswaar een woon- of verblijfsfunctie maar de locatie valt binnen de zone schone grond zoals verbeeld op de 'ontgravingskaart'.

De vrijstellingsmogelijkheid geldt alleen indien de locatie onverdacht is met betrekking tot bodemverontreiniging. Er zal een beroep worden gedaan op deze vrijstellingsmogelijkheid. Hiervoor zal een formulier historische toets t.b.v. vrijstelling bodemonderzoek opgesteld en

ingediend worden. Hierop zal door de gemeente beoordeeld worden of vrijstelling verleend kan worden. Mocht dit niet het geval zijn dan zal een bodemonderzoek worden uitgevoerd. Het formulier 'Historische toets t.b.v. vrijstelling bodemonderzoek' is als bijlage opgenomen.

5.3.3 Externe veiligheid

Externe veiligheid gaat over het beheersen van de risico's die mensen lopen door opslag, productie, gebruik en vervoer van gevaarlijke stoffen in hun omgeving.

Middels onderstaand kaartfragment, zijn de volgende aspecten van externe veiligheid onderzocht:

- risicovolle inrichtingen;
- transport over weg, water en spoor;
- hogedrukaardgastransportleidingen en K1-, K2- en K3 brandstofleidingen;
- bovengrondse hoogspanningslijnen.

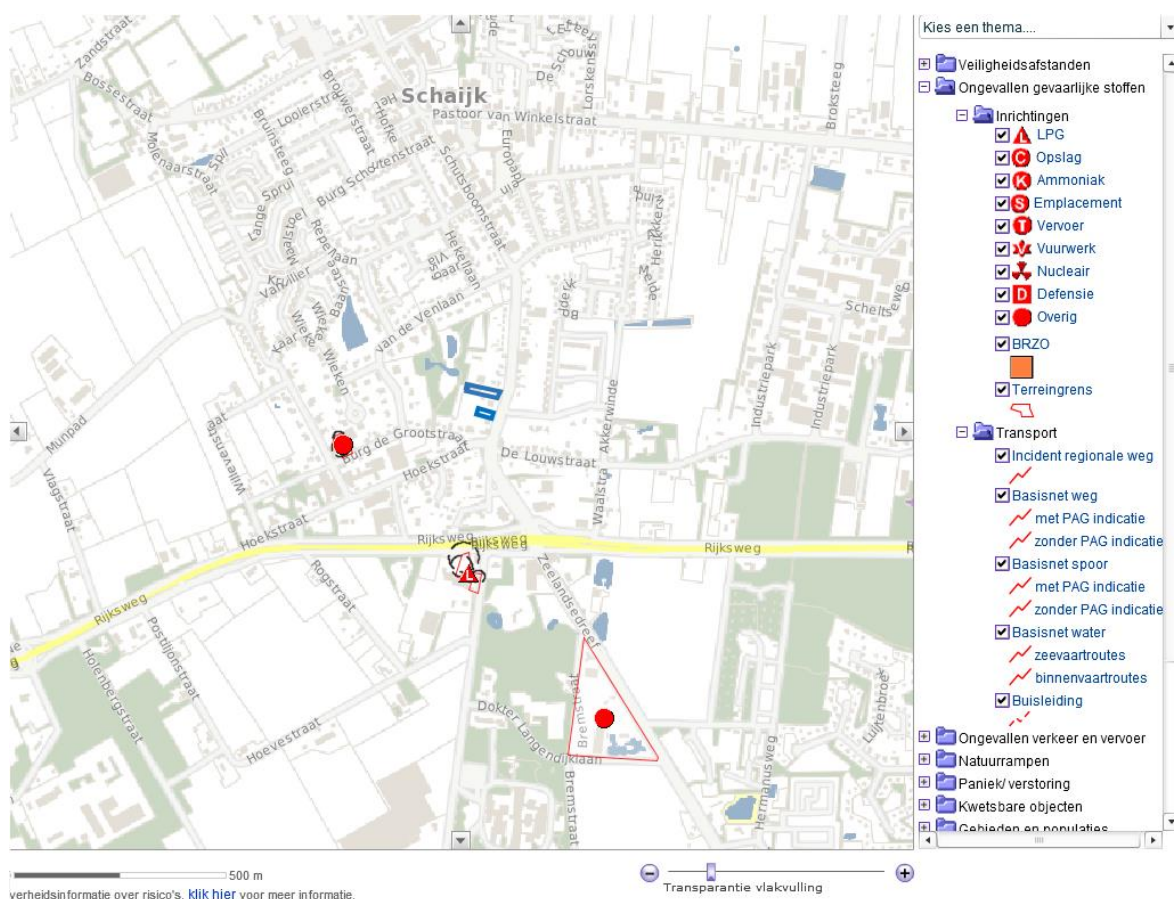

Uitsnede provinciale risicokaart (plangebied blauw omlijnd)

Risicovolle inrichtingen

In de omgeving van het plangebied zijn drie risicovolle inrichtingen aanwezig. Het betreft Gashandel Van Schaijk aan de Burgemeester De Grootstraat 22, Auto Maas Tankstation B.V. aan de Udensedreef 2 en Zwanenberg IJzer groep aan de Zeelandsedreef 2. Echter liggen alle inrichtingen op een dusdanig grote afstand dat ze geen invloed hebben op het plangebied.

Risicovol wegtransport en transport via spoor- en waterwegen

Over de provinciale weg N324 worden gevaarlijke stoffen vervoerd, voornamelijk LPG en Propaantransporten – vallende onder GF3 transporten. Ondanks een invloedsgebied van circa 325 meter levert het vervoer van gevaarlijke stoffen over de provinciale weg N324 geen belemmering op voor het plangebied. Spoor- en waterwegen zijn niet aanwezig in het geïnventariseerde gebied.

Risicovolle (buis)leidingen

In de nabijheid van het plangebied liggen geen hogedrukaardgastransportleidingen of K1-, K2-, K3-brandstofleidingen of bovengrondse hoogspanningslijnen.

Conclusie

Duidelijk is dat er in de omgeving van het plangebied geen objecten zijn gelegen die in het kader van externe veiligheid dienen te worden beschouwd. Geconcludeerd wordt dat het aspect 'externe veiligheid' geen belemmering vormt voor de voorgenomen ontwikkeling.

5.3.4 Geurhinder: agrarisch

De Wet geurhinder en veehouderij (Wgv) is het beoordelingskader voor geur bij omgevingsvergunningen voor de activiteit milieu. Het Activiteitenbesluit milieubeheer bevat vergelijkbare bepalingen voor agrarische bedrijven die geen omgevingsvergunning voor de activiteit milieu nodig hebben.

De gemeente Landerd stelde op basis van de Wgv een eigen geurbeleid op. Het geurbeleid bestaat uit twee delen. Dat zijn de Geurgebiedsvisie en Geurverordening 2014. De Geurgebiedsvisie is op 21 maart 2015 gewijzigd vastgesteld. De gemeente verdeelt het grondgebied van de gemeente in gebieden en hanteert per soort gebied een eigen geurnorm. Met het geurbeleid wil de gemeente zowel de bescherming van de agrarische ondernemers borgen als de doorgang van gewenste ruimtelijke ontwikkelingen. Uiteindelijk is de meest wenselijke situatie bepaald, waarin zo veel mogelijk geurknelpunten zijn opgelost.

Voor wat betreft geurhinder van veehouderijen moet bekeken worden of er niet iemand onevenredig in zijn belangen geschaad wordt (belang omliggende veehouderijen) en of er ter plaatse een goed woon- en leefklimaat kan worden gegarandeerd (belang geurgevoelig object).

Woningen dienen aangemerkt te worden als geurgevoelige objecten in het kader van de beoordeling van omliggende agrarische inrichtingen.

Ontwikkelingsmogelijkheden agrarische bedrijven

In de directe omgeving van het plangebied liggen geen agrarische bedrijven.

Conclusie

Door de afwezigheid van agrarische bedrijven kunnen zij dan ook niet worden beperkt in hun ontwikkelingsmogelijkheden. Geconcludeerd wordt dat met de bouw van de beoogde woningen geen omliggende agrarische bedrijven in hun ontwikkelingsmogelijkheden worden beperkt.

Goed woon- en leefklimaat

Uit onderstaande uitsnede van de geurkaart behorende bij de geurgebiedsvisie, blijkt dat ter plaatse van het plangebied een achtergrondbelasting heerst van $< 3 \text{ ouE/m}^3$.

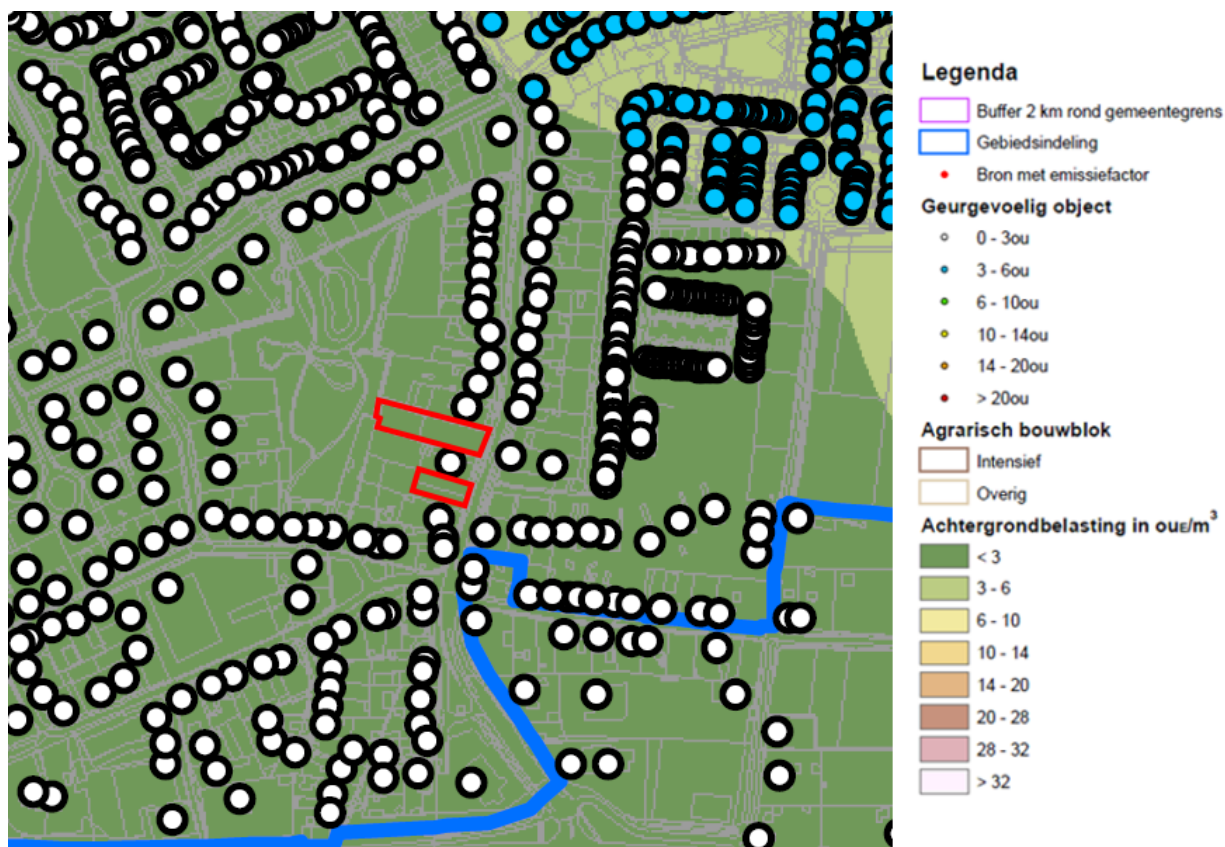

Uitsnede geurkaart (plangebied rood omlijnd)

Conclusie

Met een achtergrondbelasting van $< 3 \text{ ouE/m}^3$ wordt gesteld dat ter hoogte van het plangebied een goed woon- en leefklimaat heerst. Geconcludeerd wordt dat het aspect 'geurhinder: agrarisch' geen belemmering vormt voor de voorgenomen ontwikkeling.

5.3.5 Geur: industrieel

Het aspect geur is van belang bij ruimtelijke besluiten waarbij één of meer geurgevoelige objecten in de buurt van bedrijvigheid gerealiseerd worden. Ook speelt het aspect geur een rol bij bedrijven die een geurbelasting veroorzaken op de woon- en leefomgeving. Het is van belang dat een goed woon- en verblijfklimaat ter plaatse gegarandeerd is. Dit is het belang van het geurgevoelige object. Daarnaast dient beoordeeld te worden of er niemand onevenredig in zijn belangen wordt geschaad. Dit zijn de belangen van bedrijvigheid en de omgeving. Wanneer de afstand tussen een geurgevoelig object en bedrijvigheid groot genoeg is, is het in het algemeen zo dat het woon- en leefklimaat als goed wordt aangemerkt en dat er niemand onevenredig in zijn belangen wordt geschaad.

Het Activiteitenbesluit milieubeheer is het wettelijke kader voor activiteiten waarvoor op grond van dat besluit een melding gedaan moet worden. Voor bedrijven die een omgevingsvergunning nodig hebben, ligt het beoordelingskader vast in de Nederlandse emissierichtlijn (NeR).

Het algemene uitgangspunt van het geurbeleid is het zoveel mogelijk beperken van geurhinder en het voorkomen van nieuwe hinder. Dit uitgangspunt vormt samen met het toepassen van Beste Beschikbare Technieken (BBT) de kern van het geurbeleid. Onderdeel van het geurbeleid is dat de lokale overheden de uiteindelijke afweging moeten maken zodat zij rekening kunnen houden met alle relevante belangen om tot een duurzame kwaliteit van de leefomgeving te komen. Het geurbeleid bestaat uit de volgende beleidslijnen:

- als er geen hinder is, zijn maatregelen niet nodig;
- als er wel hinder is, worden maatregelen getroffen op basis van het Beste Beschikbare Techniek-principe;
- de gemeente stelt vast welke mate van hinder acceptabel is.

Gemeenten en provincies zijn bevoegd om een eigen geurbeleid vast te stellen. De provincie Noord-Brabant heeft een eigen geurbeleid voor provinciale bedrijven. Dit is de Beleidsregel beoordeling geurhinder omgevingsvergunningen industriële bedrijven Noord-Brabant. De gemeente Landerd heeft geen eigen industrieel geurbeleid. Per situatie stelt de gemeente vast of er sprake is van een acceptabel geurniveau. Er zijn verschillen in het niveau van bescherming mogelijk. Voor een bedrijfswoning kan bijvoorbeeld een hogere geurbelasting gehanteerd worden dan voor aaneengesloten woonbebouwing.

Conclusie

Ten zuidwesten van het plangebied ligt op een kortste afstand van circa 120 meter een bedrijventerrein aan de Burgemeester de Grootstraat. Op het bedrijventerrein zijn bedrijven behorende tot milieucategorie 1 en 2 gevestigd. Voor dergelijke bedrijven dient een richtafstand voor geur van 10 meter (rustige woonwijk) en 0 meter (gemengd gebied) te worden gehanteerd. Aan deze afstand wordt ruimschoots voldaan. Hiertoe is industriële geurhinder geen beperkende factor en kan tevens worden gesteld dat er geen bedrijven in hun bedrijfsvoering worden beperkt. Geconcludeerd wordt dat het aspect 'geurhinder – industrieel' geen belemmering vormt voor de voorgenomen ontwikkeling.

5.3.6 Luchtkwaliteit

Het beleid en de regelgeving over luchtkwaliteit hebben tot doel om mensen te beschermen tegen de gezondheidseffecten van luchtverontreiniging. Ze bevatten luchtkwaliteitsnormen voor verschillende stoffen. Ruimtelijke plannen met mogelijke gevolgen voor de luchtkwaliteit dienen getoetst te worden aan afdeling 5.2 van de Wet milieubeheer. Deze wet bevat grenswaarden voor de stoffen zwaveldioxide, stikstofdioxide, stikstofdioxiden, fijn stof, lood, benzeen en koolmonoxide in de buitenlucht. In Nederland zijn de maatgevende luchtverontreinigende stoffen stikstofdioxide (NO₂) en fijn stof (PM₁₀). Overschrijding van de grenswaarden van andere stoffen komt bijna niet voor. De wet maakt onderscheid tussen kleine en grote ruimtelijke projecten.

Kleine projecten verslechteren de luchtkwaliteit niet 'in betekende mate' (NIBM). Deze projecten hoeven niet meer beoordeeld te worden op luchtkwaliteit. Ze zijn namelijk zo klein dat ze geen wezenlijke invloed hebben op de luchtkwaliteit. Er is geen belemmering als een klein project niet of nauwelijks bijdraagt aan luchtverontreiniging, óók niet in overschrijdingsgebieden (gebieden met teveel luchtvervuiling). De ministeriële Regeling NIBM geeft aan in welke gevallen een nieuw project in ieder geval een NIBM-project is. Dit is bijvoorbeeld het geval als

er minder dan 500 woningen worden gebouwd bij minimaal één ontsluitingsweg, of minder dan 1.000 woningen bij twee ontsluitingswegen.

Het Besluit gevoelige bestemmingen (luchtkwaliteitseisen) beperkt de vestiging van zogeheten gevoelige bestemmingen, zoals een school, in de nabijheid van provinciale en rijkswegen. Het besluit is gericht op bescherming van mensen met een verhoogde gevoeligheid voor fijn stof (PM₁₀) en stikstofdioxide (NO₂), met name kinderen, ouderen en zieken. Daartoe voorziet het besluit in zones waarbinnen luchtkwaliteitsonderzoek nodig is: 300 meter aan weerszijden van rijkswegen en 50 meter langs provinciale wegen, gemeten vanaf de rand van de weg. Waar in zo'n onderzoekzone de grenswaarden voor PM₁₀ of NO₂ (dreigen te) worden overschreden, mag het totale aantal mensen dat hoort bij een gevoelige bestemming niet toenemen. Dit wordt bereikt door op zo'n plek de vestiging van bijvoorbeeld een school niet toe te staan. Bij uitbreidingen van bestaande gevoelige bestemmingen is een eenmalige toename van maximaal 10% van het totale aantal blootgestelden toegestaan. De volgende gebouwen met de bijbehorende terreinen zijn een gevoelige bestemming: scholen, kinderdagverblijven, en verzorgings-, verpleeg- en bejaardentehuizen. Het gaat hierbij niet om bestemmingen in de meest enge zin van het woord, maar om alle vergelijkbare functies, ongeacht de exacte aanduiding ervan in bestemmingsplannen en andere besluiten. Van doorslaggevend belang is de (voorzien) functie van het gebouw en het bijbehorende terrein. In de context van dit besluit worden ziekenhuizen, woningen en sportaccommodaties dus niet als gevoelige bestemming gezien. Wel is het in het kader van een goede ruimtelijke ordening van belang om ervoor te zorgen dat er zo min mogelijk mensen blootgesteld worden aan een verminderde luchtkwaliteit.

De gemeente Landerd heeft geen eigen regelgeving en beleid over luchtkwaliteit.

Conclusie

De beoogde twee woningen dragen niet in betekenende mate bij aan een verslechtering van de luchtkwaliteit. Omgekeerd kan worden gesteld dat er in de directe omgeving van het plangebied geen objecten zijn gelegen welke de luchtkwaliteit in betekenende mate verslechteren. Geconcludeerd wordt dat het aspect 'luchtkwaliteit' geen belemmering vormt voor de voorgenomen ontwikkeling.

5.3.7 Water

Het Besluit ruimtelijke ordening (Bro) verplicht een watertoets voor ruimtelijke plannen waarin waterbelangen spelen. De watertoets omvat het gehele proces van vroegtijdig informeren, adviseren, afwegen en uiteindelijk beoordelen van de in ruimtelijke plannen voorkomende waterhuishoudkundige aspecten. Het doel van de watertoets is het evenwichtig meewegen van de waterbelangen in het ruimtelijke planvormingsproces om te komen tot een veilig, gezond en duurzaam watersysteem. Zowel kwantiteit als kwaliteit zijn daarbij belangrijk. Het benutten van kansen en het combineren van functies wordt hierbij nagestreefd.

In Brabant één keur

Op 3 maart 2015 is de keur van waterschap Aa en Maas gewijzigd. De 'oude' keur is daarbij vervangen door een nieuwe keur die geldt voor alle drie de Brabantse waterschappen. In deze keur zijn de regels beter op elkaar afgestemd en vereenvoudigd tot één keur in heel Brabant. Bij deze nieuwe keur ligt de nadruk meer op wat mag dan wat niet mag. Daarnaast is er in minder gevallen een vergunning nodig dan voorheen en volstaat vaak met een melding.

Hydrologisch neutraal ontwikkelen

In de nieuwe keur is er nogal wat gewijzigd in het HNO beleid. Tot nu toe werd de wateropgave bepaald met de HNO tool. Deze is echter komen te vervallen.

Verhardingstoename tot 2.000 m²

In de nieuwe keur zijn ontwikkelingen met een verhardingstoename tot 2.000 m² vrijgesteld van compensatie omdat er, vanuit het watersysteem geredeneerd, geen aanleiding bestaat om onder deze oppervlaktemaat compenserende maatregelen te eisen. Echter zal het regelmatig voorkomen dat op basis van gemeentelijke eisen toch een hemelwatervoorziening wordt verlangd. Bovendien kan een voorziening wenselijk zijn om eventuele wateroverlast ter plaatse te voorkomen.

Gevoeligheidsfactor

Afhankelijk van kenmerken van het beïnvloedingsgebied wordt een gevoeligheidsfactor toegepast. Naarmate de gevoeligheid van een gebied of oppervlaktewatersysteem voor de gevolgen van piekafvoeren lager is, is minder compensatie nodig. Voor gebieden worden er drie gevoeligheidsfactor waarden gehanteerd: $\frac{1}{4}$ (droge gebieden met een GHG groter dan 80 cm-mv, $\frac{1}{2}$ (GHG 40 – 80 cm-mv) en 1 (natte gebieden met een GHG kleiner dan 40 cm-mv). Welke gevoeligheidsfactor van toepassing is, kan worden afgelezen van de op 26 februari 2015 vastgestelde kaart 'Algemene regels versnelde afvoer regenwater door verhard oppervlak' van waterschap Aa en Maas.

Verhardingstoename van 2.000 m² tot 10.000 m²

Voor ontwikkelingen met een verhardingstoename tussen 2.000 m² en 10.000 m² is de volgende rekenregel opgenomen: benodigde compensatie (m³) = toename verhard oppervlak (m²) * gevoeligheidsfactor * 0,06 (m).

Verhardingstoename boven 10.000 m²

Voor ontwikkelingen met een verhardingstoename van meer dan 10.000 m² gelden geen algemene regels, maar de beleidsregels.

Conclusie

Geconcludeerd wordt dat de ontwikkeling onder de korte procedure valt. Dit omdat met de ontwikkeling het verhard oppervlak met minder dan 2.000 m² toeneemt en het plangebied buiten de ruimtelijk begrensde waterbelangen ligt.

Het plangebied is gelegen op een gemiddelde hoogte van circa 14,0 meter boven NAP. De gemiddelde hoogste grondwaterstand bedraagt circa 0,8 meter min maaiveld. Hiertoe kan de locatie worden aangemerkt als een wateroverlastvrije locatie. Binnen het plangebied of haar directe omgeving is geen oppervlaktewater aanwezig.

Het vuilwater van het plangebied zal worden aangesloten op het gemeentelijke riool. Het hemelwater wat op de daken, de erfverharding en de onverharde delen valt, zal op het eigen terrein infiltreren. Geconcludeerd wordt dat er hydrologisch neutraal wordt ontwikkeld waardoor geen compensatie plaats hoeft te vinden.

Uit zorg voor een goede kwaliteit van het grond- en oppervlaktewater zullen bij de bouw geen uitlogende materialen worden gebruikt.

5.3.8 Geluid

Het is van belang om mensen te beschermen tegen geluidshinder en tegen nadelige gezondheidseffecten door geluid. Het belangrijkste wettelijke kader hiervoor is de Wet geluidhinder (Wgh). Ook de Wet ruimtelijke ordening (Wro) en de Wet algemene bepalingen omgevingsrecht (Wabo) spelen een rol. Op basis van die wetten dient namelijk ook voor het aspect geluid altijd aan een goede ruimtelijke ordening te worden voldaan.

In situaties waarop de Wgh niet van toepassing is, is de bescherming tegen geluid verzekerd doordat er sprake moet zijn van een goede ruimtelijke ordening. Dit is bijvoorbeeld het geval rond wegen waar maximaal 30 km/uur gereden mag worden of bij bedrijven die niet op geluidsgezoneerde bedrijventerreinen liggen.

Voor alle functies die gevoelig zijn voor geluid dient in het kader van een goede ruimtelijke ordening bepaald te worden of er na realisering van de ruimtelijke ontwikkeling sprake is van een aanvaardbaar woon- en leefklimaat.

Toetsing

Het plangebied is gelegen in een gebied waar een maximale rijsnelheid van 30 km/uur geldt. Hierdoor is het gestelde in de Wet geluidhinder niet van toepassing. Mede hierdoor wordt het geluidniveau in de beoogde woningen op basis van het Bouwbesluit niet getoetst. Wel is onderzoek gedaan naar de geluidbelasting van omliggende wegen om te kunnen beoordelen of er sprake is van een goed woon- en leefklimaat. Het onderzoek is uitgevoerd door Econsultancy. Het rapport heeft nummer 4543.002 en dateert van 18 augustus 2017. Het onderzoek is als bijlage opgenomen.

Conclusie

Uit het akoestisch onderzoek blijkt dat de hoogste toelaatbare geluidbelasting van 48 dB ten gevolge van de Schutsboomstraat wordt overschreden. Conform de Wet geluidhinder dient een maatregelenonderzoek plaats te vinden. Hierbij dienen achtereenvolgens bron-, overdrachts- en gevelmaatregelen te worden overwogen. Het beperken van de rijsnelheid of de verkeersintensiteiten op de weg zijn onder andere vanuit verkeerskundig oogpunt geen reële maatregelen. Het verder naar achter plaatsen (buiten de 48 dB contour) van de woningen is stedenbouwkundig niet wenselijk. Andere bron- en overdrachtsmaatregelen zijn vanuit financieel en/of stedenbouwkundig oogpunt niet wenselijk.

Omdat de overschrijding niet veroorzaakt wordt door het gezoneerde deel van de Schutsboomstraat zijn geen hogere grenswaarden nodig. Wel zullen er eisen gesteld dienen te worden aan de karakteristieke geluidwering van de gevels. Een onderzoek naar de karakteristieke geluidwering van de gevels is noodzakelijk.

5.3.9 Volksgezondheid

Algemeen

In het buitengebied van de gemeente Landerd is een aanzienlijk aantal veehouderijen aanwezig. Deze bedrijven zorgen voor werkgelegenheid en voedsel. De maatschappelijke

waardering voor producten uit deze sector staat echter onder druk. De Q-koortsuitbraak en affaires met voedsel fraude hebben daar aanleiding toe gegeven.

De gemeente Landerd hecht veel waarde aan de relatie tussen veehouderijen en het aspect volksgezondheid. De discussie over de relatie tussen het aspect volksgezondheid en de veehouderij is nog niet afgerond. Er wordt landelijk hard gewerkt aan meer wetenschappelijk onderbouwd onderzoek, waardoor het aspect volksgezondheid in relatie tot veehouderijen beter moet kunnen worden meegewogen bij de besluitvorming over ruimtelijke besluiten. Hierna wordt ingegaan op het advies van de Gezondheidsraad, het standpunt van het kabinet en mogelijkheden om het aspect volksgezondheid bij veehouderijen zo goed mogelijk mee te kunnen wegen in de besluitvorming. Vervolgens wordt inzichtelijk gemaakt hoe de hier voorgestane ruimtelijke ontwikkeling zich verhoudt tot het aspect volksgezondheid.

Advies Gezondheidsraad

Op 30 november 2012 verscheen het onderzoek van de Gezondheidsraad genaamd Gezondheidsrisico's rond veehouderijen. De Gezondheidsraad wijst op verschillende risico's van de intensieve veehouderij voor de volksgezondheid. Omdat er onvoldoende wetenschappelijke kennis is over de gezondheidsrisico's van veehouderijen kunnen er volgens de Gezondheidsraad nog geen gefundeerde keuzes worden gemaakt over algemene afstandscriteria of andere normen worden gesteld. Hiervoor is extra onderzoek nodig. Wel meent de Gezondheidsraad dat voor endotoxinen (celwandresten van bacteriën) een algemeen afstandscriterium kan worden aangehouden, namelijk 250 meter van de intensieve veehouderij tot woningen. Ook wordt de mogelijkheid geopperd om een gezondheidskundige advieswaarde toe te passen voor endotoxinen van 30 EU/m³ voor de algemene bevolking. De Gezondheidsraad concludeert samengevat echter ook dat minimumafstanden wel beleidsmatig, maar niet gezondheidskundig zijn te onderbouwen. Voor het toepassen van de gezondheidskundige advieswaarde is eveneens meer onderzoek nodig. Geurhinder kan volgens de Gezondheidsraad indirect aanleiding geven tot gezondheidsklachten en een reductie van de fijn stofemissies draagt volgens de Gezondheidsraad bij aan het terugdringen van gezondheidsrisico's van veehouderijen. De Gezondheidsraad stelt dat de relatie tussen gezondheidsrisico's voor omwonenden en de grootte van stallen nog onbekend is, met uitzondering van stallen met meer dan 1500 geiten tijdens de Q-koortsepidemie. De Gezondheidsraad adviseert gemeenten op lokaal niveau een kwalitatieve beoordeling van gezondheidsrisico's uit te voeren om tegemoet te komen aan de maatschappelijke onrust. Dit moet volgens de Gezondheidsraad tot stand komen met alle betrokken partijen in een transparant besluitvormingsproces onder verantwoordelijkheid van de gemeenten en met de GGD in een adviserende rol.

Kabinetsstandpunt

Op 14 juni 2013 nam het kabinet een standpunt in over de omvang van de intensieve veehouderij en schaalgrootte. De inzet is verduurzaming van de landbouw en voedselvoorziening. De veehouderijsector wordt opgeroepen om maatschappelijke verantwoordelijkheid te nemen en te komen tot een zorgvuldige en duurzame veehouderij. Daarnaast is een aantal maatregelen genomen, onder andere om te komen tot het gebruik van minder antibiotica en verhoging van dierenwelzijn.

Ook zet het kabinet uit het oogpunt van volksgezondheid in op het stellen van beperkingen aan het aantal dieren in bepaalde gebieden dan wel aan de omvang van stallen in bepaalde gebieden. Hiervoor kunnen echter nog geen normen geven.

Vastgesteld is dat het nog ontbreekt aan voldoende wetenschappelijke onderbouwing voor de decentrale overheid om in specifieke gevallen grenzen aan de omvang van veehouderijen te kunnen stellen. Hier wordt een beter wettelijk kader voor opgesteld en aanvullend onderzoek voor uitgevoerd.

Beoordeling relatie volksgezondheid en voorgenomen ruimtelijke ontwikkeling

Aan het aspect volksgezondheid is al eerder aandacht besteed in deze toelichting. Zo is bijvoorbeeld al ingegaan op de relatie tussen de voorgenomen ruimtelijke ontwikkeling en het aspect geur.

Conclusie

De afstand van het plangebied tot de dichtstbijzijnde veehouderij aan de Pastoor van Winkelstraat 45 bedraagt circa 750 meter. Hiertoe kan worden gesteld dat veehouderijen het woon- en leefklimaat ter plaatse van het plangebied wellicht beïnvloeden maar dat nog steeds sprake is van een goed woon- en leefklimaat. Geconcludeerd wordt dat het aspect 'volksgezondheid' geen belemmering vormt voor de voorgenomen ontwikkeling.

5.3.10 Trillingen

Bij het aspect trillingen gaat het om de afweging of een ruimtelijke ontwikkeling leidt tot onevenredige hinder van personen door trillingen. Er kan echter ook sprake zijn van verstoring van activiteiten door trillingen. De overdracht van trillingen vindt plaats via de bodem. Weg- of railverkeer en industrie zijn de voornaamste veroorzakers van trillingen. Voor het aspect trillingen dient aan een goede ruimtelijke ordening te zijn voldaan. Trillingen kunnen leiden tot schade aan gebouwen, hinder voor personen in gebouwen of storing aan apparatuur.

Conclusie

De beoogde woningen betreffen trillingsgevoelige objecten. Echter bevinden zich in de directe omgeving van het plangebied geen functies die trillingen veroorzaken. Geconcludeerd wordt dat het aspect 'trillingen' geen belemmering vormt voor de voorgenomen ontwikkeling.

5.4 Waarden

Binnen het plangebied voorkomende waarden op het vlak van natuur, archeologie of cultuurhistorie dienen te worden gerespecteerd en beschermd, mogelijk zelfs bevorderd. Bij ontwikkelingen moet proactief rekening worden gehouden met de aanwezige waarden. Achtereenvolgens komen archeologie en cultuurhistorie aan bod.

5.4.1 Archeologie en cultuurhistorie

Algemeen

De gemeenteraad stelde de Nota Archeologie gemeente Landerd en de Archeologische beleidskaart gemeente Landerd vast. Op provinciaal niveau moet rekening worden gehouden met de Verordening ruimte 2014 en de Cultuurhistorische waardenkaart 2010. Op grond van het Besluit ruimtelijke ordening moet beschreven worden op welke manier met de in het gebied aanwezige cultuurhistorische waarden en in de grond aanwezige of te verwachten monumenten rekening is gehouden.

Archeologie

Zoals op onderstaande uitsnede van de Archeologische beleidskaart van de gemeente Landerd te zien is, ligt het plangebied grotendeels binnen categorie 4 'gebieden met een hoge archeologische verwachting'. Binnen deze categorie geldt een onderzoeksplicht bij een verstoringdiepte van meer dan 50 cm en een verstoringsoppervlakte van meer dan 250 m².

Het overige gedeelte van het plangebied ligt binnen categorie 6 'gebieden met een lage archeologische verwachting'. Binnen deze categorie geldt geen onderzoeksplicht.



legenda

categorie	toelichting op de categorieën
1	Categorie 1: niet van toepassing
2	Categorie 2: gebieden van zeer hoge archeologische waarde en historisch geografische objecten met een archeologische relevantie Onderzoeksplicht bij een verstoringdiepte van meer dan 50 cm en een verstoringsoppervlakte van meer dan 50 m ² .
3	Categorie 3: gebieden van hoge archeologische waarde Onderzoeksplicht bij een verstoringdiepte van meer dan 50 cm en een verstoringsoppervlakte van meer dan 100 m ² .
4	Categorie 4: gebieden met een hoge archeologische verwachting Onderzoeksplicht bij een verstoringdiepte van meer dan 50 cm en een verstoringsoppervlakte van meer dan 250 m ² .
5	Categorie 5: gebieden met een middelhoge archeologische verwachting en na-oorlogse woonwijken en industriegebieden die in een gebied van hoge archeologische verwachting liggen Onderzoeksplicht bij een verstoringdiepte van meer dan 50 cm en een verstoringsoppervlakte van meer dan 2500 m ² .
6	Categorie 6: gebieden met een lage archeologische verwachting Geen onderzoeksplicht
7	Categorie 7: gebieden zonder een archeologische verwachting of archeologisch vrijgegeven Geen onderzoeksplicht

Uitsnede Archeologische beleidskaart gemeente Landerd (plangebied rood omlijnd)

Toetsing

Aangezien met de beoogde ontwikkeling binnen categorie 4 'gebieden met een hoge archeologische verwachting' een oppervlakte van meer dan 250 m² met een diepte van meer dan 50 cm zal worden verstoord, heeft Aeres Milieu een archeologisch bureau- en verkennend veldonderzoek uitgevoerd. Het rapport heeft nummer AM17257 en dateert van 4 augustus 2017. Het onderzoek is als bijlage opgenomen.

Op basis van het uitgevoerde verkennend booronderzoek kan worden gesteld dat de bodemopbouw binnen het plangebied ten dele intact is. Eventueel aanwezige archeologische resten kunnen *in situ* aanwezig zijn, met uitzondering van jager-verzamelaar vindplaatsen. Op basis van het bureauonderzoek werd echter een lage verwachting geformuleerd voor vindplaatsen daterend in het neolithicum en jonger. Deze verwachting is gebaseerd op het ontbreken van vondsten te relateren aan deze perioden binnen een straal van circa 1 kilometer van het plangebied (met name beide proefsleuvenonderzoek ter plaatse van Schutsboomstraat 61 en 63), gelegen binnen dezelfde landschappelijke context.

Om bovenstaande redenen luidt het advies dat geen archeologisch vervolgonderzoek noodzakelijk wordt geacht.

Cultuurhistorie

Gekeken naar de Cultuurhistorische waardenkaart van de provincie Noord-Brabant, bevinden zich geen cultuurhistorische waarden binnen het plangebied.

Conclusie

Uit het bovenstaande blijkt dat het aspect 'archeologie en cultuurhistorie' geen belemmering vormt voor de voorgenomen ontwikkeling.

5.4.2 Natuur

Juridisch kader Wet natuurbescherming (Wnb)

Met ingang van 1 januari 2017 is de Wet natuurbescherming (Wnb) in werking getreden. Deze wet vervangt de Flora- en faunawet, de Natuurbeschermingswet 1998 en de Boswet. De wet regelt soortenbescherming en gebiedsbescherming.

Zorgplicht

Het eerste artikel in de Wnb heeft betrekking op de zorgplicht en heeft betrekking op het voorkomen of beperken van schade aan soorten en gebieden, voor zover deze niet middels overige verbodsbepalingen zijn gereguleerd. Het gaat daarbij in de praktijk vooral om minder streng beschermde soorten, waarbij het onnodig doden, verwonden of beschadigen dient te worden vermeden.

Soortenbescherming

Bij een quickscan flora en fauna wordt in beeld gebracht of er (potentiële) vaste rust- of verblijfplaatsen aanwezig zijn van de soorten uit de verschillende beschermingsregimes. Vervolgens wordt beoordeeld of de voorgenomen ingreep verstorend kan zijn en of nader onderzoek noodzakelijk wordt geacht.

De Wnb onderscheidt beschermingsregimes voor soorten op grond van internationale verdragen, aangevuld met soorten die vanuit een nationaal oogpunt beschermd worden. Hierdoor zijn er in de Wnb drie verschillende verbodsartikelen per categorie soorten:

- soorten van de Vogelrichtlijn (*artikel 3.1*);
- soorten van de Habitatrichtlijn en de verdragen van Bern en Bonn (*artikel 3.5*);
- andere soorten (*artikel 3.10*).

Gebiedsbescherming

Indien een plangebied in of nabij een beschermd gebied is gelegen, dan dient te worden bepaald of er een (extern) effect valt te verwachten. Het gaat daarbij om Natura 2000-gebieden en gebieden behorend tot het Natuurnetwerk Nederland.

Natura 2000

Natura 2000 is de benaming voor een Europees netwerk van natuurgebieden waarin belangrijke flora en fauna voorkomen, gezien vanuit een Europees perspectief. Met Natura 2000 wil men deze flora en fauna duurzaam beschermen. De staatssecretaris van Economische Zaken heeft voor Nederland ruim 160 Natura 2000-gebieden aangewezen. Gezamenlijk hebben ze een oppervlak van ruim 1,1 miljoen hectare. Ze maken deel uit van een samenhangend netwerk van natuurgebieden in de Europese Unie die zijn aangewezen op grond van de vogelrichtlijn en habitatrichtlijn. Het doel van Natura 2000 is het keren van de achteruitgang van de biodiversiteit.

Binnen een gebied kan spanning optreden tussen economie en ecologie. In een zogenaamd beheer-plan leggen Rijk en provincies vast welke activiteiten, op welke wijze mogelijk zijn. Uitgangspunt is steeds het realiseren van ecologische doelen met respect voor en in een zorgvuldige balans met wat particulieren en ondernemers willen. Het opstellen gebeurt daarom in overleg met alle direct betrokkenen, zoals beheerders, gebruikers, omwonenden, gemeenten, natuurorganisaties en waterschappen. Samen geven ze invulling aan beleven, gebruiken en beschermen. Daar draait het om in de Nederlandse Natura 2000-gebieden (bron: Regiegroep Natura 2000). Het is krachtens de Wnb verboden zonder vergunning van gedeputeerde staten projecten te realiseren of andere handelingen te verrichten die gelet op de instandhoudingsdoelstellingen voor een Natura 2000-gebied de kwaliteit van de natuurlijke habitats of de habitats van soorten in dat gebied kunnen verslechteren of een significant verstorend effect kunnen hebben op de soorten waarvoor dat gebied is aangewezen (artikel 2.7, lid 2).

Handelingen die een negatieve invloed hebben op Natura 2000-gebieden, worden slechts onder strikte voorwaarden toegestaan. Een vergunning is vereist. Door middel van het Nederlandse vergunningsstelsel wordt een zorgvuldige afweging gewaarborgd. De vergunningen zullen beoordeeld en afgegeven worden door de desbetreffende provincie.

Natuurnetwerk Nederland (NNN)

Het Natuurnetwerk Nederland (NNN) is het Nederlands netwerk van bestaande en nieuw aan te leggen natuurgebieden. Het netwerk moet natuurgebieden beter verbinden met elkaar en met het omringende agrarisch gebied.

Het Natuurnetwerk Nederland bestaat uit:

- bestaande natuurgebieden, waaronder de 20 Nationale Parken;
- gebieden waar nieuwe natuur aangelegd wordt;
- landbouwgebieden, beheerd volgens agrarisch natuurbeheer;
- ruim 6 miljoen hectare grote wateren: meren, rivieren, de Noordzee en de Waddenzee;
- alle Natura 2000-gebieden.

Conform artikel 1.12 van de Wnb dragen gedeputeerde staten in hun provincie zorg voor de totstandkoming en instandhouding van een samenhangend landelijk ecologisch netwerk, genaamd 'Natuurnetwerk Nederland'. Zij wijzen daartoe in hun provincie gebieden aan die tot dit netwerk behoren.

De planologische begrenzing en beschermingsregimes van het Natuurnetwerk Nederland loopt via het traject van de provinciale ruimtelijke structuurvisies en verordeningen.

Toetsing

De quickscan flora en fauna heeft als doel in te schatten of er binnen het plangebied planten- en diersoorten aanwezig of te verwachten zijn, die volgens de Wet natuurbescherming een beschermde status hebben en die mogelijk negatieve invloed kunnen ondervinden door de voorgenomen ingreep. Tevens is beoordeeld of de voorgenomen ingreep invloed kan hebben op Natura 2000-gebieden, houtopstanden die middels de Wet natuurbescherming zijn beschermd, of op gebieden die deel uitmaken van het Natuurnetwerk Nederland. Het rapport heeft nummer 4543.001 en dateert van 1 augustus 2017. Het onderzoek is als bijlage opgenomen.

Conclusie

Op basis van onderhavige quickscan wordt vervolgonderzoek naar het voorkomen van verschillende soortgroepen niet noodzakelijk geacht. Met betrekking tot werkzaamheden dient wel het bepaalde in de Wet natuurbescherming in acht te worden genomen, hetgeen in dit geval goed mogelijk is. Overtredingen ten aanzien van broedvogels kunnen worden voorkomen door verwijdering van groen en bouwrijp maken te laten plaatsvinden buiten het broedseizoen of vooraf te controleren op de afwezigheid van broedgevallen. Verder dient te allen tijde de zorgplicht in acht te worden genomen.

Met betrekking tot beschermde gebieden of houtopstanden worden geen bezwaren voorzien ten aanzien van de uitvoering van de voorgenomen plannen.

Uit het bovenstaande blijkt dat het aspect 'natuur' geen belemmering vormt voor de voorgenomen ontwikkeling.

5.5 Kwaliteitsverbetering van het landschap

Algemeen

Bij nieuwe ruimtelijke ontwikkelingen die niet voldoen aan de regels van het geldende bestemmingsplan moet de initiatiefnemer zorgen voor voldoende kwaliteitsverbetering van het landschap. Dit ligt vast in hoofdstuk 3 van de Verordening ruimte 2014. De gemeente Landerd heeft dit uitgewerkt in het Kwaliteitskader buitengebied gemeente Landerd, de Nota kwaliteitsverbetering. Deze nota geldt voor ontwikkelingen buiten bestaand stedelijk gebied.

Bestaand stedelijk gebied is het gebied dat het bestaande ruimtebeslag van een kern bevat voor een samenhangende ruimtelijke structuur van stedelijke functies. Valt het plangebied binnen de EHS of betreft het een ruimte-voor-ruimte-woning of landgoed, dan is dit uitgangspunt niet van toepassing. De relevante regelingen voorzien zelf in de gewenste kwaliteitsverbetering.

Conclusie

Het plangebied ligt binnen bestaand stedelijk gebied conform artikel 1.16 van de Verordening ruimte 2014. Kwaliteitsverbetering zoals hier bedoeld is niet van toepassing.

5.6 Defensie

Algemeen

Uit oogpunt van defensie kunnen er beperkingen gesteld worden aan ruimtelijke ontwikkelingen in een gebied. Deze beperkingen vloeien met name voort uit het Besluit algemene regels ruimtelijke ordening en de onderliggende regeling. Ook binnen de gemeente Landerd is dit het geval. Relevant zijn in dit geval:

- militaire terreinen;
- munitieopslagplaatsen;
- militaire luchtvaartterreinen;
- radarstations.

In de gemeente Landerd bevindt zich een springterrein. Dit terrein bevindt zich op de Reekse Heide ten zuiden van de kern Reek. Dit terrein wordt ook gebruikt voor de opslag van munitie. Net buiten de gemeente ligt vliegbasis Volkel. Hier vindt ook opslag van munitie plaats. Daarnaast bevindt zich op de vliegbasis een radarstation.

Militair terrein

De gronden van het militaire terrein op de Reekse Heide, in landelijke regelgeving aangeduid als springterrein Schaijk, hebben de bestemming 'Maatschappelijk - militair terrein'. Er mogen geen bestemmingen opgenomen worden die een belemmering kunnen vormen voor de functionele bruikbaarheid van het terrein.

Munitieopslagplaatsen

Voor de munitieopslagplaats ten zuiden van de kern Reek, in landelijke regelgeving aangeduid als springterrein Schaijk, geldt dat er geen bestemmingen mogen worden opgenomen die een belemmering kunnen vormen voor de functionele bruikbaarheid van het terrein. De munitieopslagplaats zelf heeft de bestemming 'Maatschappelijk - militair terrein'.

Vanwege de opslag van munitie in Schaijk geldt er een risico-contour rondom de plaats waar munitie is opgeslagen. Binnen deze zone gelden beperkingen voor gebouwen met vlies- of gordijngevelconstructies en gebouwen met zeer grote glasoppervlakten waarin zich regelmatig mensen bevinden.

Direct ten zuiden van de gemeente Landerd ligt een munitieopslagplaats op de vliegbasis Volkel. Voor de munitieopslagplaats geldt dat er geen bestemmingen mogen worden opgenomen die een belemmering kunnen vormen voor de functionele bruikbaarheid van het terrein.

Rondom het terrein gelden risico-contouren (A-, B- en C-zone) waarbinnen bepaalde activiteiten beperkt of niet toegestaan zijn. De A-zone ligt direct rondom de munitieopslag. Hier zijn geen bebouwing en creaties toegestaan. Daarnaast zijn openbare wegen, parkeerterreinen, spoorwegen, druk bevaaren waterwegen, parkeerterreinen of recreatieve voorzieningen en dergelijke niet toegestaan. Agrarisch grondgebruik is toegestaan mits zich slechts incidenteel personen in deze zone ophouden. In de B-zone zijn geen kwetsbare en beperkt kwetsbare objecten toegestaan. In de C-zone is het verboden gebouwen op te richten met vlies- of gordijngewelconstructies alsmede gebouwen met grote glasoppervlakten, waarin zich in de regel een groot aantal mensen bevindt.

Militair luchtvaartterrein

Direct ten zuiden van de gemeente Landerd ligt vliegbasis Volkel. Het is voor het functioneren van deze vliegbasis van belang dat er geen bestemmingen worden opgenomen die een belemmering kunnen vormen voor de functionele bruikbaarheid van de vliegbasis.

Rondom de vliegbasis liggen geluidszones, een vogelbeperkingsgebied en een obstakelbeheergebied.

De geluidszones vallen deels binnen het grondgebied van de gemeente Landerd. Het betreft een Ke geluidszone en een dB(A) geluidszone.

Geluidszones

Een Ke geluidszone heeft betrekking op het Besluit geluidsbelasting grote luchtvaart en wordt gemeten in zogenaamde Kosteneenheden (Ke). In dit besluit staat wat de maximaal toelaatbare geluidsbelasting mag zijn rondom de vliegbasis. Deze zone zorgt ervoor dat er geen te hoge geluidsbelasting ontstaat vanwege de vliegbasis. Ook gelden er beperkingen binnen deze zone voor het oprichten van nieuwe geluidsgevoelige objecten.

Rondom het vliegveld geldt een 50dB(A) geluidscintour op grond van de Wet geluidhinder. Binnen deze contour is het niet zondermeer toegestaan om nieuwe geluidsgevoelige gebouwen op te richten.

Vogelbeperkingsgebied

Rondom de vliegbasis Volkel is een zone opgenomen waarbinnen het niet is toegestaan om gronden te gebruiken voor activiteiten die vogels aantrekken of kunnen aantrekken.

Obstakelbeheergebied

Om de vliegbasis Volkel ligt een obstakelbeheergebied. Binnen dit gebied gelden hoogtebeperkingen voor alle nieuw te realiseren objecten.

Radarstation

Direct ten zuiden van de gemeente Landerd ligt een radarstation. Dit radarstation bevindt zich op de vliegbasis Volkel. In een gebied rondom dit radarstation moet rekening worden gehouden met de functionele bruikbaarheid daarvan. Rondom het radarstation mogen geen bestemmingen opgenomen worden die het oprichten van bouwwerken mogelijk maken die door hun hoogte onaanvaardbare gevolgen kunnen hebben voor de werking van de radar. Het radarverstoringgebied bestaat uit een cirkel met een straal van 15 nautische mijl (ongeveer 28 kilometer) gemeten vanaf de positie van de radar. De maximale hoogte van bouwwerken in het radarverstoringgebied wordt bepaald door elke denkbeeldige rechte lijn die wordt getrokken

vanaf een punt op de top van de radarantenne, oplopend met 0,25 graden tot 15 kilometer van de radarantenne. De hoogte van de antenne van Volkel is 49 meter boven NAP.

Voor de tippen van de wieken van windturbines geldt voor een gebied van 60 kilometer buiten de zone van 15 kilometer een maximale hoogte van 114 meter ten opzichte van NAP.

Van deze maximale bouwhoogte mag in beginsel niet worden afgeweken tenzij uit onderzoek blijkt dat de radar niet onevenredig wordt verstoord.

Conclusie

Het plangebied ligt niet in een van bovengenoemde beperkingsgebieden. Geconcludeerd wordt dat het aspect 'defensie' geen belemmering vormt voor de voorgenomen ontwikkeling.

5.7 Ladder voor duurzame verstedelijking

In artikel 3.1.6 van het Besluit ruimtelijke ordening (Bro) staat dat als een ruimtelijk plan een stedelijke ontwikkeling mogelijk maakt, voldaan moet worden aan een aantal extra voorwaarden. Een stedelijke ontwikkeling is een ruimtelijke ontwikkeling van een bedrijventerrein, een zeehaventerrein, kantoren, detailhandel, woningbouwlocaties of andere stedelijke voorzieningen. Voor stedelijke ontwikkelingen dient te worden getoetst aan de zogenaamde ladder voor duurzame verstedelijking.

Conclusie

Op grond van recente jurisprudentie kan een toets aan de ladder voor duurzame verstedelijking achterwege blijven bij 6 of minder woningen. In casu is dat het geval omdat er sprake is van een toevoeging van 2 woningen. Geconcludeerd wordt dat het aspect 'ladder voor duurzame verstedelijking' geen belemmering vormt voor de voorgenomen ontwikkeling.

5.8 Milieueffectrapportage

Voor dit project hoeft op grond van de Wet milieubeheer geen milieueffectrapport te worden gemaakt.

Op 1 april 2011 wijzigde het Besluit milieueffectrapportage. De wijziging houdt in dat als nieuwe activiteiten of projecten mogelijk worden gemaakt, een afweging moet plaatsvinden of een m.e.r.-beoordeling nodig is of niet. Een m.e.r.-beoordeling is nodig als niet kan worden uitgesloten dat het betreffende project belangrijke nadelige gevolgen voor het milieu kan hebben op grond van de selectiecriteria zoals genoemd in bijlage III bij de EEG-richtlijn milieueffectbeoordeling. Die selectiecriteria hebben onder meer betrekking op de omvang van het project, de cumulatie met andere projecten en de aard van de omgeving. Mede gelet op wat elders in deze toelichting wordt opgemerkt over de afzonderlijke milieuaspecten, heeft het project geen belangrijke nadelige gevolgen voor het milieu in de zin van het Besluit milieueffectrapportage en de Europese richtlijn.

Hoofdstuk 6 Toelichting op de regels

6.1 Algemeen

Dit ruimtelijke plan bevat regels die het juridisch instrumentarium geven voor het regelen van het gebruik van de gronden en opstallen én bepalingen over de toelaatbaarheid van bebouwing.

Het ruimtelijke plan kan worden verbeeld op papier en digitaal en gaat vergezeld van deze toelichting. De toelichting heeft geen bindende werking en maakt juridisch geen deel uit van dit ruimtelijke plan. Wel heeft de toelichting een belangrijke functie bij de onderbouwing van het plan.

De regels bestaan uit vier hoofdstukken. Dit zijn de inleidende regels (artikel 1 en 2), de bestemmingsregels (artikel 3 en 4), de algemene regels (artikel 5 tot en met 10) en de overgangs- en slotregels (artikel 11 en 12).

In de volgende paragraaf worden de diverse artikelen uit de regels en de bijlage toegelicht.

6.2 Regels

Hoofdstuk 1: Inleidende regels

Artikel 1: Begrippen
In dit artikel worden de in de regels gehanteerde begrippen nader verklaard om verschillen in interpretatie te voorkomen.

Artikel 2: Wijze van meten
Dit artikel geeft aan op welke manier het meten van in de regels genoemde begrippen moet plaatsvinden.

Hoofdstuk 2: Bestemmingsregels

Artikel 3: Wonen – Vrijstaand
De voor 'Wonen – Vrijstaand' aangewezen gronden zijn bestemd voor de percelen naast Schutsboomstraat 64.

Artikel 4: Tuin
De voor 'Tuin' aangewezen gronden zijn bestemd voor de voortuinen behorende tot de percelen naast Schutsboomstraat 64.

Hoofdstuk 3: Algemene regels

Artikel 5: Anti-dubbeltelregel
Dit artikel regelt dat grond die eenmaal in aanmerking is genomen bij het toestaan van een bouwplan waaraan uitvoering is gegeven of alsnog kan worden gegeven, bij de beoordeling van latere bouwplannen buiten beschouwing blijft.

- Artikel 6-7: Algemene bouw- en gebruiksregels
Deze artikelen geven een aantal bouw-, gebruiks- en aanduidingsregels die algemene werking hebben en dus niet in één of meerdere specifieke bestemmingen gegeven worden.
- Artikel 8: Afwijken van de bouwregels algemeen
In dit artikel is geregeld dat er in sommige gevallen door middel van een omgevingsvergunning kan worden afgeweken van de bouwregels.
- Artikel 9: Algemene wijzigingsregels
In dit artikel is geregeld dat Burgemeester en wethouders in bepaalde gevallen en onder bepaalde voorwaarden bevoegd zijn op het plan te wijzigen.
- Artikel 10: Overige regels
Dit artikel bevat een verwijzing naar andere wettelijke regelingen.
- Hoofdstuk 4: Overgangs- en slotregels
- Artikel 11: Overgangsrecht
Dit artikel regelt het overgangsrecht voor bebouwing en gebruik van gronden en bouwwerken.
- Artikel 12: Slotregel
Dit artikel regelt de formele titel waaronder het bestemmingsplan kan worden aangehaald.

Hoofdstuk 7 Handhaving

7.1 Beleidskader

Het uitgangspunt voor handhaving is: *elke norm die het verdient te worden gesteld, verdient het ook te worden gehandhaafd*. De gemeente behartigt het algemeen belang, dat concreet wordt in de belangen van veiligheid, volksgezondheid, natuurlijk milieu en ruimtelijke kwaliteit. Deze belangen vragen om een actieve handhaving. Een goede handhaving start echter al bij het opstellen van beleid, regels en voorschriften. Om in dit verband op de regels en voorschriften van ruimtelijke plannen actief te kunnen handhaven moet voldaan zijn aan de volgende criteria:

- het opstellen van uitvoerbaar beleid en duidelijke regels of voorschriften;
- het verstrekken van duidelijke informatie op basis waarvan burgers en bedrijven hun keuzes kunnen maken;
- zorgen voor de naleving van regels door middel van toezicht en de inzet van handhavingsinstrumenten.

Als primaire verantwoordelijkheid van burgers en bedrijven wordt gezien:

- het aanvaarden van de consequenties van de eigen keuzes;
- nakoming van afspraken en naleving van regels.

In het Handhavingsbeleid fysieke leefomgeving Landerd 2011 - 2014 en het Handhavingsprogramma 2014 gemeente Landerd wordt het concrete belang van handhaving van regels en/of voorschriften van ruimtelijke plannen aangegeven. De negatieve effecten van niet-handhaving kunnen immers groot zijn, zoals schade aan natuur en ruimtelijke kwaliteit, financieel-economische schade en onveiligheid. Maar ook kunnen burgers en bedrijven worden benadeeld door illegale activiteiten van hun burenen/omwonenden.

De ruimte in Nederland is schaars en iedereen heeft belang bij een goede woon-, werk- en leefomgeving. De kwaliteit hiervan wordt grotendeels in ruimtelijke plannen vastgelegd en die kwaliteit verdient het om te worden beschermd, onder meer door toezicht op naleving van de voorschriften en desnoods bestuursrechtelijke handhaving.

Het bestuurlijke belang van een adequate handhaving van ruimtelijke plannen is dus groot, maar dat geldt ook voor de individuele belangen van burgers en bedrijven.

7.2 Professionele handhaving en handhavingsprogramma

De gemeente Landerd voldoet aan de wettelijke kwaliteitscriteria voor een professionele handhavingsorganisatie. Elke vier jaar wordt er een Handhavingsbeleidsplan opgesteld waarin de prioriteiten voor de uitvoering worden vastgelegd. Dit gebeurt bij voorkeur na de aantreding van een nieuwe gemeenteraad en de vorming van een nieuw college van burgemeester en wethouders. Elk jaar wordt aan de hand van de probleem- of omgevingsanalyse en de prioritering een voortschrijdend programma gemaakt, waarin rekening wordt gehouden met nieuwe ontwikkelingen en de op dat moment concrete problematiek.

Handhaving van bouw- en gebruiksvoorschriften van ruimtelijke plannen is een vaste prioriteit in het programma.

7.3 Handhaafbaarheid, positief bestemmen, overgangsrecht

De regels van dit ruimtelijke plan zijn getoetst op handhaafbaarheid. De Wet algemene bepalingen omgevingsrecht voorziet in een verbod op het (laten) gebruiken van gronden en bouwwerken in strijd met het ruimtelijke plan. Overtreding van dit verbod is een strafbaar feit.

In beginsel worden bouwwerken die in overeenstemming zijn met het vorige ruimtelijke plan positief bestemd. Hetzelfde geldt voor gebruik in overeenstemming met het vorige ruimtelijk plan. Met andere woorden: bestaande rechten worden gerespecteerd. Zij zijn in beginsel alleen onder het algemene overgangsrecht gebracht als te voorzien is dat zij binnen de planperiode van tien jaar zullen verdwijnen.

Daarnaast kan het voorkomen dat bouwwerken in strijd met het vorige ruimtelijke plan zijn opgericht, of dat bestaand gebruik in strijd is met dat plan. Een positieve bestemming ligt dan in de rede als de met het vorige ruimtelijke plan strijdige situatie naar huidige beleidsinzichten ruimtelijk aanvaardbaar is. Indien de betreffende situatie ruimtelijk niet aanvaardbaar is, zal hiertegen in beginsel handhavend worden opgetreden.

Overigens zijn strijdige situaties op grond van de planregels standaard uitgezonderd van het algemene overgangsrecht. Het Besluit ruimtelijke ordening schrijft dit voor. Uiteindelijk is altijd maatwerk vereist om te bepalen of een positieve bestemming toegekend kan worden of dat het mogelijk is om iets onder het overgangsrecht te brengen.

Hoofdstuk 8 Economische uitvoerbaarheid

8.1 Planopzet

Het plangebied is reeds in eigendom van de initiatiefnemer. Het plangebied betref de percelen naast Schutsboomstraat 64. Beoogd is om de bestemmingen van de percelen te wijzigen naar 'Wonen – Vrijstaand' zodat het op de percelen naast Schutsboomstraat 64 mogelijk wordt om op ieder perceel een vrijstaande woning op te richten.

8.2 Financiële haalbaarheid

De kosten die gemaakt worden bij de uitvoering van de ontwikkeling zijn beperkt tot de bouw van de woningen, infra, leges, de ruimtelijke procedure en bijbehorende onderzoeken. De initiatiefnemer of (een) nader te bepalen koper(s) van de kavel(s) zal deze kosten op zich nemen.

8.3 Kostenverhaal

De kosten die gemaakt worden bij de uitvoering van de ontwikkeling en eventuele succesvolle planschadeclaims zijn voor rekening van de initiatiefnemer. De ontwikkeling heeft voor de gemeente geen negatieve financiële gevolgen.

Hoofdstuk 9 Overleg en maatschappelijke uitvoerbaarheid

9.1 Inspraak

De wet kan ertoe verplichten om inspraak te verlenen. De Wet ruimtelijke ordening en de Algemene wet bestuursrecht verplichten het verlenen van inspraak bij het opstellen van dit ruimtelijke plan niet. De gemeente is wettelijk niet verplicht om een voorontwerp van dit ruimtelijke plan te maken en daar een inspraakprocedure voor te volgen.

De gemeente Landerd heeft ook een eigen inspraakverordening, de Inspraakverordening gemeente Landerd 1994. Daarin staat dat er voor ruimtelijke plannen inspraak wordt geboden indien er ingrijpende gevolgen kunnen zijn voor ingezetenen en/of direct omwonenden. De gemeente heeft er in dit geval voor gekozen om geen inspraakprocedure te doorlopen.

9.2 Vooroverleg

Artikel 3.1.1 van het Besluit ruimtelijke ordening bepaalt dat het bestuursorgaan dat belast is met de voorbereiding van een ruimtelijk plan daarbij overleg pleegt met de besturen van betrokken gemeenten en waterschappen en met die diensten van provincie en Rijk die betrokken zijn bij de zorg voor de ruimtelijke ordening en die belast zijn met de behartiging van belangen die in het plan in het geding zijn. Ter uitvoering daarvan zijn de volgende instanties in de gelegenheid gesteld om te reageren op het plan:

- vooroverleginstantie 1
- vooroverleginstantie 2

Dit ruimtelijke besluit wordt op het internet gepubliceerd. De werking van de Wet bescherming persoonsgegevens strekt zich niet uit tot gegevens over ondernemingen die behoren tot een rechtspersoon. Deze namen zijn daarom ook niet geanonimiseerd. Dit geldt ook voor personen die beroepsmatig betrokken zijn bij de procedure (namen van advocaten, gemachtigden e.d.). Door onderstaande instanties is een overlegreactie ingediend:

- vooroverleginstantie 1
- vooroverleginstantie 2

De ingediende overlegreacties van bovengenoemde instanties zijn in het hiernavolgende samengevat en beantwoord. Vooropgesteld wordt dat overlegreacties of onderdelen daarvan die hierna niet of niet letterlijk zijn weergegeven wel degelijk bij de afweging betrokken zijn. De beantwoording staat cursief weergegeven en vervolgens wordt per overlegreactie aangegeven hoe hierover besloten is en welke wijzigingen er ten aanzien van het voorontwerp zijn aangebracht.

1. Vooroverleginstantie 1

Samenvatting overlegreactie

PM

Beoordeling reactie

PM

Besluit

PM

Wijzigingen

PM

9.3 Ambtshalve wijzigingen van het voorontwerp

PM

9.4 Zienswijzenprocedure

Het ontwerp van het ruimtelijke plan wordt op grond van artikel 3.8 van de Wet ruimtelijke ordening en afdeling 3.4 van de Algemene wet bestuursrecht gedurende zes weken voor iedereen ter inzage gelegd en het wordt tegelijkertijd elektronisch beschikbaar gesteld via de gemeentelijke website (www.landerd.nl) en de landelijke website (www.ruimtelijkeplannen.nl). Voorafgaand hieraan wordt hiervan mededeling gedaan in het plaatselijke blad De Arena en op de gemeentelijke website. Gedurende deze periode kan een ieder een zienswijze over het ontwerp van het ruimtelijke besluit bij de gemeenteraad naar voren brengen. Het eindverslag van deze zienswijzenprocedure maakt onderdeel uit van het besluit tot vaststelling van dit ruimtelijke besluit.