

RAPPORT
Verkennd bodemonderzoek
Pastoor van Winkelstraat 41 te Schaijk

Opdrachtgever

Gebr. Jonkergouw Beheer B.V.
Molenaarstraat 2
5374 GG Schaijk

Projectnummer

Aeres Milieu projectnummer AM19369

Status rapport

Definitief

Autorisatie

Opsteller rapport:

[Redacted]

datum

29 november 2019

Kwaliteitscontrole:

[Redacted]

datum

29 november 2019

Gewijzigd op:

[Redacted] 6 oktober 2020

Contactgegevens

Aeres Milieu B.V.
Noordhoven 4
6042 NW ROERMOND
(t) 0475 – 320 000
e-mail: info@aeres-milieu.nl
www.aeres-milieu.nl

INHOUDSOPGAVE

1. INLEIDING	2
2. VOORONDERZOEK	3
2.1 Inleiding.....	3
2.2 Topografische beschrijving.....	3
2.3 Historisch overzicht en omgeving.....	4
2.4 Dossieronderzoek.....	4
2.5 Bodemopbouw en geo(hydro)logie.....	6
2.6 Beschrijving van de onderzoekslocatie.....	6
2.7 Asbest.....	7
2.8 Bodemkwaliteitskaart regio Noordoost Brabant.....	7
2.9 Onderzoekshypothese.....	7
3. ONDERZOEKSSTRATEGIE	8
3.1 Inleiding.....	8
3.2 Onderzoeksstrategie.....	8
4. VELDWERKZAAMHEDEN	9
4.1 Algemeen.....	9
4.2 Grondbemonstering.....	9
4.3 Grondwatermonstername.....	10
5. LABORATORIUMONDERZOEK	11
5.1 Algemeen.....	11
5.2 Grond(meng)monster(s).....	11
5.3 Grondwatermonster(s).....	12
5.4 Toetsing van de gestelde hypothese.....	13
6. CONCLUSIES EN AANBEVELINGEN	14

Bijlagen:

1	Topografische en kadastrale overzichtskaart
2	Foto's onderzoekslocatie
3	Situatietekening onderzoekslocatie met boorpunten
4	Boorprofielen en zintuiglijke waarnemingen
5	Verklaring veldmedewerker
6	Analyseresultaten grond(meng)monster(s) met achtergrond- en interventiewaarden
7	Analyseresultaten grondwatermonster(s) met streef- en interventiewaarden
8	Omgevingsrapportage Noord Brabant

1. INLEIDING

In opdracht van Gebr. Jonkergouw Beheer B.V. heeft Aeres Milieu een verkennend bodemonderzoek uitgevoerd op de locatie:

Adres onderzoekslocatie	: Pastoor van Winkelstraat 41 te Schaijk
Gemeente	: gemeente Landerd
Kadastrale registratie	: sectie B, nr. 1302 (ged.) en 1303
Oppervlakte	: circa 3600 m ²
Huidig gebruik van de locatie	: wonen en agrarisch
Toekomstig gebruik	: wonen

Dit bodemonderzoek is uitgevoerd conform de richtlijnen van de NEN 5740. Het verkennend bodemonderzoek bestaat uit een vooronderzoek naar de historie en bodemgesteldheid van de onderzoekslocatie en aanvullend hierop een bodemonderzoek op het perceel.

Aanleiding

De aanleiding voor het laten uitvoeren van dit bodemonderzoek is de voorgenomen sloop van de bestaande bebouwing waarna er 7 seniorenwoningen worden gebouwd.

Doel

Het doel van het verkennend onderzoek is, middels een steekproef, het vaststellen van de actuele bodemkwaliteit ter plaatse. Het onderzoek is niet bedoeld om een exacte aard en omvang van een eventuele verontreiniging aan te geven.

Onderzoek

Aeres Milieu B.V. heeft geen binding met de opdrachtgever en de onderzoekslocatie anders dan als onafhankelijk onderzoeksbureau.

In hoofdstuk 2 is het vooronderzoek en de daaruit volgende onderzoekshypothese beschreven. Naar aanleiding van de opgestelde hypothese wordt in hoofdstuk 3 de onderzoeksstrategie opgesteld. In hoofdstuk 4 worden de veldwerkzaamheden (grond- en grondwateronderzoek) beschreven. Hoofdstuk 5 beschrijft de laboratoriumwerkzaamheden en de onderzoeksresultaten. Het rapport wordt afgesloten met hoofdstuk 6, waarin de conclusies en enkele aanbevelingen staan beschreven.

Bemonstering en laboratoriumonderzoek vonden plaats in november 2019. De chemische analyses zijn uitgevoerd door Synlab BV te Rotterdam. Synlab is geaccrediteerd volgens de door de Raad voor Accreditatie gestelde criteria voor Testlaboratoria conform ISO/IEC 17025. Alle analyses zijn uitgevoerd conform Accreditatie Schema 3000 (AS3000).

Het onderzoek is op zorgvuldige wijze uitgevoerd volgens de algemeen gebruikelijke inzichten en methoden (opzet conform NEN5740 en interpretatie aan de hand van de Leidraad Bodembescherming).

Opgemerkt wordt dat bij een verkennend bodemonderzoek sprake is van een steekproefsgewijze bemonstering en het nemen van een beperkt aantal monsters. De mogelijkheid blijft daarom bestaan dat puntverontreinigingen, welke niet voortkomen uit het historisch onderzoek, niet door het onderzoek worden aangetoond. Daarnaast blijft het mogelijk dat lokale afwijkingen in de samenstelling van het bodemmateriaal voorkomen. Tot slot wordt erop gewezen dat het uitgevoerde bodemonderzoek een momentopname is.

Het bovenstaande betekent dat Aeres Milieu op voorhand geen aansprakelijkheid accepteert voor maatregelen of mogelijke beslissingen die de opdrachtgever naar aanleiding van het door Aeres Milieu uitgevoerde bodemonderzoek neemt. Tevens wordt opgemerkt dat Aeres Milieu voor het verkrijgen van de voor het historisch onderzoek noodzakelijke informatie (mede) afhankelijk is van externe bronnen. Voor Aeres Milieu is niet te verifiëren of deze bronnen altijd volledig en zonder fouten zijn. Hierdoor kan Aeres Milieu niet instaan voor de juistheid en volledigheid van de verzamelde historische informatie.

2. VOORONDERZOEK

2.1 Inleiding

Conform het onderzoeksprotocol NEN 5725 is ten behoeve van de bepaling van de onderzoeksstrategie op onderhavige locatie een vooronderzoek uitgevoerd. De resultaten van dit vooronderzoek zijn opgenomen in voorliggend hoofdstuk. De in paragraaf 2.1 t/m 2.6 opgenomen informatie is afkomstig van/uit:

- Terreininspectie;
- Het kadaster;
- Archiefonderzoek gemeente Landerd;
- Het Bodemloket;
- Topotijdreis.nl.

In principe richt het vooronderzoek zich op alle percelen waarop het onderzoek betrekking heeft én de direct hieraan grenzende percelen. Indien een direct aangrenzend perceel smal (< 10 m breed) is, worden ook de percelen hier weer aan grenzend meegenomen.

Indien de aangrenzende percelen groot zijn, wordt alleen het gedeelte van deze percelen binnen 25 meter vanaf de grens van de bodemonderzoekslocatie in beschouwing genomen, tenzij er aanleiding bestaat toch het gehele perceel te onderzoeken.

Op onderstaande luchtfoto is de globale begrenzing van de onderzoekslocatie weergegeven.



Afbeelding 1: globale begrenzing onderzoekslocatie (Bron luchtfoto: PDOKViewer)

2.2 Topografische beschrijving

De onderzoekslocatie ligt aan de Pastoor van Winkelstraat 41 te Schaijk . Kadastraal is de locatie bekend als gemeente Schaijk, sectie B, nr. 1302 (ged.) en 1303.

De coördinaten volgens het R.D. stelsel zijn X = 172.267 / Y = 417.573. Zie bijlage 1 voor een topografisch overzicht en kadastrale kaart.

2.3 Historisch overzicht en omgeving

Uit kaartmateriaal van de geraadpleegde historische kaarten is af te leiden dat de onderzoekslocatie tot circa 1977 onbebouwd was. Op de kaart uit 1978 is de eerste bebouwing zichtbaar (woning met agrarisch bedrijfsgebouw). Op de kaart uit 1995 is te zien dat de bebouwing uitgebreid is met een agrarisch bedrijfsgebouw. De kaart uit 2018 geeft de huidige situatie weer.

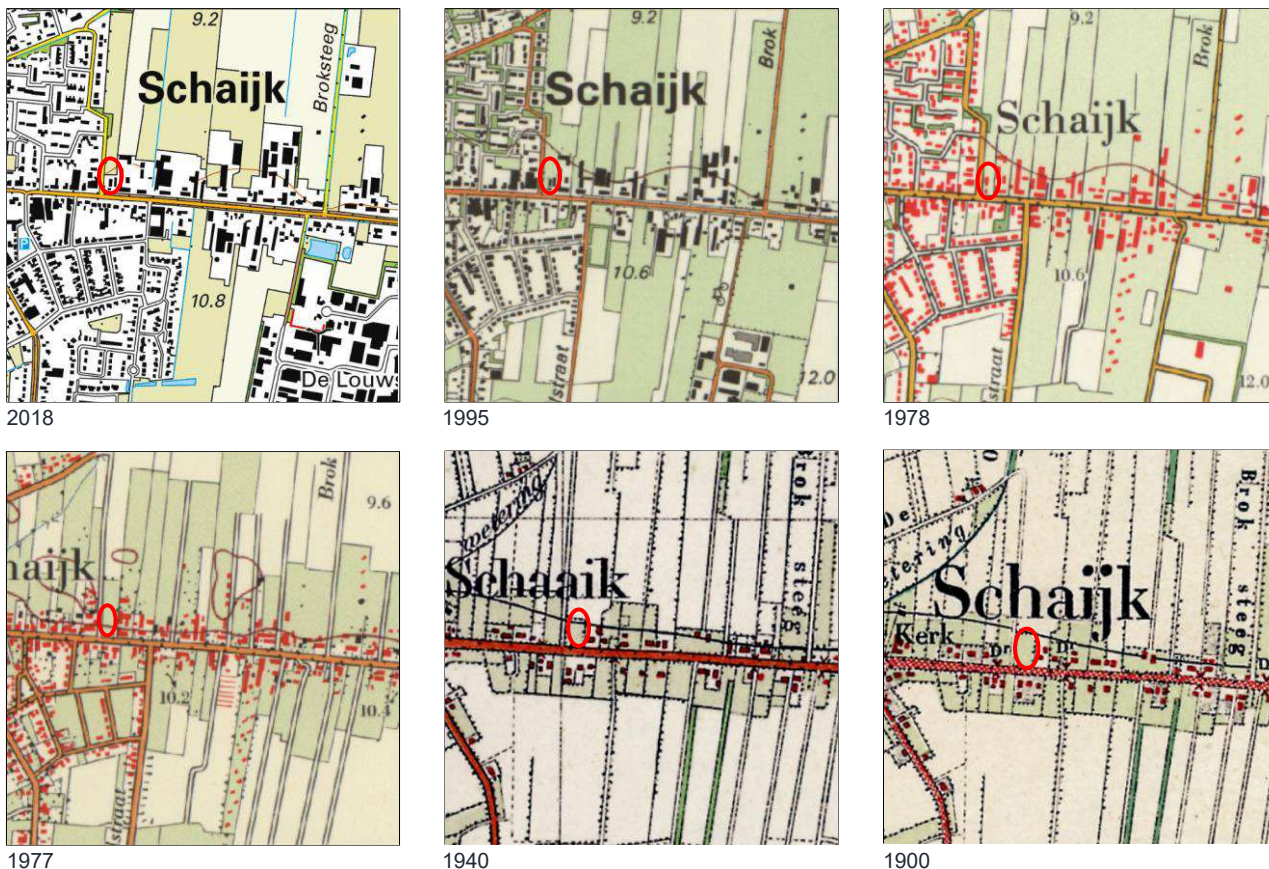

Afbeelding 2: geraadpleegde historische kaarten (Bron kaarten: topotijdreis.nl)

Aan de overzijde van de weg, aan de Pastoor Van Winkelstraat 44 is van 1962 tot 1992 sprake geweest van een tankstation. Na bodemonderzoeken in 1997 en 1999 is deze locatie (beschikt als niet ernstig) gesaneerd.

2.4 Dossieronderzoek

Op 11 november 2019 is een bezoek gebracht aan de afdeling milieu van de gemeente Landerd voor het verkrijgen van de historische informatie. Teven is een Omgevingsrapportage Noord Brabant gedownload (zie bijlage 8).

Voor de locatie is de in tabel 2.1 weergegeven milieuvergunning verleend.

Dossiernummer	Datum	Vergunning	Opmerkingen
81/45	29-12-1981	Hinderwetvergunning voor het oprichten, in werking hebben en in werking houden van een veehouderij met mestopslag aan de Pastoor van Winkelstraat 41 in Schaijk	betreft de legalisatie van een bestaand bedrijf met 25 melkkoeien en 7 fokzeugen

Tabel 2.1: Overzicht verleende milieuvergunning

In de directe omgeving van de onderzoekslocatie zijn de in tabel 2.2 weergegeven bodemonderzoeken uitgevoerd.

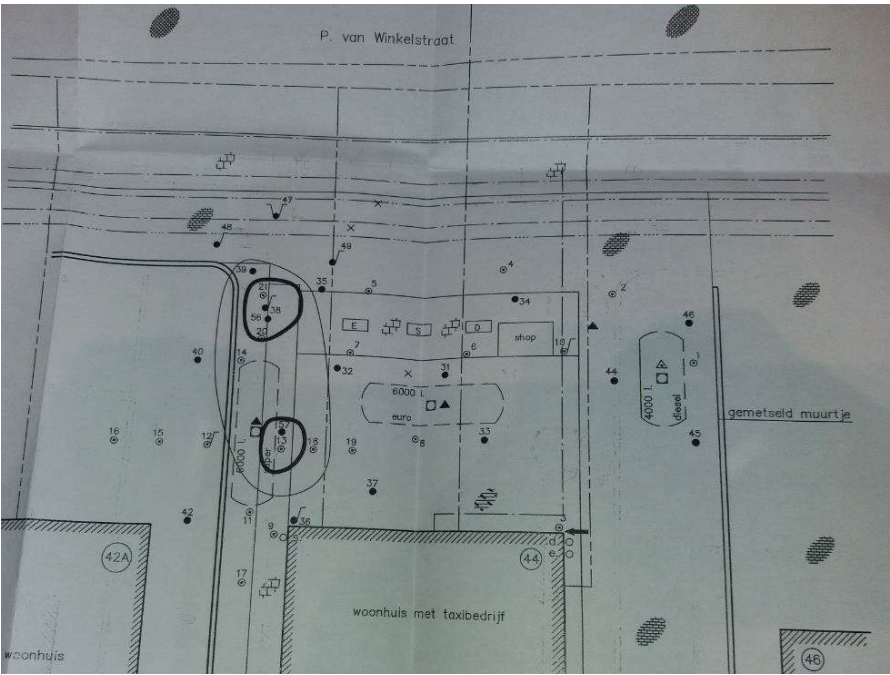
Rapport	Bijzonderheden
<p>Verkennd bodemonderzoek en asbestonderzoek Pastoor van Winkelstraat 45 te Oss (Van Oort bodemonderzoek rapport met kenmerk PVW.390018 d.d. juli 2018)</p>	<p>Zintuiglijk zijn tijdens de veldwerkzaamheden in de bodem geen verontreinigingen en/of asbestverdachte materialen waargenomen.</p> <p>Met laboratoriumonderzoek is aangetoond dat ter plaatse van de werktuigenloods de bovengrond licht verontreinigd is met PAK en PCB (>Aw). Ter plaatse van het overig terrein is de bovengrond licht verontreinigd met lood, zink en koper (>Aw). De ondergrond en het grondwater zijn niet verontreinigd (< Aw/<Sw).</p> <p>Met laboratoriumonderzoek is aangetoond dat er geen sprake is van een ernstige verontreiniging met asbest ter hoogte van de druplijnen van de met asbestgolfplaten gedekte objecten. De meetwaarden bevinden zich beneden de 50 mg/kg ds (0,5xinterventiewaarde).</p> <p>Op basis van het totaal aan onderzoeksgegevens behoeft de bodemkwaliteit naar ons inziens geen belemmering te vormen voor het wijzigen van de bestemming naar wonen en het verlenen van een omgevingsvergunning. Er is geen aanleiding tot een vervolgonderzoek.</p> <p>Vanwege de aangetroffen lichte verontreinigingen in de bovengrond dient bij eventueel grondverzet rekening te worden gehouden met mogelijke gebruiksbepalingen bij hergebruik van de vrijkomende bovengrond op een andere locatie.</p> <p>Geadviseerd wordt de resultaten van het bodemonderzoek voor te leggen aan de gemeente Landerd. Als onderzoeksbureau hebben we een adviserende taak. Het bevoegd gezag bepaald of het onderzoek volstaat en/of aanvullend onderzoek noodzakelijk is.</p>
<p>Verkennd bodemonderzoek Pastoor van Winkelstraat 44 te Schaijk (Van Limbourg Noord BV rapport met kenmerk 1-19-171-4 d.d juni 1997)</p>	<p>Het tankstation is vanaf 1962 op het onderzoeksterrein aanwezig geweest. Hiervoor was op het onderzoeksterrein alleen een woonhuis met taxibedrijf aanwezig. De super en euro benzinetanks zijn in 1962 respectievelijk 1964 geplaatst. De dieseltank is in 1985 geplaatst. Uit informatie van de eigenaar blijkt dat de superbenzinetank in het verleden gelekt heeft. Verder blijkt uit informatie van de gemeente dat er op het achterterrein nog een bovengrondse dieseltank met een inhoud van 2500 liter aanwezig is. Het is onbekend wanneer deze tank geplaatst is. In 1992 is de verkoop van motorbrandstoffen gestopt.</p> <p>Ter plaatse van het tankstation zijn in de grond verhoogde gehalten aan minerale olie en vluchtige aromaten aangetoond. Aan de hand van zintuiglijke waarnemingen en de analyseresultaten is de verontreinigingsdiepte vastgesteld op circa 3,0 m-mv.. In de grond, op het onderzoeksterrein, is een verhoogd gehalte met PAK's vastgesteld.</p> <p>In het freatisch grondwater zijn ter plaatse van het tankstation verhoogde gehalten aan minerale olie en vluchtige aromaten aangetoond. Op een diepte van 3,7 m-mv. zijn de gehalten aan minerale olie en vluchtige aromaten gedaald tot onder de streefwaarde. De ondergrens van de verontreiniging bevindt zich hiermee op circa 3,5 m-mv.</p> <p>Gezien de aard, mate en omvang van de vastgestelde verontreiniging is te verwachten dat het bevoegd gezag de verontreiniging zal aanmerken als een 'geval van ernstige bodemverontreiniging' waarvoor een saneringsnoodzaak bestaat. De verontreinigingssituatie is weergegeven op afbeelding 3.</p> 

Afbeelding 3: overzicht verontreinigingssituatie Pastoor van Winkelstraat 44

Rapport	Bijzonderheden
Definitief evaluatierapport Pastoor van Winkelstraat 44 te Schaijk (Geofox rapport d.d. juli 1999; Subat projectcode 2135)	De totale hoeveelheid ontgraven en afgevoerde verontreinigde grond bedraagt 112 m ³ . De totale hoeveelheid aangevoerde schoon aanvulzand bedraagt 112 m ³ . Op grond van controlemetingen en eindbemonstering van de peilbuizen op 19 februari 1999 is de grondwatersanering beëindigd. De ondergrondse brandstoftanks zijn verwijderd en afgevoerd naar een erkend verwerker.
Verkennend bodemonderzoek Pastoor van Winkelstraat 42a te Schaijk (Van Oort bodemonderzoek rapport met kenmerk Til.541 d.d. maart 2001)	Zintuiglijk zijn in de bodem geen verontreinigingen waargenomen. Op basis van de analyseresultaten blijkt dat de bovengrond licht verhoogd is met minerale olie. In de ondergrond zijn geen verhoogde gehalten vastgesteld. Het freatisch grondwater is licht verhoogd met chroom, nikkel, arseen, toluen, xyleen en chloroform. De analyseresultaten geven geen aanleiding tot verder bodemonderzoek.

Tabel 2.2: Overzicht uitgevoerde bodemonderzoeken

Op de locatie heeft, voor zover bekend, geen bovengrondse of ondergrondse opslag van oliehoudende producten plaatsgevonden.

Op de locatie zijn niet eerder bodemonderzoeken uitgevoerd.

Voor zover bekend hebben er op de locatie geen ophogingen, opvullingen of dempingen plaatsgevonden.

2.5 Bodemopbouw en geo(hydro)logie

De bodemopbouw van de onderzoekslocatie wordt schematisch weergegeven in tabel 2.3.

Diepte [m-mv]	Lithostratigrafie	Lithologie
0 – 2,6	Formatie van Boxtel, zandige eenheid	Zandige eenheid, hoofdzakelijk bestaande uit midden en fijn zand, weinig zandige klei en grof zand en een spoor klei, veen en grind
2,6 – 6,5	Formatie van Kreftenheye, zandige eenheid	Zandige eenheid, hoofdzakelijk bestaande uit midden en grof zand, weinig zandige klei, fijn zand en grind en een spoor klei en veen
6,5 – 11,25	Formatie van Beegden, zandige eenheid	Zandige eenheid, hoofdzakelijk bestaande uit grof zand, grind en midden zand, weinig zandige klei en fijn zand, een spoor klei en kans op stenen, keien en blokken
11,25 – 44,0	Formatie van Oosterhout, zandige eenheid	Zandige eenheid, hoofdzakelijk bestaande uit midden en fijn zand en schelpen, weinig kleiig zand en grof zand en een spoor klei, glauconiet zand, grind en kalksteen

Tabel 2.3: Geo(hydro)logische indeling (bron: Dinoloket)

De stroming van het freatisch grondwater is globaal noordelijk gericht en bevindt zich op een hoogte van circa 8,0 m+ NAP, overeenkomend met circa 2 m-mv.. De onderzoekslocatie bevindt zich niet binnen de grenzen van een grondwaterbeschermingsgebied.

2.6 Beschrijving van de onderzoekslocatie

Op 15 november 2019 is een veldinspectie uitgevoerd. Hierbij is gelet op het terreingebruik en de aanwezigheid van ondergrondse tanks, stookplaatsen, (half)verhardingslagen, ophogingen, storthopen, dempingen, afgravingen en asbestverdacht materiaal op het terrein.

De onderzoekslocatie is bebouwd met een leegstaand woonhuis en een leegstaande stal. Het dak van het woonhuis en de stal zijn voorzien van dakpannen. De rest van het terrein is onbebouwd en braakliggend. Ten oosten van de leegstaande stal is recent een schuur in eigen beheer gesloopt. In het archief van de gemeente Landerd is geen sloopmelding beschikbaar. Volgens opgave van de eigenaar, de heer W. Jonkergouw, bestond de dakbedekking van de schuur deels uit dakpannen en deels uit stalen golfplaten. In de schuur zelf was geen asbest verwerkt.

Tijdens de veldinspectie is op het terrein visueel geen asbestverdacht materiaal aangetroffen.

Er zijn geen waarnemingen gedaan welke wijzen op de aanwezigheid van bodemverontreinigingen of bronnen van verontreinigingen. Een fotoreportage van de onderzoekslocatie is opgenomen in bijlage 2.

De onderzoekslocatie wordt aan de noordzijde begrensd door een agrarisch perceel, aan de oostzijde door agrarische opstallen, aan de zuidzijde door de Pastoor van Winkelstraat en aan de westzijde door woningen met tuin.

2.7 Asbest

Uit het dossieronderzoek en de uitgevoerde veldinspectie is geen informatie naar voren gekomen dat er asbestverdachte activiteiten ter plaatse van de onderzoekslocatie hebben plaatsgevonden. Volgens opgave van de eigenaar, de heer W. Jonkergouw, bestond de dakbedekking van de schuur deels uit dakpannen en deels uit stalen golfplaten. In de schuur zelf was geen asbest verwerkt.

2.8 Bodemkwaliteitskaart regio Noordoost Brabant

Uit de bodemkwaliteitskaart van de regio Noordoost Brabant (Lievense documentcode 16M1041.Rap001 d.d. 28 februari 2019) blijkt dat voor de onderzoekslocatie de ontgravingsklasse 'Landbouw/natuur' geldt voor zowel de bovengrond als ondergrond. Op de bodemfunctieklassenkaart heeft de locatie de functieklasse 'Wonen en overig (landbouw/natuur)'.

2.9 Onderzoekshypothese

Gebaseerd op de verzamelde gegevens uit het vooronderzoek is de onderzoekslocatie als "onverdacht" beschouwd. Het onderzoek is dan ook uitgevoerd conform de NEN 5740 norm voor onverdachte locaties.

De aanwezigheid van asbestverdacht materiaal in de bodem wordt niet verwacht (onverdacht).

3. ONDERZOEKSSTRATEGIE

3.1 Inleiding

Op basis van de verzamelde informatie uit het vooronderzoek (NEN 5725) en de gestelde onderzoekshypothese(n) voor de onderzoekslocatie, is een onderzoeksstrategie opgesteld conform de richtlijnen van de onderzoeksnorm NEN 5740 (Bodem-Landbodern; Strategie voor het uitvoeren van verkennend bodemonderzoek – Onderzoek naar de milieuhygiënische kwaliteit van bodern en grond, januari 2009) van het Nederlands Normalisatie-Instituut.

3.2 Onderzoeksstrategie

In principe worden boringen willekeurig verspreid over de gehele onderzoekslocatie. Voor het vaststellen van de milieuhygiënische conditie van de bodern (grond en grondwater) van de onderzoekslocatie zal volgens onderstaande strategie veldwerk en monsternamen voor laboratoriumanalyse plaatsvinden.

ONDERZOEKSNORM NEN 5740 'onverdacht'									
Aantal boringen				Aantal te nemen monsters			Aantal te onderzoeken (meng)monsters		
oppervlakte (m ²)	tot 0,5 m	èn tot 2 m	èn met peilbuis	grond		grondwater	bovengrond	ondergrond	grondwater
				0-0,5 m	0,5-2,0 m ¹				
3600	10	2	1	13	9	1	2	1	1
Analysepakket							NEN-grond incl. lutos	NEN-grond incl. lutos	NEN-grondwater

Tabel 3.1: Veldwerk, monsternamen en analysestrategie volgens NEN 5740 "onverdacht"

¹⁾ Uit elke boring van 0,5 tot 2,0 diepte worden drie monsters in trajecten van ten hoogste 0,5 m genomen.

Legenda bij tabel 3.1

m: meter beneden maaiveld

lutos: lutum en organische stofgehalte

De bovengrond en de ondergrond worden onderzocht op de stoffen uit het NEN 5740 'standaardpakket':

- drogestof-bepaling
- 9 zware metalen
- 10 polycyclische aromatische koolwaterstoffen
- 7 Polychloorbifenylen (PCB)
- minerale olie

Tevens bepaalt het laboratorium het gehalte aan organische stof en lutumgehalte voor het vaststellen van een toetsingskader voor de lokale bodernkwaliteit.

Het grondwater wordt onderzocht op de stoffen uit het NEN 5740 'standaardpakket':

- 9 zware metalen
- 8 vluchtige aromatische koolwaterstoffen (incl. naftaleen)
- 21 vluchtige gehalogeneerde koolwaterstoffen
- minerale olie

4. VELDWERKZAAMHEDEN

4.1 Algemeen

Conform de onderzoeksstrategie, zoals beschreven in hoofdstuk 3, is op de onderzoekslocatie een verkennend bodemonderzoek uitgevoerd.

De werkzaamheden zijn uitgevoerd onder certificaat op grond van BRL SIKB 2000 conform protocollen 2001 en 2002 van de Stichting Infrastructuur Kwaliteitsborging Bodembeheer.

Voor het traceren van de kabels en leidingen is voorafgaand aan de uitvoering van de veldwerkzaamheden een KLIC melding verricht.

4.2 Grondbemonstering

Op 15 november 2019 zijn de boringen geplaatst volgens de in paragraaf 3.2 weergegeven onderzoeksstrategie conform protocol 2001 van de Stichting Infrastructuur Kwaliteitsborging Bodembeheer.

De werkzaamheden zijn uitgevoerd door de heer H. van den Tillaar en de heer L. Koomen. Beiden zijn erkend monsternemer in het kader van de BRL SIKB 2000 voor de protocollen 2001, 2002 en 2018.

De boringen zijn verricht met behulp van de Edelmanboor (\varnothing 7 of 10 cm). Zie voor de boorpuntlocaties bijlage 3.

Het opgeboorde bodemmateriaal is volgens de classificatienorm voor onverharde bodems (NEN 5104) beoordeeld. Daarnaast is vastgesteld in hoeverre het opgeboorde materiaal mogelijke aanwijzingen biedt voor de aanwezigheid van visueel zichtbare verontreiniging.

Op basis van de zintuiglijke waarnemingen en de bodemopbouw heeft laagsgewijze bemonstering plaatsgevonden. De uitkomende grond en alle zintuiglijk waargenomen bijzonderheden zijn per boring beschreven in de profielbeschrijvingen (zie bijlage 4).

In onderstaande tabel zijn de boringen beschreven waarin zintuiglijk afwijkingen zijn geconstateerd.

Boring	Dieptetraject [m-mv.]	Zintuiglijke waarneming
1	0 – 0,6	Sporen baksteen, sporen asfalt
2	0,05 – 0,4	Sporen baksteen
3	0 – 0,7	Sporen baksteen

Tabel 4.1: Overzicht zintuiglijke afwijkingen

In het kader van dit onderzoek is geen specifiek onderzoek (conform NEN 5707) verricht naar het voorkomen van asbest in de grond en op het maaiveld. Wel heeft een inspectie van het terrein plaatsgevonden. Op het maaiveld en in de vrijkomende grond zijn geen asbestverdachte materialen aangetroffen. Het voorliggende onderzoek doet echter geen bindende uitspraak over de aan- of afwezigheid van asbest in de bodem binnen de onderzoekslocatie.

Gebaseerd op de diepte en stroming van het freatisch grondwater is een boring afgewerkt met een peilbuis (zie bijlage 2). Deze is centraal op de onderzoekslocatie geplaatst, ter plaatse van boorpunt 1. De bovenkant van het peilbuisfilter is onder de aangetroffen grondwaterstand geplaatst. Het filter bevindt zich van 2,45 - 3,45 meter beneden maaiveld. Tijdens de installatie van de peilbuis is geen werkwater gebruikt.

4.3 Grondwatermonstername

De peilbuis is een week na plaatsing op 22 november 2019 bemonsterd conform protocol 2002 van de Stichting Infrastructuur Kwaliteitsborging Bodembeheer. De bemonstering is uitgevoerd door erkend veldwerker van Aeres Milieu, de heer L. Koomen.

Voorafgaand aan de bemonstering is de grondwaterstand opgenomen en zijn de zuurgraad (pH) en het elektrische-geleidingsvermogen (Ec) van het grondwater bepaald. Deze waarden waren constant bij monstername. De geleidbaarheid is gecorrigeerd voor de grondwatertemperatuur.

De geleiding is een maat voor de concentratie aan opgeloste stoffen in het water, terwijl de pH de zuurgraad van het water aangeeft (pH<7: zuur, pH = 7: neutraal, pH>7: basisch).

De grondwatermonsters zijn in het veld, voor zover noodzakelijk gefiltreerd en geconserveerd.

De in het veld gemeten parameters zijn in onderstaande tabel samengevat.

Peilbuisnummer	Pb 1
filterstelling [m-mv]	2,45 - 3,45
grondwaterpeil [m-mv]	1,9
toestroming	Goed
zuurgraad [pH]	7,21
elektrisch geleidingsvermogen [μ S/cm]	946
troebelheid [NTU]	8,89
drijfslag	Geen
geur	Geen
waargenomen afwijkingen	Geen

Tabel 4.2: Resultaten veldmetingen tijdens grondwatermonstername

De meetresultaten wijken niet af van natuurlijk of regionaal voorkomende waarden.

In het grondwater in de peilbuis is sprake van een verhoogde troebelheid (>10 NTU). Een verhoogde troebelheid kan in sommige gevallen leiden tot een overschatting van de gehalten aan organische parameters in het grondwater.

Bij het voorliggende onderzoek is de index van geen enkele organische parameter verhoogd (zie 5.3 grondwateranalyse). De eventuele overschatting van de gehalten als gevolg van een verhoogde troebelheid heeft geen gevolgen voor de interpretatie van de onderzoeksgegevens en de conclusies van dit rapport. Aanvullend onderzoek naar de verhoogde troebelheid is daarom niet uitgevoerd. De overige waarden geven geen aanleiding tot opmerkingen.

5. LABORATORIUMONDERZOEK

5.1 Algemeen

De analyses zijn uitgevoerd door het onderzoekslaboratorium van Synlab BV te Rotterdam. Synlab is geaccrediteerd volgens de door de Raad voor Accreditatie gestelde criteria voor Testlaboratoria conform ISO/IEC 17025, waar verdere conservering en (voor)behandeling van de monsters plaats heeft gevonden.

5.2 Grond(meng)monster(s)

In het laboratorium zijn voor het chemisch onderzoek van de grondmonsters uit de boven- en ondergrond al dan niet mengmonsters samengesteld volgens onderstaande tabel. De keuze voor het samenstellen van deelmonsters tot een mengmonster of het analyseren van individuele monsters is gebaseerd op de zintuiglijke waarnemingen in het veld en op de onderzoeksstrategie.

(Meng)monsternummer	Grondmonster(s) ¹⁾	Bodemlaag [m-mv]	Zintuiglijke waarnemingen
MM1	1-1	0 – 0,5	Sporen baksteen, sporen asfalt
	2-1	0,05 – 0,4	Sporen baksteen
	3-1	0 – 0,5	Sporen baksteen
MM2	4-1	0 – 0,5	Geen bijzonderheden/bijmengingen
	5-1	0 – 0,5	Geen bijzonderheden/bijmengingen
	6-1	0 – 0,5	Geen bijzonderheden/bijmengingen
	7-1	0 – 0,5	Geen bijzonderheden/bijmengingen
	8-1	0 – 0,5	Geen bijzonderheden/bijmengingen
	9-1	0 – 0,5	Geen bijzonderheden/bijmengingen
	10-1	0 – 0,5	Geen bijzonderheden/bijmengingen
	11-2	0,25 – 0,5	Geen bijzonderheden/bijmengingen
	12-1	0 – 0,5	Geen bijzonderheden/bijmengingen
	13-1	0 – 0,5	Geen bijzonderheden/bijmengingen
MM3	1-2	0,6 – 1,0	Geen bijzonderheden/bijmengingen
	1-5	1,5 – 2,0	Geen bijzonderheden/bijmengingen
	2-2	0,4 – 0,9	Geen bijzonderheden/bijmengingen
	2-4	1,4 – 1,8	Geen bijzonderheden/bijmengingen
	3-3	0,7 – 1,0	Geen bijzonderheden/bijmengingen
	3-4	1,0 – 1,5	Geen bijzonderheden/bijmengingen

Tabel 5.1: schema grond(meng)monsters

¹⁾ Het eerste cijfer geeft het boorpunt aan, het tweede cijfer het monsternametraject (zie bijlage 3).

De analyseresultaten van de grond(meng)monsters worden in de volgende tabel samengevat, waarbij door middel van onderstaande sterrencodering de mate van verontreiniging is aangegeven.

- * Het gehalte is groter dan de achtergrondwaarde en kleiner dan of gelijk aan de het gemiddelde van de achtergrond- en interventiewaarde;
- ** het gehalte is groter dan het gemiddelde van de achtergrond- en interventiewaarde en kleiner dan of gelijk aan de interventiewaarde;
- *** het gehalte is groter dan de interventiewaarde.

In de Regeling bodemkwaliteit (RBK) is vastgelegd dat de toetsing altijd moet plaatsvinden door het gevonden gehalte in een monster eerst te corrigeren met het lutum en organisch stof gehalte (=berekende concentratie) en vervolgens te vergelijken met de grenswaarden van de Regeling Bodemkwaliteit.

In de kolommen zijn alleen die stoffen vermeld waarvan de analyseresultaten na toetsing hoger zijn dan de bijbehorende achtergrondwaarde voor duurzame bodemkwaliteit. Zie bijlage 6 voor het analyserapport met nummer 13146851.

(Meng)monster-nummer	Bodemlaag [m-mv]	Zintuiglijke waarnemingen	Verhoogde component	Berekende concentratie [mg/kg d.s.] en toetsing	
MM1	0 – 0,5	Sporen baksteen, sporen asfalt	PAK (10-VROM)	2,34	*
MM2	0 – 0,5	Geen bijzonderheden/bijmengingen	---	---	---
MM3	0,4 – 2,0	Geen bijzonderheden/bijmengingen	---	---	---

Tabel 5.2: Toetsingsresultaten van de grond(meng)monsters

Uit de analyseresultaten blijkt dat grondmengmonster MM1 (dieptetraject 0 – 0,5 m-mv.) licht verhoogd is met Polycyclische Aromatische Koolwaterstoffen PAK (10-VROM). In grondmengmonster MM2 (dieptetraject 0 – 0,5 m-mv.) en grondmengmonster MM3 (dieptetraject 0,4 – 2,0 m-mv.) zijn geen gehalten gemeten verhoogd ten opzichte van de achtergrondwaarden.

De afkorting PAK staat voor Polycyclische Aromatische Koolwaterstoffen. Het gaat hierbij om een verbindingsklasse van meer dan 200 stoffen, die bestaan uit twee of meer aan elkaar verbonden benzeenringen. Ze ontstaan met name bij verbrandingsprocessen, en kunnen dus zowel een synthetische als een natuurlijke oorsprong hebben. PAK's ontstaan o.a. door onvolledige verbranding van minerale olie zoals die ook in het verkeer plaatsvindt. Ze worden tevens gevormd bij het proces van droge destillatie van steenkool, zoals die bij gas- en cokesfabrieken werd toegepast. Daarnaast kunnen ze worden aangetroffen bij de vervaardiging en verwerking van rubber, kunststoffen, verf, lakken, minerale olie en teerproducten. In de chemische grondstoffenindustrie dienen ze als tussenproducten bij verschillende syntheses, bijvoorbeeld van verfstoffen en farmaceutica. De belangrijkste PAK-verbindingen in steenkoolteer zijn naftaleen, chryseen, fenantheen en fluorantheen. Alle zijn praktisch onoplosbaar in water, niet vluchtig en persistent (niet afbreekbaar). Vanwege hun kankerverwekkende eigenschappen hebben PAK-verbindingen de aandacht bij ecotoxicologisch onderzoek. Benzo(a)pyreen is hierin de belangrijkste stof.

5.3 Grondwatermonster(s)

De analyseresultaten van de grondwatermonsters worden in de volgende tabel samengevat, waarbij door middel van onderstaande sterrencodering de mate van verontreiniging is aangegeven.

- * Het gehalte is groter dan of gelijk aan de streefwaarde (of de detectiegrens, indien deze hoger is) en kleiner dan of gelijk aan het gemiddelde van de streef- en interventiewaarde;
- ** het gehalte is groter dan het gemiddelde van de streef- en interventiewaarde en kleiner dan of gelijk aan de interventiewaarde;
- *** het gehalte is groter dan de interventiewaarde.

In de kolommen zijn alleen die stoffen vermeld waarvan de analyseresultaten na toetsing hoger zijn dan de bijbehorende streefwaarde voor duurzame bodemkwaliteit. Zie bijlage 7 voor het analyserapport met nummer 13151420.

Peilbuis	Filtertraject [m-mv]	Grondwaterstand [m-mv]	Verhoogde component	Gemeten concentratie [µg/l] en toetsing	
1	2,45 - 3,45	1,9	Nikkel	25	*

Tabel 5.3: Toetsingsresultaten van de grondwatermonsters

Uit de analyseresultaten blijkt dat het grondwater afkomstig uit peilbuis 1 van de onderzochte componenten nikkel licht verhoogd ten opzichte van de streefwaarde is.

De lichte verhoging met nikkel wordt waarschijnlijk gedeeltelijk van buiten de onderzoekslocatie aangevoerd, aangezien in de ondergrondmonsters geen verhoogde concentraties gemeten zijn. Op de locatie zijn ook geen verontreinigingsbronnen aan te wijzen die in relatie zouden kunnen staan met het verhoogd aangetroffen gehalte aan nikkel.

5.4 Toetsing van de gestelde hypothese

Geconcludeerd kan worden dat de berekende concentraties in de bovengrond plaatselijk in tegenspraak zijn met de vooraf geformuleerde hypothese dat de locatie als onverdacht beschouwd kan worden. De gemeten concentraties liggen ruim beneden de tussenwaarde (= het gemiddelde van de achtergrondwaarden (AW2000) en de interventiewaarden voor grond).

Geconcludeerd kan worden dat de gemeten concentraties in het grondwater in tegenspraak zijn met de vooraf opgestelde hypothese dat de locatie onverdacht is.

Het uitvoeren van een aanvullend of nader bodemonderzoek wordt, gelet op de aangetroffen componenten en gemeten concentraties, niet noodzakelijk geacht.

6. CONCLUSIES EN AANBEVELINGEN

Uit de analyseresultaten blijkt dat de bovengrond plaatselijk licht verhoogd is met Polycyclische Aromatische Koolwaterstoffen (PAK -10VROM). In de ondergrond zijn geen gehalten gemeten verhoogd ten opzichte van de achtergrondwaarde. Het freatisch grondwater is licht verhoogd met nikkel.

De resultaten van dit bodemonderzoek geven geen aanleiding tot het uitvoeren van een aanvullend of nader bodemonderzoek.

De milieuhygiënische conditie van de bodem vormt geen belemmering voor de voorgenomen planontwikkeling.

De aangetroffen lichte verhogingen in de grond kunnen wel bij grondafvoer beperkingen opleveren ten aanzien van het (her)gebruik van de grond omdat dan veelal andere normen gelden. Ten aanzien van hergebruik van deze grond elders is het Besluit Bodemkwaliteit van toepassing.

Het grondwater ter plaatse van de onderzoekslocatie is niet multifunctioneel toepasbaar. Het wordt daarom afgeraden het freatisch grondwater te gebruiken voor consumptie, besproeiing of proceswater.

In het kader van dit onderzoek is geen specifiek onderzoek (conform NEN 5707) verricht naar het voorkomen van asbest in de grond en op het maaiveld. Wel heeft een inspectie van het terrein plaatsgevonden. Op het maaiveld en in de vrijkomende grond zijn geen asbestverdachte materialen aangetroffen. Het voorliggende onderzoek doet echter geen bindende uitspraak over de aan- of afwezigheid van asbest in de bodem binnen de onderzoekslocatie.

BIJLAGE 1

Topografische overzichtskaart en kadastrale situatie



0 m 25 m 125 m

<p>12345 Perceelnummer 25 Huisnummer</p> <p>— Vastgestelde kadastrale grens — Voorlopige kadastrale grens — Administratieve kadastrale grens — Bebouwing — Overige topografie</p> <p>Voor een eensluidend uittreksel, geleverd op 25 oktober 2019 De bewaarder van het kadaster en de openbare registers</p>	<p>Schaal 1:2500</p> <p>Kadastrale gemeente Schaijk Sectie B Perceel 1302</p>	
--	---	---

Aan dit uittreksel kunnen geen betrouwbare maten worden ontleend. De Dienst voor het kadaster en de openbare registers behoudt zich de intellectuele eigendomsrechten voor, waaronder het auteursrecht en het databankenrecht.



Deze kaart is noordgericht.

Schaal 1: 12500

 Hier bevindt zich Kadastraal object Schaijk B 1302
 Pastoor van Winkelstraat 41, 5374BG Schaijk
 CC-BY Kadaster.



<p>BEBOUWING</p> <ul style="list-style-type: none"> a bebouwd gebied b gebouwen c hoogbouw d kas <p>WEGEN</p> <ul style="list-style-type: none"> autosnelweg hoofdweg met gescheiden rijbanen hoofdweg regionale weg met gescheiden rijbanen regionale weg lokale weg met gescheiden rijbanen lokale weg weg met losse of slechte verharding onverharde weg straat/overige weg voetgangersgebied fietspad pad, voetpad weg in aanleg viaduct aquaduct tunnel vaste brug beweegbare brug brug op pijlers 	<p>SPORWEGEN</p> <ul style="list-style-type: none"> spoorweg: enkelspoor spoorweg: meersporig a station b spoorweg in tunnel tramweg a sneltram b sneltramhalte a metro bovengronds b metrostation <p>HYDROGRAFIE</p> <ul style="list-style-type: none"> waterloop: smaller dan 3 m waterloop: 3-6 m breed waterloop: breder dan 6 m a schutsluis b stuwen c koedam a duiker b grondduiker c afsluitbare duiker <p>BODEMGEBRUIK</p> <ul style="list-style-type: none"> a grasland met sloten b akkerland met greppels c boomgaard d fruitkwekerij e boomkwekerij f grasland met populierenopstand g loofbos h naaldbos i gemengd bos j griend k heide l zand m drasland, moeras n rietland o dodenakker, begraafplaats p overig bodemgebruik 	<p>OVERIGE SYMBOLEN</p> <ul style="list-style-type: none"> a religieus gebouw b toren, hoge koepel c religieus gebouw met toren d markant object e watertoren f vuurtoren a gemeentehuis b postkantoor c politiebureau d wegwijzer a kapel b kruis c vlampijp d telescoop a windmolen b waterradmolen c windmotor d windturbine a oliepompinstallatie b seinmast c zendmast a hunebed b monument c gemaal a kampeerterein b sportcomplex c ziekenhuis a paal b grenspunt c boom a schietbaan b afrastering c hoogspanningsleiding met mast d muur e geluidswering
---	---	---

BIJLAGE 2

Foto's onderzoekslocatie



Foto 1



Foto 2



Foto 3



Foto 4



Foto 5



Foto 6



Foto 7



Foto 8



Foto 9

BIJLAGE 3

Situatietekening onderzoekslocatie met boorpunten

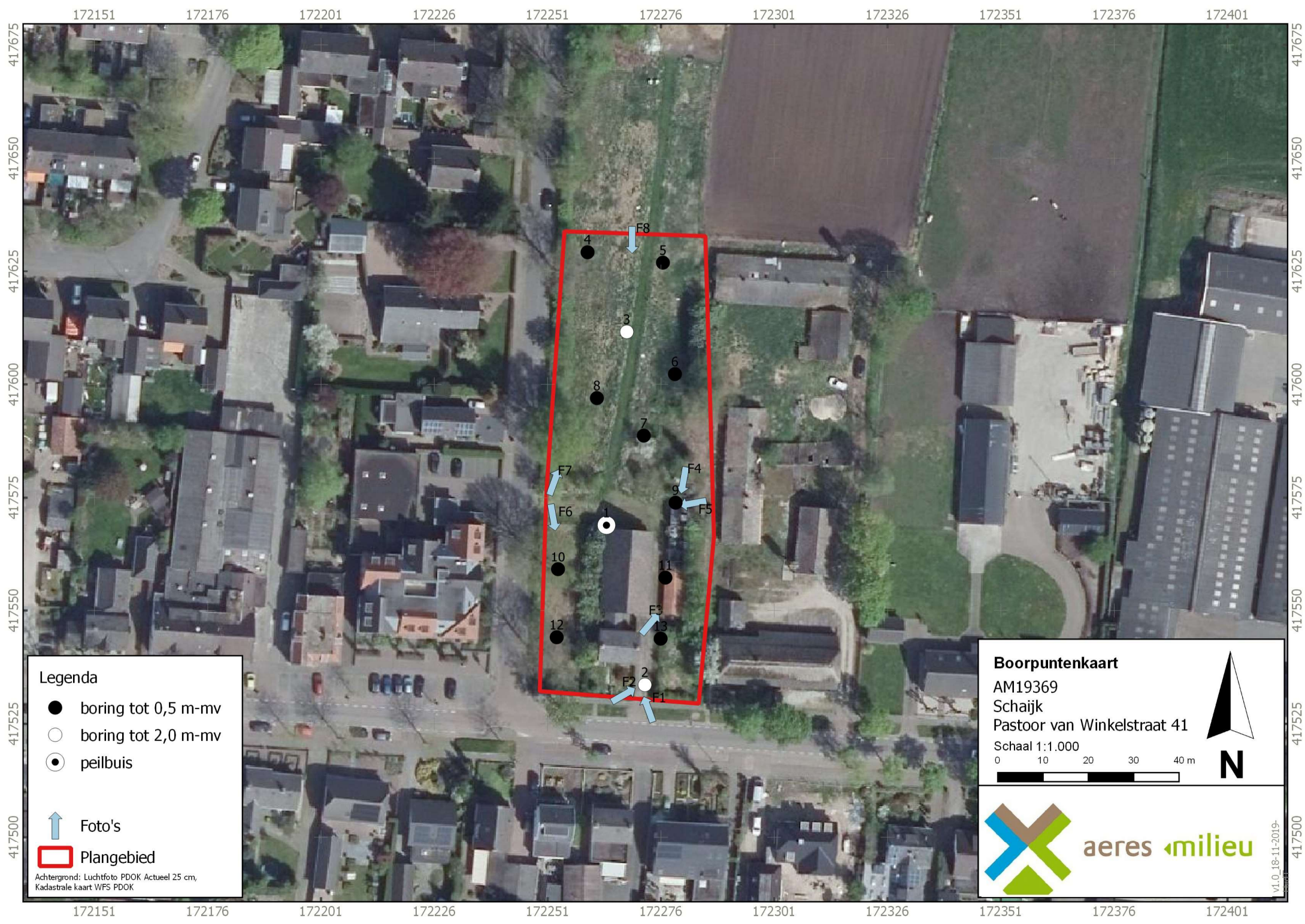

Legenda

- boring tot 0,5 m-mv
- boring tot 2,0 m-mv
- ⊙ peilbuis

↑ Foto's

▭ Plangebied

Achtergrond: Luchtfoto PDOK Actueel 25 cm,
Kadastrale kaart WFS PDOK

Boorpuntenkaart
AM19369
Schaijk
Pastoor van Winkelstraat 41
Schaal 1:1.000

0 10 20 30 40 m

aeres milieu

v1.0_18-11-2019-

BIJLAGE 4

Boorprofielen en zintuiglijke waarnemingen

Boring: 01

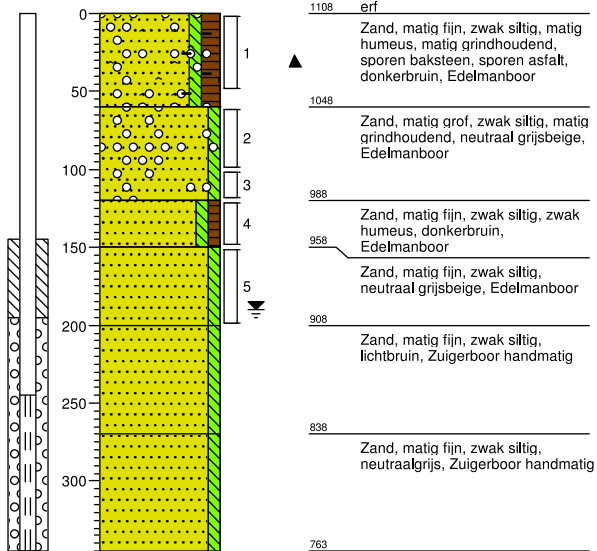

Boring: 02

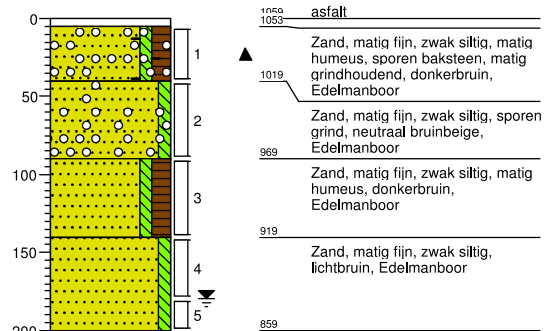

Boring: 03

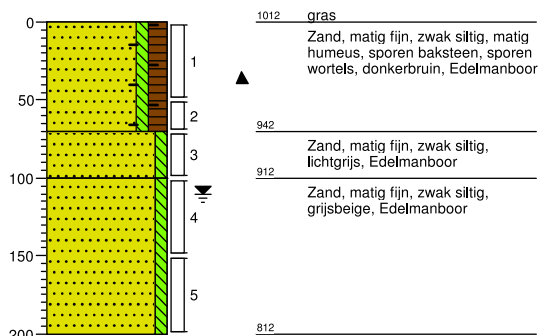

Boring: 04

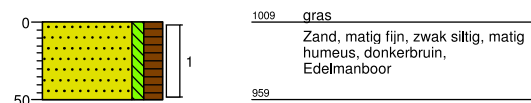

Boring: 05

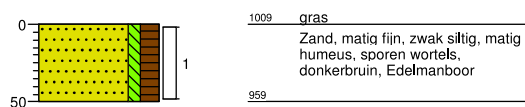

Boring: 06

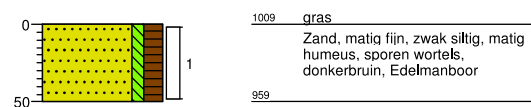

Boring: 07

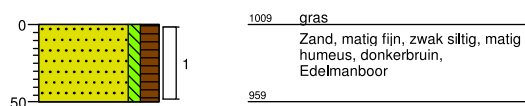

Boring: 08

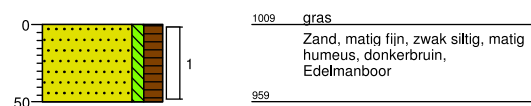

Boring: 09

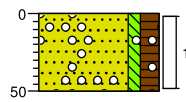

1070 erf
 Zand, matig fijn, zwak siltig, matig humeus, zwak grindhoudend, donkerbruin, Edelmanboor, Zwak geelbeige matig grof zand
 1020

Boring: 10

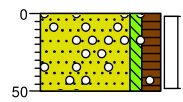

1026 gras
 Zand, matig fijn, zwak siltig, matig humeus, sporen wortels, sporen grind, donkerbruin, Edelmanboor
 976

Boring: 11

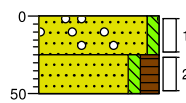

1090 gras
 Zand, matig fijn, zwak siltig, sporen grind, licht geelgrijs, Edelmanboor
 1065
 Zand, matig fijn, zwak siltig, matig humeus, donkerbruin, Edelmanboor
 1040

Boring: 12

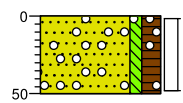

1029 gras
 Zand, matig fijn, zwak siltig, matig humeus, sporen wortels, sporen grind, donkerbruin, Edelmanboor
 979

Boring: 13

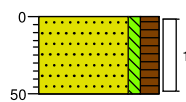

1069 gras
 Zand, matig fijn, zwak siltig, matig humeus, sporen wortels, donkerbruin, Edelmanboor
 1019

Legenda (conform NEN 5104)

grind

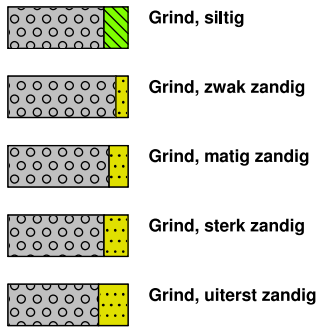

zand

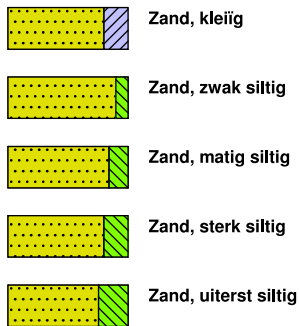

veen

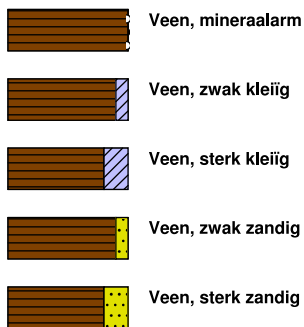

peilbuis

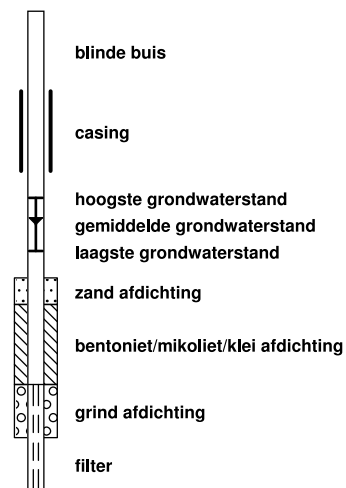

klei



leem

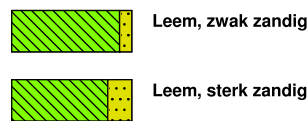

overige toevoegingen

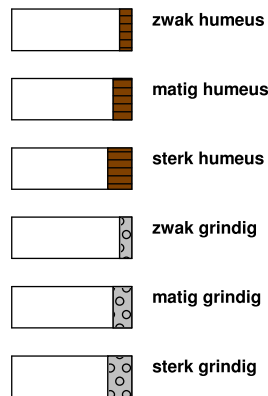

geur



olie

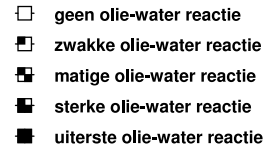

p.i.d.-waarde

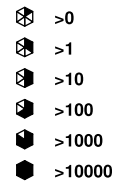

monsters

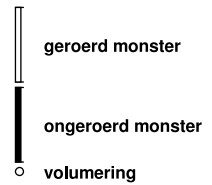

overig

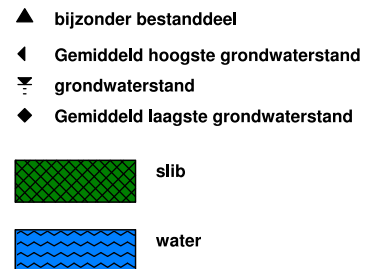

BIJLAGE 5

Verklaring Veldmedewerker(s)

VERKLARING

Hierbij verklaar ik (ondergetekende) dat de veldwerkzaamheden onafhankelijk van de opdrachtgever zijn uitgevoerd conform de eisen van de BRL SIKB 2000 en de bijbehorende protocollen 2001 en 2002.

Projectnummer	AM19369
Onderzoekslocatie	Pastoor van Winkelstraat 41, Schaijk
Datum uitvoering veldwerkzaamheden	15 en 22 november 2019
Gecertificeerd monsternemer	

BIJLAGE 6

Analyseresultaten grond(meng)monster(s) met achtergrond- en
interventiewaarden

Tabel: Analyseresultaten grond (as3000) monsters (gehalten in mg/kgds, tenzij anders aangegeven)

Monstercode Bodemtype	MM1		MM2		AW	1/2(AW+I)	I	RBK eis	
	1 or	br	2 or	br					
droge stof (gew.-%)	90.4	--	88.9	--					
gewicht artefacten (g)	<1	--	<1	--					
aard van de artefacten (-)	Geen	--	Geen	--					
organische stof (gloeiverlies) (% vd DS)	2.8	--	2.9	--					
KORRELGROOTTEVERDELING									
lutum (bodem) (% vd DS)	1.0	--	<1	--					
METALEN									
barium ⁺	21	81.4	<20	54.2			920	20	
cadmium	0.28	0.465	0.23	0.38	0.60	6.8	13	0.20	
kobalt	<1.5	3.69	<1.5	3.69	15	102	190	3.0	
koper	9.2	18.5	7.5	15.1	40	115	190	5.0	
kwik ^o	0.08	0.114	<0.05	0.0499	0.15	18	36	0.050	
lood	24	37.2	16	24.8	50	290	530	10	
molybdeen	<0.5	0.35	<0.5	0.35	1.5	96	190	1.5	
nikkel	3.3	9.62	<3	6.12	35	68	100	4.0	
zink	41	95.3	23	53.4	140	430	720	20	
POLYCYCLISCHE AROMATISCHE KOOLWATERSTOFFEN									
naftaleen	0.01	--	<0.01	--					
fenantreen	0.05	--	0.04	--					
antraceen	0.03	--	0.02	--					
fluoranteen	0.19	--	0.12	--					
benzo(a)antraceen	0.14	--	0.07	--					
chryseen	0.11	--	0.06	--					
benzo(k)fluoranteen	0.26	--	0.05	--					
benzo(a)pyreen	0.51	--	0.06	--					
benzo(ghi)peryleen	0.52	--	0.06	--					
indeno(1,2,3-cd)pyreen	0.52	--	0.05	--					
pak-totaal (10 van VROM) (0.7 factor)	2.34	2.34	*	0.537	0.537	1.5	21	40	0.35
POLYCHLOORBIFENYLEN (PCB)									
PCB 28 (µg/kgds)	<1	--	<1	--					
PCB 52 (µg/kgds)	<1	--	<1	--					
PCB 101 (µg/kgds)	<1	--	<1	--					
PCB 118 (µg/kgds)	<1	--	<1	--					
PCB 138 (µg/kgds)	<1	--	<1	--					
PCB 153 (µg/kgds)	<1	--	<1	--					
PCB 180 (µg/kgds)	<1	--	<1	--					
som PCB (7) (0.7 factor) (µg/kgds)	4.9	17.5	4.9	16.9	20	510	1000	4.9	
MINERALE OLIE									
fractie C10-C12	<5	--	<5	--					
fractie C12-C22	<5	--	12	--					
fractie C22-C30	12	--	19	--					
fractie C30-C40	26	--	7	--					
totaal olie C10 - C40	40	143	40	138	190	2595	5000	35	

Monstercode en monstertraject

1 13146851-001 MM1 01(1) 02(1) 03(1)

2 13146851-002 MM2 04(1) 05(1) 06(1) 07(1) 08(1) 09(1) 10(1) 11(2) 12(1) 13(1)

De resultaten zijn voor de interventiewaarde getoetst aan de toetsingswaarden zoals vermeld in de Circulaire bodemsanering per 1 juli 2013, Staatscourant 27 juni 2013, Nr. 16675 en voor de achtergrondwaarde aan het Besluit Bodemkwaliteit, Staatscourant 20 december 2007, Nr. 247. Tevens zijn de volgende wijzigingen doorgevoerd: De gewijzigde grenswaarden van een aantal OCB (per 30-07-2008) (www.Senternovem.nl) en de wijziging in de Staatscourant 67 van 7 april 2009 en met wijzigingen zoals beschreven in de Staatscourant nr. 22335 (02-11-2012).

De gehalten die de betreffende toetsingswaarden overschrijden zijn als volgt geïnclassificeerd:

* het gehalte is groter dan de achtergrondwaarde en kleiner dan of gelijk aan het gemiddelde van de achtergrond- en interventiewaarde

** het gehalte is groter dan het gemiddelde van de achtergrond- en interventiewaarde en kleiner dan of gelijk aan de interventiewaarde

*** het gehalte is groter dan de interventiewaarde

-- geen toetsingswaarde voor opgesteld

- niet geanalyseerd

Verhoogde rapportagegrens, voor meer informatie zie analysecertificaat

RBK Tabel 1 (rapportagegrenzen), Staatscourant nr. 22335 (02-11-2012).

^a gecorrigeerd gehalte is groter dan of gelijk aan de achtergrondwaarde (of geen achtergrondwaarde voor opgesteld), maar wel kleiner dan de RBK rapportagegrens zoals beschreven in de Staatscourant nr. 22335 (02-11-2012), dus mag verondersteld worden kleiner dan de achtergrondwaarde te zijn.

^b gecorrigeerd gehalte is groter dan de achtergrondwaarde (of geen achtergrondwaarde voor opgesteld), en groter dan de RBK rapportagegrens zoals beschreven in de Staatscourant nr. 22335 (02-11-2012).

+ De interventiewaarde voor barium geldt alleen voor die situaties waarbij duidelijk sprake is van antropogene verontreiniging en geen sprake is van thermisch gereinigde grond en baggerspecie.

o Er staan twee interventie waarden beschreven voor kwik in grond in de circulaire bodemsanering (per 1 juli 2013); 4 mg/kg d.s. voor organisch kwik en 36 mg/kg d.s. voor anorganisch kwik. Het analyse resultaat is het gehalte aan kwik. Er kan daarin geen verder onderscheid worden gemaakt tussen de twee soorten. Voor deze toetsing wordt de eis van 36 mg/kg d.s. gehanteerd.

or Origineel resultaat

br Omgerekend resultaat

De achtergrond- en interventiewaarden zijn afhankelijk van de bodemsamenstelling. Voor de toetsing is gebruik gemaakt van de volgende samenstelling: (Als humus/lutum niet is gemeten geldt een default waarde van lutum = 25% en organische stof = 10%.)

Bodemtype humus/lutum

1	2.8%	1%
2	2.9%	1%

Tablel: Analyseresultaten grond (as3000) monsters (gehalten in mg/kgds, tenzij anders aangegeven)

Monstercode	MM3		AW	1/2(AW+I)	I	RBK
Bodemtype	3					eis
	<i>or</i>	<i>br</i>				
droge stof (gew.-%)	89.7	--				
gewicht artefacten (g)	<1	--				
aard van de artefacten (-)	Geen	--				
organische stof (gloeiverlies) (% vd DS)	0.6	--				
KORRELGROOTTEVERDELING						
lutum (bodem) (% vd DS)	<1	--				
METALEN						
barium ⁺	<20	54.2			920	20
cadmium	<0.2	0.241	0.60	6.8	13	0.20
kobalt	<1.5	3.69	15	102	190	3.0
koper	<5	7.24	40	115	190	5.0
kwik ^o	<0.05	0.0503	0.15	18	36	0.050
lood	<10	11	50	290	530	10
molybdeen	<0.5	0.35	1.5	96	190	1.5
nikkel	<3	6.12	35	68	100	4.0
zink	<20	33.2	140	430	720	20
POLYCYCLISCHE AROMATISCHE KOOLWATERSTOFFEN						
naftaleen	<0.01	--				
fenantreen	<0.01	--				
antraceen	<0.01	--				
fluoranteen	0.02	--				
benzo(a)antraceen	0.01	--				
chryseen	<0.01	--				
benzo(k)fluoranteen	0.02	--				
benzo(a)pyreen	0.04	--				
benzo(ghi)peryleen	0.05	--				
indeno(1,2,3-cd)pyreen	0.04	--				
pak-totaal (10 van VROM) (0.7 factor)	0.208	0.208	1.5	21	40	0.35
POLYCHLOORBIFENYLEN (PCB)						
PCB 28 (µg/kgds)	<1	--				
PCB 52 (µg/kgds)	<1	--				
PCB 101 (µg/kgds)	<1	--				
PCB 118 (µg/kgds)	<1	--				
PCB 138 (µg/kgds)	<1	--				
PCB 153 (µg/kgds)	<1	--				
PCB 180 (µg/kgds)	<1	--				
som PCB (7) (0.7 factor) (µg/kgds)	4.9	24.5	20	510	1000	4.9
MINERALE OLIE						
fractie C10-C12	<5	--				
fractie C12-C22	<5	--				
fractie C22-C30	<5	--				
fractie C30-C40	<5	--				
totaal olie C10 - C40	<20	70	190	2595	5000	35

Monstercode en monstertraject
 1 13146851-003 MM3 01(2) 01(5) 02(2) 02(4) 03(3) 03(4)

De resultaten zijn voor de interventiewaarde getoetst aan de toetsingswaarden zoals vermeld in de Circulaire bodemsanering per 1 juli 2013, Staatscourant 27 juni 2013, Nr. 16675 en voor de achtergrondwaarde aan het Besluit Bodemkwaliteit, Staatscourant 20 december 2007, Nr. 247. Tevens zijn de volgende wijzigingen doorgevoerd: De gewijzigde grenswaarden van

een aantal OCB (per 30-07-2008) (www.Senternovem.nl) en de wijziging in de Staatscourant 67 van 7 april 2009 en met wijzigingen zoals beschreven in de Staatscourant nr. 22335 (02-11-2012).

De gehalten die de betreffende toetsingswaarden overschrijden zijn als volgt geclassificeerd:

* het gehalte is groter dan de achtergrondwaarde en kleiner dan of gelijk aan het gemiddelde van de achtergrond- en interventiewaarde

** het gehalte is groter dan het gemiddelde van de achtergrond- en interventiewaarde en kleiner dan of gelijk aan de interventiewaarde

*** het gehalte is groter dan de interventiewaarde

-- geen toetsingswaarde voor opgesteld

- niet geanalyseerd

Verhoogde rapportagegrens, voor meer informatie zie analysecertificaat

RBK Tabel 1 (rapportagegrenzen), Staatscourant nr. 22335 (02-11-2012).

^a gecorrigeerd gehalte is groter dan of gelijk aan de achtergrondwaarde (of geen achtergrondwaarde voor opgesteld), maar wel kleiner dan de RBK rapportagegrens zoals beschreven in de Staatscourant nr. 22335 (02-11-2012), dus mag verondersteld worden kleiner dan de achtergrondwaarde te zijn.

^b gecorrigeerd gehalte is groter dan de achtergrondwaarde (of geen achtergrondwaarde voor opgesteld), en groter dan de RBK rapportagegrens zoals beschreven in de Staatscourant nr. 22335 (02-11-2012).

+ De interventiewaarde voor barium geldt alleen voor die situaties waarbij duidelijk sprake is van antropogene verontreiniging en geen sprake is van thermisch gereinigde grond en baggerspecie.

o Er staan twee interventie waardes beschreven voor kwik in grond in de circulaire bodemsanering (per 1 juli 2013); 4 mg/kg d.s. voor organisch kwik en 36 mg/kg d.s. voor anorganisch kwik. Het analyse resultaat is het gehalte aan kwik. Er kan daarin geen verder onderscheid worden gemaakt tussen de twee soorten. Voor deze toetsing wordt de eis van 36 mg/kg d.s. gehanteerd.

or Origineel resultaat

br Omgerekend resultaat

De achtergrond- en interventiewaarden zijn afhankelijk van de bodemsamenstelling. Voor de toetsing is gebruik gemaakt van de volgende samenstelling: (Als humus/lutum niet is gemeten geldt een default waarde van lutum = 25% en organische stof = 10%.)

Bodemtypehumuslutum

3 0.6% 1%

Aeres Milieu BV

Postbus 1015

6040 KA ROERMOND

Blad 1 van 8

Uw projectnaam : Pastoor van Winkelstraat 41, Schaijk
Uw projectnummer : AM19369
SYNLAB rapportnummer : 13146851, versienummer: 1
Rapport-verificatienummer : DSD12H37

Rotterdam, 23-11-2019

Geachte heer/mevrouw,

Hierbij ontvangt u de analyse resultaten van het laboratoriumonderzoek ten behoeve van uw project AM19369. Het onderzoek werd uitgevoerd conform uw opdracht. De gerapporteerde resultaten hebben uitsluitend betrekking op de geteste monsters. De door u aangegeven omschrijvingen voor de monsters, het project en de monsternamedatum (indien aangeleverd) zijn overgenomen in dit analyserapport.

Het onderzoek is uitgevoerd door SYNLAB Analytics & Services B.V., gevestigd aan de Steenhouwerstraat 15 in Rotterdam (NL). Indien het onderzoek is uitgevoerd door derden of het SYNLAB laboratorium in Frankrijk (99-101 Avenue Louis Roche, Gennevilliers) is dit in het rapport aangegeven.

Dit analyserapport bestaat inclusief bijlagen uit 8 pagina's. In geval van een versienummer van '2' of hoger vervallen de voorgaande versies. Alle bijlagen maken onlosmakelijk onderdeel uit van het rapport. Alleen vermenigvuldiging van het hele rapport is toegestaan.

Mocht u vragen en/of opmerkingen hebben naar aanleiding van dit rapport, bijvoorbeeld als u nadere informatie nodig heeft over de meetonzekerheid van de analysesresultaten in dit rapport, dan verzoeken wij u vriendelijk contact op te nemen met de afdeling Customer Support.

Wij vertrouwen er op u met deze informatie van dienst te zijn.

Hoogachtend,



Technical Director

Projectnaam Pastoor van Winkelstraat 41, Schaijk
Projectnummer AM19369
Rapportnummer 13146851 - 1

Orderdatum 15-11-2019
Startdatum 15-11-2019
Rapportagedatum 23-11-2019

Nummer	Monstersoort	Monsterspecificatie			
001	Grond (AS3000)	MM1 01(1) 02(1) 03(1)			
002	Grond (AS3000)	MM2 04(1) 05(1) 06(1) 07(1) 08(1) 09(1) 10(1) 11(2) 12(1) 13(1)			
003	Grond (AS3000)	MM3 01(2) 01(5) 02(2) 02(4) 03(3) 03(4)			

Analyse	Eenheid	Q	001	002	003
droge stof	gew.-%	S	90.4	88.9	89.7
gewicht artefacten	g	S	<1	<1	<1
aard van de artefacten	-	S	geen	geen	geen
organische stof (gloeiverlies)	% vd DS	S	2.8	2.9	0.6
KORRELGROOTTEVERDELING					
lutum (bodem)	% vd DS	S	1.0	<1	<1
METALEN					
barium	mg/kgds	S	21	<20	<20
cadmium	mg/kgds	S	0.28	0.23	<0.2
kobalt	mg/kgds	S	<1.5	<1.5	<1.5
koper	mg/kgds	S	9.2	7.5	<5
kwik	mg/kgds	S	0.08	<0.05	<0.05
lood	mg/kgds	S	24	16	<10
molybdeen	mg/kgds	S	<0.5	<0.5	<0.5
nikkel	mg/kgds	S	3.3	<3	<3
zink	mg/kgds	S	41	23	<20
POLYCYCLISCHE AROMATISCHE KOOLWATERSTOFFEN					
naftaleen	mg/kgds	S	0.01	<0.01	<0.01
fenantreen	mg/kgds	S	0.05	0.04	<0.01
antraceen	mg/kgds	S	0.03	0.02	<0.01
fluoranteen	mg/kgds	S	0.19	0.12	0.02
benzo(a)antraceen	mg/kgds	S	0.14	0.07	0.01
chryseen	mg/kgds	S	0.11	0.06	<0.01
benzo(k)fluoranteen	mg/kgds	S	0.26	0.05	0.02
benzo(a)pyreen	mg/kgds	S	0.51	0.06	0.04
benzo(ghi)peryleen	mg/kgds	S	0.52	0.06	0.05
indeno(1,2,3-cd)pyreen	mg/kgds	S	0.52	0.05	0.04
pak-totaal (10 van VROM) (0.7 factor)	mg/kgds	S	2.34 ¹⁾	0.537 ¹⁾	0.208 ¹⁾
POLYCHLOORBIFENYLEN (PCB)					
PCB 28	µg/kgds	S	<1	<1	<1
PCB 52	µg/kgds	S	<1	<1	<1
PCB 101	µg/kgds	S	<1	<1	<1
PCB 118	µg/kgds	S	<1	<1	<1
PCB 138	µg/kgds	S	<1	<1	<1
PCB 153	µg/kgds	S	<1	<1	<1
PCB 180	µg/kgds	S	<1	<1	<1
som PCB (7) (0.7 factor)	µg/kgds	S	4.9 ¹⁾	4.9 ¹⁾	4.9 ¹⁾

De met S gemerkte analyses zijn geaccrediteerd en vallen onder de AS3000-erkenning.

Paraaf :



Projectnaam Pastoor van Winkelstraat 41, Schaijk
Projectnummer AM19369
Rapportnummer 13146851 - 1

Orderdatum 15-11-2019
Startdatum 15-11-2019
Rapportagedatum 23-11-2019

Nummer	Monstersoort	Monsterspecificatie
001	Grond (AS3000)	MM1 01(1) 02(1) 03(1)
002	Grond (AS3000)	MM2 04(1) 05(1) 06(1) 07(1) 08(1) 09(1) 10(1) 11(2) 12(1) 13(1)
003	Grond (AS3000)	MM3 01(2) 01(5) 02(2) 02(4) 03(3) 03(4)

Analyse	Eenheid	Q	001	002	003
<i>MINERALE OLIE</i>					
fractie C10-C12	mg/kgds		<5	<5	<5
fractie C12-C22	mg/kgds		<5	12	<5
fractie C22-C30	mg/kgds		12	19	<5
fractie C30-C40	mg/kgds		26 ²⁾	7	<5
totaal olie C10 - C40	mg/kgds	S	40	40	<20

De met S gemerkte analyses zijn geaccrediteerd en vallen onder de AS3000-erkenning.

Paraaf : 

Projectnaam Pastoor van Winkelstraat 41, Schaijk
Projectnummer AM19369
Rapportnummer 13146851 - 1

Orderdatum 15-11-2019
Startdatum 15-11-2019
Rapportagedatum 23-11-2019

Monster beschrijvingen

- 001 * De monstervoorbehandeling en analyses zijn uitgevoerd conform Accreditatieschema AS3000, dit geldt alleen voor de analyses die worden gerapporteerd met het "S" kenmerk.
- 002 * De monstervoorbehandeling en analyses zijn uitgevoerd conform Accreditatieschema AS3000, dit geldt alleen voor de analyses die worden gerapporteerd met het "S" kenmerk.
- 003 * De monstervoorbehandeling en analyses zijn uitgevoerd conform Accreditatieschema AS3000, dit geldt alleen voor de analyses die worden gerapporteerd met het "S" kenmerk.
-

Voetnoten

- 1 De sommatie na verrekening van de 0.7 factor voor <-waarden volgens BoToVa.
- 2 Er zijn componenten na C40 aangetroffen. Deze zijn niet van invloed op het gerapporteerde resultaat.

Paraaf : 

Projectnaam Pastoor van Winkelstraat 41, Schaijk
Projectnummer AM19369
Rapportnummer 13146851 - 1

Orderdatum 15-11-2019
Startdatum 15-11-2019
Rapportagedatum 23-11-2019

Analyse	Monstersoort	Relatie tot norm
droge stof	Grond (AS3000)	Grond: Gelijkwaardig aan ISO 11465 en gelijkwaardig aan NEN-EN 15934 (monstervoorbehandeling conform NEN-EN 16179). Grond (AS3000): conform AS3010-2 en gelijkwaardig aan NEN-EN 15934
gewicht artefacten	Grond (AS3000)	Conform AS3000 en conform NEN-EN 16179
aard van de artefacten	Grond (AS3000)	Idem
organische stof (gloeiverlies)	Grond (AS3000)	Grond: gelijkwaardig aan NEN 5754. Grond (AS3000): conform AS3010-3
lutum (bodem)	Grond (AS3000)	Grond: eigen methode. Grond (AS3000): conform AS3010-4
barium	Grond (AS3000)	Conform AS3010-5 en conform NEN 6950 (ontsluiting conform NEN 6961, meting conform NEN-EN-ISO 17294-2)
cadmium	Grond (AS3000)	Idem
kobalt	Grond (AS3000)	Idem
koper	Grond (AS3000)	Idem
kwik	Grond (AS3000)	Idem
lood	Grond (AS3000)	Idem
molybdeen	Grond (AS3000)	Idem
nikkel	Grond (AS3000)	Idem
zink	Grond (AS3000)	Idem
naftaleen	Grond (AS3000)	Conform AS3010-6
fenantreen	Grond (AS3000)	Idem
antraceen	Grond (AS3000)	Idem
fluoranteen	Grond (AS3000)	Idem
benzo(a)antraceen	Grond (AS3000)	Idem
chryseen	Grond (AS3000)	Idem
benzo(k)fluoranteen	Grond (AS3000)	Idem
benzo(a)pyreen	Grond (AS3000)	Idem
benzo(ghi)peryleen	Grond (AS3000)	Idem
indeno(1,2,3-cd)pyreen	Grond (AS3000)	Idem
pak-totaal (10 van VROM) (0.7 factor)	Grond (AS3000)	Idem
PCB 28	Grond (AS3000)	Conform AS3010-8
PCB 52	Grond (AS3000)	Idem
PCB 101	Grond (AS3000)	Idem
PCB 118	Grond (AS3000)	Idem
PCB 138	Grond (AS3000)	Idem
PCB 153	Grond (AS3000)	Idem
PCB 180	Grond (AS3000)	Idem
som PCB (7) (0.7 factor)	Grond (AS3000)	Idem
totaal olie C10 - C40	Grond (AS3000)	Conform AS3010-7 en conform NEN-EN-ISO 16703

Monster	Barcode	Aanlevering	Monstername	Verpakking
001	Y7851703	15-11-2019	15-11-2019	ALC201
001	Y7852179	15-11-2019	15-11-2019	ALC201
001	Y7851528	15-11-2019	15-11-2019	ALC201
002	Y7851690	15-11-2019	15-11-2019	ALC201
002	Y7852186	15-11-2019	15-11-2019	ALC201

Paraaf :



Projectnaam Pastoor van Winkelstraat 41, Schaijk
Projectnummer AM19369
Rapportnummer 13146851 - 1

Orderdatum 15-11-2019
Startdatum 15-11-2019
Rapportagedatum 23-11-2019

Monster	Barcode	Aanlevering	Monstername	Verpakking
002	Y7852174	15-11-2019	15-11-2019	ALC201
002	Y7851689	15-11-2019	15-11-2019	ALC201
002	Y7852173	15-11-2019	15-11-2019	ALC201
002	Y7852169	15-11-2019	15-11-2019	ALC201
002	Y7851686	15-11-2019	15-11-2019	ALC201
002	Y7851692	15-11-2019	15-11-2019	ALC201
002	Y7851535	15-11-2019	15-11-2019	ALC201
002	Y7851534	15-11-2019	15-11-2019	ALC201
003	Y7851694	15-11-2019	15-11-2019	ALC201
003	Y7851662	15-11-2019	15-11-2019	ALC201
003	Y7851744	15-11-2019	15-11-2019	ALC201
003	Y7852184	15-11-2019	15-11-2019	ALC201
003	Y7851531	15-11-2019	15-11-2019	ALC201
003	Y7851529	15-11-2019	15-11-2019	ALC201

Paraaf :



Aeres Milieu BV
Gé Reuver

Analyserapport

Blad 7 van 8

Projectnaam Pastoor van Winkelstraat 41, Schaijk
Projectnummer AM19369
Rapportnummer 13146851 - 1

Orderdatum 15-11-2019
Startdatum 15-11-2019
Rapportagedatum 23-11-2019

Monsternummer: 001
Monster beschrijvingen MM101(1) 02(1) 03(1)

Karakterisering naar alkaantraject

benzine	C9-C14
kerosine en petroleum	C10-C16
diesel en gasolie	C10-C28
motorolie	C20-C36
stookolie	C10-C36

De C10 en C40 pieken zijn toegevoegd door het laboratorium en worden gebruikt als interne standaard.

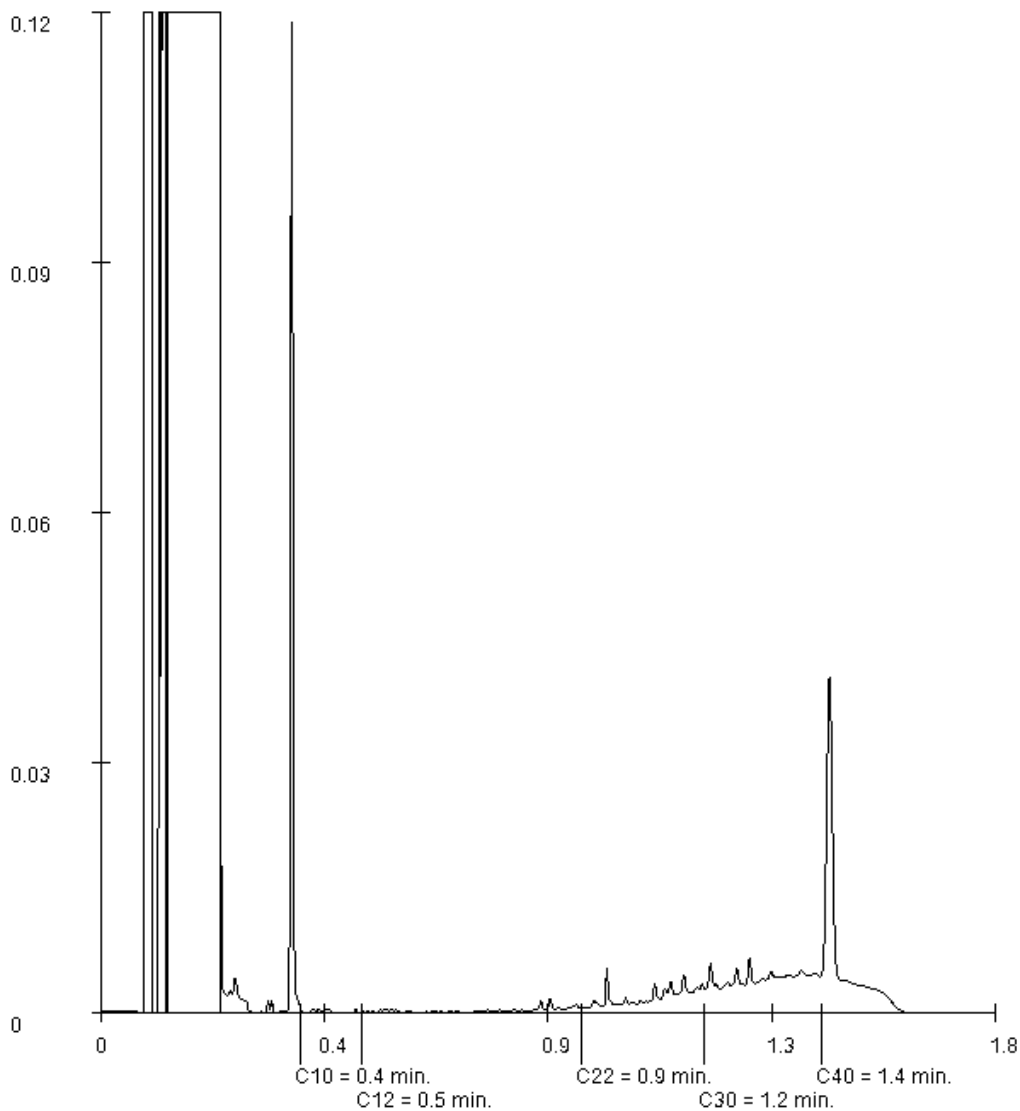

Paraaf: 

Projectnaam Pastoor van Winkelstraat 41, Schaijk
 Projectnummer AM19369
 Rapportnummer 13146851 - 1

Orderdatum 15-11-2019
 Startdatum 15-11-2019
 Rapportagedatum 23-11-2019

Monsternummer: 002
 Monster beschrijvingen MM204(1) 05(1) 06(1) 07(1) 08(1) 09(1) 10(1) 11(2) 12(1) 13(1)

Karakterisering naar alkaantraject

benzine	C9-C14
kerosine en petroleum	C10-C16
diesel en gasolie	C10-C28
motorolie	C20-C36
stookolie	C10-C36

De C10 en C40 pieken zijn toegevoegd door het laboratorium en worden gebruikt als interne standaard.

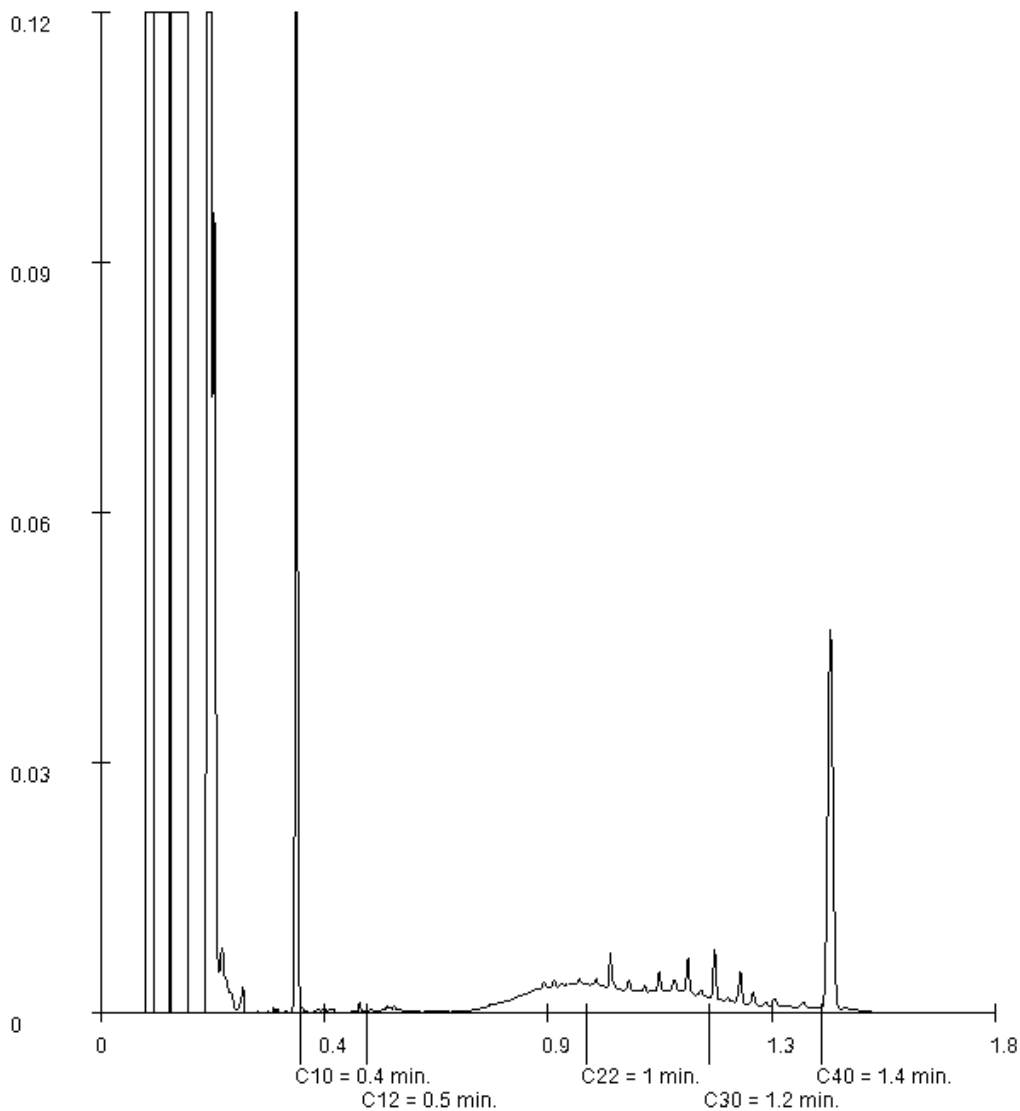

Paraaf : 

BIJLAGE 7

Analyseresultaten grondwatermonster(s) met streef- en
interventiewaarden

Tablel: Analyseresultaten grondwater (as3000) monsters (gehalten in µg/l, tenzij anders aangegeven)

Monstercode	pb1	S	1/2(S+I)	I	RBK eis
Bodemtype	1				
METALEN					
barium	32	50	338	625	20
cadmium	0.21	0.40	3.2	6.0	0.20
kobalt	7.2	20	60	100	2.0
koper	12	15	45	75	2.0
kwik	<0.05	0.050	0.18	0.30	0.050
lood	4.6	15	45	75	2.0
molybdeen	2.3	5.0	152	300	2.0
nikkel	25	15	45	75	3.0
zink	10	65	432	800	10
VLUCHTIGE AROMATEN					
benzeen	<0.2	0.20	15	30	0.20
tolueen	0.28	7.0	504	1000	0.20
ethylbenzeen	<0.2	4.0	77	150	0.20
o-xyleen	<0.1				0.10
p- en m-xyleen	<0.2				0.20
xylenen (0.7 factor)	0.21	0.20	35	70	0.21
styreen	<0.2	6.0	153	300	0.20
POLYCYCLISCHE AROMATISCHE KOOLWATERSTOFFEN					
naftaleen	<0.02	0.01	35	70	0.020
interventiefactor polycyclische aromatische koolwaterstoffen	0.0002			1	
GEHALOGENEERDE KOOLWATERSTOFFEN					
1,1-dichloorethaan	<0.2	7.0	454	900	0.20
1,2-dichloorethaan	<0.2	7.0	204	400	0.20
1,1-dichlooretheen	<0.1	0.01	5.0	10	0.10
cis-1,2-dichlooretheen	<0.1				0.10
trans-1,2-dichlooretheen	<0.1				
som (cis,trans) 1,2- dichloorethenen (0.7 factor)	0.14	0.01	10	20	0.14
dichloormethaan	<0.2	0.01	500	1000	0.20
1,1-dichloorpropaan	<0.2				
1,2-dichloorpropaan	<0.2				
1,3-dichloorpropaan	<0.2				
som dichloorpropanen (0.7 factor)	0.42	0.80	40	80	0.42
tetrachlooretheen	<0.1	0.01	20	40	0.10
tetrachloormethaan	<0.1	0.01	5.0	10	0.10
1,1,1-trichloorethaan	<0.1	0.01	150	300	0.10
1,1,2-trichloorethaan	<0.1	0.01	65	130	0.10
trichlooretheen	<0.2	24	262	500	0.20
chloroform	<0.2	6.0	203	400	0.20
vinylchloride	<0.2	0.01	2.5	5.0	0.20
tribroommethaan	<0.2			630	0.20
MINERALE OLIE					
fractie C10-C12	<25				
fractie C12-C22	<25				
fractie C22-C30	<25				
fractie C30-C40	<25				
totaal olie C10 - C40	<50	50	325	600	50

Monstercode en monstertraject
1 13151420-001 pb1

De resultaten zijn getoetst aan de toetsingswaarden zoals vermeld Circulaire bodemsanering per 1 juli 2013, Staatcourant 27 juni 2013, Nr. 16675.

De gehalten die de betreffende toetsingswaarden overschrijden zijn als volgt geclassificeerd:

- * het gehalte is groter dan de streefwaarde en kleiner dan of gelijk aan het gemiddelde van de streef- en interventiewaarde
- ** het gehalte is groter dan het gemiddelde van de streef- en interventiewaarde en kleiner dan of gelijk aan de interventiewaarde
- *** het gehalte is groter dan de interventiewaarde
- geen toetsingswaarde voor opgesteld
- niet geanalyseerd
- # Verhoogde rapportagegrens, voor meer informatie zie analysecertificaat
- RBK Tabel 1 (rapportagegrenzen), Staatscourant nr. 22335 (02-11-2012).
- ^a gecorrigeerd gehalte is groter dan of gelijk aan de streefwaarde (of geen streefwaarde voor opgesteld), maar wel kleiner dan de RBK rapportagegrens zoals beschreven in de Staatscourant nr. 22335 (02-11-2012), dus mag verondersteld worden kleiner dan de streefwaarde te zijn.
- ^b gehalte is groter dan de streefwaarde (of geen streefwaarde voor opgesteld), en groter dan de RBK rapportagegrens zoals beschreven in de Staatscourant nr. 22335 (02-11-2012).

Aeres Milieu BV

Postbus 1015

6040 KA ROERMOND

Blad 1 van 5

Uw projectnaam : Pastoor van Winkelstraat 41 te Schaijk
Uw projectnummer : AM19369
SYNLAB rapportnummer : 13151420, versienummer: 1
Rapport-verificatienummer : XPX9EWIL

Rotterdam, 28-11-2019

Geachte heer/mevrouw,

Hierbij ontvangt u de analyse resultaten van het laboratoriumonderzoek ten behoeve van uw project AM19369. Het onderzoek werd uitgevoerd conform uw opdracht. De gerapporteerde resultaten hebben uitsluitend betrekking op de geteste monsters. De door u aangegeven omschrijvingen voor de monsters, het project en de monsternamedatum (indien aangeleverd) zijn overgenomen in dit analyserapport.

Het onderzoek is uitgevoerd door SYNLAB Analytics & Services B.V., gevestigd aan de Steenhouwerstraat 15 in Rotterdam (NL). Indien het onderzoek is uitgevoerd door derden of het SYNLAB laboratorium in Frankrijk (99-101 Avenue Louis Roche, Gennevilliers) is dit in het rapport aangegeven.

Dit analyserapport bestaat inclusief bijlagen uit 5 pagina's. In geval van een versienummer van '2' of hoger vervallen de voorgaande versies. Alle bijlagen maken onlosmakelijk onderdeel uit van het rapport. Alleen vermenigvuldiging van het hele rapport is toegestaan.

Mocht u vragen en/of opmerkingen hebben naar aanleiding van dit rapport, bijvoorbeeld als u nadere informatie nodig heeft over de meetonzekerheid van de analyseresultaten in dit rapport, dan verzoeken wij u vriendelijk contact op te nemen met de afdeling Customer Support.

Wij vertrouwen er op u met deze informatie van dienst te zijn.

Hoogachtend,



Technical Director

Projectnaam Pastoor van Winkelstraat 41 te Schaijk
Projectnummer AM19369
Rapportnummer 13151420 - 1

Orderdatum 22-11-2019
Startdatum 22-11-2019
Rapportagedatum 28-11-2019

Nummer	Monstersoort	Monsterspecificatie
001	Grondwater (AS3000)	pb1

Analyse	Eenheid	Q	001
---------	---------	---	-----

METALEN

barium	µg/l	S	32
cadmium	µg/l	S	0.21
kobalt	µg/l	S	7.2
koper	µg/l	S	12
kwik	µg/l	S	<0.05
lood	µg/l	S	4.6
molybdeen	µg/l	S	2.3
nikkel	µg/l	S	25
zink	µg/l	S	10

VLUCHTIGE AROMATEN

benzeen	µg/l	S	<0.2
tolueen	µg/l	S	0.28
ethylbenzeen	µg/l	S	<0.2
o-xyleen	µg/l	S	<0.1
p- en m-xyleen	µg/l	S	<0.2
xylenen (0.7 factor)	µg/l	S	0.21 ¹⁾
styreen	µg/l	S	<0.2

POLYCYCLISCHE AROMATISCHE KOOLWATERSTOFFEN

naftaleen	µg/l	S	<0.02
-----------	------	---	-------

GEHALOGENEERDE KOOLWATERSTOFFEN

1,1-dichloorethaan	µg/l	S	<0.2
1,2-dichloorethaan	µg/l	S	<0.2
1,1-dichlooretheen	µg/l	S	<0.1
cis-1,2-dichlooretheen	µg/l	S	<0.1
trans-1,2-dichlooretheen	µg/l	S	<0.1
som (cis,trans) 1,2-dichloorethenen (0.7 factor)	µg/l	S	0.14 ¹⁾
dichloormethaan	µg/l	S	<0.2
1,1-dichloorpropaan	µg/l	S	<0.2
1,2-dichloorpropaan	µg/l	S	<0.2
1,3-dichloorpropaan	µg/l	S	<0.2
som dichloorpropanen (0.7 factor)	µg/l	S	0.42 ¹⁾
tetrachlooretheen	µg/l	S	<0.1
tetrachloormethaan	µg/l	S	<0.1
1,1,1-trichloorethaan	µg/l	S	<0.1
1,1,2-trichloorethaan	µg/l	S	<0.1
trichlooretheen	µg/l	S	<0.2
chloroform	µg/l	S	<0.2
vinylchloride	µg/l	S	<0.2
tribroommethaan	µg/l	S	<0.2

De met S gemerkte analyses zijn geaccrediteerd en vallen onder de AS3000-erkenning.

Paraaf :



Aeres Milieu BV
Dhr. G. Reuver

Analysereport

Blad 3 van 5

Projectnaam Pastoor van Winkelstraat 41 te Schaijk
Projectnummer AM19369
Rapportnummer 13151420 - 1

Orderdatum 22-11-2019
Startdatum 22-11-2019
Rapportagedatum 28-11-2019

Nummer	Monstersoort	Monsterspecificatie
001	Grondwater (AS3000)	pb1

Analyse	Eenheid	Q	001
<i>MINERALE OLIE</i>			
fractie C10-C12	µg/l		<25
fractie C12-C22	µg/l		<25
fractie C22-C30	µg/l		<25
fractie C30-C40	µg/l		<25
totaal olie C10 - C40	µg/l	S	<50

De met S gemerkte analyses zijn geaccrediteerd en vallen onder de AS3000-erkenning.

Paraaf : 

Projectnaam Pastoor van Winkelstraat 41 te Schaijk
Projectnummer AM19369
Rapportnummer 13151420 - 1

Orderdatum 22-11-2019
Startdatum 22-11-2019
Rapportagedatum 28-11-2019

Monster beschrijvingen

001 * De monstervoorbehandeling en analyses zijn uitgevoerd conform Accreditatieschema AS3000, dit geldt alleen voor de analyses die worden gerapporteerd met het "S" kenmerk.

Voetnoten

1 De sommatie na verrekening van de 0.7 factor voor <-waarden volgens BoToVa.

Paraaf : 

Projectnaam Pastoor van Winkelstraat 41 te Schaijk
Projectnummer AM19369
Rapportnummer 13151420 - 1

Orderdatum 22-11-2019
Startdatum 22-11-2019
Rapportagedatum 28-11-2019

Analyse	Monstersoort	Relatie tot norm
barium	Grondwater (AS3000)	Conform AS3110-3 en conform NEN 6966 en conform NEN-EN-ISO 11885
cadmium	Grondwater (AS3000)	Idem
kobalt	Grondwater (AS3000)	Idem
koper	Grondwater (AS3000)	Idem
kwik	Grondwater (AS3000)	Conform AS3110-3 en conform NEN-EN-ISO 17852
lood	Grondwater (AS3000)	Conform AS3110-3 en conform NEN 6966 en conform NEN-EN-ISO 11885
molybdeen	Grondwater (AS3000)	Idem
nikkel	Grondwater (AS3000)	Idem
zink	Grondwater (AS3000)	Idem
benzeen	Grondwater (AS3000)	Conform AS3130-1
tolueen	Grondwater (AS3000)	Idem
ethylbenzeen	Grondwater (AS3000)	Idem
o-xyleen	Grondwater (AS3000)	Idem
p- en m-xyleen	Grondwater (AS3000)	Idem
xylenen (0.7 factor)	Grondwater (AS3000)	Idem
styreen	Grondwater (AS3000)	Idem
naftaleen	Grondwater (AS3000)	Conform AS3110-4
1,1-dichloorethaan	Grondwater (AS3000)	Conform AS3130-1
1,2-dichloorethaan	Grondwater (AS3000)	Idem
1,1-dichlooretheen	Grondwater (AS3000)	Idem
cis-1,2-dichlooretheen	Grondwater (AS3000)	Idem
trans-1,2-dichlooretheen	Grondwater (AS3000)	Idem
som (cis,trans) 1,2-dichloorethenen (0.7 factor)	Grondwater (AS3000)	Idem
dichloormethaan	Grondwater (AS3000)	Idem
1,1-dichloorpropaan	Grondwater (AS3000)	Idem
1,2-dichloorpropaan	Grondwater (AS3000)	Idem
1,3-dichloorpropaan	Grondwater (AS3000)	Idem
som dichloorpropanen (0.7 factor)	Grondwater (AS3000)	Idem
tetrachlooretheen	Grondwater (AS3000)	Idem
tetrachloormethaan	Grondwater (AS3000)	Idem
1,1,1-trichloorethaan	Grondwater (AS3000)	Idem
1,1,2-trichloorethaan	Grondwater (AS3000)	Idem
trichlooretheen	Grondwater (AS3000)	Idem
chloroform	Grondwater (AS3000)	Idem
vinylchloride	Grondwater (AS3000)	Idem
tribroommethaan	Grondwater (AS3000)	Idem
totaal olie C10 - C40	Grondwater (AS3000)	Conform AS3110-5

Monster	Barcode	Aanlevering	Monstername	Verpakking
001	G6672530	22-11-2019	22-11-2019	ALC236
001	B1681111	22-11-2019	22-11-2019	ALC204
001	G6672524	22-11-2019	22-11-2019	ALC236

Paraaf :



BIJLAGE 8

Omgevingsrapportage Noord Brabant

AM19369-NP

Omgevingsrapportage

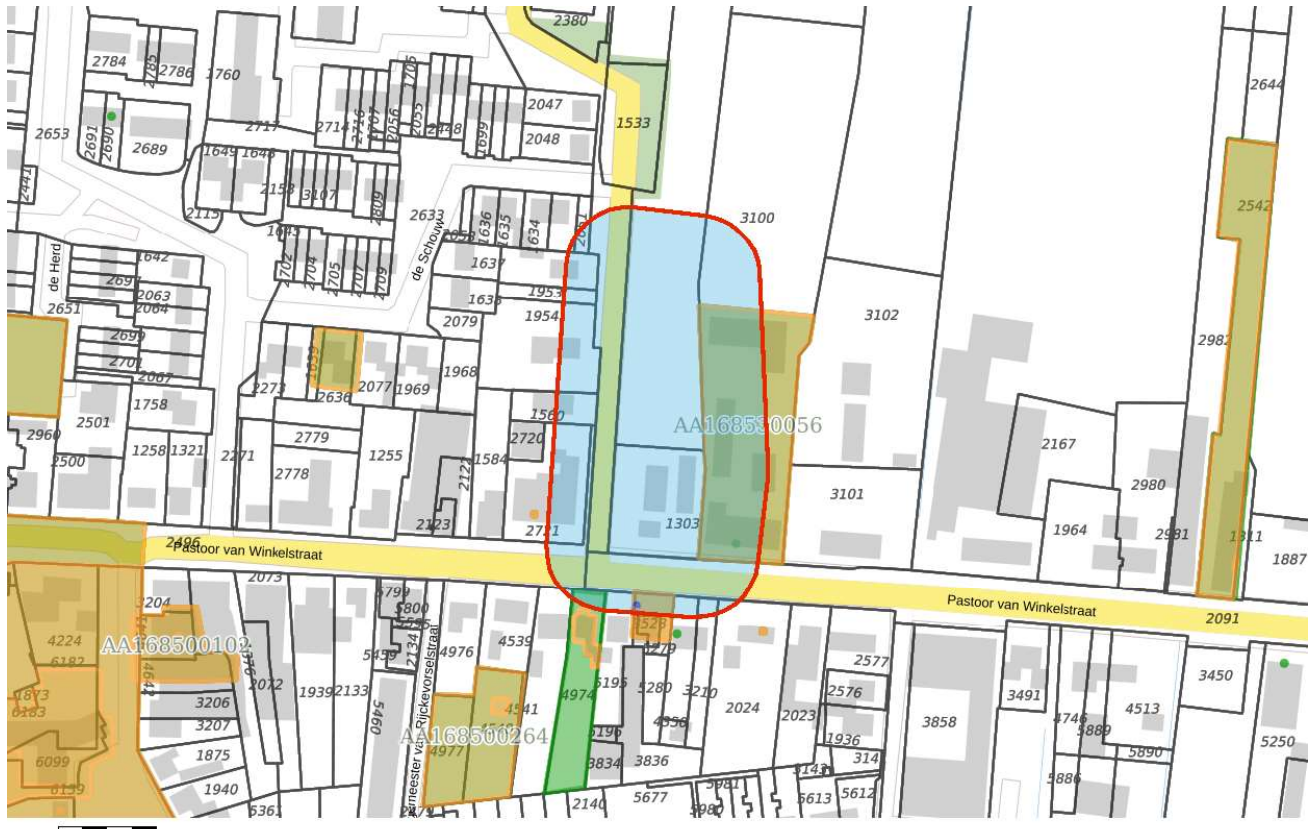

Bodem

- Locaties

Ondergrond

- Kadastraal perceel
- topografie
- Selectie

Inhoudsopgave

Voorblad

Inhoudsopgave

Inleiding

Pastoor van Winkelstraat 42a

Pastoor van Winkelstraat 45 te Schaijk

Pastoor van Winkelstraat 44

Pastoor van Winkelstraat 45

Kaarten

Disclaimer

Toelichting

Inleiding

Dit betreft een rapportage van de milieu-hygiënische bodemkwaliteit van het perceel waarvan de locatie op de eerste pagina van deze rapportage is aangegeven. De rapportage is gemaakt met behulp van het bodeminformatiesysteem (bis) van de gezamenlijke omgevingsdiensten in Noord-Brabant.

Indien er van het perceel, of de directe omgeving hiervan, bodemonderzoeken of ondergrondse tanks in het bis bekend zijn, bevat deze rapportage een uittreksel hiervan.

Welke informatie bevat het bodeminformatiesysteem?

Bij de uitvoering van de gemeentelijke en provinciale bodemtaken ontvangen wij bodemrapporten bij grondwerken, bodem- en tanksaneringen, grondtransacties en het behandelen van aanvragen voor omgevingsvergunningen. De resultaten van de bodemonderzoeken worden verwerkt in het bis.

Geen informatie aanwezig

Indien er in het bis geen informatie over een perceel aanwezig is, kan niet geconcludeerd worden dat er dan ook geen bodemverontreiniging aanwezig is. Alleen na uitvoering van een volledig verkennend bodemonderzoek conform de NEN 5740 kan hierover meer zekerheid worden verkregen. Indien u onderzoek wilt laten uitvoeren dan adviseren wij u contact op te nemen met een SIKB BRL 2000 gecertificeerd adviesbureau. Alleen onderzoeken die uitgevoerd zijn door een gecertificeerd bureau worden voor overheidsbeslissingen in behandeling genomen.

Locaties met historisch bodembedreigende activiteiten

Om inzicht te krijgen waar de bodem in het verleden mogelijk verontreinigd is geraakt zijn de locaties met een risico op bodemverontreiniging in kaart gebracht. Deze gegevens zijn afkomstig uit oude bestanden en tekeningen, zoals het Hinderwetarchief, milieuarchief en de bestanden van de Kamer van Koophandel. Deze historische informatie zegt iets over het vermoeden van bodemverontreiniging. In feite is het een risicoanalyse die kan leiden tot vervolgonderzoek.

Deze locaties zijn ondergebracht in het zogenaamde historische bodembestand (HBB). Op tal van locaties met de meest verdachte bodembedreigende activiteiten en waar nog niet eerder bodemonderzoek heeft plaatsgevonden, heeft inmiddels oriënterend bodemonderzoek plaatsgevonden.

Opbouw van de rapportage

Op basis van de ingevoerde geografische gegevens die voor de aanvraag van de rapportage zijn ingevoerd, is met behulp van software gecontroleerd of er op het perceel of in de directe omgeving hiervan gegevens over de bodem en grondwater beschikbaar zijn. Indien deze informatie aanwezig is dan wordt deze getoond in de onderstaande volgorde:

Informatie over de milieukwaliteit op de locatie:

- Overzicht locatiegegevens
- Overzicht bodemonderzoeken
- Overzicht historische bodembedreigende activiteiten
- Overzicht ondergrondse tanks

Naast het geselecteerde perceel wordt ook in een straal van 25 meter rond het geselecteerde perceel gekeken of er onderzoeksgegevens beschikbaar zijn. Indien er informatie aanwezig is, dan wordt deze getoond onder het hoofdstuk: "Informatie over de milieukwaliteit in de directe omgeving van de locatie".

Vervolgens worden ook voor de percelen in de directe omgeving de locatiegegevens, de historische bodembedreigende activiteiten en de ondergrondse tanks weergegeven.

Toelichting bij informatie over de bodemkwaliteit op de locatie

Overzicht locatiegegevens

Onder deze paragraaf worden de locatiegegevens getoond zoals deze in het bis bekend zijn. Onder de locatiegegevens worden ook de status van de bodemlocatie, eventuele verontreinigingen en de vervolgactie aangeven.

Overzicht onderzoeken

Onder deze paragraaf worden de gegevens van de bodemrapporten die op de locatie zijn uitgevoerd weergegeven, zoals soort onderzoek, aanleiding, rapportdatum, beknopte conclusie en resultaat Wet bodembescherming.

Overzicht historische bodembedreigende activiteiten

Onder deze paragraaf worden de historische bodembedreigende activiteiten getoond zoals deze in het bis bekend zijn.

Overzicht aanwezige ondergrondse tanks

Onder deze paragraaf worden de ondergrondse tanks getoond, zoals deze in het bis bekend zijn.

Informatie over de bodemkwaliteit in een straal van 25 meter rond de locatie

Idem als informatie over de bodemkwaliteit op de locatie maar dan binnen een straal van 25 meter rond de locatie.

Locatie: Pastoor van Winkelstraat 42a

Locatie

Adres	Pastoor van Winkelstraat 42a 5374BK Schaijk
Locatiecode	AA168500198
Locatiennaam	Pastoor van Winkelstraat 42a
Plaats	Landerd
Locatiecode bevoegd gezag WBB	NB168500198

Status

Vervolg WBB		Beoordeling	
Status rapporten	Verkennend onderzoek NEN 5740	Beschikking	
Status besluiten		Status asbest	
Is van voor 1987	Nee		

Uitgevoerde onderzoeken

Datum	Type	Naam	Auteur	Referentie	Archief	Conclusie overheid
01-03-2001	Verkennend onderzoek NEN 5740	Verkennend Onderzoek 1	Van Oort Bodemonderzoek			Zintuiglijke waarnemingen: geen afwijkingen waargenomen Bovengrond: minerale olie >S Ondergrond: geen verhoogde concentraties op onderzochte stoffen Grondwater: chrom, nikkel, arseen toluen, xyleen en

							chloroform >S Grondwaterst
--	--	--	--	--	--	--	-------------------------------

Beschikbare documenten per onderzoek

Geen gegevens beschikbaar

Verontreinigende activiteiten

Activiteit	Start	Einde	Vervallen	Benoemd	Verontreinigd	Spoed	Voldoende onderzocht
onverdachte activiteit	9999	2001	Nee		Onbekend	Nee	Nee

Geconstateerde verontreinigingen

Geen gegevens beschikbaar

Beschikbare documenten

Geen gegevens beschikbaar

Besluiten

Geen gegevens beschikbaar

Sanering

Geen gegevens beschikbaar

Saneringscontouren

Geen gegevens beschikbaar

Zorgmaatregelen

Geen gegevens beschikbaar

Locatie: Pastoor van Winkelstraat 45 te Schaijk

Locatie

Adres	Pastoor van Winkelstraat 45 5374BG Schaijk
Locatiecode	AA168530056
Locatiennaam	Pastoor van Winkelstraat 45 te Schaijk
Plaats	Landerd
Locatiecode bevoegd gezag WBB	NB168530056

Status

Vervolg WBB	Voldoende onderzocht	Beoordeling	Niet ernstig, licht tot matig verontreinigd
Status rapporten	Verkennd onderzoek NEN 5740	Beschikking	
Status besluiten		Status asbest	Onderzocht conform NEN 5707 en 0 - 100 mg/kg;
Is van voor 1987	Ja		

Uitgevoerde onderzoeken

Datum	Type	Naam	Auteur	Referentie	Archief	Conclusie overheid
30-07-2018	Verkennd onderzoek NEN 5740	Verkennd onderzoek NEN 5740	Van Oort Bodemonderzoek BV			ZW: volledig puin BG: Cu, Pb, Zn, PAK, PCB >AW OG: <AW GW: minerale olie >I ASB: <I (42 mg/kgds) Na herbemonstering van het grondwater is geen minerale olie meer aangetroffen. Geen

						belemmering
--	--	--	--	--	--	-------------

Beschikbare documenten per onderzoek

Geen gegevens beschikbaar

Verontreinigende activiteiten

Geen gegevens beschikbaar

Geconstateerde verontreinigingen

Geen gegevens beschikbaar

Beschikbare documenten

Geen gegevens beschikbaar

Besluiten

Geen gegevens beschikbaar

Sanering

Geen gegevens beschikbaar

Saneringscontouren

Geen gegevens beschikbaar

Zorgmaatregelen

Geen gegevens beschikbaar

Locatie: Pastoor van Winkelstraat 44

Locatie

Adres	Pastoor van Winkelstraat 44 5374BK SCHAIJK
Locatiecode	AA168500577
Locatiennaam	Pastoor van Winkelstraat 44
Plaats	Landerd
Locatiecode bevoegd gezag WBB	NB168500030

Status

Vervolg WBB	Voldoende gesaneerd	Beoordeling	Potentieel Ernstig
Status rapporten	Sanerings evaluatie	Beschikking	Niet ernstig
Status besluiten	Niet ernstig	Status asbest	
Is van voor 1987	Ja		

Uitgevoerde onderzoeken

Datum	Type	Naam	Auteur	Referentie	Archief	Conclusie overheid
01-06-1997	Nader onderzoek		van Limborgh ingenieursbureau			
01-09-1997	Saneringsplan		van Limborgh ingenieursbureau			
08-06-1999	Sanerings evaluatie		Geofox			

Beschikbare documenten per onderzoek

Geen gegevens beschikbaar

Verontreinigende activiteiten

Activiteit	Start	Einde	Vervallen	Benoemd	Verontreinigd	Spoed	Voldoende onderzocht
------------	-------	-------	-----------	---------	---------------	-------	----------------------

benzine-service-station	1962	1992	Nee	Nee	Onbekend	Nee	Nee
onverdachte activiteit	9999	9999	Nee	Nee	Onbekend	Nee	Nee
taxibedrijf	9999	9999	Nee		Onbekend	Nee	Nee

Geconstateerde verontreinigingen

Matrix	Overschr.	m ²	m ³	Van	Tot	Opmerking
Grond	I					
Grondwater	I					

Beschikbare documenten

Geen gegevens beschikbaar

Besluiten

Datum	Besluit	Kenmerk	Status
27-10-1997	besch. niet ernstig	0466289	Definitief
27-10-1997	Instemmen uitgevoerde sanering	0632313	Definitief
26-08-1999	Instemmen uitgevoerde sanering	0632313	Definitief

Sanering

Type sanering	Zorgstatus	Uiterste start	Werkelijke start	Werkelijke einddatum
Volledig (locatie)				26-08-1999

Saneringscontouren

Datum	Gerealiseerd bovengrond	Gerealiseerd ondergrond	Medium
26-08-1999	Aanbrengen schone leeflaag	Stabiël, geen restverontr./zorg/mon.	

Zorgmaatregelen

Maatregel start	Duur	Eind	Matrix	Overschrijding	Type maatregel
26-08-1999					

Locatie: Pastoor van Winkelstraat 45

Locatie

Adres	Pastoor van Winkelstraat 45 5374BG SCHAIJK
Locatiecode	AA168500578
Locatiennaam	Pastoor van Winkelstraat 45
Plaats	Landerd
Locatiecode bevoegd gezag WBB	NB168500540

Status

Vervolg WBB	Uitvoeren historisch onderzoek	Beoordeling	
Status rapporten		Beschikking	
Status besluiten		Status asbest	
Is van voor 1987	Ja		

Uitgevoerde onderzoeken

Geen gegevens beschikbaar

Beschikbare documenten per onderzoek

Geen gegevens beschikbaar

Verontreinigende activiteiten

Activiteit	Start	Einde	Vervallen	Benoemd	Verontreinigd	Spoed	Voldoende onderzocht
autowasserij	1980	9999	Nee	Nee	Onbekend	Nee	Nee
onverdachte activiteit	1980	9999	Nee	Nee	Onbekend	Nee	Nee

Geconstateerde verontreinigingen

Geen gegevens beschikbaar

Beschikbare documenten

Geen gegevens beschikbaar

Besluiten

Geen gegevens beschikbaar

Sanering

Geen gegevens beschikbaar

Saneringscontouren

Geen gegevens beschikbaar

Zorgmaatregelen

Geen gegevens beschikbaar

De informatie die wij in deze rapportage beschikbaar stellen, dient u te interpreteren als een inschatting van de situatie. Aangezien de informatie is gebaseerd op onderzoeken die in het verleden hebben plaatsgevonden kunnen wij nooit 100% zekerheid geven met betrekking tot de actuele kwaliteit van grond en grondwater. De gezamenlijke omgevingsdiensten in Noord – Brabant zijn niet aansprakelijk voor enige schade dan wel enige andere indirecte incidentele of gevolgschade als blijkt dat in de praktijk de kwaliteit van grond of grondwater anders is dan in dit rapport is vermeld. Wij attenderen u op het feit dat u als makelaar, eigenaar, toekomstig eigenaar of als derde, bij aan- of verkoop van onroerend goed een vergaande onderzoeksplicht heeft als het gaat om het vaststellen van de kwaliteit van de bodem en/of de aanwezigheid van ondergrondse brandstoftanks. Wij adviseren u om in voorkomende gevallen zelf zorg te dragen voor bodemonderzoek dan wel onderzoek naar de aanwezigheid van een tank.

De informatie uit deze rapportage kan niet worden gebruikt bij de aanvraag van een omgevingsvergunning of andere gemeentelijke producten of diensten. Bij een vergunningaanvraag dient elke situatie opnieuw afzonderlijk te worden beoordeeld. Ook al heeft er op een locatie eerder bodemonderzoek plaatsgevonden is het niet uitgesloten dat de gemeente opnieuw bodemonderzoek eist. De aanwezige informatie kan verouderd zijn, ook kan er een onjuiste onderzoeksstrategie zijn toegepast.

Toelichting

Toelichting op gebruikte terminologie

Uitleg begrippen bij deze rapportage

De analyseresultaten in relatie tot de onderzoeksstrategie geven een beeld van de verontreinigings situatie. Op basis van hiervan wordt een locatie beoordeeld. Hieronder volgt een opsomming:

- Niet verontreinigd geen vervolg: Volgens de beschikbare informatie is de locatie niet verontreinigd, een nader bodemonderzoek is niet noodzakelijk.
- Ernstig: Potentieel ernstig. Het vermoeden bestaat dat er sprake is van een ernstige verontreiniging.
- Een locatie wordt ook als Pot. Ernstig gekwalificeerd als er alleen bodembedreigende handelingen hebben plaatsgevonden (historisch bodemonderzoek). De locatie is dan als het ware verdacht met betrekking tot het voorkomen van bodemverontreiniging.
- Urgent c.q. Spoedeisend: Potentieel urgent. Het vermoeden bestaat dat de ernstige verontreiniging risico's vormt voor de gezondheid, ecologie en verspreiding.
- verontreinigd: Geen vervolg. Het vermoeden bestaat dat de locatie wel verontreinigd is maar er is geen aanleiding tot het doen van vervolgonderzoek.
- Niet Ernstig: Er is geen sprake van een ernstige bodemverontreiniging.
- Ernstig, niet urgent c.q. Spoedeisend: Door de provincie in een beschikking vastgelegd dat sprake is van een sterke verontreiniging in meer dan 25 m³ grond en/of 100 m³ grondwater. Er zijn geen gezondheids-, Ecologische en/ of verspreidingsrisico's.
- Ernstig, urgentie c.q. spoedeisendheid niet bepaald: Er is sprake van een sterke verontreiniging in meer dan 25 m³ grond en/of 100 m³ grondwater waarvan de urgentie (risico's) niet zijn vastgesteld.
- Ernstig en urgent c.q. spoedeisend, sanering binnen 4 jaar: Door de provincie in een beschikking vastgelegd dat sprake is van een sterke verontreiniging in meer dan 25 m³ grond en/of 100 m³ grondwater. De verontreiniging vormt een actueel gevaar voor de volksgezondheid, en/of het ecosysteem en/of verspreiding.

Indien er op een locatie een geval van ernstige bodemverontreiniging is aangetroffen is de provincie bevoegd gezag. De provincie zal afhankelijk van de situatie een beschikking afgeven.

Op basis van de status van de verontreiniging (beoordeling van de locatie) worden de vervolgstappen vastgesteld. We onderscheiden de volgende stappen (activiteiten):

- Voldoende onderzocht/gesaneerd, geen vervolg: Op basis van de huidige

bodemonderzoeken of op grond van een goedgekeurd evaluatierapport (naar aanleiding van een bodemsanering) is vervolgonderzoek niet noodzakelijk.

- Uitvoeren (aanvullend) HO, OO, NO, SO en SP: Respectievelijk het uitvoeren van een (aanvullend) Historisch Onderzoek, een Oriënterend Onderzoek, een Nader Onderzoek, een Saneringonderzoek en het opstellen van een Saneringsplan.
- Uitvoeren van een sanering en/of aanvullend sanering: De grond en/of het grondwater worden ontdaan van de verontreinigende componenten.
- Uitvoeren tijdelijke beveiliging: Het plaatsen van tijdelijke sanerende maatregelen met als doel verspreiding van de verontreiniging tegen te gaan of de risico's van de verontreiniging terug te dringen.
- Uitvoeren (aanvullende) saneringsevaluatie: De resultaten (hoeveelheid verwijderde grond, terugsaneerwaarde, etc) worden vastgelegd in een rapport.
- Uitvoeren actieve nazorg: Na afronding van de sanering gelden nog zorgverplichtingen die door de provincie in een beschikking zijn vastgelegd.
- Monitoring: De verontreiniging wordt periodiek gecontroleerd of geen verspreiding plaatsvindt. Ook deze activiteiten zijn in een beschikking vastgelegd.
- Registratie restverontreiniging: Na sanering is een verontreiniging achter gebleven. De aard en omvang van deze verontreiniging wordt geregistreerd bij de provincie en de gemeente. Bij het kadaster wordt een aantekening gemaakt.

Er zijn verschillende soorten bodemonderzoeken, elk met een ander doel en uitvoeringsstrategie. De volgende onderzoekstypen worden onderscheiden:

- PreHo: Prehistorisch bodemonderzoek, er is een verdenking van bodembedreigende activiteiten. De locatie is bijvoorbeeld afkomstig uit de lijst van de Kamer van Koophandel.
- Historisch onderzocht: Er is een historisch bodemonderzoek verricht. Zonder de locatie te bezoeken is in de gemeentelijke archieven gezocht naar aanwijzingen voor een bodembedreigende activiteit.
- Beperkt onderzoek: Eenvoudig onderzoek met een specifiek doel (bv verdenking van asbest of een calamiteit). Een beperkt onderzoek geeft geen uitsluitsel over de algemene bodemkwaliteit.
- BOOT of indicatief onderzoek: Een beperkt onderzoek geeft geen uitsluitsel over de algemene bodemkwaliteit.
- Onderzocht op aard (O.O./NVN/NEN): Op de locatie is een analytisch bodemonderzoek verricht om te onderzoeken of er sprake is van bodemverontreiniging. Dit kunnen verschillende typen onderzoek zijn die echter allemaal tot doel hebben om een eventuele verontreiniging aan het licht te brengen. (OO = oriënterend onderzoek, NVN = indicatief bodemonderzoek conform de Nederlandse Voornorm en NEN = verkennend bodemonderzoek conform de Nederlandse Eenheidsnorm (NEN 5740)).
- Nulsituatie onderzoek: Om in de toekomst vast te kunnen stellen of de huidige eigenaar de bodem (verder)verontreinigd heeft wordt de kwaliteit van de bodem vastgelegd. Indien later blijkt dat de milieuhygiënische kwaliteit van de bodem is verslechterd dan kan de

eigenaar hiervoor aansprakelijk worden gesteld. Wordt toegepast bij de vestiging van bedrijven op een locatie die potentieel bodembedreigende activiteiten uitvoeren.

- O.O.T. (Besluit Opslag Ondergrondse Tanks): Onderzoek dat wordt uitgevoerd om vast te stellen of zich bij een ondergrondse brandstoftank verontreinigingen bevindt.
- Asbest in grond onderzoek (NEN 5707)
- Nader onderzoek: Onderzoek naar de grootte van de verontreiniging en het vaststellen van de ernst en de urgentie (NTA 5755).
- Saneringsonderzoek opgesteld: er is, naar aanleiding van de resultaten van het nader bodemonderzoek, een onderzoek naar de saneringsmogelijkheden uitgevoerd.
- Saneringsplan opgesteld: Een saneringsplan is een planmatige beschrijving van de saneringsmethode en/of de saneringstechnieken.
- Saneringsevaluatie uitgevoerd: een opsomming van de resultaten en gebeurtenissen naar aanleiding van een sanering.

Analyseresultaten in conclusie

De analyseresultaten worden weergegeven in de vorm van letters en symbolen. De combinatie hiervan geeft aan of de bodem verontreinigd is of niet. De letters hebben de volgende betekenis (conform de Wet bodembescherming).

AW= Achtergrondwaarde

S = Streefwaarde

T = Tussenwaarde

I = Interventiewaarde

In feite geven de letters een concentratieniveau aan dat iets zegt over de aard van de verontreiniging en de sanering daarvan. In het kader van het Besluit bodemkwaliteit is dit de van nature in de bodem aanwezige gehalte aan “verontreinigende” stoffen. Streefwaarde: is de waarde waarbij sprake is van schone grond, geschikt voor alle mogelijke doeleinden. Als van één of meerdere stoffen de streefwaarde of achtergrondwaarde wordt overschreden, is sprake van een lichte bodemverontreiniging. Tussenwaarde: Als van één of meerdere stoffen de tussenwaarde wordt overschreden, is sprake van een matige bodemverontreiniging. Overschrijding van de tussenwaarde is het criterium voor uitvoering van nader bodemonderzoek. Interventiewaarde: is de waarde waarbij maatregelen (interventies) noodzakelijk zijn. Als van één of meerdere stoffen de interventiewaarde wordt overschreden, is sprake van een sterke bodemverontreiniging. De omvang van de verontreiniging, de risico's voor de volksgezondheid, ecologische risico's en verspreidingsrisico's bepalen de ernst en

de urgentie c.q. spoedeisendheid van het geval.

Wat u moet weten over tankgegevens

In het verleden werden veel woningen verwarmd met behulp van huisbrandolie (hbo). Deze olie werd opgeslagen in speciale ondergrondse opslagtanks. Bij lekkage kunnen deze tanks een bodemverontreiniging veroorzaken. Volgens het besluit BOOT (Besluit Opslaan in Ondergrondse Tanks), tegenwoordig het Activiteitenbesluit, moeten nog in gebruik zijnde gesaneerde ondergrondse tanks voldoen aan diverse voorschriften zoals keuringen en monitoring. Oude buitengebruik gestelde tanks konden tot 1998 worden gesaneerd door KIWA (Keuringsinstituut voor Waterleidingsartikelen) erkende bedrijven (de tanks werden schoon gemaakt en gevuld met zand, mits de bodem niet verontreinigd was). Oude buitengebruik gestelde tanks die nu nog niet zijn behandeld moeten worden verwijderd. Een eindonderzoek naar brandstofproducten in grond en grondwater is dan verplicht.