

Notitie : Quickscan flora en fauna ‘Albert Heijn Repellaan’ te Schaijk

Datum : 23 augustus 2019
Opdrachtgever : Brabant Wonen
Projectnummer : P01556
Opgesteld door : MvdS
Interne controle: : MK

Voor alle ruimtelijke ontwikkelingen geldt dat deze in overeenstemming met de nationale natuurwetgeving en het provinciale natuurbeleid moeten worden uitgevoerd. In het kader van een bestemmingsplanwijziging ten behoeve van de sloop van een supermarkt en realisatie van maximaal 24 wooneenheden, is door middel van een verkennend flora- en faunaonderzoek (quickscan) een beoordeling gemaakt van de mogelijke effecten die het plan kan hebben op beschermde natuurwaarden. Hierdoor wordt duidelijk of het plan in overeenstemming is met de natuurwetgeving.

De bescherming van de natuur is per 1 januari 2017 in Nederland vastgelegd in de Wet natuurbescherming (Wnb). Deze wet vormt voor wat betreft soortenbescherming en gebiedsbescherming een uitwerking van de Europese Vogelrichtlijn en Habitatrichtlijn. Omtrent houtopstanden is de voormalige nationale Boswet eveneens in de Wet natuurbescherming opgenomen. Daarnaast vindt beleidsmatige gebiedsbescherming plaats door middel van het Natuurnetwerk Nederland (NNN), de voormalige Ecologische Hoofdstructuur (EHS).

Werkwijze quickscan flora en fauna

In de quickscan zijn de gevolgen van de ruimtelijke ingreep afgezet tegen potentieel aanwezige natuurwaarden die vanuit de Wet natuurbescherming en provinciaal beleid zijn beschermd. Deze werkwijze vloeit voort uit de brochure ‘Soortenbescherming bij ruimtelijke ingrepen’ van het Ministerie van Economische Zaken van december 2016.

Om een beeld te krijgen van de natuurwaarden is op 17 april 2019 tussen 10.00-11.00 uur door een ecooloog van BRO¹ een verkennend veldbezoek gebracht aan het plangebied en de directe omgeving hiervan. Het was circa 11°C, vrijwel geheel bewolkt, zonder neerslag, met een zuidoostenwind van 2 Bft. Tijdens het veldbezoek is gelet op de potentiële aanwezigheid van beschermde soorten op basis van het aanwezige habitat en nest-/verblijfsmogelijkheden. Daarnaast is aan de hand van verspreidingsatlassen, soortgerichte literatuur, NDFF-gegevens en op basis van ‘expert judgement’

¹ BRO is lid van het Netwerk Groene Bureaus (NGB). Het NGB is de brancheorganisatie voor groene adviesbureaus en heeft als doel kwaliteitsbevordering en belangenbehartiging. Onze werkzaamheden voeren wij dan ook uit volgens de door het NGB vastgestelde gedragscode (versie juni 2008, aangevuld in februari 2010). De medewerkers binnen de discipline ecologie voldoen aan de door het Ministerie van EZ genoemde voorwaarden voor ter zake deskundigen op het gebied van ecologisch onderzoek.

nagegaan welke beschermde planten- en diersoorten er voor kunnen komen binnen en nabij het plangebied en zijn omtrent gebiedsbescherming gegevens van de provincie Noord-Brabant geraadpleegd. Aan de hand van het verkennende onderzoek is vervolgens beoordeeld welke beschermde soorten daadwerkelijk voor (kunnen) komen binnen het plangebied en is er vervolgens een inschatting gemaakt van de effecten van de ruimtelijke ontwikkeling op beschermde natuurwaarden.

Planbeschrijving

Het plangebied is gelegen iets ten zuiden van het centrum van Schaijk, op de hoek van de Repellaan en Burg. Hoefnagelstraat. In figuur 1 is de topografische ligging van het plangebied weergegeven.



Figuur 1. Topografische kaart ligging van het plangebied (1:25.000)

Huidige situatie

Het plangebied bestaat momenteel uit een vestiging van de Albert Heijn, en een parkeerplaats. Langs de Repellaan staan enkele bomen en struiken. Langs de noordzijde is een brede haag aanwezig.

In figuur 2 is een luchtfoto van het plangebied en de directe omgeving weergegeven. De figuren 4 t/m 9 geven een impressie van het plangebied, middels foto's die zijn genomen tijdens het verkennende veldbezoek.

Toekomstige situatie

Het gebouw zal worden gesloopt en waarschijnlijk gaan ook de bomen verloren. In het plangebied worden woningen gerealiseerd, maximaal 24 wooneenheden tot 11 meter bouwhoogte. Figuur 3 geeft een beeld van de toekomstige situatie.



Figuur 2. Luchtfoto van het plangebied en de directe omgeving

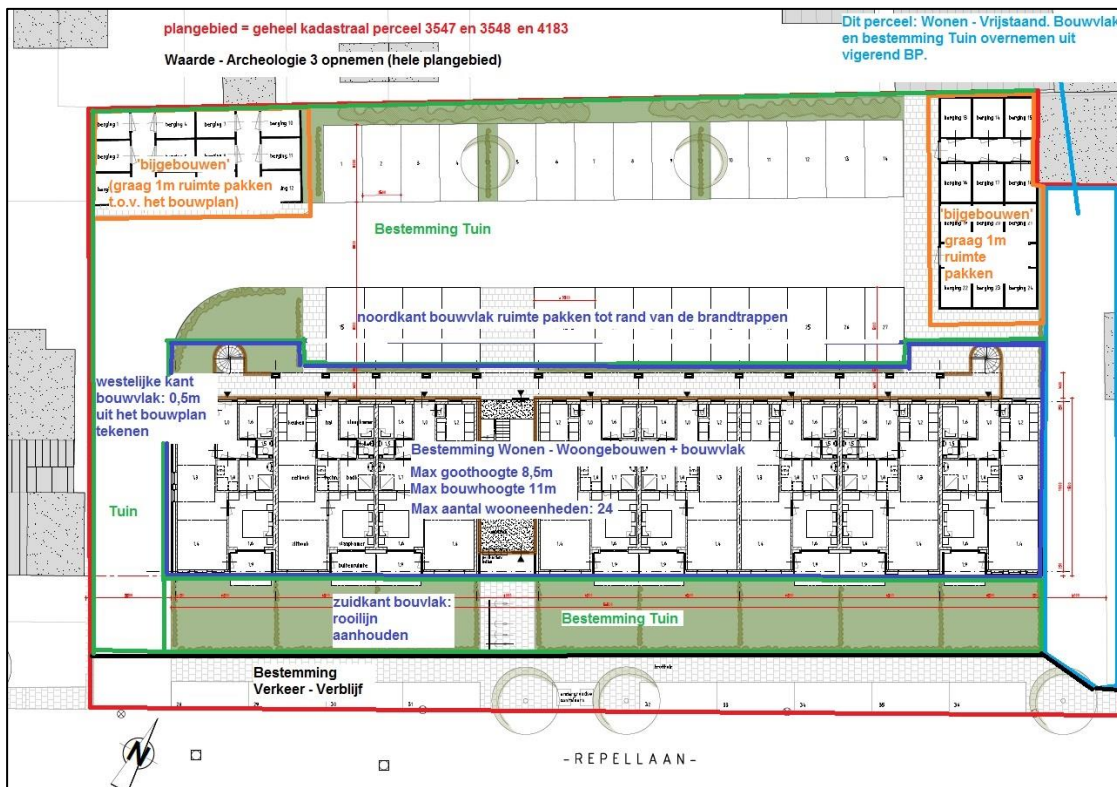

Figuur 3. Toekomstige situatie plangebied



Figuur 4. Gebouw vanuit oosten



Figuur 5. Gebouw vanuit zuidwesten



Figuur 6. Parkeerplaats vanuit noordoosten



Figuur 7. Parkeerplaats en gebouw vanuit westen



Figuur 8. Haag langs noordzijde parkeerplaats



Figuur 9. Oostzijde gebouw

Toetsing gebiedsbescherming

Wettelijke gebiedsbescherming

De Wet natuurbescherming, heeft voor wat betreft gebiedsbescherming, betrekking op de Europees beschermde Natura 2000-gebieden. De Vogelrichtlijn- en Habitatrichtlijngebieden worden in Nederland gecombineerd als Natura 2000-gebieden aangewezen. Als er naar aanleiding van projecten, plannen en activiteiten mogelijk significant effecten optreden, dienen deze vooraf in kaart gebracht en beoordeeld te worden. Projecten, plannen en activiteiten die mogelijk een negatief effect hebben op de beschermde natuur in een Natura 2000-gebied zijn vergunningsplichtig.

Het plangebied is niet gelegen binnen de grenzen van een gebied dat aangewezen is als Natura 2000-gebied. Het meest nabijgelegen Natura 2000-gebied, "Rijntakken", bevindt zich op ruim 15 kilometer afstand ten noorden van het projectgebied (zie figuur 10). Indien er sprake zou zijn van een effect, betreft dit een extern effect als gevolg van storingsfactoren als toename van geluid, licht of depositie van stikstof. Mede gezien de afstand tot het plangebied zijn externe effecten als licht en geluid uitgesloten. Aangezien er sprake is van sloop een supermarkt met een aanzienlijke verkeersaantrekkende werking en installaties die zorgen voor stikstofdepositie en deze effecten ten opzichte van het nieuwbouwplan fors groter zijn, is een significante toename aan stikstofdepositie op een Natura 2000-gebied eveneens niet aan de orde, waardoor een negatief effect op de instandhoudingsdoelstellingen van een Natura 2000-gebied redelijkerwijs is uitgesloten.

Gebiedsbescherming vanuit provinciaal beleid

Conform artikel 1.12 van de Wet natuurbescherming dragen Gedeputeerde Staten in hun provincie zorg voor de totstandkoming en instandhouding van een samenhangend landelijk ecologisch netwerk, genaamd 'Natuurnetwerk Nederland'. Zij wijzen daartoe in hun provincie gebieden aan die tot dit netwerk behoren. Het Natuurnetwerk Nederland (NNN, voorheen Ecologische Hoofdstructuur (EHS)) is een samenhangend netwerk van bestaande en te ontwikkelen natuurgebieden. De planologische begrenzing en beschermingsregimes van het Natuurnetwerk loopt via het traject van de provinciale ruimtelijke structuurvisies en verordeningen. Binnen de provincie Noord-Brabant bestaat het NNN uit het Natuurnetwerk Brabant (NNB) en Ecologische Verbindingszones (EVZ). Daarnaast wordt ook de groenblauwe mantel beleidsmatig beschermd. Het netwerk wordt gevormd door kerngebieden, natuurontwikkelingsgebieden en ecologische verbindingszones met als doel natuurgebieden beter met elkaar en met het omringende agrarisch gebied te verbinden. Activiteiten in deze gebieden zijn alleen toegestaan als ze geen negatieve effecten hebben op de wezenlijke kenmerken of waarden of als deze kunnen worden tegengegaan met mitigerende maatregelen.

Het plangebied is niet gelegen binnen het NNB (zie figuur 10). Het dichtstbijzijnde onderdeel van het NNB ligt ongeveer 800 meter ten zuiden van het plangebied. Gezien de aard van de voorgenomen plannen zullen de omgevingscondities redelijkerwijs gelijk blijven, waardoor de wezenlijke kenmerken en waarden van het NNB niet worden aangetast. Vervolgonderzoek in het kader van het NNB wordt dan ook niet noodzakelijk geacht. Daarnaast is het plangebied niet gelegen binnen de groenblauwe mantel.

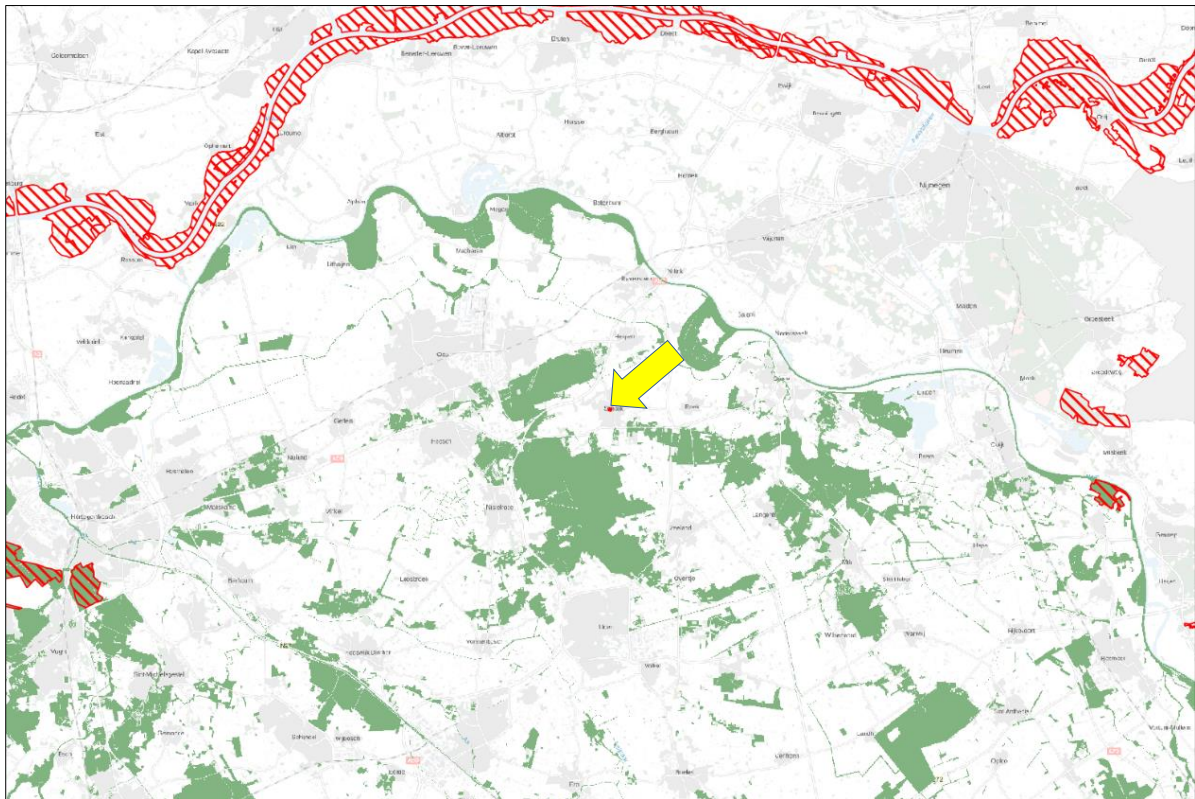

Figuur 10. Ligging NNB (groen) en Natura 2000-gebieden (rood gearceerd) ten opzichte van perceel plangebied (rood omljind)

Toetsing beschermde houtopstanden

De bescherming van houtopstanden, conform de Wet natuurbescherming, heeft betrekking op alle zelfstandige eenheden van bomen, boomvormers of struiken van een oppervlakte van minimaal tien are of een rijbeplanting die meer dan twintig bomen omvat, gelegen buiten de bebouwde kom. Wanneer houtopstanden worden geveld, niet vallende onder artikel 4.1 van de Wet natuurbescherming, geldt een meldingsplicht bij Gedeputeerde Staten van desbetreffende provincie (artikel 4.2 Wnb). Indien er geen bezwaar is om de houtopstanden te kappen, verplicht artikel 4.2 van de Wet natuurbescherming om binnen 3 jaar na het vellen of tenietgaan van de houtopstand op dezelfde grond houtopstanden opnieuw aan te planten. Er geldt een algehele vrijstelling van de herplantplicht voor houtopstanden die gekapt worden in het kader van natuurbeheer en natuurbehoud.

Aangezien het plangebied zich binnen de bebouwde kom bevindt is toetsing aan het onderdeel houtopstanden conform de Wet natuurbescherming bij dit plan niet aan de orde.

Toetsing soortenbescherming

De Wet natuurbescherming heeft, voor wat betreft soortenbescherming, betrekking op alle in Nederland in het wild voorkomende zoogdieren, (trek)vogels, reptielen en amfibieën, een aantal vissen, libellen en vlinders, enkele bijzondere en min of meer zeldzame ongewervelde diersoorten en een aantal vaatplanten. De beschermde soorten zijn ingedeeld in drie categorieën:

- Vogels (artikel 3.1 Wet natuurbescherming)
- Europees beschermde soorten (artikel 3.5 Wet natuurbescherming)
- Nationaal beschermde soorten (artikel 3.10 Wet natuurbescherming)

Beschermde soorten vanuit nationaal oogpunt betreffen soorten uit 'bijlage A en B' van de Wet natuurbescherming. Beschermde soorten vanuit Europees oogpunt betreffen soorten uit Bijlage IV van de Habitatrichtlijn, de soorten uit Bijlage 1 en 2 Verdrag van Bern, en Bijlage 1 verdrag van Bonn, en alle in Europa inheemse vogels (Vogelrichtlijn). De drie beschermingsregimes kennen elk hun eigen verbodsbepalingen. De verbodsbepalingen voor vogels en overige Europese soorten (categorie 1 en 2) zijn letterlijk overgenomen uit respectievelijk de Vogelrichtlijn en de Habitatrichtlijn. Voor de andere, 'nationaal' beschermde soorten (categorie 3) gelden verbodsbepalingen die geïnspireerd zijn op de Habitatrichtlijn, maar in sommige opzichten minder streng zijn. In tabel 1 zijn de verbodsbepalingen per regime weergegeven.

Tabel 1. Verbodsbepalingen per categorie beschermde soorten

| Vogels (artikel 3.1 Wnb) | Europees beschermde soorten (artikel 3.5 Wnb) | Nationaal beschermde soorten (artikel 3.10 Wnb) |
|---|--|--|
| <i>Art 3.1 lid 1</i> Het is verboden in het wild levende vogels opzettelijk te doden of te vangen | <i>Art 3.5 lid 1</i> Het is verboden soorten in hun natuurlijke verspreidingsgebied opzettelijk te doden of te vangen | <i>Art 3.10 lid 1a</i> Het is verboden soorten opzettelijk te doden of te vangen |
| <i>Art 3.1 lid 2</i> Het is verboden opzettelijk nesten, rustplaatsen en eieren van vogels te vernielen of te beschadigen, of nesten van vogels weg te nemen | <i>Art 3.5 lid 4</i> Het is verboden de voortplantingsplaatsen of rustplaatsen van dieren te beschadigen of te vernielen | <i>Art 3.10 lid 1b</i> Het is verboden de vaste voortplantingsplaatsen of rustplaatsen van dieren opzettelijk te beschadigen of te vernielen |
| <i>Art 3.1 lid 3</i> Het is verboden eieren te rapen en deze onder zich te hebben | <i>Art. 3.5 lid 3</i> Het is verboden eieren van dieren in de natuur opzettelijk te vernielen of te rapen | - |
| <i>Art 3.1 lid 4 en lid 5</i> Het is verboden vogels opzettelijk te storen, tenzij de storing niet van wezenlijke invloed is op de staat van instandhouding van de desbetreffende vogelsoort | <i>Art 3.5 lid 2</i> Het is verboden dieren opzettelijk te verstoren | - |
| - | <i>Art 3.5 lid 5</i> Het is verboden plantensoorten in hun natuurlijke verspreidingsgebied opzettelijk te plukken en te verzamelen, af te snijden, te ontwortelen of te vernielen | <i>Art 3.10 lid 1c</i> Het is verboden plantensoorten in hun natuurlijke verspreidingsgebied opzettelijk te plukken en te verzamelen, af te snijden, te ontwortelen of te vernielen |

De Wet natuurbescherming regelt dat de provincie bevoegd gezag is en de lijst met te beschermen soorten kan aanpassen op de situatie in de provincie. De soortbescherming kan hierdoor per provincie verschillen. In het algemeen gelden voor alle drie de categorieën de zogenoemde verbodsregels. Een ontheffing hierop wordt voor de Nationaal beschermde soorten (art. 3.10 Wnb) met een lichte toets verleend. Voor de vogels en Europees beschermde soorten geldt een zware toetsing. Het verschil binnen provincies zit vooral in het aantal nationaal beschermde soorten met een vrijstelling bij onder meer ruimtelijke ontwikkelingen. Zo zijn, in tegenstelling tot een aantal andere provincies, de kleine marterachtigen (wezel, hermelijn en bunzing) binnen de provincie Noord-Brabant niet vrijgesteld.

Voor alle soorten, dus ook voor de soorten die niet onder de aangewezen bescherming vallen, of die zijn vrijgesteld van de ontheffingsplicht, geldt de zogenaamde 'algemene zorgplicht' (art. 1.11 Wnb). Deze zorgplicht houdt in dat de initiatiefnemer passende maatregelen neemt om schade aan aanwezige soorten te voorkomen of zoveel mogelijk te beperken. Hierbij gaat het bijvoorbeeld om het niet verontrusten of verstoren in de kwetsbare perioden zoals de winterslaap, de voortplantingstijd en de periode van afhankelijkheid van de jongen. De zorgplicht geldt altijd en voor alle planten en dieren, of ze beschermd zijn of niet, en in het geval dat ze beschermd zijn ook als er een ontheffing of vrijstelling is verleend.

Komen soorten van de hierboven genoemde beschermingsregimes voor, dan is de eerste vraag of de voorgenomen activiteit effecten heeft op de beschermde soorten. Treden er effecten op, dan dient er gekeken te worden of er (provinciale) vrijstelling verleend kan worden (al dan niet door te werken volgens een goedgekeurde gedragscode), of dat er een alternatieve oplossing mogelijk is waardoor er geen negatief effect kan plaatsvinden. Indien dit niet mogelijk is, zal ontheffing aangevraagd moeten worden op basis van een geldig wettelijk belang, waarbij de gunstige staat van instandhouding van beschermde soorten niet in het geding komt. De ontheffing kan dan onder voorwaarden worden verleend.

Vogels

Op de 'Aangepaste lijst jaarrond beschermde vogelnesten' van het Ministerie van LNV (augustus 2009) wordt onderscheid gemaakt in verschillende categorieën vogelnesten. Van de meeste vogelsoorten zijn de nesten uitsluitend beschermd wanneer deze tijdens de broed- en nestperiode in gebruik zijn. Het gaat om soorten die jaarlijks nieuwe nesten maken. Van een aantal soorten roofvogels en uilen, koloniebroeders en gebouw bewonende vogelsoorten ('categorie 1-4 soorten') zijn de nesten en de functionele leefomgeving jaarrond beschermend. Ten slotte is er een categorie nesten van vogelsoorten die weliswaar vaak terugkeren naar de plaats waar zij het jaar daarvoor hebben gebroed, maar die over voldoende flexibiliteit beschikken om, als die broedplaats verloren is gegaan, zich elders te vestigen ('categorie 5-soorten').

Het gebouw van de Albert Heijn biedt geen geschikte nestlocaties aan gebouwbewonende soorten als huismus en gierzwaluw. Gezien de stedelijke ligging zijn nestlocaties van soorten als kerkuil, ransuil, sperwer en buizerd redelijkerwijs uitgesloten. In de opgaande beplanting binnen en rond het plangebied zijn tevens geen jaarrond beschermde nesten waargenomen. Wel kunnen hier mogelijk "alge-

mene” soorten als merel, roodborst, heggenmus, zwartkop, winterkoning en houtduif tot broeden komen. Daarnaast kan de haag langs de noordzijde dienen als essentieel onderdeel van het leefgebied voor de huismus. Voor zover bekend blijft deze haag echter behouden, waardoor er geen leefgebied verloren gaat.

Toetsing

Bij uitvoering van de plannen gaan geen nestlocaties van soorten met een jaarrond beschermde status verloren. Bij het de werkzaamheden kunnen wel nesten verloren gaan die niet jaarrond zijn beschermd. Voor de betreffende vogelsoorten geldt dat, indien het verwijderen van het opgaand groen buiten het broedseizoen wordt uitgevoerd, er redelijkerwijs geen overtredingen plaats zullen vinden met betrekking tot broedvogels. In de Wet natuurbescherming wordt geen vaste periode gehanteerd voor het broedseizoen. Globaal kan voor het broedseizoen de periode maart tot half augustus worden aangehouden. Geldend is echter de aanwezigheid van een broedgeval op het moment van ingrijpen. Bij twijfel over de aan/afwezigheid van een vervroegd of verlaat broedgeval (bijvoorbeeld van een houtduif) dient een controle hieromtrent zekerheid te bieden. De voorgenomen plannen zullen geen afname van essentieel broedhabitat veroorzaken van een vogelsoort, inbreuk op de gunstige staat van instandhouding van lokale populaties is dan ook uitgesloten.

Vleermuizen

Volgens verspreidingsgegevens van de Zoogdiervereniging is het plangebied gelegen in een deel van Nederland waar de volgende vleermuissoorten kunnen voorkomen: gewone dwergvleermuis, ruige dwergvleermuis, rosse vleermuis, laatvlieger, franjestaart, tweekleurige vleermuis, gewone grootvleermuis, meervleermuis en watervleermuis.

Het gebouw bevat geschikte rust- en verblijfplaatsen voor een vleermuisensoort in de vorm van open stootvoegen welke leiden naar ruimtes in de spouw. Ook bevat het gebouw kierende dakranden waarachter een vleermuis kan schuilen. Daar de sloopplannen van de voormalige AH in 2018 reeds bij BRO bekend waren, heeft hier in combinatie met een vleermuisenonderzoek met betrekking tot onder andere de woningen aan de Repellaan 1 t/m 11 reeds een protocollair vleermuisenonderzoek plaatsgevonden. Hierbij zijn geen verblijfplaatsen van een vleermuisensoort of indicaties hiervan met betrekking tot het voormalige AH-gebouw. Wel zijn in de woningen aan de Repellaan diverse verblijfsfuncties van de gewone dwergvleermuis aangetroffen, waaronder een kraamverblijfplaats bij de Repellaan 11.

Er is verder geen sprake van potentieel (essentieel) foerageergebied en/of vliegroutes, gezien het ontbreken van aspecten als grote hoeveelheden opgaand groen, oppervlaktewater en lijnvormige landschapselementen.

Toetsing

Bij de sloop van het voormalige AH-gebouw gaat geen verblijfsfunctie van een vleermuisensoort verloren of wordt deze verstoord. Overtreding van een verbodsbepaling met betrekking tot een vleermuisensoort is bij dit project niet aan de orde. Wel is de initiatiefnemer voornemens om in de nieuwbouw

vleermuisvoorzieningen op te nemen voor de gewone dwergvleermuis, mede daar de verblijfplaatsen aan de overzijde van de Repellaan wegens energetische renovatie (tijdelijk) komen te vervallen.

Grondgebonden zoogdieren

Het plangebied vormt matig geschikt habitat voor grondgebonden zoogdieren doordat het grotendeels verhard is. Enkel bij de beplanting kunnen soorten als egel en huisspitsmuis worden waargenomen. Doordat de beplanting een kleine hoeveelheid betreft en ook kwalitatief van beperkte waarde is betreft de ontwikkeling geen afname van essentieel foerageergebied voor deze soorten. Daarbij geldt voor al deze soorten een provinciale vrijstelling bij ruimtelijke ontwikkeling. In het kader van de zorgplicht is het echter wel noodzakelijk om tijdens de werkzaamheden voldoende zorg te dragen voor (incidenteel) aanwezige individuen, met name een relatief trage soort als de egel die onder dichte beplanting verscholen kan zitten. Dit houdt in dat al het redelijkerwijs mogelijke gedaan dient te worden om het doden van individuen te voorkomen. Dieren moeten de gelegenheid krijgen om het werkgebied zelfstandig en veilig te kunnen verlaten. Indien noodzakelijk dienen soorten zorgvuldig te worden verplaatst naar buiten het werkgebied.

Volgens de verspreidingsgegevens komen in de omgeving van het plangebied ook de niet vrijgestelde soorten bunzing, wezel, steenmarter, eekhoorn, das en bever voor. Gezien de binnenstedelijke ligging, de beperkte omvang en het relatief stenige habitat, betreft het hier geen geschikt habitat voor bunzing, wezel, das en bever. Daarnaast wordt voor bunzing en wezel bij voorbaat geen vervolgonderzoek noodzakelijk geacht, aangezien het plangebied kleiner dan 1 hectare betreft en bij de werkzaamheden geen leefgebied in potentie doorsneden wordt (Bouwens, 2017). Binnen het plangebied zijn tevens geen nesten of sporen van de eekhoorn aangetroffen. Steenmarter zou incidenteel binnen het plangebied kunnen worden waargenomen. Er zijn geen geschikte verblijfplaatsen voor deze soort aangetroffen in de bebouwing, bomen of grond. De aanwezigheid van andere strenger beschermde grondgebonden zoogdiersoorten zijn op basis van de verspreidingsgegevens en/of het ontbreken van geschikt habitat eveneens redelijkerwijs uitgesloten

Toetsing

Met de ontwikkeling binnen het plangebied gaan geen verblijfplaatsen van niet-vrijgestelde soorten verloren. Ook gaat er geen (essentieel) leefgebied van een grondgebonden zoogdiersoort verloren. Inbreuk op de gunstige staat van instandhouding van lokale populaties van soorten en overtreding van de Wnb is niet aan de orde. In het kader van de zorgplicht is het echter wel noodzakelijk om voldoende zorg te dragen voor (incidenteel) aanwezige individuen.

Reptielen

Volgens verspreidingsgegevens van RAVON zijn in de omgeving van het plangebied waarnemingen bekend van de hazelworm en levendbarende hagedis. De waarnemingen hebben betrekking op de natuurgebieden in de buurt. Het plangebied zelf en de directe omgeving biedt gezien de stedelijke ligging en het aanwezige habitat geen geschikt leefgebied voor deze soorten. Het voorkomen ervan binnen het plangebied is daarmee dan ook uitgesloten.

Toetsing

Negatieve effecten en overtredingen ten aanzien van reptielen zijn op voorhand uitgesloten.

Amfibieën

In de omgeving van het plangebied zijn algemene soorten bekend als bruine kikker, gewone pad, bastaardkikker en kleine watersalamander. Volgens de verspreidingsgegevens zijn in de omgeving van het plangebied ook de niet vrijgestelde rugstreeppad, poelkikker, heikikker, alpenwatersalamander en kamsalamander bekend. Het plangebied en de omgeving bevatten echter geen oppervlaktewater of geschikte schuilgelegenheid, waardoor de aanwezigheid van amfibieën binnen het plangebied redelijkerwijs is uitgesloten.

Toetsing

De voorgenomen plannen zullen geen afname van geschikt essentieel habitat van een amfibieënsoort veroorzaken, inbreuk op de gunstige staat van instandhouding van populaties en overtreding van de Wnb is dan ook uitgesloten.

Vissen

Vanwege het ontbreken van oppervlaktewater binnen het plangebied kan deze soortgroep buiten beschouwing worden gelaten.

Toetsing

Negatieve effecten en overtredingen ten aanzien van beschermde vissen zijn op voorhand uitgesloten.

Ongewervelde diersoorten

In de ruime omgeving van het plangebied zijn waarnemingen bekend van bruine eikenpage, grote vos, beekrombout en bosbeekjuffer. Al deze soorten stellen echter zeer specifieke eisen aan hun habitat, wat in het plangebied niet aanwezig is. Aanwezigheid van de overige beschermde libellen en vlinders is vanwege de verspreiding en/of aanwezig habitat uitgesloten. Aantasting van (deel)populaties van een beschermde libellen- of vlindersoort is met zekerheid niet aan de orde. De aanwezigheid van de overige beschermde ongewervelde soorten, zoals vliegend hert, Europese rivierkreeft en platte schijfhoren, is eveneens uitgesloten. Binnen het plangebied en in de omgeving is hiervoor geen geschikt habitat aanwezig.

Toetsing

Negatieve effecten en overtredingen ten aanzien van beschermde ongewervelde soorten zijn op voorhand uitgesloten.

Vaatplanten

In de directe omgeving van het plangebied zijn waarnemingen bekend van de beschermde soort denenorchtis. Deze soort stelt echter zeer specifieke eisen aan zijn standplaats. Gezien het aanwezige biotoop en binnenstedelijke ligging van het plangebied is de aanwezigheid van dergelijk beschermde vaatplanten redelijkerwijs uitgesloten.

Toetsing

Negatieve effecten en overtredingen ten aanzien van beschermde vaatplanten zijn op voorhand uitgesloten.

Conclusie

Op basis van deze quickscan en het protocollaire vleermuisonderzoek dat op basis van voortschrijdend inzicht reeds in 2018 ook ter plaatse van het AH-gebouw heeft plaatsgevonden, wordt vervolgonderzoek naar het voorkomen van verschillende soortgroepen of effecten op beschermde gebieden niet (meer) noodzakelijk geacht. Er is met betrekking tot de sloop van het voormalige AH-gebouw geen sprake van een noodzaak tot het indienen van een ontheffingsaanvraag voor overtreding van verbodsbepalingen in de Wet natuurbescherming ten aanzien van soorten dan wel een vergunningsaanvraag in het kader van gebiedsbescherming. Het onderdeel houtopstanden is bij dit plan niet aan de orde.

Gelet op de potentiële ecologische waarden kan het voorgenomen plan in overeenstemming met de nationale natuurwetgeving en het provinciale natuurbeleid worden uitgevoerd, mits voorafgaand en tijdens het uitvoeren van de werkzaamheden het bepaalde in de Wet natuurbescherming, onderdeel soorten, in acht te worden genomen.

- Ten aanzien van broedvogels dient het verwijderen van opgaand groen buiten het broedseizoen te worden uitgevoerd, of een controle moet de aanwezigheid van een broedgeval kunnen uitsluiten;
- Ten behoeve van (incidenteel) aanwezige algemene soorten dient de zorgplicht in acht te worden genomen.

Voorzieningen nieuwbouw

De initiatiefnemer is voornemens om in de nieuwbouw vleermuisvoorzieningen op te nemen voor de gewone dwergvleermuis, mede daar de verblijfplaatsen aan de overzijde van de Repellaan wegens energetische renovatie (tijdelijk) komen te vervallen. De voorzieningen zullen moeten kunnen fungeren als zowel kraam-, paar- en zomerverblijfplaats. Qua voorzieningen valt te denken aan het op verschillende zijdes inbouwen van dubbele Tichelaarkasten (verkrijgbaar via FAUNUS Nature Creations) en/of het geschikt maken van de spouwmuren. De exacte invulling van de voorzieningen zal in samenspraak met een ter zake kundige tot stand komen.

Verder biedt het te slopen AH-gebouw in de huidige situatie geen potentiële nestplaatsen voor de huismus en de gierzwaluw, terwijl beide soorten wel in de omliggende woningen nestelen. Met een geringe inspanning, bijvoorbeeld door het inbouwen van neststenen of toegankelijk te maken van dakpannen daken, kan de nieuwbouw wel gaan fungeren als nestplaats voor huismussen en gierzwaluwen. Mede gezien het feit dat nestplaatsen in de directe omgeving wegens energetische renovatie (tijdelijk) verloren gaan, kunnen relatief eenvoudige maatregelen een zeer positief effect hebben op het behoud van de lokale populatie van beide soorten.

Samenvatting

In onderstaande tabel is samengevat of de voorgenomen ontwikkeling negatieve effecten kan hebben op beschermde soorten en/of gebieden, en wat de eventuele vervolgstappen zijn, zoals soortgericht nader onderzoek of vergunningtrajecten. In de tabel is tevens weergegeven of maatregelen noodzakelijk zijn om overtreding van de Wet natuurbescherming voor bepaalde soortgroepen te voorkomen.

Tabel 2. Overzicht (potentiele) aanwezigheid beschermde soorten/gebieden en te nemen vervolgstappen

| Soortgroep | | Potentieel aanwezig | Sprake van overtreding | Vervolgtraject / maatregelen | Bijzonderheden / opmerkingen |
|--------------------------|--------------------|---------------------|------------------------|---|--|
| Broedvogels | Algemeen | Ja | Mogelijk | Plangebied buiten broedseizoen bouwrijp maken of controle vooraf | Globale broedseizoen loopt van maart tot half augustus |
| | Jaarrond beschermd | Minimaal | Nee | - | Geschikte haag blijft behouden, vrijblijvend nestvoorzieningen in de nieuwbouw creëren |
| Vleermuizen | Verblijfplaatsen | Nee | Nee | Protocollair vervolgonderzoek naar verblijfplaatsen reeds uitgevoerd, niets aangetroffen in het AH-gebouw | Voorzieningen in de nieuwbouw creëren voor grote aantallen gewone dwergvleermuizen |
| | Foerageerhabitat | Nee | Nee | - | - |
| | Vliegroutes | Nee | Nee | - | - |
| Grondgebonden zoogdieren | | Ja | Vrijstelling | Zorgplicht afdoende | Heeft betrekking op een soort als de egel |
| Reptielen | | Nee | Nee | - | - |
| Amfibieën | | Nee | Nee | - | - |
| Vissen | | Nee | Nee | - | - |
| Ongewervelden | | Nee | Nee | - | - |
| Vaatplanten | | Nee | Nee | - | - |

| Gebiedsbescherming | Afstand tot gebied | Sprake van aantasting | Vervolgtraject | Bijzonderheden / opmerkingen |
|-------------------------|--------------------|-----------------------|----------------|---|
| Natura 2000 | ca. 15 km | Nee | - | Geen externe versturende factoren |
| Natuurnetwerk Nederland | ca. 800 m | Nee | - | Wezenlijke ecologische waarde en kenmerken blijven gelijk |
| Houtopstanden | - | Nee | - | Niet van toepassing |

Geraadpleegde bronnen

Algemene Literatuur

- Creemers, R.C.M. & J.J.C.W. van Delft (RAVON) (red.) 2009. De amfibieën en reptielen van Nederland. Nederlandse Fauna 9. Nationaal Natuurhistorisch Museum Naturalis, Leiden / European Invertebrate Survey - Nederland, Leiden.
- Dietz C., O. von Helversen & D. Nill 2011. Vleermuizen. Alle soorten van Europa en Noordwest-Afrika. De Fontein/Tirion Uitgevers, Utrecht.
- Limpens, H., J. Regelink & R. Koelman 2010. Vleermuizen en planologie. Zoogdiervereniging, Nijmegen.
- Ministerie van Economische Zaken 2016. Soortenbescherming bij ruimtelijke ingrepen. Lees hier wat de Wet natuurbescherming daarover regelt. Versie 1.3, december 2016. Ministerie van Economische Zaken, Den Haag.
- SOVON Vogelonderzoek Nederland 2002. Atlas van de Nederlandse broedvogels 1998-2000. Nederlandse fauna 5. Nationaal Natuurhistorisch Museum Naturalis, KNNV Uitgeverij & European Invertebrate Survey-Nederland, Leiden.

Algemene websites

- Bij12.nl (kennisdocumenten van o.a. huismus, gierzwaluw en diverse vleermuissoorten)
- Eis-nederland.nl (soortgegevens ongewervelden)
- Floron.nl (soortgegevens planten)
- Ravon.nl (soortgegevens amfibieën, reptielen en vissen)
- Sovon.nl (soortgegevens vogels)
- Synbiosys.alterra.nl/natura2000 (Natura 2000-gebieden)
- Verspreidingsatlas.nl/planten (verspreidingsgegevens planten)
- Vlinderstichting.nl (soortgegevens vlinders en libellen)
- Wetten.overheid.nl/BWBR0037552/2019-01-01 (wettekst Wet natuurbescherming)
- Zoogdiervereniging.nl (soortgegevens zoogdieren)

Bronnen Noord-Brabant

- Bouwens, S. 2017. Handreiking Kleine Marters in relatie tot Soortbescherming. Provincie Noord-Brabant
- Brabant.nl (NNN en beschermde gebieden in Noord-Brabant)
- Dassenwerkgroepbrabant.nl (gegevens das in Noord-Brabant)
- Kaartbank.brabant.nl/viewer/app/Kaartbank (grenzen beschermde gebieden)