

BUREAU VERKUYLEN

████████████████████
Veemarktkade 8
5222 AE 's Hertogenbosch

Datum 6 juni 2019
Kenmerk BE/2019/350/r
Uw kenmerk Email d.d. 3 mei 2019
Auteur(s) ██████████
Collegiale toets ██████████

BLOM ECOLOGIE B.V.
ADVIES & ONDERZOEK

Zandweg 46
4181 PM Waardenburg

t 0418 820 288
e info@blomecologie.nl
i www.blomecologie.nl

KvK 67221904
BTW 856882999B01
IBAN NL21RABO0314240683

Oriënterend onderzoek naar beschermde flora en fauna aan de Schutsboomstraat 33 te Schaijk

Aan de Schutsboomstraat 33 te Schaijk is een voormalig horecapand met parkeerplaats gesitueerd. De initiatiefnemer is voornemens het horecapand inclusief parkeerplaats op de planlocatie te saneren ten behoeve van de realisatie van vijf woningen. Het vigerende bestemmingsplan voorziet niet in deze ontwikkelingen en dient derhalve te worden gewijzigd.

De beoogde ontwikkeling heeft mogelijk een negatief effect op beschermde flora en fauna en/of beschermde natuurgebieden. Ten behoeve van de ontwikkeling geldt de wettelijke verplichting onderzoek te verrichten naar de aanwezigheid van beschermde flora en fauna en de mogelijk effecten van de ruimtelijke ingreep daarop. Middels voorliggende ecologische quickscan is de (potentiële) aanwezigheid van beschermde flora en fauna en de betekenis van het plangebied voor deze soorten in kaart gebracht.

Bureau Verkuylen begeleidt de ruimtelijke ontwikkeling en heeft Blom Ecologie B.V. verzocht het plangebied te onderzoeken op aanwezigheid van beschermde flora en fauna.

Onderzoeksdoel

Middels dit oriënterend onderzoek worden de volgende onderzoeksvragen beantwoord:

- Is het bestemmingsplan dat wordt opgesteld voor het project zoals hiervoor omschreven uitvoerbaar zoals het bepaalde in de Wro (artikel 3.1.6 Bro)?
- Welke, krachtens de Wet natuurbescherming, beschermde flora en fauna zijn (potentieel) aanwezig in het plangebied?
- Welke negatieve effecten treden op voor (potentieel) aanwezige flora en fauna als gevolg van de beoogde ruimtelijke ingreep?
- Heeft de beoogde ruimtelijke ingreep een negatief effect op het de instandhoudingsdoelen van Natura 2000-gebieden of de wezenlijke kenmerken en waarden van Natuurnetwerk Nederland?

Planlocatie

De planlocatie is gelegen aan de Schutsboomstraat 33 te Schaijk. De planlocatie bestaat uit een voormalig horecapand, opgetrokken uit gemetselde muren met spouw en wolfsdak met dakpannen. Aan de zuidwestkant van het pand is een uitbouw aanwezig met houten wanden en plat dak. De parkeerplaats is verhard middels klinkers. Aan de zuidoostzijde staan aangrenzend aan de parkeerplaats vier sequoia's. Deze blijven in de beoogde ontwikkelingen behouden. In bijlage 1 zijn een aantal foto's opgenomen die een impressie geven van de planlocatie en de directe omgeving hiervan.

De directe omgeving van de planlocatie wordt gekenmerkt door een stedelijke omgeving met woningen met bijbehorende tuinen, wegen, parkeerplaatsen en stroken gemeentelijk groen. De planlocatie ligt circa 1,4 km ten zuidoosten van de snelweg A50 en ca. 6 km ten zuidwesten van de rivier de Maas.

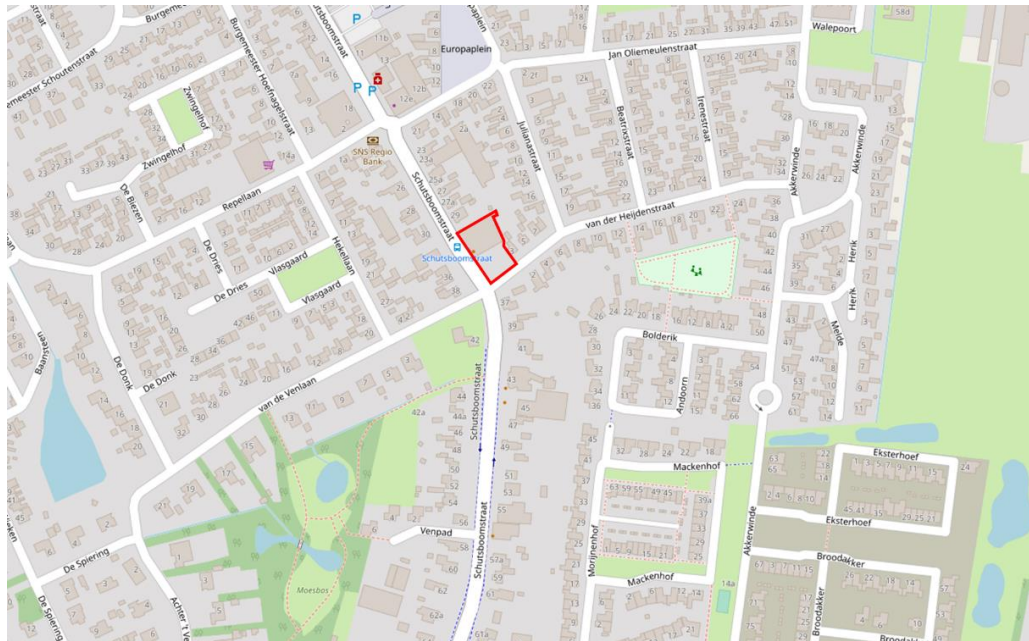

Figuur 1 De planlocatie (rood omkaderd) is gelegen aan de Schutsboomstraat 33 te Schaijk (bron: arcgis.com).

Functieverandering en effecten

De beoogde ingrepen zijn permanent van karakter. De beoogde ingrepen betreffen het saneren van het horecapand en de parkeerplaats ten behoeve van de realisatie van 5 woningen. Het bestemmingsplan dient hierbij te worden gewijzigd. Onderstaand volgt een korte opsomming van de ingrepen en effecten:

- saneren van bebouwing: algemene sloopwerkzaamheden en afvoer sloopmateriaal;
- verwijderen terreininrichting, waaronder gedeelte van het groen: graafwerkzaamheden, transport (afvoer) van materiaal en groen;
- terrein bouwrijp maken: aanbrengen puinbed, aanleg nutsvoorzieningen e.d.;
- egaliseren terrein: graafwerkzaamheden en grondtransport;
- realisatie nieuwbouw: algemene bouwwerkzaamheden;
- revitalisatie terrein en aanleg verharding: allerhande (straat- en hoveniers)werkzaamheden;

Alle thans aanwezige (ecologische) functies van de planlocatie komen geheel of deels te vervallen. Negatieve effecten die op kunnen treden voor beschermde soorten zijn: vernietiging en/of afname van geschikt leefgebied (permanent of tijdelijk) en opzettelijke verstoring (tijdelijk).

Methode

Dit oriënterend onderzoek verkent alle relevante vakgebieden met betrekking tot de Wet natuurbescherming. Hierbij wordt een beoordeling gegeven van de aanwezigheid van de specifieke potentie voor beschermde flora en fauna in het plangebied, de betekenis van het plangebied voor de aanwezige soorten en de effecten van de voorgenomen ingrepen op de soorten. Dit onderzoek bestaat uit een veldbezoek en raadpleging van externe bronnen.

Veldbezoek

Het veldbezoek is een momentopname van de aanwezige beschermde flora en fauna. Tijdens het veldbezoek is het plangebied nauwkeurig onderzocht waarbij ook gelet werd op sporen en delen of restanten van planten en/of dieren. Het veldbezoek heeft plaatsgevonden op 16 mei 2019. De weersomstandigheden tijdens het veldbezoek waren; droog, 8/8 bewolkt, 19° Celsius en windkracht 1-2 (Bft).

Externe bronnen

Vaak zijn er al gegevens bekend over een plangebied en de directe omgeving hiervan. Deze gegevens worden onder andere beheerd in rapporten en naslagwerken en door het Natuurloket (www.natuurloket.nl). Raadpleging van externe bronnen levert vaak nuttige aanvullende informatie op en daarmee een vollediger beeld van de (mogelijk) aanwezige flora en fauna.

Wet natuurbescherming

Per 1 januari 2017 vervangt de Wet natuurbescherming (Wnb) drie voormalige wetten; de Flora- en faunawet samen met de Boswet en de Natuurbeschermingswet 1998. Bevoegdheden zijn met deze wet overgedragen van het rijk naar de provincie.

Algemene zorgplicht

In de Algemene zorgplicht (art. 1.11) wordt voorgeschreven dat nadelige gevolgen voor flora en fauna voorkomen moet worden. Het uitgangspunt van de Algemene zorgplicht is dat het doden, verwonden, verontrusten of beschadigen van flora en fauna wordt vermeden. Deze zorgplicht geldt voor iedereen.

Soortenbescherming

De soortenbescherming is opgedeeld in de volgende beschermingsregimes: Vogelrichtlijnsoorten (art. 3.1), Habitatrichtlijnsoorten (art. 3.5) en andere soorten (art. 3.10). Hierin worden ook rust- en voortplantingsverblijfplaatsen en het functioneel leefgebied beschermd.

Gebiedsbescherming

Naast de specifieke soortenbescherming kent Nederland ook gebiedsbescherming, waarbij bepaalde gebieden extra bescherming verdienen. Het gaat hier hoofdzakelijk om Natura 2000-gebieden, het Natuurnetwerk Nederland en Belangrijke Weidevogelgebieden. In deze gebieden mogen in principe geen werkzaamheden binnen de grenzen uitgevoerd worden. Voor werkzaamheden in Natura 2000-gebieden is bij mogelijke effecten een Voortoets vereist en binnen het Natuurnetwerk Nederland geldt het 'nee, tenzij'-principe. In bepaalde gevallen dient er natuurcompensatie uitgevoerd te worden. Ten aanzien van Natura 2000-gebieden kunnen ook externe effecten als stikstofdepositie en lichtuitstraling van invloed zijn.

Bij negatieve effecten op beschermde natuurgebieden en bij negatieve effecten op alle soorten in de specifieke soortenbescherming geldt een ontheffingsplicht. Van de verboden als bedoeld in artikel 3.10 eerste lid kan door bepaalde provincies vrijstelling verleend worden voor het opzettelijk doden of vangen en voor het opzettelijk beschadigen of vernielen van vaste voortplantingsplaatsen of rustplaatsen voor bepaalde soorten. In de verordening Ruimte van de provincie Noord-Brabant is voor de volgende soorten vrijstelling opgenomen in het kader van ruimtelijke ontwikkelingen:

Tabel 1 Vrijgestelde soorten in het kader van ruimtelijke ontwikkelingen in de provincie Noord-Brabant

<i>Aardmuis</i>	<i>Gewone bosspitsmuis</i>	<i>Ondergrondse woelmuis</i>
<i>Bastaardkikker</i>	<i>Gewone pad</i>	<i>Ree</i>
<i>Bosmuis</i>	<i>Haas</i>	<i>Rosse woelmuis</i>
<i>Bruine kikker</i>	<i>Huisspitsmuis</i>	<i>Tweekleurige bosspitsmuis</i>
<i>Dwergmuis</i>	<i>Kleine watersalamander</i>	<i>Veldmuis</i>
<i>Dwergspitsmuis</i>	<i>Konijn</i>	<i>Vos</i>
<i>Egel</i>	<i>Meerkikker</i>	<i>Woelrat</i>

Beoordeling

Op basis van de bureaustudie en veldonderzoek wordt per soortgroep besproken wat de potentie van de planlocatie en de invloedssfeer daarvan is en welke effecten daarop te verwachten zijn. Voor een aantal van de nationaal beschermde soorten (beschermingsregime 'andere soorten') geldt per definitie vrijstelling in het kader van ruimtelijke ontwikkelingen (zie voorgaande alinea). In de voorliggende beoordeling is specifiek gelet op de functie en/of aanwezigheid van beschermde soorten waarvoor geen vrijstelling geldt c.q. ontheffingsplicht noodzakelijk is.

Vaatplanten

In de directe omgeving van de planlocatie komen voor zover bekend geen beschermde vaatplanten voor (NDFF, 2009-2019). Gedurende het veldbezoek zijn geen beschermde planten en/of sporen en delen hiervan aangetroffen. Ter plaatse van de planlocatie is slechts sprake van inheemse of aangeplante kruiden zonder beschermde status. Enkele waargenomen soorten betreffen: guldenroede, jacobskruiskruid, paardenbloem, raaigras en sequoia. De parkeerplaats is volledig verhard middels klinkers. Op de muren van het horecapand is geen (beschermde) muurvegetatie aangetroffen.

De beoogde ontwikkelingen leiden niet tot aantasting van beschermde en/of kwetsbare vegetatie. Beschermde planten stellen over het algemeen specifieke eisen aan hun milieu, zoals kalkhoudende schrale grond, of stikstofarme blauwe graslanden. Het plangebied is een horecapand met parkeerplaats. Gelet op de functie, ligging en het gebruik van het perceel in relatie tot de habitatpreferentie van kwetsbare en zeldzame soorten wordt de aanwezigheid hiervan niet verwacht. Daarnaast zijn beschermde planten niet aangetroffen gedurende het veldbezoek, waarmee negatieve effecten ten aanzien van beschermde vaatplanten derhalve kunnen worden uitgesloten.

Zoogdieren

Zoogdieren prefereren een leefomgeving waarin voldoende voedsel, rust- en voortplantingsmogelijkheden aanwezig zijn. In de omgeving is onder andere de aanwezigheid van de volgende soorten vastgesteld: bunzing, das, eekhoorn, egel, konijn en steenmarter (NDFF, 2009-2019). Voor de bunzing, das, eekhoorn en steenmarter geldt dat deze beschermd zijn onder de Wet natuurbescherming en geen vrijstelling geldt in het kader van ruimtelijke ontwikkelingen.

De bunzing komt in allerlei landschapstypen voor, maar lijkt een voorkeur te hebben voor kleinschalig landschap met voldoende schuilmogelijkheden en water in de nabijheid. In bebouwde omgeving met voldoende groen kan de bunzing ook voorkomen, waar de soort 's winters in schuurtjes, kelders of hooizolders beschutting zoekt tegen de kou. Het voedsel bestaat vooral uit kleine zoogdieren zoals (woel-)muizen en ratten, maar ook bessen en ander fruit (Zoogdierverseniging handleiding kleine marters, 2017). Binnen de planlocatie zijn geen dekkende vegetatiestructuren aanwezig, waardoor het functioneel leefgebied van de bunzing hier ontbreekt. Bovendien zijn er geen openingen aanwezig waardoor een bunzing de bebouwing kan binnendringen. Er zijn dan ook geen sporen aangetroffen van bunzingen zoals prenten, uitwerpselen of prooiresten op en rondom de planlocatie. De aanwezigheid van de bunzing kan derhalve worden uitgesloten.

De das leeft in gebieden die bestaan uit een combinatie van diverse habitattypen. Vaak zijn dit zowel hooggelegen als laaggelegen gronden die op korte afstand van elkaar liggen, in meestal kleinschalige akker- en weidelandschappen met voldoende bosjes, houtwallen, singels en heggen. Belangrijk voor het habitat van de das is dat er voldoende voedselaanbod is, een goed vergraafbare grond aanwezig is, voldoende dekking in de vorm van bijvoorbeeld houtwallen of heggen is en het gebied weinig wordt verstoord (BIJ12 kennisdocument Das, 2017). In de omgeving van het plangebied zijn vegetatiestructuren die dekking bieden en vergraafbaar zand afwezig. Tevens is door menselijke activiteit veel verstoring aanwezig. In de NDDFF staat een waarneming van een das op ca. 400 meter van het plangebied. De locatie van deze waarneming is echter onjuist (waarneming.nl). Door het gebrek aan functioneel leefgebied, verstoring en het gebrek aan accurate waarnemingen in de nabije omgeving kan de aanwezigheid van de das worden uitgesloten.

De sequoia's aan de rand van het plangebied blijven in de beoogde ontwikkelingen behouden. Hier zijn geen eekhoornnesten in aangetroffen. Tevens bevinden er zich op de rest van het perceel geen bomen. Negatieve effecten op eekhoorns zijn derhalve uitgesloten.

De dichtstbijzijnde waarneming van een steenmarter is gedaan om circa 400 meter afstand van de planlocatie en is afkomstig uit 2017 (NDDFF). Het voorkeurshabitat van de steenmarter betreft een kleinschalig parklandschap. De soort wordt met name aangetroffen nabij steden, dorpen en boerderijen. Geschikte leefgebieden bestaan voornamelijk uit kleinschalige landbouw met oude schuren, heggen en geriefhoutbosjes (Zoogdierverseniging steenmarter, 2019). In het bijzonder heeft de steenmarter een voorkeur voor steenachtige biotopen en schuilplaatsen, zoals steengroeven, rotsige hellingen en gebouwen. Daarbij is de aanwezigheid van elementen als groenstroken, heggen, bosjes, greppels en bermten die kunnen dienen als foerageer- en jachtgebied van belang. Deze elementen zijn afwezig in of in de nabijheid van het plangebied. Binnen het plangebied is dekkende vegetatie afwezig, waardoor migratieroutes van of naar de bebouwing afwezig zijn. Bovendien zijn er geen openingen aanwezig in de bebouwing, waardoor deze ontoegankelijk is voor de steenmarter. Er zijn dan ook geen sporen zoals prenten of uitwerpselen aangetroffen van de steenmarter. De aanwezigheid hiervan is derhalve uitgesloten.

De planlocatie heeft enkel mogelijk een functie voor algemene soorten. Dit betreft met name egel, huis- en veldmuis. Dergelijke soorten zijn dermate opportunistisch dat in de directe omgeving voldoende vergelijkbaar habitat aanwezig is waar ze zich al dan niet tijdelijk kunnen ophouden. Bovendien geldt voor dergelijke algemene soorten vrijstelling in het kader van ruimtelijke ontwikkelingen. Op en rondom de planlocatie zijn geen holen, nesten of sporen aangetroffen die duiden op de aanwezigheid van beschermde zoogdiersoorten die buiten de Verordening uitvoering Wet natuurbescherming van de provincie vallen (zie Wet natuurbescherming; Wet-Nb, art 3.10). Effecten op beschermde zoogdieren zijn uitgesloten.

Vleermuizen

Laanvormige bomenrijen, oude bomen met gaten en scheuren, (oude) gebouwen met kieren, oppervlaktewater en spleten en/of andere structuurrijke groenelementen kunnen een functioneel onderdeel zijn van een vleermuishabitat (BIJ12 kennisdocument Gewone dwergvleermuis, 2017; Limpens et al., 1997; Dietz et al., 2011). In de omgeving is het voorkomen bekend van onder andere: gewone dwergvleermuis (Broekhuizen et al., 2016; Limpens et al., 1997; NDDFF, 2009-2019). Onder de Wet natuurbescherming zijn alle in Nederland voorkomende vleermuizen beschermd.

De te slopen bebouwing is nauwkeurig geïnspecteerd op de aan- dan wel afwezigheid van geschikte invliegopeningen. Alle gevels en daken van de betreffende bebouwing zijn gecontroleerd op eventuele openingen als open stootvoegen, kierende daklijsten, ontbrekende/scheefliggende pannen, ontbrekende specie en overige gevelafwerkingen die vleermuizen toegang kunnen verlenen tot een open dakruimte en/of spouwmuur. Deze openingen zijn niet aangetroffen. Wegens het ontbreken van openingen die leiden tot de spouw is het voor vleermuizen onmogelijk om in de bebouwing een geschikte rust- of verblijfplaats te vinden. Zo'n verblijfplaats moet voldoen aan een geschikt microklimaat, met een constante (lage) temperatuur, een hoge luchtvochtigheid en weinig invloed van weersomstandigheden. Het is uit te sluiten dat de bebouwing op planlocatie gebruikt wordt door vleermuizen die in bebouwing leven als gewone dwergvleermuis, laatvlieger en ruige dwergvleermuis.

De enkele solitaire bomen zijn geïnspecteerd op potentiële openingen als ingerotte holtes, spleten en andere openingen welke kunnen dienen als vaste rust- en verblijfplaatsen voor vleermuizen. Dergelijke openingen zijn niet waargenomen. Bovendien blijven deze bomen behouden. Negatieve effecten ten aanzien van boombewonende vleermuizen kunnen uitgesloten worden.

Hoewel het is uitgesloten dat vleermuizen de planlocatie gebruiken als vaste rust- en/of verblijfplaats, bestaat de mogelijkheid dat vleermuizen de planlocatie gebruiken als beperkte foerageergebied. Ten gevolge van de beoogde ontwikkelingen worden deze niet aangetast. In de luwte van opgaande vegetatie of bebouwing kunnen vliegbewegingen en foerageeractiviteiten van vleermuizen plaatsvinden. Vleermuizen jagen op insecten waarbij ze opportunistisch gebruik maken van een groot netwerk aan jachtgebieden. De omvang en het gebruik van een gebied alsmede de jachttechniek en prooien verschillen per soort. Gedurende het foerageren verspreiden vleermuizen zich diffuus over het landschap waarbij veelal gebruik wordt gemaakt van bosranden, bomenlanen, oeverzones of andere structuurrijke zones. Tijdens de werkzaamheden kunnen negatieve effecten optreden voor passerende en jagende vleermuizen in de directe omgeving als gevolg van lichtgebruik. Vleermuizen kunnen verblind en daardoor gedesoriënteerd raken als gevolg van felle verlichting. Sterk verlichte locaties worden gemeden door vleermuizen. Tijdens de ontwikkeling dient derhalve vleermuisvriendelijke verlichting te worden toegepast.

Amfibieën en reptielen

Tijdens het veldbezoek zijn geen amfibieën en reptielen en/of sporen daarvan aangetroffen in het plangebied. Het plangebied is verhard en er is geen oppervlaktewater aanwezig. Amfibieën leven in zowel een aquatisch (m.n. lente/zomer) als een terrestrisch (m.n. herfst/winter) habitat. Beide habitatonderdelen dienen op korte afstand van elkaar te liggen. In de omgeving is de aanwezigheid bekend van de volgende amfibieën: bastaardkikker en gewone pad (NDDF, 2009-2019). Voor deze soorten geldt dat er een vrijstelling geldt in het kader van ruimtelijke ontwikkelingen.

Er komen voor zover bekend geen reptielen voor in de omgeving van de planlocatie. Reptielen worden niet verwacht op de planlocatie aangezien deze over het algemeen verbonden zijn aan structuurrijke en weinig verstoorde biotopen. Het is niet uit te sluiten dat algemene soorten, zoals de bruine kikker en gewone pad, gedurende de terrestrische (herfst/winter) periode voorkomen binnen de planlocatie. Deze dieren vallen echter onder de vrijstelling voor ruimtelijke ontwikkelingen (zie *Wet natuurbescherming*). Negatieve effecten op beschermde amfibieën en reptielen zijn derhalve uitgesloten.

Vissen

In het plangebied en binnen de invloedssfeer van de beoogde ontwikkelingen bevindt zich geen oppervlaktewater. Effecten op (beschermde) vissen zijn per definitie uitgesloten.

Insecten, libellen en andere ongewervelden

In het plangebied zijn gedurende het veldbezoek geen (sporen en/of delen van) beschermde vlinders, libellen of andere ongewervelden aangetroffen. Op de planlocatie zijn geen plantensoorten aangetroffen die specifiek voor een beschermde ongewervelde een waardplant vormen. Tevens is er geen sprake van oud hout, zure vennetjes of andere specifieke omstandigheden die duiden op de mogelijke aanwezigheid van beschermde insecten of andere ongewervelden. Significante negatieve effecten op de soortgroep zijn uitgesloten.

Vogels

In het plangebied en de directe omgeving hiervan zijn tijdens het veldbezoek foeragerende, overvliegende en/of rustende vogels waargenomen. De waargenomen soorten betreffen: ekster, gierzwaluw, houtduif, kauw, koolmees en merel.

Vogels - Jaarrond beschermde nestlocaties (cat. 1 t/m 4)

Gedurende het veldbezoek zijn geen nesten en/of sporen als braakballen, plukplaatsen, horsten, hollen of uitwerpselen aangetroffen van soorten met een jaarrond beschermd leefgebied en/of nestlocatie. Er zijn geen nesten aangetroffen in de bomen op en rondom de planlocatie en er is geen geschikt foerageergebied aanwezig voor uilen of roofvogels. De aanwezigheid van in bomen broedende soorten als sperwer, ransuil en torenvalk kan uitgesloten worden. Grote gele kwikstaart broedt langs stromende watergangen in dichte vegetatie langs natuurlijke oevers of in kunstwerken als bruggen of stuwen. Voor deze soort is binnen het plangebied geen functioneel leefgebied aanwezig.

De huismus broedt vrijwel altijd bij menselijke bebouwing, en bouwt zijn nesten onder dakpannen tegen het isolerende dakbeschot of in kieren in de muur. Hierbij moet er in de directe omgeving continu voedsel te vinden zijn in de vorm van zaden van grassen en onkruiden en larven van insecten. Daarnaast moet er beschutting nabij de foerageerlocaties, voldoende jaarrond groene planten, plaatsen met stof en grind voor stofbaden en water voor waterbaden aanwezig zijn (BIJ12 kennisdocument Huismus, 2017).

Onder een gedeelte van het dak is vogelwering aangebracht, waardoor de ruimte onder de dakpannen ontoegankelijk is voor huismussen. Tevens is er binnen de planlocatie en in de directe omgeving daarvan een zeer beperkte hoeveelheid groen aanwezig. Ook water ontbreekt in de nabijheid van de bebouwing. In de ruimere omgeving zijn woningen met groene hagen in de directe nabijheid aanwezig, waardoor deze een betere nestlocatie vormen waarin belangrijke elementen wel aanwezig zijn. Bovendien zijn in de omgeving van de planlocatie geen huismussen aangetroffen, terwijl het veldbezoek plaats vond tijdens het broedseizoen. In deze periode komen huismussen niet ver van hun nest af en bakenen mannetjes hun territorium af, waardoor de aanwezigheid hiervan makkelijk is vast te stellen. In de omgeving is ook maar één waarneming bekend van een huismus (NDFP, 2009-2019). Door de aanwezige vogelwering, het ontbreken van belangrijke habitatselementen en gebrek aan waarnemingen van huismussen kan de aanwezigheid van nestlocaties van de huismus worden uitgesloten. Het voorkomen van nestlocaties van huismus op de planlocatie kan derhalve uitgesloten worden. De beoogde ontwikkelingen leiden niet tot aantasting van groene delen en resulteren niet in afname van essentieel leefgebied. Van aantasting van functioneel leefgebied en nestlocaties van de huismus is derhalve geen sprake.

De gierzwaluw leeft evenals de huismus in de directe omgeving van mensen en broedt tevens als koloniebroeder in gevels en onder (pannen)daken. Een vereiste voor broedmogelijkheid is dat het hoger ligt dan 3 m. Gierzwaluwen kunnen namelijk niet op eigen kracht opstijgen en moeten zich voor het eerste deel van hun vlucht laten vallen om snelheid te vergaren (BIJ12 kennisdocument Gierzwaluw, 2017). De soort is een koloniebroeder en is derhalve vaak te vinden in woonwijken waar broedgelegenheid is in meerdere gebouwen. In landelijk gebied zijn gierzwaluwen vrij zeldzaam. Er zijn geen openingen aangetroffen waardoor een gierzwaluw een geschikte nestplaats kan bereiken. Er zijn geen kantpannen aanwezig en de dakgoot sluit nauw aan met de gevel. Hierdoor kan de aanwezigheid van gierzwaluw op de planlocatie uitgesloten worden. Van overtreding van verbodsbepalingen ten aanzien van jaarrond beschermde nestlocaties en essentiële habitatonderdelen is geen sprake.

Vogels - Algemene broedvogels en categorie 5 (beschermde nestlocatie gedurende broedperiode of in bijzondere gevallen)

De planlocatie voorziet in beperkte schuilgelegenheden voor algemene soorten. Het horecapand vormt voor algemene broedvogels zoals kauwen, merels en spreeuwen geschikte nestlocaties. Gedurende het broedseizoen zijn de nesten en de functionele leefomgeving van vernoemde soorten beschermd. Het broedseizoen vangt aan onder bepaalde klimatologische omstandigheden en betreft indicatief de periode 15 maart t/m 15 juli. Ten aanzien van algemene broedvogels en categorie 5 soorten kunnen de werkzaamheden worden opgestart buiten het broedseizoen en/of na het ongeschikt maken van de planlocatie. Indien de beoogde werkzaamheden in het broedseizoen worden opgestart dient de locatie voorafgaand aan de werkzaamheden geïnspecteerd te worden door een ter zake deskundige.

Gebiedsbescherming

De planlocatie maakt geen deel uit van een beschermd gebied en/of locatie betreffende Natura 2000 of het Natuurnetwerk Nederland. Op een afstand van 19 km ligt de Natura 2000-gebieden Sint Jansberg en Rijntakken (figuur 2). De planlocatie ligt op een afstand van circa 650 m ten noordwesten van het Natuurnetwerk Nederland (figuur 3).

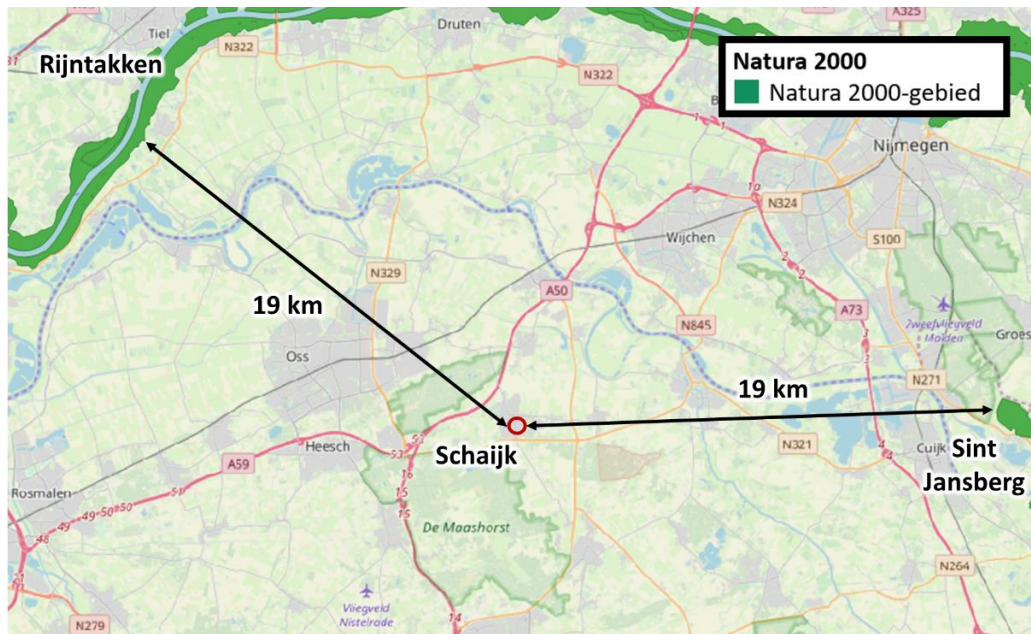

Figuur 2 De planlocatie ligt op een afstand van 19 km tot de Natura 2000-gebieden Sint Jansberg en de Rijntakken (bron: nationaal Georegister PDOK).

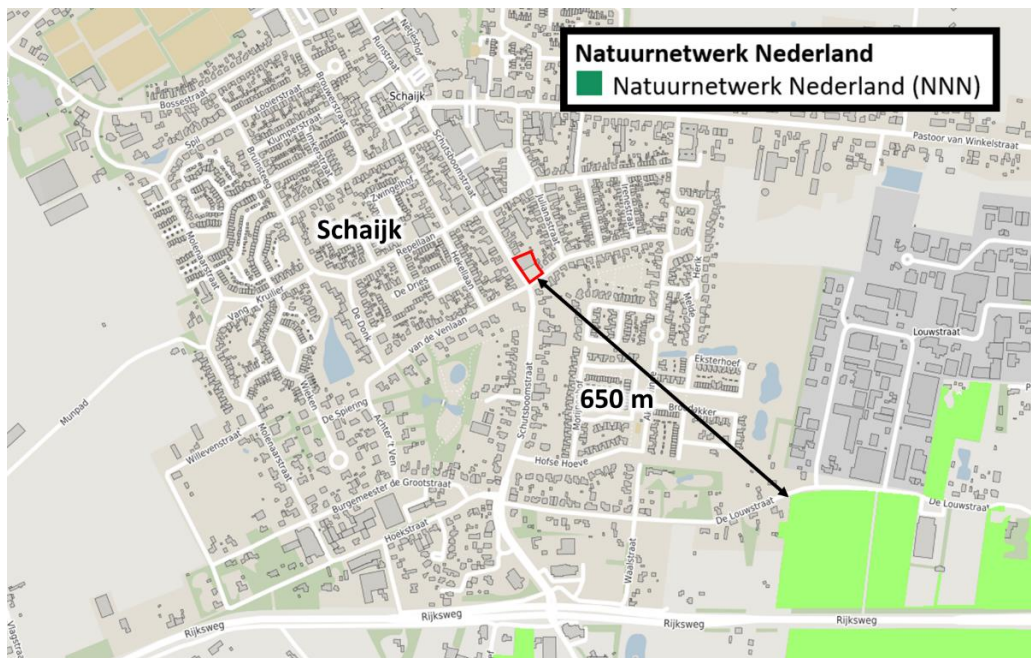

Figuur 3 De planlocatie ligt op een afstand van circa 650 m tot het Natuurnetwerk Nederland (bron: kaartbank.brabant.nl).

De beoogde ontwikkeling betreft de toevoeging van vijf woningen, wat leidt tot een beperkte verkeerstoename. De werkzaamheden zullen waarschijnlijk leiden tot een tijdelijke en beperkte toename in stikstofdepositie (projecteffect). In de toekomst zal in door nieuwbouw mogelijk sprake zijn van een relatief lagere uitstoot door hogere isolatiewaarden en een hoogrenderende stookinstallatie. Een toename in stikstofdepositie kan een effect sorteren op kwetsbare en gevoelige habitattypen. Echter leert de ervaring dat het projecteffect van stikstofdepositie, bij soortgelijke en grotere projecten en de afstand tot kwetsbare habitats, onder de drempelwaarde van 0,05 mol/hectare blijft. Voor de overige effecten (trillingen, geluid, optische verstoring etc.) geldt dat de afstand tot de omliggende Natura 2000-gebieden per definitie te groot is. Ten aanzien van het Natuurnetwerk Nederland geldt dat externe werking geen toetsingskader is.

Op basis van de Europese vogel- en habitatrichtlijn geldt voor projecten en andere handelingen de verplichting om aan te tonen dat er geen significant effecten optreden als gevolg van stikstofdepositie. De algemene richtlijn hiervoor is dat voor ieder project of handeling, middels de rekentool Aerius, een berekening gemaakt dient te worden om aan te tonen of er wel of geen sprake is van een meldings- of vergunningsplichtige stikstofdepositie op omliggende Natura 2000-gebieden met stikstofgevoelige habitats. Of er sprake kan zijn van overschrijding van de drempelwaarde is afhankelijk van een aantal factoren. Vaak betreft dit een combinatie van de kwetsbaarheid van een gebied, de terreinomstandigheden, ligging van het project en overheersende windrichting. Ondanks dat er geen effecten verwacht worden kan het, ten behoeve van een feitelijke rekenkundige onderbouwing, door het bevoegd gezag wenselijk worden geacht een Aerius berekening uit te voeren.

Houtopstanden

Het kappen van bomen en struiken kan melding- of vergunningplichtig zijn in het kader van de Wet natuurbescherming. Het kappen van bomen is niet melding- en/of vergunningplichtig in het kader van de Wet Nb als het de volgende type houtopstanden betreft:

- a) houtopstanden binnen de bij besluit van de gemeenteraad vastgestelde grenzen van de bebouwde kom;
- b) houtopstanden op erven of in tuinen;
- c) fruitbomen en windschermen om boomgaarden;
- d) naaldbomen, kennelijk bedoeld om te dienen als kerstbomen, indien niet ouder dan twintig jaar;
- e) kweekgoed;
- f) uit populieren of wilgen bestaande: (1) wegbeplantingen, (2) beplantingen langs waterwegen en/of (3) eenrijige beplantingen langs landbouwgronden;
- g) het dunnen van een houtopstand;
- h) uit populieren, wilgen, essen of elzen bestaande beplantingen die kennelijk zijn bedoeld voor de productie van houtige biomassa, indien zij: (1) ten minste eens per tien jaar worden geoogst, (2) bestaan uit minstens tienduizend stoven per hectare per beplantingseenheid, zijnde een aaneengesloten beplanting die niet wordt doorsneden door onbeplante stroken breder dan twee meter, en (3) zijn aangelegd na 1 januari 2013.

Er vinden geen kapwerkzaamheden plaats. Een kapmelding of -vergunning in het kader van de Wet natuurbescherming is derhalve niet aan de orde.

Conclusies

Samenvatting

De te slopen horecapand en aanliggende parkeerplaats hebben geen essentiële betekenis voor beschermde soorten. De planlocatie is mogelijk geschikt leefgebied voor algemene zoogdieren, foeragerende vleermuizen, amfibieën, insecten en broedvogels. De planlocatie maakt geen onderdeel uit van een Natura 2000-gebied of het Natuurnetwerk Nederland. Gelet op de aard van de werkzaamheden, de afstand tot de gebieden en de beoogde situatie is van externe werking op omliggende Natura 2000-gebieden geen sprake. Op de planlocatie zijn geen houtopstanden aanwezig waarvoor bij kap een melding- of vergunningplicht geldt in het kader van de Wet natuurbescherming.

Tabel 2 Overzicht van de functie van het plangebied voor beschermde flora en fauna alsmede de verwachte effecten naar aanleiding van de beoogde ingrepen en de eventueel daarop te nemen vervolgstap.

Legenda - = ongeschikt + = geschikt n (nee) / j (ja)	vaatplanten	zoogdieren	vleermuizen	amfibieën	reptielen	vissen	broedvogels (a)	broedvogels (j)
Geschikt habitat Vogelrichtlijnsoort							+	-
Geschikt habitat Habitatrichtlijnsoort	-	-	-	-	-	-		
Geschikt habitat andere soort	-	-		-	-	-		
Soortspecifiek onderzoek noodzakelijk	n	n	n	n	n	n	n	n
Gebiedsbescherming								
	afstand		effecten		nader onderzoek/ Aerius			
Natura 2000	19 km		geen		n.v.t.			
Natuurnetwerk Nederland	650 m		geen		n.v.t.			
Houtopstanden								
	aanwezig		kap		melding / vergunning			
Struiken	nee		n.v.t.		n.v.t.			
Bomen	ja		nee		n.v.t.			

Uitvoerbaarheid

De werkzaamheden leiden niet tot aantasting van beschermde natuurwaarden en/of beschermde gebieden. Tijdens de uitvoering van de werkzaamheden dient rekening te worden gehouden met de (mogelijke) aanwezigheid van foeragerende vleermuizen en algemene broedvogels. Voor deze soorten dienen eventueel maatregelen te worden getroffen om effecten te voorkomen. De aanwezigheid van beschermde soorten (Wet-Nb, andere soorten, art. 3.10) en hun leefgebied vormen geen bezwaar voor de beoogde ontwikkelingen (vrijstellingsbesluit).

Conclusie

De beoogde sanering van een horecapand en parkeerplaats en de realisatie van vijf woningen aan de Schutsboomstraat 33 te Schaijk leidt, mits enkele algemene maatregelen worden getroffen ten aanzien van zorgplicht en algemene broedvogels, niet tot overtreding van de Wet Natuurbescherming. De conclusie is dan ook dat de ontwikkelingen aan de Schutsboomstraat 33 te Schaijk uitvoerbaar is zoals bepaald in de Wro (artikel 3.1.6 Bro).

Te treffen maatregelen

- Tijdens de werkzaamheden moet voorzichtig worden gehandeld met alle voorkomende flora en fauna (Zorgplicht).
- Wanneer ondanks zorgvuldig handelen, onderzoek en advies schade lijkt te ontstaan voor beschermde flora en fauna, dient direct contact opgenomen te worden met een ter zake deskundige.
- Alle aanwezige vegetatie of bodemmateriaal (takken, stronken) gefaseerd verwijderen. Dit om bodembewonende dieren de kans te bieden in de nabijgelegen omgeving een ander leefgebied te benutten.
- Er wordt gelegenheid gegeven aan dieren, die tijdens de werkzaamheden worden gevonden, te vluchten of zich te verplaatsen naar een schuilplaats buiten het bereik van de werkzaamheden.
- De planlocatie tijdens de werkzaamheden en in de nieuwe situatie bij voorkeur minimaal verlichten en hierbij een vleermuisvriendelijke verlichtingswijze toepassen (amberkleurig licht, lichtbundel nederwaarts richten, toepassen geconvergeerde lichtbundel) en de werkzaamheden in de periode april-oktober tussen zonsopgang en zonsondergang uitvoeren (buiten schemerperiodes).
- De werkzaamheden opstarten/uitvoeren buiten het broedseizoen van vogels (medio maart t/m medio juli). Indien de werkzaamheden in het broedseizoen worden uitgevoerd dient voor de aanvang door een ter zake deskundig gecontroleerd te worden of er broedvogels aanwezig zijn. E.e.a. op aanwijzing van deskundige. Indien dit niet mogelijk is dienen de potentiële nestlocaties buiten het broedseizoen ongeschikt gemaakt te worden.

Literatuur

- Bang, P. & P. Dahlström, 2005. Tierspuren. Fährten, Fraßspuren, Losungen, Gewölle und andere. BLV Buchverlag GmbH & Co. KG, München.
- BIJ12, 2017. Kennisdocument Huismus *Passer domesticus*, versie 1.0. Publicatie: BIJ12, Utrecht.
- BIJ12, 2017. Kennisdocument Gewone dwergvleermuis *Pipistrellus pipistrellus*, versie 1.0. Publicatie: BIJ12, Utrecht.
- BIJ12, 2017. Kennisdocument Gierzwaluw *Apus apus*, versie 1.0. Publicatie: BIJ12, Utrecht.
- Broekhuizen, S., K. Spoelstra, J.B.M. Thissen, K.J. Canters & J.C. Buys (redactie) 2016. Atlas van de Nederlandse zoogdieren. – Natuur van Nederland 12. Naturalis Biodiversity Center & EIS Kenniscentrum Insecten en andere ongewervelden, Leiden.
- Creemers, R.C.M & J.J.C.W. van Delft (ravon) (redactie), 2009. De amfibieën en reptielen van Nederland. -Nederlandse fauna 9. Nationaal Natuurhistorisch Museum Naturalis, European Invertebrate Survey - Nederland, Leiden.
- Diepenbeek, A., 1999. Veldgids Diersporen. KNNV Uitgeverij 5^e druk 2015, Zeist.
- Dietz, C., O. von Helversen, D. Nill & P.H.C. Lina, 2011. Vleermuizen: alle soorten van Europa en Noordwest-Afrika: biologie, kenmerken en bedreigingen. Tirion Natuur, Utrecht.
- Limpens, H., K. Mostert & W. Bongers, 1997. Atlas van de Nederlandse vleermuizen. Onderzoek naar verspreiding en ecologie. KNNV Uitgeverij, Utrecht.

Geraadpleegde websites

www.arcgis.com
www.bij12.nl
www.kaartbank.brabant.nl
www.nationaalgeoregister.nl
www.ndff-ecogrid.nl
www.natura2000.eea.europa.eu
www.ravon.nl
www.ruimtelijkeplannen.nl
www.synbiosys.alterra.nl
www.verspreidingsatlas.nl
www.vleermuisprotocol.nl
www.wilde-planten.nl
www.zoogdierenvereniging.nl

We hopen u met deze rapportage voldoende te hebben geïnformeerd. Mochten er desondanks vragen zijn kunt u vrijblijvend contact opnemen.

Met vriendelijke groet,

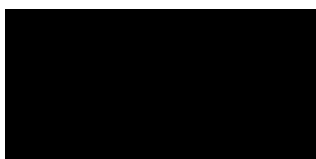

Blom Ecologie B.V.,



Bijlage 1 Fotografische impressie

© BLOM ECOLOGIE B.V.
ZANDWEG 46 - 4181 PM WAARDENBURG

Niets uit deze rapportage mag zonder schriftelijke toestemming van de opdrachtgever en Blom Ecologie B.V. worden gebruikt door derden. Onder gebruik worden alle vormen van kopie, openbaarmaking en elke andere toepassing begrepen. Deze rapportage mag alleen gebruikt worden voor het doel waarvoor het is samengesteld.

Blom Ecologie B.V. is niet aansprakelijk voor schade die voortkomt uit toepassing van de resultaten van werkzaamheden en/of gegevens verkregen van Blom Ecologie B.V.

Bijlage 1 Fotografische impressie



Figuur 1 De planlocatie is gelegen aan de Schutsboomstraat 33 te Schaijk en bestaat uit een gemetselde, geïsoleerde spouwmuur met een wolfsdak met dakpannen en een parkeerplaats verhard middels klinkers.



Figuur 2 Aan de zuidwestzijde is een houten aanbouw aangelegd tegen het pand.