

Omgevingsvergunning Runstraat 25a

Definitief

Ruimtelijke onderbouwing

INHOUDSOPGAVE

RUIMTELIJKE ONDERBOUWING

Hoofdstuk 1	Inleiding.....	7
1.1	Aanleiding en korte planbeschrijving	7
1.2	Begrenzing plangebied.....	7
1.3	Geldende bestemmingsplannen	7
Hoofdstuk 2	Bestaande situatie	8
2.1	Ontstaansgeschiedenis	8
2.2	Bestaande situatie.....	8
Hoofdstuk 3	Toelichting op het plan.....	12
3.1	Beoogde situatie.....	12
3.2	Stedenbouwkundige karakteristiek	12
3.3	Functionele karakteristiek.....	12
3.4	Verkeer en parkeren.....	12
3.5	Groen en water.....	15
3.6	Welstand	15
Hoofdstuk 4	Beleid en regelgeving.....	16
4.1	Wettelijk kader.....	16
4.2	Rijksbeleid	20
4.3	Provinciaal beleid en provinciale regelgeving	20
4.4	Gemeentelijk beleid	25
Hoofdstuk 5	Verantwoording	31
5.1	Inleiding.....	31
5.2	Beleid en regelgeving	31
5.3	Milieu- en omgevingsaspecten	39
5.4	Waarden.....	52
5.5	Natuur	54
5.6	Kwaliteitsverbetering van het landschap.....	56
5.7	Defensie	57
5.8	Ladder voor duurzame verstedelijking	59
5.9	Milieueffectrapportage	60
Hoofdstuk 6	Handhaving.....	61
6.1	Beleidskader	61

6.2	Professionele handhaving en handhavingsprogramma	61
Hoofdstuk 7 Economische uitvoerbaarheid.....		62
7.1	Planopzet	62
7.2	Financiële haalbaarheid	62
7.3	Kostenverhaal	62
Hoofdstuk 8 Overleg en maatschappelijke uitvoerbaarheid		63
8.1	Inspraak en omgevingsdialoog	63
8.2	Vooroverleg.....	63
8.3	Uitgebreide voorbereidingsprocedure.....	63

BIJLAGEN

- Bijlage 1 Gevelaanzichten en plattegronden, N-Neas, juli 2020
- Bijlage 2 Onderzoek wegverkeerslawaaï, Econsultancy, 10 maart 2020
- Bijlage 3 Quicksan flora en fauna, Adviesbureau Mertens, mei 2020
- Bijlage 4 AERIUS-berekening, Bouwburo Cobussen, 18 juni 2020

RUIMTELIJKE ONDERBOUWING

**Omgevingsvergunning
Runstraat 25a**

Hoofdstuk 1 Inleiding

1.1 Aanleiding en korte planbeschrijving

De initiatiefnemer heeft een verzoek ingediend voor de realisatie van een woongebouw met daarin twee appartementen op het adres Runstraat 25a te Schaijk, kadastraal bekend gemeente Schaijk, sectie C, nummer 4223. Op de begane grond is een middelduur levensloopbestendig koop appartement voor senioren beoogd en op de verdiepingen een middelduur/goedkoop huur appartement voor jongeren/(her)starters. Ten behoeve van onderhavige ontwikkeling zal het bestaande gebouw worden gesloopt.

Om de beoogde ontwikkeling juridisch-planologisch mogelijk te maken, zal op basis van een omgevingsvergunning (buitenplanse afwijking conform artikel 2.12, lid 1, sub a onder 3 Wabo) worden afgeweken van het vigerende bestemmingsplan. Voorliggende ruimtelijke onderbouwing vormt de basis waarop de benodigde omgevingsvergunning kan worden verleend.

1.2 Begrenzing plangebied

Het plangebied betreft het perceel Runstraat 25a te Schaijk, heeft een oppervlakte van circa 345 m² en ligt aan de noordzijde van het centrum van Schaijk.

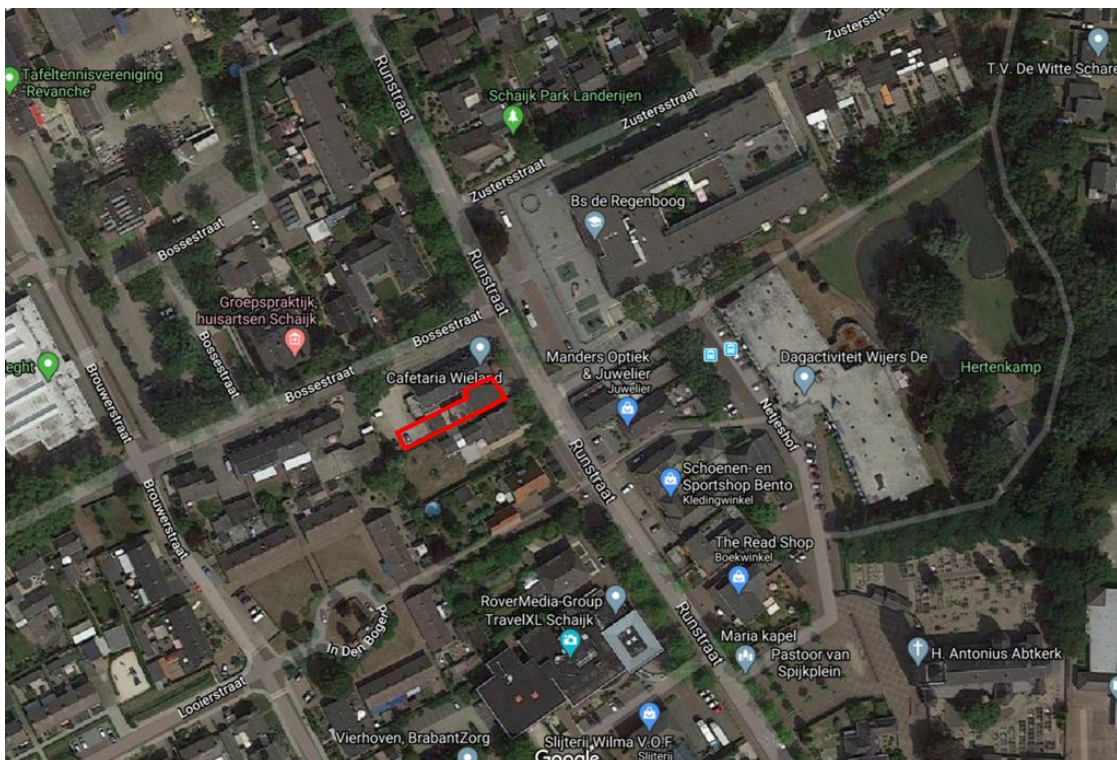

Begrenzing plangebied

1.3 Geldende bestemmingsplannen

Het plangebied ligt binnen het vigerende bestemmingsplan 'Kom Schaijk – 2014', dat door de raad van de gemeente Landerd is vastgesteld op 3 juli 2014.

Hoofdstuk 2 Bestaande situatie

2.1 Ontstaansgeschiedenis

Schajik is ontstaan op de rand van de Peelhorst, op de overgang van hoge, droge gronden naar lage, natte gronden. Het dorp heeft zich ontwikkeld langs een aantal wegen en paden. In noordzuidrichting vormen de Runstraat en Schutsboomstraat van oudsher de belangrijkste route. De Zandstraat (in westelijke richting) en de Pastoor van Winkelstraat (in oostelijke richting) zijn oude wegen die hierop aansluiten. Rondom de kruising van Runstraat en Pastoor van Winkelstraat is het centrumgebied van Schajik ontstaan.

Tot de jaren '50 van de vorige eeuw groeide Schajik 'kavel voor kavel' door uitbreiding en verdichting van de bebouwingslinten aan de beschreven wegen. Daarna kreeg de groei van het dorp een planmatiger karakter. Eerst werd er projectmatig een rijtje woningen gebouwd aan weerszijden van de Bossestraat, een bestaande weg tussen de Zandstraat en de Runstraat. Later werden de ontwikkelingen grootschaliger met de aanleg van nieuwe woonstraten in de oksel van de Schutsboomstraat en Pastoor van Winkelstraat. Nog later werd de bebouwde kom ook in westelijke en noordelijke richting uitgebreid met verschillende nieuwbouwbuurtten.

Onderstaande uitsneden uit topografische kaarten geven een beeld van de ontstaansgeschiedenis van Schajik vanaf ca. 1870.



ca. 1870



ca. 1910



ca. 1940

Historische ontwikkeling Schajik

2.2 Bestaande situatie

Het plangebied aan de Runstraat 25a ligt aan de rand van het centrum van Schajik. Binnen het plangebied is een leegstaand gebouw aanwezig waar tot voor kort een bakkerij gevestigd was. De voorzijde van het gebouw bestaat uit één bouwlaag met kap. De achterzijde van het gebouw bestaat uit één bouwlaag met plat dak. Hiermee is het gebouw beduidend lager dan de naastgelegen bebouwing.

Aan de Runstraat wisselen woonhuizen, winkels en andere voorzieningen elkaar af. De Runstraat kent een zeer gevarieerd beeld. Door verschil in rooilijn, hoogte, functie en ontstaansgeschiedenis onderscheiden de individuele panden zich van elkaar. Ter hoogte van het plangebied heeft de Runstraat een 30 km-regime. Het plangebied is aan de achterzijde ontsloten via de Bossestraat alwaar ook parkeermogelijkheden zijn.

Onderstaande foto's verbeelden de voorzijde van het plangebied, de ontsluiting via de Bossestraat en het wegprofiel van de Runstraat ter hoogte van het plangebied.



Voorzijde plangebied



Voorzijde plangebied



Ontsluiting via de Bossestraat



Wegprofiel Runstraat ter hoogte van plangebied (richting het zuidoosten)



Wegprofiel Runstraat ter hoogte van plangebied (richting het noordwesten)

Hoofdstuk 3 Toelichting op het plan

3.1 Beoogde situatie

De initiatiefnemer is voornemens om het bestaande gebouw te slopen en binnen het plangebied een nieuw woongebouw met een maximale bouwhoogte van circa 9 meter te realiseren. In het nieuwe woongebouw zijn twee appartementen beoogd; een middelduur levensloopbestendig koop appartement voor senioren op de begane grond en een middelduur/goedkoop huur appartementen voor jongeren/(her)starters verdeeld over de verdiepingen. Aan de achterzijde van het plangebied is een carport beoogd alwaar de benodigde parkeerplaatsen zijn voorzien.

Het voorlopig ontwerp van de gevelaanzichten en de plattegronden van het beoogde gebouw zijn als bijlage 1 bij deze ruimtelijke onderbouwing opgenomen.

3.2 Stedenbouwkundige karakteristiek

Het nieuwe gebouw wordt in hoofdzaak binnen de contouren van het bestaande pand gebouwd. De voorzijde van de nieuwbouw bestaat uit twee bouwlagen met mansardekap. De achterzijde betreft laagbouw in de vorm van één bouwlaag met plat dak. De te realiseren buitenberging op de begane grond is bestemd voor de woning op de eerste verdieping.

De beoogde nieuwbouw sluit aan bij de karakteristiek van de Runstraat waarin de individuele panden zich van elkaar onderscheiden. Doordat met onderhavige ontwikkeling een bestaand leegstaand en gedateerd gebouw verdwijnt, is sprake van een kwaliteitsimpuls voor de Runstraat.

3.3 Functionele karakteristiek

Onderhavige ontwikkeling maakt de realisatie van één levensloopbestendig appartement en een appartement voor jongeren/(her)starters mogelijk. Gezien de ligging van het plangebied aan de rand van het centrum en nabij de voorzieningen van Schaijk is het een logische keuze hier appartementen te realiseren.

3.4 Verkeer en parkeren

Verkeersaantrekkende werking

In de bestaande situatie bevinden zich een gemengde functie van circa 300 m² op de begane grond en een woning op de eerste verdieping binnen het pand. Geconcludeerd wordt dat de bestaande situatie hiermee een grotere verkeersaantrekkende werking heeft dan de beoogde situatie waarbij zich in totaal 2 appartementen in het pand bevinden.

Afwikkeling verkeer

De verkeersbewegingen van en naar het plangebied geschiedt via de achterzijde aan de Bossestraat. Via die zijde zijn de beoogde parkeervoorzieningen aan de achterkant van het perceel te bereiken.

Parkeren

Voor het berekenen van de parkeerbalans is uitgegaan van het bestemmingsplan 'Parapluplan wonen en parkeren Landerd', zoals vastgesteld op 27 juni 2019. Het parapluplan is opgesteld omdat in sommige gemeentelijke bestemmingsplannen niet of onvoldoende wordt verwezen naar de geldende parkeernormen. In het parapluplan wordt onderscheid gemaakt in

parkeernormen voor de kernen en het buitengebied. Het parapluplan heeft als doel om bij bouwplannen of wijzigingen in het gebruik, de behoefte van het benodigde aantal parkeerplaatsen te bepalen. Uitgangspunt hierbij is dat bij de ontwikkeling van een plan het aantal benodigde parkeerplaatsen op eigen terrein wordt gerealiseerd. Hiermee wordt voorkomen dat de parkeerdruk op het openbaar gebied wordt afgewenteld en daar vervolgens tot problemen leidt.

In het parapluplan worden twee gebieden onderscheiden: bebouwde kom en buitengebied. Voor deze gebieden gelden verschillende parkeernormen. Onderstaande afbeelding laat zien dat onderhavig plangebied is aangeduid als bebouwde kom.

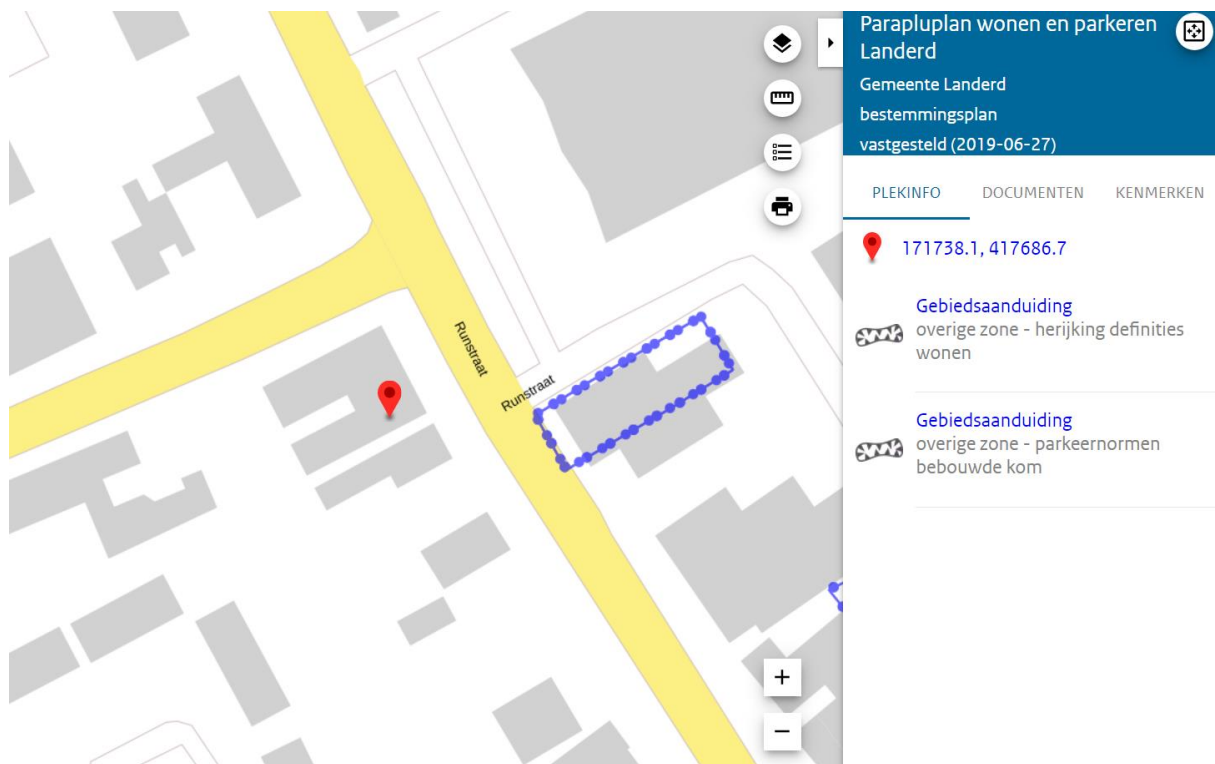

Ligging in deelgebied 'bebouwde kom' (plangebied aangeduid met rode bolletje)

Voor woningbouw dient conform het parapluplan allereerst het woningtype te worden bepaald. In onderhavige situatie is sprake van twee appartementen waarvan één middelduur koopappartement en één middelduur/goedkoop huurappartement.

In het parapluplan is voor deze woningtypen 'koop, appartement, midden' en 'huur, appartement, midden/goedkoop (ligging in bebouwde kom) een parkeernorm van respectievelijk 1,9 en 1,4 per woning opgenomen. Het benodigd aantal parkeerplaatsen komt hiermee op 3,3 parkeerplaatsen. Afgerond dienen er 3 parkeerplaatsen op het eigen terrein aanwezig te zijn.

Ten behoeve van parkeren wordt aan de achterzijde van het plangebied een carport met 3 parkeerplaatsen gerealiseerd. Navolgende afbeeldingen verbeelden de ligging en het ontwerp van de parkeerplaatsen. Het achtererf is bereikbaar via de bestaande in/uitrit aan de Bossestraat.

Geconcludeerd wordt dat het plan voorziet in de realisatie van het benodigd aantal parkeerplaatsen op het eigen terrein en dat de parkeerbalans in de directe omgeving hiertoe niet wordt verstoord.

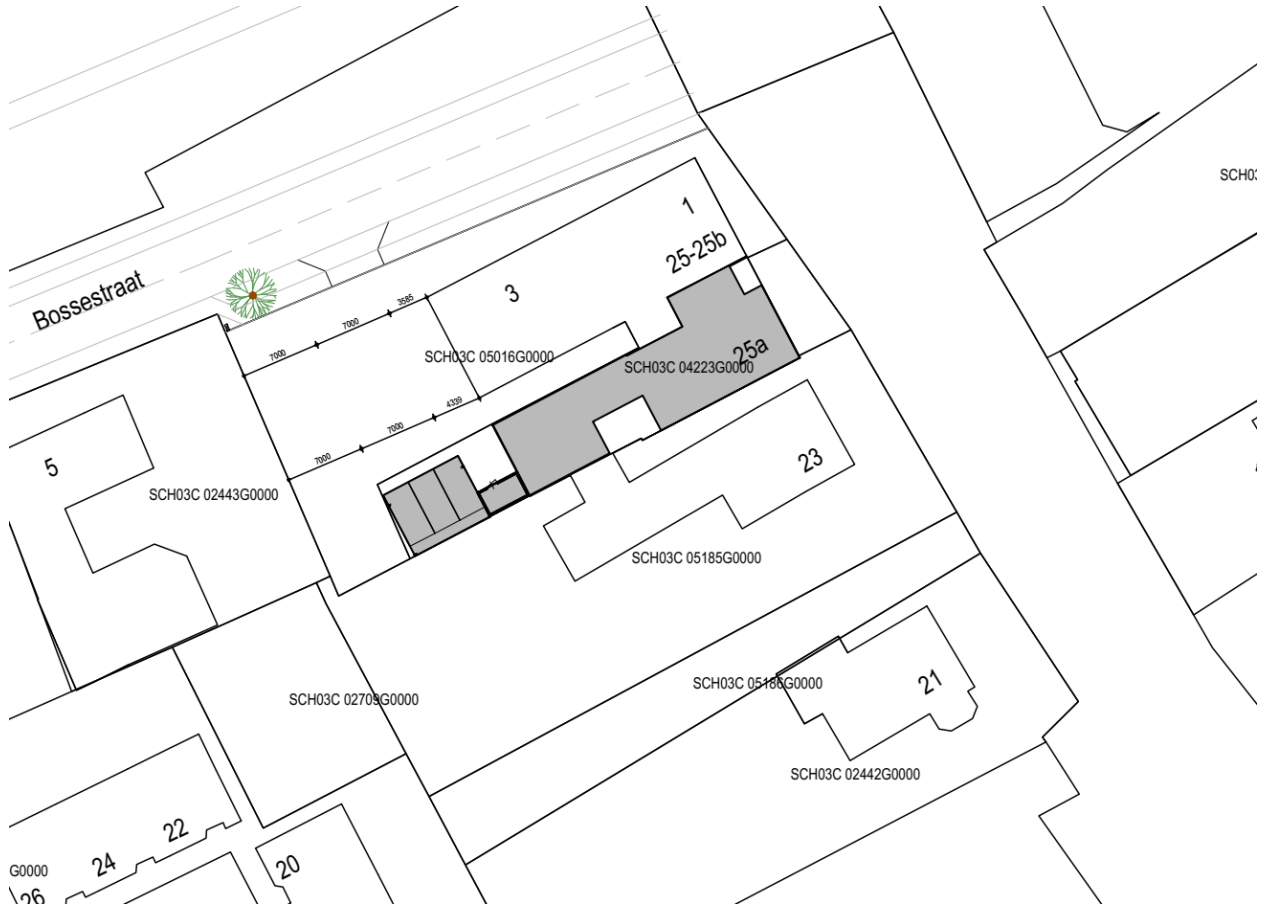

Bovenaanzicht beoogde situatie

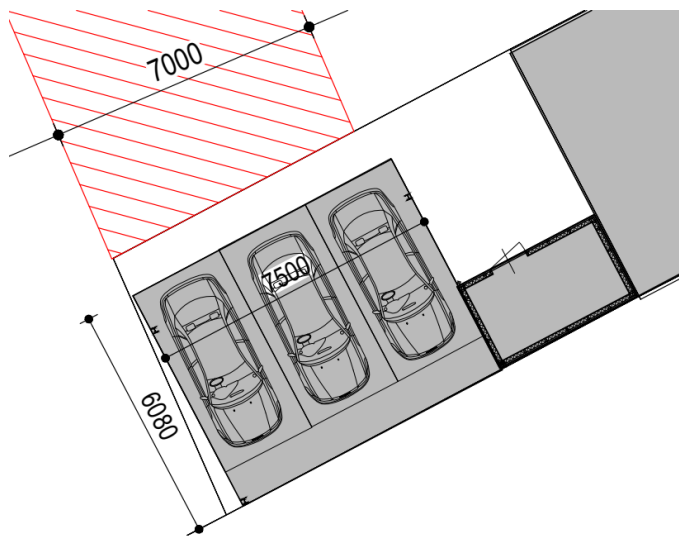

Ontwerp parkeerplaatsen

3.5 Groen en water

De ontwikkeling behelst de realisatie van twee appartementen op een bestaande locatie binnen de bebouwde kom. Hiertoe is kwaliteitsverbetering niet aan de orde. Paragraaf 5.3.7 bevat een beschrijving van de waterhuishouding van het plangebied.

3.6 Welstand

Het plangebied ligt in welstandsgebied 'centrum', welstandsniveau 2. Het ontwerp is hiertoe door welstand getoetst en akkoord bevonden.

Hoofdstuk 4 Beleid en regelgeving

4.1 Wettelijk kader

4.1.1 Wet ruimtelijke ordening

Op 1 juli 2008 trad de Wet ruimtelijke ordening (Wro) in werking. De Wro stelt regels voor het opstellen van ruimtelijke plannen. Ook bepaalt de Wro welke bestuurslaag voor welke ruimtelijke plannen verantwoordelijk is. Uitgangspunt is decentraal wat kan en centraal wat moet. Het Rijk en provincie kunnen zaken voor gemeente dwingend voorschrijven via een verordening en via een aanwijzing. De goedkeuring van bestemmingsplannen door de provincie is met de inwerkingtreding van de Wro komen te vervallen.

Ook gaat de wet in op financiële aspecten bij het opstellen van ruimtelijke plannen. Zo is een drempel voor tegemoetkoming in planschade van 2% geïntroduceerd en is de mogelijkheid van kostenverhaal bij grondexploitatie verbeterd.

De Wro stelt ook eisen aan de analoge en digitale beschikbaarstelling van ruimtelijke plannen.

De Wro is altijd van toepassing.

4.1.2 Grondexploitatiewet

Doel van de Grondexploitatiewet, als onderdeel van de Wro, is een goede regeling voor kostenverhaal, binnenplanse verevening en enkele locatie-eisen bij particuliere grondexploitatie. Kostenverhaal is mogelijk via het privaatrechtelijke spoor en door middel van het publiekrechtelijke spoor.

Eén van de belangrijkste vernieuwingen die de wet brengt, is het verplichtende karakter van kostenverhaal. Privaatrechtelijke afspraken door middel van een anterieure overeenkomst hebben de voorkeur, maar als een gemeente er niet in slaagt om met alle particuliere eigenaren in een gebied een overeenkomst te sluiten over grondexploitatie, dan moet de gemeente publiekrechtelijk kosten verhalen bij partijen waarmee geen contract is gesloten. Dit verloopt door middel van een exploitatieplan, waarvan de totstandkoming gelijk op moet lopen met de procedure voor het ruimtelijke plan.

De verplichting tot een publiekrechtelijke regeling is gekoppeld aan twee voorwaarden. In de eerste plaats is een ruimtelijk besluit op grond van de Wro nodig. Het kan ook gaan om het vaststellen van een omgevingsvergunning conform artikel 2.12 sub a onder 3 van de Wet algemene bepalingen omgevingsrecht (Wabo). De tweede voorwaarde is dat het ruimtelijke besluit voorziet in een aangewezen bouwplan. De bouwplannen waar het om gaat zijn in het Besluit ruimtelijke ordening (Bro) in artikel 6.2.1 aangewezen.

De economische uitvoerbaarheid van de ruimtelijke ontwikkeling is in hoofdstuk 7 van deze ruimtelijke onderbouwing toegelicht.

De Grondexploitatiewet is wel van toepassing op onderhavig initiatief.

4.1.3 Besluit ruimtelijke ordening

Het Besluit ruimtelijke ordening (Bro) vult een aantal artikelen uit de Wro verder in.

Onderwerpen zoals de wijze van voorbereiding van ruimtelijke besluiten, bepalingen over de

manier waarop ruimtelijke besluiten beschikbaar moeten worden gesteld en een aantal financiële bepalingen zijn geregeld in het Bro. Ook noemt het besluit de aspecten waar een toelichting van een bestemmings-, wijzigings- of uitwerkingsplan, of een ruimtelijke onderbouwing behorende bij een omgevingsvergunning op grond van artikel 2.12, eerste lid, onder a, onder 3° van de Wabo in elk geval op in moet gaan. Het gaat dan om:

- a. een verantwoording van de in het plan gemaakte keuze van bestemmingen;
- b. een beschrijving van de wijze waarop in het plan rekening is gehouden met de gevolgen voor de waterhuishouding;
- c. de uitkomsten van het wettelijke vooroverleg;
- d. de uitkomsten van het verrichte onderzoek;
- e. een beschrijving van de wijze waarop burgers en maatschappelijke organisaties bij de voorbereiding zijn betrokken;
- f. de inzichten over de uitvoerbaarheid van het plan.

Wanneer het ruimtelijke plan een stedelijke ontwikkeling mogelijk maakt, moet ook ingegaan worden op de zogenaamde *ladder voor duurzame verstedelijking*. Deze ladder stimuleert zorgvuldig ruimtegebruik. De volgende drie stappen moeten hiervoor doorlopen worden:

1. Beschrijf of er een actuele, regionale behoefte bestaat aan de nieuwe stedelijke ontwikkeling;
2. Beoordeel of de stedelijke ontwikkeling gerealiseerd kan worden binnen het bestaande stedelijke gebied van de betreffende regio;
3. Beschrijf in hoeverre de ontwikkeling mogelijk is op locaties buiten het bestaand stedelijk gebied die multimodaal zijn ontsloten.

Deze ruimtelijke onderbouwing gaat op alle bovenstaande aspecten in.

Het Bro is altijd van toepassing.

4.1.4 Wet algemene bepalingen omgevingsrecht en het Besluit omgevingsrecht

De Wet algemene bepalingen omgevingsrecht (Wabo) trad op 1 oktober 2010 in werking. Deze wet regelt de bundeling van verschillende vergunningen en toestemmingen in één enkele vergunning: de omgevingsvergunning. In de wet is aangegeven voor welke activiteiten het noodzakelijk is om een omgevingsvergunning aan te vragen.

Voor het gebruiken van gronden of bouwwerken in strijd met de geldende planologische regeling, is altijd een omgevingsvergunning verplicht. Omdat de aanvraag om een omgevingsvergunning in strijd is met het geldende bestemmingsplan kan de vergunning alleen worden verleend:

- a. door het toepassen van de in het bestemmingsplan opgenomen afwijkingsregels;
- b. als de activiteit valt onder één van de gevallen zoals genoemd in het Besluit omgevingsrecht (Bor), of
- c. wanneer de activiteit niet in strijd is met een goede ruimtelijke ordening en de motivering van het besluit een goede ruimtelijke onderbouwing bevat.

De Wabo bepaalt hoe de beschikking van het bevoegde gezag moet worden voorbereid. Er zijn twee voorbereidingsprocedures: de reguliere en de uitgebreide procedure. In dit geval wordt de beschikking voorbereid met de uitgebreide voorbereidingsprocedure.

De Wabo is wel van toepassing.

4.1.5 Wet natuurbescherming (Wnb)

Met ingang van 1 januari 2017 is de Wet natuurbescherming (Wnb) in werking getreden. Deze wet vervangt de Flora- en faunawet, de Natuurbeschermingswet 1998 en de Boswet. De wet regelt soortenbescherming en gebiedsbescherming.

De Wnb is altijd van toepassing

4.1.6 Wet geluidhinder

Een belangrijke basis voor de ruimtelijke afweging in het kader van het aspect geluid is de Wet geluidhinder (Wgh). Deze wet biedt geluidsgevoelige gebouwen en terreinen bescherming tegen geluidhinder van wegverkeerlawaai, spoorweglawaai en industrielawaai door zonering. Geluidsgevoelige gebouwen zijn woningen en andere geluidsgevoelige gebouwen. Dat zijn onderwijsgebouwen, ziekenhuizen en verpleeghuizen, verzorgingstehuizen, psychiatrische inrichtingen en kinderdagverblijven.

Binnen bepaalde afstanden (zones) van verschillende geluidsbronnen gelden grenswaarden voor de geluidsbelasting op gevoelige gebouwen en terreinen. Hierbij is een ondergrens (voorkeursgrenswaarde) en een bovengrens (maximaal toelaatbare grenswaarde) opgenomen. Ook gelden er grenswaarden voor het akoestische klimaat in de gebouwen zelf.

De Wgh is wel van toepassing.

4.1.7 Wet geurhinder en veehouderij

De Wet geurhinder en veehouderij (Wgv) is het beoordelingskader voor geur bij omgevingsvergunningen voor de activiteit milieu. Het gaat uitdrukkelijk om agrarische geur van landbouwhuisdieren uit dierstallen. Het Besluit algemene regels inrichtingen milieubeheer, beter bekend als het Activiteitenbesluit milieubeheer, bevat vergelijkbare bepalingen voor agrarische bedrijven die vallen onder dat besluit en geen omgevingsvergunning voor de activiteit milieu nodig hebben.

Voor ruimtelijke plannen is deze wet van belang voor het realiseren van nieuwe geurgevoelige objecten in de omgeving van veehouderijen (de zogenaamde omgekeerde werking). Daarnaast moet voorkomen worden dat geurgevoelige objecten te dicht bij een veehouderij komen te liggen.

Met minimumafstanden en maximale waarden voor geurbelasting krijgen geurgevoelige objecten bescherming tegen overmatige geurhinder. De Wgv maakt onderscheid tussen dieren met geuremissiefactoren en dieren zonder geuremissiefactoren. Voor dieren met geuremissiefactoren gelden waarden voor geurbelasting en minimumafstanden voor (voormalige) bedrijfswoningen bij andere veehouderijen. Voor dieren zonder geuremissiefactoren gelden alleen minimumafstanden.

Voor wat betreft geurhinder van veehouderijen moet bekeken worden of er niemand onevenredig in zijn belangen geschaad wordt (belang omliggende veehouderijen) en of ter plaatse een goed woon- en leefklimaat kan worden gegarandeerd (belang geurgevoelig object).

De Wgv is wel van toepassing.

4.1.8 Wet Milieubeheer en het Besluit milieueffectrapportage

De Wet milieubeheer (Wm) is de belangrijkste milieuwet. Deze wet trad op 1 maart 1993 in werking. De wet bevat de algemene regels voor het milieubeheer. Meer specifieke regels worden in diverse besluiten en ministeriële regelingen uitgewerkt. Zo zijn de regels die gelden voor het opstellen van een Milieueffectrapport (MER) uitgewerkt in het Besluit milieueffectrapportage.

Op 1 april 2011 wijzigde dit besluit. De wijziging houdt in dat als nieuwe activiteiten of projecten mogelijk worden gemaakt, moet worden afgewogen of een m.e.r.-beoordeling nodig is of niet. Een m.e.r.-beoordeling is nodig als niet kan worden uitgesloten dat het project belangrijke nadelige gevolgen voor het milieu kan hebben op grond van de selectiecriteria zoals genoemd in bijlage III bij de EEG-richtlijn milieueffectbeoordeling. Die selectiecriteria hebben onder meer betrekking op de omvang van het project, de cumulatie met andere projecten en de aard van de omgeving.

De Wm is wel van toepassing. Daarnaast is het Besluit milieueffectrapportage niet van toepassing.

4.1.9 Externe veiligheid

Het wettelijke kader voor externe veiligheid bestaat onder meer uit het Besluit externe veiligheid inrichtingen (Bevi), de Circulaire Risiconormering vervoer gevaarlijke stoffen (CRnvgs) en het Besluit externe veiligheid buisleidingen (Bevb).

Externe veiligheid gaat over risicobronnen (bedrijven of transportroutes) en risico-ontvangers (personen of objecten die risico lopen). Om voldoende ruimte te scheppen tussen risicobronnen en de personen of objecten die risico lopen (kwetsbare of beperkt kwetsbare objecten) moeten vaak afstanden in acht worden genomen. Ook ontwikkelingsmogelijkheden die ingrijpen in de personendichtheid kunnen om onderzoek vragen. Bij risicovolle inrichtingen en leidingen gelden wettelijke afstanden, voor vervoer van gevaarlijke stoffen is dat voorlopig nog niet het geval.

Wat betreft de risico-ontvangers maakt de wetgeving onderscheid in kwetsbare objecten en beperkt kwetsbare objecten. Deze begrippen zijn gedefinieerd in het Bevi. Bij externe veiligheid wordt onderscheid gemaakt in het plaatsgebonden risico (PR) en het groepsrisico (GR).

Het plaatsgebonden risico (PR) geeft de kans, op een bepaalde plaats, om te overlijden als gevolg van een ongeval met gevaarlijke stoffen. De kans heeft betrekking op iemand die continu op die plaats aanwezig is. Het PR kan weergegeven worden met zogeheten risicocontouren: lijnen die punten verbinden met eenzelfde PR.

Het groepsrisico (GR) is een maat voor de kans dat bij een ongeval een groep slachtoffers valt met een bepaalde omvang. Het GR is daarmee een maat voor de maatschappelijke ontwrichting bij een calamiteit. Het GR wordt bepaald binnen het invloedsgebied van een risicovolle activiteit. Dit invloedsgebied wordt meestal begrensd door de 1% letaliteitsgrens. Dit

is de afstand waarop niet meer dan 1% van de blootgestelde mensen in de omgeving komt te overlijden bij een calamiteit met gevaarlijke stoffen.

Het aspect externe veiligheid is wel van toepassing.

4.2 Rijksbeleid

4.2.1 Structuurvisie Infrastructuur en Ruimte

De SVIR heeft geen invloed op het ruimtelijke plan.

4.2.2 Besluit algemene regels ruimtelijke ordening

Het Barro heeft geen invloed op het ruimtelijke plan.

4.3 Provinciaal beleid en provinciale regelgeving

4.3.1 Structuurvisie ruimtelijke ordening

Op 1 oktober 2010 stelden Provinciale Staten van de provincie Noord-Brabant de Structuurvisie ruimtelijke ordening vast. Daarmee geeft de provincie de hoofdlijnen van het provinciale ruimtelijke beleid tot 2025 aan, met een doorkijk naar 2040. De visie bindt de provincie voor wat betreft het ruimtelijk handelen en vormt de basis voor de wijze waarop de provincie de instrumenten die de Wet ruimtelijke ordening biedt, inzet.

Aldus definieert de provincie haar belangen en maakt de provincie ruimtelijke keuzes. Deze belangen en keuzes zijn gebaseerd op trends en ontwikkelingen. Ook beschrijft de provincie in de structuurvisie vier ruimtelijke structuren: de groenblauwe structuur, het landelijk gebied, de stedelijke structuur en de infrastructuur.

Voor iedere structuur formuleert de provincie ambities en beleid. De provincie ontwikkelde geen aparte ruimtelijke visie op het landschap, maar geeft die onder andere vorm in de 'uitwerking gebiedspaspoorten'. Daarin beschrijft de provincie welke landschapskenmerken zij op regionaal niveau van belang vindt en hoe deze kunnen worden versterkt. Daarnaast zijn er deelstructuurvisies opgesteld voor specifieke onderwerpen.

Op 7 februari 2014 stelden Provinciale Staten de Structuurvisie RO 2010 - partiële herziening 2014 vast. Deze partiële herziening richt zich op het verwerken van besluitvorming die op provinciaal en nationaal niveau al heeft plaatsgevonden. Met name de besluiten rondom *Transitie naar een zorgvuldige veehouderij 2020* betekenen een forse verandering van beleid voor de primaire agrarische sector. Ook wijzigde het beleid ten aanzien van de realisatie van natuur.

De provinciale structuurvisie is van belang voor het ruimtelijke plan.

Provinciale belangen en ruimtelijke keuzes

De provincie wil sturen op ruimtelijke kwaliteit. De ruimtelijke keuzes geven inhoud aan het streven naar ruimtelijke kwaliteit en zijn van provinciaal belang. De belangrijkste keuzes voor het plangebied zijn:

Provinciaal belang 1: concentratie van verstedelijking.

Conform de structuurvisie dient voor wonen en werken te worden ingezet op herstructurering en het beheer van het bestaand stedelijk gebied. Ontwikkelingen voor wonen, werken en voorzieningen zijn gericht op de eigen behoefte. Voor de opvang van de woningbouwbehoefte geldt het principe van bouwen voor migratiesaldo-nul.

Provinciale sturingsfilosofie

De provincie wil haar doelen bereiken door samen te werken aan kwaliteit. De provincie realiseert haar doelen op vier manieren: door regionaal samen te werken, te ontwikkelen, te beschermen en te stimuleren.

Regionaal ruimtelijk overleg

De provincie kiest voor samenwerking in vier regio's. De gemeente Landerd behoort tot de regio Noordoost Brabant. Het regionale overleg en de regionale afstemming hebben een juridische basis die vastligt in de provinciale verordening.

Zorgplicht voor ruimtelijke kwaliteit

Nieuwe ontwikkelingen bieden een kans voor behoud en ontwikkeling van het landschap. De hoofdregel is dat ontwikkelruimte dient bij te dragen aan het versterken van de ruimtelijke kwaliteit. Het ontwikkelen van landschap reikt verder dan vasthouden aan wat er is. Ontwikkelen van het landschap gaat ook om het toevoegen van nieuwe kwaliteiten. De zorgplicht voor ruimtelijke kwaliteit bepaalt dat:

- er zorgvuldig wordt omgegaan met het ruimtegebruik;
- er rekening wordt gehouden met de omgeving;
- de ontwikkeling bijdraagt aan het behoud of de versterking van de ruimtelijke kwaliteit.

Dit principe is van toepassing op zowel het stedelijke als het landelijke gebied en is uitgewerkt in de provinciale verordening.

Zorgvuldig ruimtegebruik

De provincie wil dat gemeenten bij ruimtelijke afwegingen het principe van zorgvuldig ruimtegebruik toepassen. Nieuw ruimtebeslag moet zoveel mogelijk voorkomen worden. In eerste instantie krijgen initiatieven een plek binnen bestaand bebouwd gebied. Pas als hier geen mogelijkheden zijn of de kwaliteiten van de geplande ontwikkeling hier niet bij passen, wordt er in de omgeving gezocht naar de best mogelijke plek. Naast zuinig ruimtegebruik richt de provincie zich ook op herstructurering en hergebruik van verouderde locaties in het stedelijk gebied en op sanering van ongewenste functies in het buitengebied.

Rekening houden met de omgeving

Gebiedskenmerken en omliggende waarden, gebaseerd op de lagenbenadering, zijn leidend bij de vraag 'waar' en 'hoe' de nieuwe ruimte wordt aangesneden. De ruimtelijke onderbouwing van een ontwikkeling geeft aan hoe is omgegaan met de ambities zoals verwoord in de structuren en in de gebiedspaspoorten.

Hierbij wordt een relatie gelegd tussen de ruimtelijke ontwikkeling en de gebiedskenmerken van de plek.

Kwaliteitsverbetering van het landschap

Bij nieuwe ruimtelijke ontwikkelingen in het buitengebied wil de provincie dat de initiatiefnemer zorgt voor kwaliteitsverbetering van het landschap om daarmee het verlies aan omgevingskwaliteit te beperken. Dit uitgangspunt geldt voor ontwikkelingen buiten bestaand stedelijk gebied én buiten de Ecologische hoofdstructuur en maakt de principes van ontwikkelingsplanologie toepasbaar. Concreet betekent dit dat passende functies zich kunnen ontwikkelen als er ook een prestatie voor het landschap tegenover staat. Dit voorkomt aantasting van de basiskwaliteit (bodem, water) en verlies aan ecologische, cultuurhistorische en landschappelijke waarden. Ontwikkelingen die passen bij de aard, schaal en functie van het landelijk gebied, zoals agrarische en recreatieve ontwikkelingen en kleinschalige dienstverlening zijn mogelijk. Ook de ontwikkeling van andere (rode) functies is onder voorwaarden mogelijk. De ruimtelijke onderbouwing van een besluit geeft aan welke bijdrage wordt geleverd aan de kwaliteitsverbetering van het landschap en hoe dit is geborgd. In principe gaat de provincie uit van de realisering van een fysieke prestatie op de projectlocatie en/of de directe projectomgeving. Indien dat niet mogelijk is, is de vorming van een gemeentelijk of regionaal landschapsfonds een optie. De gemeente Landerd stelde hiervoor het fonds *Kwaliteitsverbetering landschap* in.

Landschappen van Allure

De provincie zet in op groene gebiedsontwikkeling van een aantal gebieden in de provincie. Hiervoor bestaat de investeringsstrategie *Agenda voor Brabant*. Eén van deze gebieden is de Maashorst waarvan een belangrijk deel binnen de gemeentegrenzen van de gemeente Landerd ligt. De provincie stimuleert via een gebiedsgerichte aanpak de versterking van de waarden van het landschap in deze gebieden. Natuur, water, cultuurhistorie en recreatie worden verbonden met de sociale en economische structuur door uitvoering van concrete projecten maar ook door specifiek aandacht voor gebiedsprofilering, communicatie en educatie.

Structuren: ambitie, beleid en uitvoering in de structuurvisie

De structuren geven een hoofdkoers aan, een ruimtelijk ontwikkelingsperspectief voor een combinatie van functies. Ook geven structuren aan waar functies uitgesloten zijn of welke randvoorwaarden de provincie aan functies stelt. Binnen de structuren is ruimte voor regionaal maatwerk. De volgende vier structuren zijn onderscheiden:

- de groenblauwe structuur;
- het landelijk gebied;
- de stedelijke structuur;
- de infrastructuur.

De groenblauwe structuur

Deze omvat de samenhangende gebieden in Noord-Brabant waar natuur- en waterfuncties behouden en ontwikkeld worden. Niet alleen in, maar ook buiten de natuurgebieden. Er is ruimte voor de ontwikkeling van een natuurlijk en robuust watersysteem.

In de groenblauwe structuur zijn drie perspectieven onderscheiden:

- *Het kerngebied groenblauw*

Natuurgebieden in de Ecologische hoofdstructuur, ecologische verbindingzones en belangrijke waterstructuren horen in dit perspectief. De hoofdfunctie is behoud en ontwikkeling van het natuur- en watersysteem.

- *De groenblauwe mantel*

Overwegend gemengd landelijk gebied met een belangrijke nevenfunctie voor natuur en water. Gebieden grenzend aan het kerngebied die bijdragen aan de bescherming van de waarden. Het behoud en vooral de ontwikkeling van natuur, water(-beheer) en landschap is in de groenblauwe mantel een belangrijke opgave. Vormen van grondgebonden agrarisch gebruik zijn van blijvend belang voor de ontwikkeling van groene en blauwe waarden. Verder liggen er kansen voor recreatie en toerisme.

- *De gebieden voor waterberging*

Deze gebieden zijn van belang voor hoogwaterbescherming (ruimte voor de rivier) en waterberging (regionale waterberging).

Het landelijk gebied

Het landelijk gebied omvat het gebied buiten de groenblauwe structuur en de stedelijke structuur zoals steden, dorpen en bedrijventerreinen. Het gebied is een multifunctionele gebruikruimte. Naast land- en tuinbouw is er ruimte voor niet-agrarische functies.

Er worden binnen het landelijk gebied twee perspectieven onderscheiden:

- *Gemengd landelijk gebied*

De provincie beschouwt het hele landelijk gebied als een gebied waarbinnen een menging van functies aanwezig is: het gemengd landelijk gebied. Binnen dit gebied wordt de agrarische functie vaak in samenhang met andere functies (in de omgeving) uitgeoefend. Hier kan worden voldaan aan de vraag naar kleinschalige stedelijke voorzieningen, recreatie en ondernemingen in een groene setting. Daarnaast wil de provincie dat er ruimte beschikbaar blijft om de agrarische productiestructuur te behouden en te versterken. Dat betekent dat (stedelijke) functies die ten koste gaan van de ruimte voor agrarisch gebruik of die strijdig zijn met de landbouw in die gebieden geweerd worden. De provincie vraagt aan gemeenten om deze gebieden vast te leggen en te beschermen. Delen van de voormalige landbouwontwikkelingsgebieden uit de reconstructieplannen en de vestigingsgebieden glastuinbouw beschouwt de provincie in ieder geval als primair agrarisch gebied.

- *Accentgebied agrarische ontwikkeling*

Binnen deze gebieden ziet de provincie ruimte en kansen om de agrarische productiestructuur te verduurzamen en te versterken. Op de structurenkaart zijn vanuit een regionaal schaalniveau vier accentgebieden agrarische ontwikkeling aangeduid. Het gebied rondom en ten zuiden van de kern Zeeland maakt hiervan deel uit. Hier liggen mogelijkheden voor het versterken van de positie van de aanwezige sectoren.

De stedelijke structuur

De provincie kiest hier voor twee perspectieven: ten eerste stedelijk concentratiegebied waar de groei van de verstedelijking wordt opgevangen en de groene ruimten tussen de steden open worden gehouden. Ten tweede de kernen in het landelijke gebied die zo veel als mogelijk worden ontzien van verdere verstedelijking doordat daar alleen de opvang van de eigen verstedelijgingsbehoefte wordt opgevangen (migratiesaldo-nul).

De infrastructuur

Vanwege de ligging tussen grote stedelijke netwerken heeft het Brabantse infrastructuurnetwerk een belangrijke functie in het (inter)nationale personen- en goederenvervoer. De internationale bereikbaarheid is in toenemende mate een concurrentiefactor tussen economische regio's. De provincie wil zorgen voor een betere verknoping van infrastructuur en ruimtelijke ontwikkelingen, en daarnaast de bereikbaarheid bevorderen.

4.3.2 Interim omgevingsverordening Noord-Brabant

Inleiding

Provincies zijn verplicht om een omgevingsverordening te hebben voordat de Omgevingswet per 2022 ingaat. Met een Interim omgevingsverordening zet de provincie Noord-Brabant een eerste stap op weg naar de definitieve omgevingsverordening.

Deze Interim omgevingsverordening voegt de bestaande regels over de fysieke leefomgeving zoveel mogelijk samen in één verordening en is beleidsneutraal. Alleen aanpassingen die nodig zijn vanwege de samenvoeging of vanwege al vastgesteld beleid, zoals de omgevingsvisie, worden meegenomen. Doordat de Omgevingswet volgens huidige planning pas in 2022 in werking treedt, kan er nog geen invulling worden gegeven aan deze wet.

Provinciale Staten van Noord-Brabant hebben de Interim omgevingsverordening op 25 oktober 2019 vastgesteld. Aangezien de verordening uitsluitend een samenvoeging van bestaand beleid betreft, wordt geconcludeerd dat als het plan aan het provinciale ruimtelijke beleid voldoet, deze eveneens voldoet aan de verordening.

Hierna wordt aangegeven welke onderdelen van de provinciale verordening van belang zijn voor dit ruimtelijke plan. Aan de doorwerking daarvan wordt verderop aandacht besteed.

Bevordering van ruimtelijke kwaliteit

De in de structuurvisie gepresenteerde zorgplicht voor ruimtelijke kwaliteit is uitgewerkt in de provinciale verordening. Een ruimtelijke ontwikkeling moet bijdragen aan de ruimtelijke kwaliteit van het daarbij betrokken gebied en de naaste omgeving. Het gaat daarbij in elk geval om een goede landschappelijke inpasbaarheid en zorgvuldig ruimtegebruik.

Om te komen tot kwaliteitsverbetering is vastgelegd dat een ruimtelijk plan dat een ruimtelijke ontwikkeling buiten bestaand stedelijk gebied mogelijk maakt, bijdraagt aan de fysieke verbetering van de aanwezige of potentiële kwaliteiten van het gebied of de omgeving. Deze bijdrage moet financieel, juridisch en feitelijk zijn geborgd. Indien een kwaliteitsverbetering niet is verzekerd, wordt het ruimtelijke plan pas vastgesteld als een passende financiële bijdrage in een landschapsfonds is verzekerd.

Structuren in de provinciale verordening

Structuur: Bestaand stedelijk gebied

Het plangebied ligt in het bestaand stedelijk gebied. Het bestaand stedelijk gebied is het gebied dat het bestaande ruimtebeslag van een kern voor een samenhangende ruimtelijke structuur van stedelijke functies bevat. Stedelijke ontwikkelingen zijn alleen toegestaan binnen het

bestaand stedelijk gebied. De provinciale verordening geeft voor diverse functies binnen het bestaande stedelijke gebied regels.

4.4 Gemeentelijk beleid

Het gemeentelijke beleid dat relevant is voor de ruimtelijke ontwikkeling van de gemeente is neergelegd in diverse sectorale beleidsregels. Daarnaast zijn er een Strategische visie en een Structuurvisie opgesteld voor de hele gemeente die ingaan op het ruimtelijk functionele beleid van de gemeente Landerd. Hierna volgt een uiteenzetting van het gemeentelijke beleid.

4.4.1 Strategische visie Landerd 2020. Levendig en natuurlijk ondernemend

Op 10 november 2011 stelde de gemeenteraad de Strategische visie Landerd 2020. Levendig en natuurlijk ondernemend vast. De toekomstvisie biedt zicht op de ontwikkelingen, perspectieven en ambities in de gemeente Landerd op het gebied van wonen, werken, zorg en voorzieningen, de agrarische sector en natuur en recreatie. Vanuit ieder van die perspectieven worden de ontwikkelingen afgezet tegen de mogelijkheden en gevolgen voor het lokale woon-, werk- en leefklimaat, en voor de lokale economie. De visie kan daardoor gebruikt worden als basis voor de ontwikkeling van een samenhangend beleid op de gemeentelijke aandachtsgebieden. Duurzaamheid is daarbij een thema dat alle onderwerpen in de strategische visie raakt.

De visie gaat uit van zes kernpunten. Dit zijn wonen en werken, ontgroening, vergrijzing en krimp, de ambtelijke organisatie, duurzaamheid, zelfstandigheid en natuur en recreatie. Samengevat gaat de visie uit van een gemeente waarin in het jaar 2020 bewoners, organisaties, ondernemers en de gemeente zich gezamenlijk inzetten voor een positief woon-, werk- en leefklimaat. De omringende natuur is daarbij het uitgangspunt voor profilering als groene gemeente. Bewoners zetten zich vanuit hun maatschappelijke betrokkenheid in voor de samenleving, waarbij de gemeente de faciliteiten schept en ondernemers in Landerd een positief ondernemersklimaat ervaren.

De strategische visie is altijd van toepassing.

4.4.2 Structuurvisie Landerd

Algemeen

De gemeenteraad stelde op 14 januari 2014 de *Structuurvisie Landerd* vast. De structuurvisie is opgesteld vanwege de behoefte aan regie van de gemeente op ruimtelijke ontwikkelingen nu en in de toekomst. De visie geeft aan welke ontwikkelingen de gemeente de komende jaren voorziet op verschillende beleidsterreinen.

Op 28 februari 2019 is de structuurvisie gewijzigd vastgesteld door middel van een partiële herziening. Deze wijzigingen betreffen het onder voorwaarden afweegbaar maken van maatschappelijke voorzieningen in woonbuurten. Voor onderhavig initiatief is deze wijziging niet relevant.

De structuurvisie gaat uit van zes hoofdbeleidsvelden. Dit zijn:

- wonen;
- economie (bedrijven, agrarische bedrijven, toeristisch-recreatieve bedrijven);

- voorzieningen (commercieel en niet-commercieel);
- omgeving en eigenheid (waarden, kwaliteiten, identiteiten, fysieke omgeving);
- verkeer en mobiliteit;
- water.

De beleidskaders geven de ruimte aan die het gemeentebestuur biedt aan ontwikkelingen die niet passen binnen geldende bestemmingsplannen. De gemeente Landerd wil nieuwe ontwikkelingen, passend binnen de structuurvisie, faciliteren.

Uitvoeringsparagraaf

De structuurvisie bevat ook een uitvoeringsparagraaf. Die paragraaf gaat in op de kostenaspecten van het te voeren beleid en het verhalen van kosten. Belangrijke aspecten zijn het realiseren van voldoende parkeerplaatsen, het verhogen van de kwaliteit van het landschap en het realiseren van een goede ruimtelijke ordening ten opzichte van de woningbouwopgave.

Uitvoeringsparagraaf parkeren

Parkeren is een belangrijk aandachtspunt in met name de centra van Zeeland en Schaijk. Het gemeentelijke standpunt is dat in principe op eigen terrein in de eigen parkeergelegenheid moet worden voorzien. Daarbij worden de parkeernormen gehanteerd zoals die door de gemeente zijn vastgesteld. Als dat niet (geheel) lukt, moet per initiatief middels een (dynamische) parkeerbalans worden berekend wat het effect is en zal de ruimtelijke ontwikkeling moeten bijdragen in de kosten op openbaar terrein. Er is dan ook een parkeerfonds ingesteld waaraan alle ruimtelijke ontwikkelingen in de kommen van Zeeland en Schaijk moeten bijdragen die niet in voldoende parkeergelegenheid en op eigen terrein kunnen voorzien.

Uitvoeringsparagraaf landschappelijke kwaliteit

De gemeente Landerd streeft naar versterking van (onder andere) de landschappelijke kwaliteit van het totale buitengebied. Per initiatief dient zoveel mogelijk aansluiting te worden gezocht bij de gebiedsindeling in het Landschapsbeleidsplan Landerd 2013-2027. Uitgangspunt is het realiseren van kwaliteitsverbeterende maatregelen, het liefste binnen het plangebied. Is dat niet mogelijk, dan dient er een bijdrage in het fonds Kwaliteitsverbetering landschap worden gestort. Met dit fonds worden concrete projecten uit het landschapsbeleidsplan uitgevoerd.

Uitvoeringsparagraaf woningbouwopgave

De gemeente Landerd stelde beleid op om te komen tot een evenwichtige woningmarkt in kwantitatieve en kwalitatieve zin. Daartoe is beleid ontwikkeld om harde plancapaciteit die niet benut wordt na enige tijd in te trekken. Tevens is een integrale afweging van het woningbouwprogramma gemaakt, gericht op besluitvorming over de afhandeling van (lopende) bouwplannen. Hierbij is ook een doorkijk naar de toekomst gegeven voor wat betreft nieuwe, nog onbekende woningbouwplannen. Duidelijk is dat er enkel aan de eis van een goede ruimtelijke ordening wordt voldaan als de gemeentelijke woningbouwopgave niet wordt overschreden. Nieuwe initiatiefnemers krijgen de ruimte om te komen met nieuwe woningbouwplannen waaraan kwalitatief en ruimtelijk behoefte bestaat.

4.4.3 Bestemmingsplan

Het plangebied ligt binnen het vigerende bestemmingsplan 'Kom Schaijk – 2014, dat door de raad van de gemeente Landerd is vastgesteld op 3 juli 2014.

4.4.4 Waterplan Landerd

Op 13 december 2007 stelde de gemeenteraad het Waterplan Landerd vast. Het dagelijks bestuur van het waterschap Aa en Maas deed dat op 23 januari 2008. In het waterplan zijn wateraspecten beschouwd aan de hand van zes thema's. Deze thema's zijn:

- veiligheid;
- volksgezondheid;
- voldoende water;
- schoon/natuurlijk water;
- gebruik en beleving;
- communicatie en samenwerking.

Het waterplan schetst voor elk van de thema's een streefbeeld voor het jaar 2030. Met dit beeld voor ogen zijn maatregelen bepaald die nodig zijn om invulling te geven aan dit streefbeeld, de wateropgaven.

Het waterplan is altijd van toepassing.

4.4.5 Parapluplan wonen en parkeren Landerd

Op 27 juni 2019 heeft de gemeenteraad van Landerd het bestemmingsplan 'Parapluplan wonen en parkeren Landerd' vastgesteld. Ten aanzien van het aspect wonen geeft het parapluplan de gemeente meer regie op woon(zorg)initiatieven. De geldende gemeentelijke bestemmingsplannen laten iedere vorm van kamerbewoning (met zorg) rechtstreeks toe zonder dat hiervoor een omgevingsvergunning is vereist. Via het parapluplan krijgt het college de bevoegdheid om via het verlenen van een omgevingsvergunning medewerking te verlenen aan dergelijke ontwikkelingen. Dit geeft de gemeente meer regie bij woon(zorg)initiatieven waarmee ongewenste negatieve ruimtelijke en maatschappelijke effecten kunnen worden tegengegaan.

Aangaande het aspect parkeren wordt in sommige gemeentelijke bestemmingsplannen niet of onvoldoende verwezen naar de geldende parkeernormen. Met het parapluplan wordt een eenduidige parkeernorm systematisch vastgelegd in de regels van het bestemmingsplan. Er wordt onderscheid gemaakt in parkeernormen voor de kernen en het buitengebied. Daarbij komt dat de landelijke parkeernormen in 2018 zijn geactualiseerd. Met het parapluplan gaan deze parkeernormen als standaard gelden voor de gemeente Landerd.

Het 'Parapluplan wonen en parkeren Landerd' is altijd van toepassing.

4.4.6 Nota Archeologie gemeente Landerd

Op 24 mei 2012 stelde de gemeenteraad de Nota Archeologie gemeente Landerd en de Archeologische beleidskaart gemeente Landerd vast. In de nota staat dat wanneer er bij ruimtelijke initiatieven sprake is van bodemverstoring, archeologisch (inventariserend) onderzoek noodzakelijk is in gebieden met een middelhoge of hoge archeologische

verwachtingswaarde. De nota is vertaald in de nieuwe bestemmingsplannen van de gemeente Landerd.

Op de beleidskaart staat de verwachtingswaarde voor een bepaald gebied en of er bekende archeologische resten zijn. Vervolgens kan bepaald worden of er een onderzoeksverplichting geldt. Dit hangt naast de verwachtingswaarde en het wel of niet bekend zijn van archeologische resten ook af van de oppervlakte van de bodemverstoring en hoe diep de verstoring beneden maaiveld reikt.

Deze nota is wel van toepassing.

4.4.7 Nota bodembeleid

De gemeenteraad stelde op 15 december 2011 de Nota Bodembeleid met de daarbij behorende Bodemkwaliteitskaart vast. Het nieuwe bodembeleid is tot stand gekomen in samenwerking met elf gemeenten in de regio Noordoost-Brabant.

Het doel van de nota is het geven van concrete richtlijnen voor een duurzaam beheer van de bodem en het scheppen van heldere kaders voor saneringen die onder de bevoegdheid van de gemeente vallen.

De Nota Bodembeleid is wel van toepassing.

4.4.8 Woonvisie 2019-2023 'Wonen in Krachtige Kernen'

De gemeente Landerd maakt samen met haar regiogemeenten jaarlijks afspraken over woningbouw. Deze afspraken betreffen zowel kwantitatieve aspecten (hoeveel woningen er mogen worden gebouwd) als kwalitatieve aspecten (zoals wonen en zorg en herstructurering van de bestaande woningvoorraad). Voor de kwantitatieve afspraken vormen de gemeentelijke woningbehoefte onderzoeken en de prognose van de provincie Noord-Brabant het uitgangspunt.

Op 4 april 2019 heeft de gemeenteraad de Woonvisie 2019-2023 'Wonen en Krachtige Kernen' vastgesteld. Deze woonvisie vormt een actualisatie van de visie uit 2015 en geldt voor de periode 2019 tot en met 2023. In deze woonvisie wordt de rol van de gemeente beschreven als een verbindende, faciliterend en regisserende partij, waarbij balans wordt gevonden tussen ruimte en flexibiliteit voor nieuwe initiatieven en kansrijke concepten vanuit de markt enerzijds en anderzijds voldoende kaders en sturing worden geboden zodat de juiste bouwplannen worden gerealiseerd. Op deze manier vormt de woonvisie de gemeentelijke leidraad voor woningbouwafwegingen.

Het aspect wonen is wel van toepassing.

4.4.9 Centrumplan Schaijk

De gemeente Landerd werkt aan het opstellen van een plan voor versterken van het centrum van de kern Schaijk. Deze versterking dient gerealiseerd te worden door het concentreren van detailhandel, het verbinden van straten en het toevoegen van betaalbare woningen voor ouderen.

Er is een Ontwikkelingsvisie Centrumplan Schaijk opgesteld. Naar aanleiding van deze visie besloot de gemeenteraad op 12 december 2013 om een vervolgonderzoek uit te voeren. In het vervolgonderzoek wordt de haalbaarheid en uitvoerbaarheid van het plan nader onderzocht en onderbouwd. Het gaat dan om de financiële aspecten, afspraken tussen betrokken partijen, maar ook over praktische onderwerpen zoals parkeren, verkeer en de omvang en inpassing van het programma voor wonen en commerciële ruimte. Voor plannen die net buiten de reikwijdte van het centrumplan vallen geldt dat ontwikkelingen dienen aan te sluiten bij het Centrumplan Schaijk.

Het centrumplan is wel van toepassing.

4.4.10 Landschapsbeleidsplan Landerd 2013-2027

Op 8 november 2012 stelde de gemeenteraad het Landschapsbeleidsplan Landerd 2013-2027 vast. Het landschapsbeleidsplan geeft weer waar het landschap van de gemeente Landerd aanvullingen en aanpassingen nodig heeft. Het buitengebied van de gemeente is in elf deelgebieden ingedeeld. Op de dorpskernen gaat het plan alleen in op de hoofdstructuren en de aanplant langs de dorpsranden. Voor elk van deze gebieden is weergegeven waaruit ingrepen in het landschap moeten bestaan. Deze maatregelen zijn globaal uitgewerkt in de vorm van recepten. De invulling van de groencompensatie dient op deze recepten te worden afgestemd.

Het landschapsbeleidsplan is altijd van toepassing.

4.4.11 Kwaliteitskader buitengebied gemeente Landerd Zorgvuldige veehouderij

Het eerste deel van het kwaliteitskader, de nota Zorgvuldige veehouderij 2014, geldt voor ontwikkelingen van veehouderijen in het buitengebied die in strijd zijn met het geldende ruimtelijke plan. De nota is gebaseerd op de provinciale verordening en werkt enkele begrippen nader uit. Het gaat om de begrippen 'zorgvuldige veehouderij' en 'grondgebonden veehouderij'.

Nota kwaliteitsverbetering

Het tweede deel van het kwaliteitskader, de Nota kwaliteitsverbetering, werkt het begrip 'kwaliteitsverbetering' nader uit. Ook dit begrip komt voort uit het provinciale beleid. Bij ruimtelijke ontwikkelingen die niet aan regels van het bestemmingsplan voldoen, moet sprake zijn van voldoende kwaliteitsverbetering voordat aan een dergelijke ruimtelijke ontwikkeling medewerking kan worden verleend.

Wat de gemeente Landerd onder voldoende kwaliteitsverbetering verstaat, is uitgewerkt in dit deel van het kwaliteitskader. Ingegaan wordt op mogelijke landschappelijke en maatschappelijke kwaliteitsverbeterende maatregelen. Een aantal ontwikkelingen is in drie categorieën ingedeeld. Per categorie is aangegeven welke kwaliteitsverbeterende maatregelen moeten worden doorgevoerd. Het stuk gaat ook in op de manier waarop de kwaliteitsverbetering juridisch kan worden geborgd.

Het kwaliteitskader is niet van toepassing.

4.4.12 Gewijzigde verordening geurhinder en veehouderij 2014

Op 12 maart 2015 is de 'Gewijzigde Verordening geurhinder en veehouderij 2014' vastgesteld. Voorafgaand stelde de gemeenteraad op 11 december de volgende stukken vast:

- de 'Geurgebiedsvisie 2014 gemeente Landerd';
- de 'Verordening geurhinder en veehouderij 2014 gemeente Landerd', en;
- de 'Normenkaart behorende bij de Verordening geurhinder en veehouderij 2014 gemeente Landerd'.

De Wet geurhinder en veehouderij stelt de gemeente in staat om middels gemeentelijk geurbeleid te sturen op geuremissies afkomstig uit stallen bij veehouderijen en daarmee op de geurbelasting op de omgeving. Dit geurbeleid bestaat uit een geurverordening en een geurgebiedsvisie. De geurverordening bevat de geur- en afstandsnormen waaraan getoetst wordt in het kader van vergunningverlening. De geurgebiedsvisie bevat de onderbouwing bij deze normen en de uitgangspunten van het gemeentelijke geurbeleid.

Op grond van de verordening gelden maximale waarden voor de geurbelasting van een veehouderij op een geurgevoelig object. Ook zijn minimale afstanden aangegeven voor de geurbelasting van een veehouderij op een geurgevoelig object.

De verordening is wel van toepassing.

Hoofdstuk 5 Verantwoording

5.1 Inleiding

Dit hoofdstuk toont aan dat dit ruimtelijke plan voldoet aan een goede ruimtelijke ordening. De volgende aspecten komen aan bod:

- beleid en regelgeving;
- milieu- en omgevingsaspecten;
- waarden;
- kwaliteitsverbetering van het landschap;
- defensie;
- ladder voor duurzame verstedelijking;
- milieueffectrapportage.

5.2 Beleid en regelgeving

Hoofdstuk 4 gaat in op het beleid en de regelgeving die van toepassing zijn op dit ruimtelijke besluit. In deze paragraaf is uitgelegd of het ruimtelijke besluit past binnen dat beleid en die regelgeving.

5.2.1 Rijksbeleid

5.2.1.1 Structuurvisie Infrastructuur en Ruimte

Deze omgevingsvergunning heeft geen betrekking op een van de nationale ruimtelijke belangen zoals verwoord in de SVIR. Aanvullende maatregelen hoeven derhalve niet te worden getroffen.

5.2.1.2 Besluit algemene regels ruimtelijke ordening

Deze omgevingsvergunning heeft geen betrekking op een van de nationale ruimtelijke belangen zoals verwoord in het Barro. Aanvullende maatregelen hoeven derhalve niet te worden getroffen.

5.2.2 Provinciaal beleid en provinciale regelgeving

5.2.2.1 Interim omgevingsverordening Noord-Brabant

Provincies zijn verplicht om een omgevingsverordening te hebben voordat de Omgevingswet per 2022 ingaat. Met een Interim omgevingsverordening zet de provincie Noord-Brabant een eerste stap op weg naar de definitieve omgevingsverordening.

Deze Interim omgevingsverordening voegt de bestaande regels over de fysieke leefomgeving zoveel mogelijk samen in één verordening en is beleidsneutraal. Alleen aanpassingen die nodig zijn vanwege de samenvoeging of vanwege al vastgesteld beleid, zoals de omgevingsvisie, worden meegenomen. Doordat de Omgevingswet volgens huidige planning pas in 2022 in werking treedt, kan er nog geen invulling worden gegeven aan deze wet.

Provinciale Staten van Noord-Brabant hebben de Interim omgevingsverordening op 25 oktober 2019 vastgesteld. Aangezien de verordening uitsluitend een samenvoeging van bestaand beleid betreft, wordt geconcludeerd dat als het plan aan het provinciale ruimtelijke beleid voldoet, deze eveneens voldoet aan de verordening.

Zoals uit onderstaand kaartje blijkt, valt het plangebied onder het thema ‘verstedelijking’, nader aangeduid als ‘landelijke kern’.

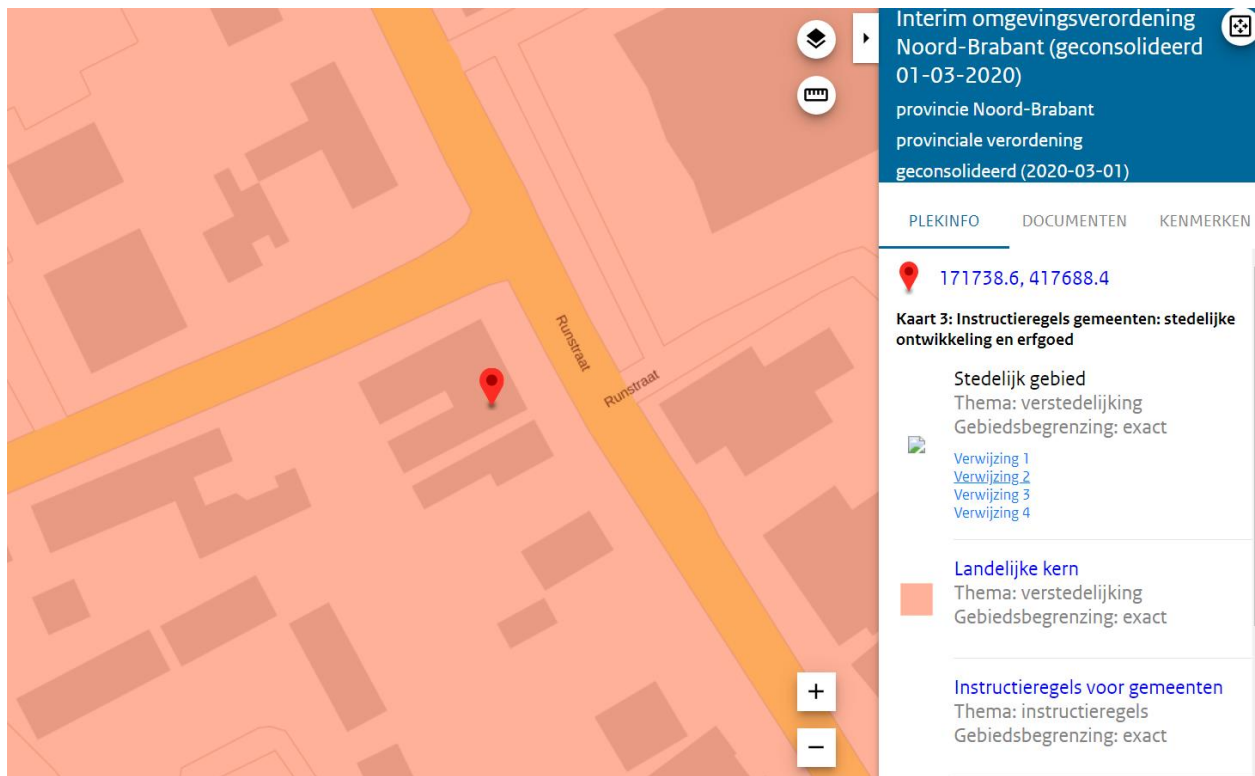

Uitsnede Interim omgevingsverordening Noord-Brabant (plangebied aangegeven met rode bolletje)

Ten aanzien van onderhavige ontwikkeling is het volgende beleid uit de omgevingsverordening van toepassing:

Artikel 3.5 Zorgplicht voor een goede omgevingskwaliteit

1. Een bestemmingsplan geeft bij de evenwichtige toedeling van functies zoals opgenomen in hoofdstuk 3 Instructieregels aan gemeenten invulling aan een goede omgevingskwaliteit met een veilige, gezonde leefomgeving.
2. Voor een goede omgevingskwaliteit en een veilige, gezonde leefomgeving wordt rekening gehouden met:
 - a. zorgvuldig ruimtegebruik;
 - b. de waarden in een gebied met toepassing van de lagenbenadering;
 - c. meerwaardecreatie.

Artikel 3.6 Zorgvuldig ruimtegebruik

1. Zorgvuldig ruimtegebruik houdt in dat:
 - a. de toedeling van functies in beginsel plaatsvindt binnen bestaand ruimtebeslag voor bebouwing, behalve in de gevallen dat:
 - I. nieuwvestiging mogelijk is op grond van de bepalingen in dit hoofdstuk;
 - II. er feitelijk of vanuit kwalitatieve overwegingen onvoldoende ruimte is en uitbreiding, al dan niet gelijktijdig met de vestiging van een functie, op grond van de bepalingen in dit hoofdstuk is toegestaan;

- b. bij stedelijke ontwikkeling toepassing is gegeven aan artikel 3.1.6, tweede lid, Besluit ruimtelijke ordening (ladder voor duurzame verstedelijking);
 - c. gebouwen, bijbehorende bouwwerken en andere permanente voorzieningen worden geconcentreerd binnen een bouwperceel.
2. Onder bestaand ruimtebeslag voor bebouwing wordt verstaan het werkingsgebied Stedelijk Gebied of een bestaand bouwperceel.

Artikel 3.42 Duurzame stedelijke ontwikkeling

1. Een bestemmingsplan dat voorziet in de ontwikkeling van een locatie voor wonen, werken of voorzieningen ligt binnen Stedelijk gebied en bevat een onderbouwing dat:
 - a. de ontwikkeling past binnen de regionale afspraken, bedoeld in afdeling 5.4 Regionaal samenwerken;
 - b. het een duurzame stedelijke ontwikkeling is.
2. Een duurzame stedelijke ontwikkeling voor wonen, werken of voorzieningen:
 - a. bevordert een goede omgevingskwaliteit met een veilige en gezonde leefomgeving;
 - b. bevordert zorgvuldig ruimtegebruik, waaronder de transformatie van verouderde stedelijke gebieden;
 - c. geeft optimaal invulling aan de mogelijkheden voor productie en gebruik van duurzame energie;
 - d. houdt rekening met klimaatverandering, waaronder het tegengaan van hittestress en voldoende ruimte voor de opvang van water;
 - e. geeft optimaal invulling aan de mogelijkheden voor duurzame mobiliteit;
 - f. draagt bij aan een duurzame, concurrerende economie.
3. Om zorgvuldig ruimtegebruik te bevorderen op een bedrijventerrein, bevat het bestemmingsplan regels over:
 - a. een bij de aard van het bedrijventerrein en de toe te laten functies passende kavelomvang;
 - b. het beperken van ontwikkelingen die een effectief gebruik van het bedrijventerrein beperken, waaronder:
 - I. bedrijfswoningen;
 - II. bedrijven die doelmatig gevestigd kunnen worden in gemengde gebieden tenzij deze bedrijven concept-versterkend werken en geclusterd worden;
 - III. voorzieningen die gelet op hun publieksaantrekkende werking thuishoren in centrumgebieden tenzij deze concept-versterkend werken en geclusterd worden.

Conclusie

Ten aanzien van artikel 3.5 en 3.6 wordt geconcludeerd dat de beoogde nieuwbouw op een reeds bebouwde locatie binnen bestaand stedelijk gebied wordt gerealiseerd en dat hiermee wordt voldaan aan het aspect 'zorgvuldig ruimtegebruik'. Toetsing aan de ladder voor duurzame verstedelijking is verwoord in paragraaf 5.7.

Door de ligging binnen de bebouwde kom geldt er geen verplichting tot het uitwerken van een landschapsplan. Een nadere toelichting op dit onderdeel is verwoord in paragraaf 5.5.

Aangaande artikel 3.42 wordt geconcludeerd dat door de sloop van het vervallen winkelpand en de realisatie van nieuwbouw passend binnen de Runstraat wordt bijgedragen aan een zorgvuldig ruimtegebruik. Tevens wordt geconcludeerd dat de beoogde ontwikkeling past binnen de regionale afspraken zoals bedoeld in afdeling 5.4 Regionaal samenwerken. Een nadere onderbouwing ten aanzien van de regionale afspraken en de woonvisie is verwoord in paragraaf 5.2.3.3.

Geconcludeerd wordt dat de ontwikkeling niet in strijd is met de Interim omgevingsverordening Noord-Brabant.

5.2.2.2 Omgevingsvisie Noord-Brabant

Provinciale Staten van Noord-Brabant hebben in hun vergadering van 14 december 2018 de Omgevingsvisie 'De kwaliteit van Brabant' vastgesteld.

De omgevingsvisie bevat de hoofdlijnen van het provinciale beleid voor de fysieke leefomgeving. De omgevingsvisie beschrijft daarvoor de strategische hoofddopgaven voor de lange termijn over klimaatverandering, energietransitie, verstedelijking en bereikbaarheid, concurrerende duurzame economie en de basis op orde.

De omgevingsvisie heeft een wettelijke basis in het omgevingsrecht (komende Omgevingswet) en vervangt uiteindelijk de strategische elementen van huidige provinciale plannen, zoals de structuurvisie, het verkeers- en vervoersplan, het milieu- en waterplan en de natuurvisie. Rode draad in de visie is om de kwaliteit van de Brabantse leefomgeving te behouden, te versterken en door te geven aan volgende generaties. De visie benoemt ambities over hoe Brabant er in 2050 uit moet zien. En stelt mobiliserende tussendoelen voor 2030. Deze doelen zijn zelfbindend voor de provincie. De Brabantse Omgevingsvisie is door een intensief proces met provinciale staten, gemeenten, waterschappen, omgevingsdiensten, bedrijven, maatschappelijke organisaties en burgers tot stand gekomen.

Geconcludeerd wordt dat de voorgenomen ontwikkeling niet in strijd is met de Omgevingsvisie Noord-Brabant.

5.2.2.3 Structuurvisie 2010 - partiële herziening 2014

Zoals uit onderstaand kaartje blijkt, valt het plangebied onder de 'stedelijke structuur' nader aangeduid als 'kernen in het landelijk gebied'.

In de kernen in het landelijk gebied met de bijbehorende zoekgebieden voor verstedelijking wordt de lokale behoefte voor verstedelijking opgevangen (wonen, werken en voorzieningen).

Ontwikkelingen binnen 'kernen in het landelijk gebied' dienen qua maat en schaal te passen bij de kern. Daarnaast is zorgvuldig ruimtegebruik een voorwaarde bij het zoeken naar ruimte voor nieuwe verstedelijking.

De kernen binnen het landelijk gebied bouwen voor de eigen woningbehoefte volgens het principe van 'migratiesaldo-nul'. De provincie stuurt hier op concentratie van verstedelijking.

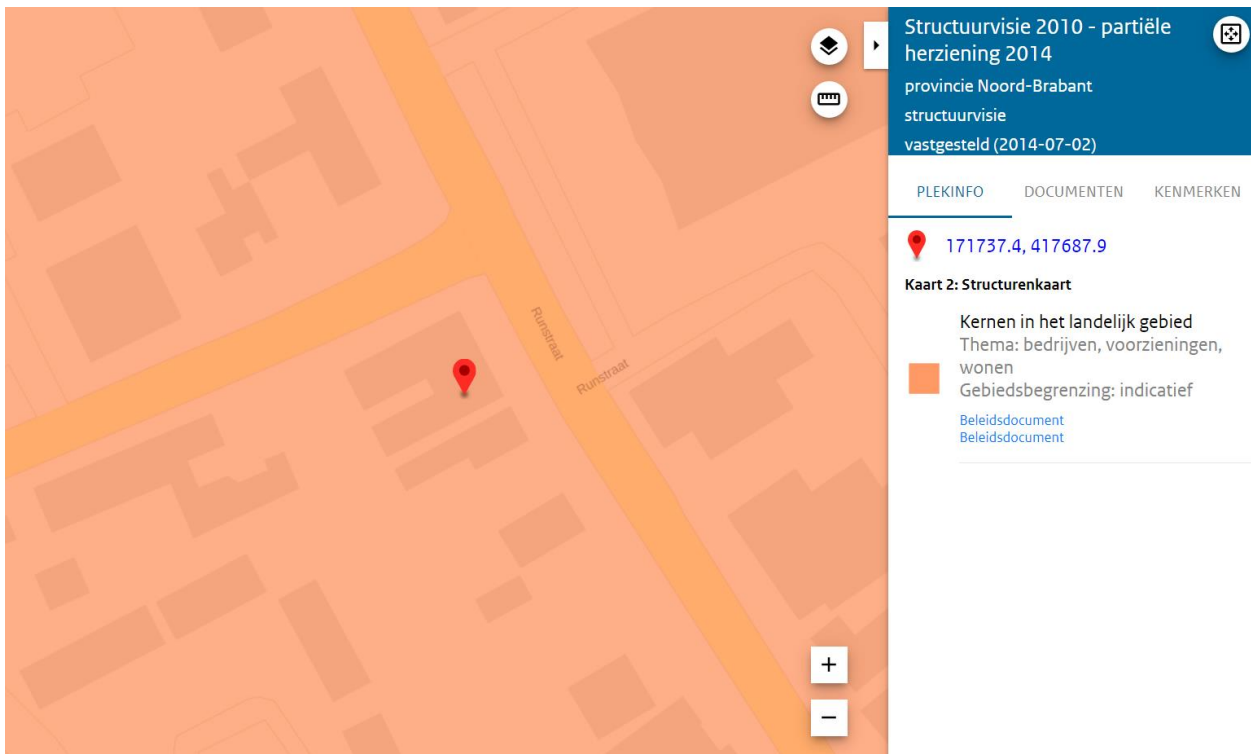

Uitsnede Structuurvisie 2010 – partiële herziening 2014 (plangebied aangegeven met blauwe bolletje)

Conclusie

Geconcludeerd wordt dat met de realisatie van twee appartementen in een te herbouwen gebouw binnen bestaand stedelijk gebied wordt voldaan aan de voorwaarde van zorgvuldig ruimtegebruik. Daarnaast wordt gesteld dat de beoogde ontwikkeling qua maat en schaal past bij de kern Schaijk en wordt geconcludeerd dat het centrumgebied een logische plek is voor de toevoeging van appartementen. Geconcludeerd wordt dat de ontwikkeling niet in strijd is met de Structuurvisie 2010 – partiële herziening 2014.

5.2.3 Gemeentelijk beleid

5.2.3.1 Structuurvisie Landerd

In de structuurvisie is de gemeente onderverdeeld in acht deelgebieden. Zoals uit onderstaand kaartje blijkt, valt het plangebied in deelgebied 'gemengd lint'.

Voor de beoogde appartementen is artikel 8.2.1 'Wonen – gemengd lint' van de Structuurvisie Landerd relevant.



Ligging in deelgebied 'gemengd lint' (plangebied rood omlind)

8.2.1 Wonen – gemengd lint

Het beleid in gemengde linten is erop gericht om de karakteristieke menging van functies te handhaven. Deze linten kenmerken zich door een diversiteit van functies die in de loop van de tijd een verschuiving laat zien. Historisch gezien is er in deze linten vaak nog bedrijvigheid aanwezig. Kenmerkende voorbeelden zijn bijvoorbeeld een transportbedrijf of een bouwbedrijf. Deze functies zijn, vanwege de hinder, veelal verdwenen. Een mix van wonen, werken (aan huis) en kleinschalige voorzieningen blijft echter bestaan.

De gemeente wil aan wonen in de gemengde linten medewerking verlenen, onder de volgende voorwaarden:

- Het initiatief past binnen de gemeentelijke woningbouwopgave;
- Er is sprake van grondgebonden woningen;
- Het initiatief lost de parkeervraag binnen de kaders van het gemeentelijk parkeerbeleid op eigen terrein op; wanneer dat niet mogelijk is levert het initiatief een bijdrage aan het gemeentelijk fonds "Verkeer en parkeren".

Conclusie

Met de realisatie van een levensloopbestendig appartement en een appartement in de midden/goedkope koopsector wordt ingespeeld op de woonbehoefte voor de kern Schaijk: toevoeging van kleinere seniorenwoningen en starterswoningen, nabij de voorzieningen van het centrum van Schaijk. Hierdoor wordt geconcludeerd dat het initiatief past binnen de gemeentelijke woningbouwopgave en daardoor voldoet aan de eerste voorwaarde voor nieuwvestiging binnen het gemengde lint zoals hier boven beschreven. De levensloopbestendige woning op de begane grond betreft een grondgebonden woning, hierdoor wordt tevens voldaan aan de tweede voorwaarde. Doordat het benodigd aantal parkeerplaatsen op het eigen terrein worden gerealiseerd wordt ook voldaan aan de derde voorwaarde.

5.2.3.2 Centrumplan Schaijk

De gemeente Landerd werkt aan het opstellen van een plan voor het versterken van het centrum van de kern Schaijk. Deze versterking dient gerealiseerd te worden door het concentreren van detailhandel, het verbinden van straten en het toevoegen van betaalbare woningen voor ouderen.

Er is een Ontwikkelingsvisie Centrumplan Schaijk opgesteld. Naar aanleiding van deze visie besloot de gemeenteraad op 12 december 2013 om een vervolgonderzoek uit te voeren. In het vervolgonderzoek wordt de haalbaarheid en uitvoerbaarheid van het plan nader onderzocht en onderbouwd. Het gaat dan om de financiële aspecten, afspraken tussen betrokken partijen, maar ook over praktische onderwerpen zoals parkeren, verkeer en de omvang en inpassing van het programma voor wonen en commerciële ruimte. Voor plannen die net buiten de reikwijdte van het centrumplan vallen geldt dat ontwikkelingen dienen aan te sluiten bij het Centrumplan Schaijk.

Conclusie

Het plangebied valt buiten de reikwijdte van het centrumplan. Door toevoeging van een middelduur levensloopbestendig koop appartement en een huurappartement in het midden/goedkope segment wordt bijgedragen aan de toevoeging van betaalbare woningen voor ouderen en starters aan de rand van het centrum van Schaijk. Door het wijzigen van de detailhandelfunctie naar uitsluitend wonen, draagt het bouwplan daarnaast ook bij aan de doelstelling om voorzieningen centraal in het centrum te voorzien met daarom heen andere functies zoals wonen. Geconcludeerd wordt dat de beoogde ontwikkeling het centrum van Schaijk versterkt en hierdoor niet in strijd is met het Centrumplan Schaijk.

5.2.3.3 Woonvisie 2019-2023 'Wonen in Krachtige Kernen'

Op 4 april 2019 heeft de gemeenteraad van de gemeente Landerd de Woonvisie 2019-2023 'Wonen in Krachtige Kernen' vastgesteld. Er waren in Landerd meerdere aanleidingen om het woonbeleid te vernieuwen. De voormalige Woonvisie Landerd 2015-2019 is vastgesteld midden in de crisis op de woningmarkt. De situatie op de woningmarkt is inmiddels sterk veranderd, maar ook op het gebied van wetgeving zijn er wijzigingen geweest die een invloed hebben of krijgen op wonen. De Woonvisie Landerd 2015-2019 is daarom vervangen door de "Woonvisie 2019-2023 'Wonen in Krachtige Kernen'". In de nieuwe woonvisie wordt de visie op de ontwikkelingen in de woningmarkt en het te voeren gemeentelijke beleid op het gebied van wonen in de komende jaren weergegeven.

Het coalitieprogramma 2018-2022 "Krachtige kernen in de Maashorst" geeft een vertrekpunt aan voor de woonvisie. De essentie uit dit programma voor wonen, zijn tevens de 3 leidende principes voor deze woonvisie:

- Alle inwoners, jong en oud, kunnen zo veel mogelijk in het dorp blijven wonen waar men vandaan komt en nabij hun naasten. Dat vraagt om passend en betaalbaar bouwen in elke kern voor alle (toekomstige) doelgroepen, innovatief, levensloopbestendig en klimaatneutraal.

- Met een divers woningaanbod worden sterke en zelfredzame gemeenschappen gefaciliteerd, deze gemeenschappen zijn van essentieel belang voor de vitaliteit en toekomstbestendigheid van de kernen.
- Zeeland, Reek en Schaijk behouden hun eigen kracht als kern en identiteit, we blijven investeren in de leefbaarheid en de toekomstbestendigheid.

Hoofdstuk 9 van de woonvisie bevat een afwegingskader voor het optimaliseren en toetsen van initiatieven. De gemeente kan, op basis van dit afwegingskader, verschillende grondhoudingen ten aanzien van het betreffende initiatief innemen. Op basis van een scoring van het initiatief wordt bepaald in welke mate de gemeente medewerking verleend aan het initiatief en op welke manier medewerking nodig is. Onder andere de gewenste toevoeging van woningen aan verschillende segmenten vormt een aspect waarop de afweging over medewerking wordt gebaseerd.

Conclusie

Uit de woonvisie blijkt dat er in Schaijk een groeiende interesse is in koop- of vrije sector huur appartementen. Deze vraag komt hoofdzakelijk uit de doelgroepen senioren en starters. De groep 75-80 plus gaat niet meer in een nieuwbouwwijk wonen, maar zoekt een woning vlakbij voorzieningen. Met de ontwikkeling van onderhavige inbreidingslocatie wordt op deze behoefte ingespeeld. Daarnaast bieden de appartementen mogelijkheden voor jongeren om in Schaijk te (blijven) wonen. Dit beperkt de vergrijzing en draagt bij aan vitale dorpen met een bloeiend verenigingsleven.

Door de gelijkvloerse indeling van het levensloopbestendige appartement op de begane grond, is deze tevens geschikt voor mensen met een zorgvraag. Gezien de behoefte vanuit de markt kan worden gesteld dat “bouwen voor leegstand” niet aan de orde is.

De bouwlocatie betreft weliswaar geen centrumlocatie of geplande ontwikkellocatie. Echter wil de gemeente Landerd hier van afwijken wanneer de ontwikkeling een stedenbouwkundige meerwaarde levert of een bepaald knelpunt oplost. In onderhavig geval is sprake van een meerwaarde omdat onderhavige ontwikkeling voorziet in een seniorenappartement en een appartement voor jongeren/(her)starters. Door de ligging nabij het centrum van Schaijk is onderhavig plangebied een goede locatie voor de realisatie van de beoogde appartementen.

Ten aanzien van het in hoofdstuk 9 opgenomen afwegingskader wordt geconcludeerd dat met de toevoeging van een middelduur (€185.000,- tot €275.000,-) levensloopbestendig koop appartement op de begane grond en een middelduur/goedkoop huur appartement wordt ingespeeld op de woningtypen waar de meeste toevoeging gewenst is. Geconcludeerd wordt dat de ontwikkeling niet in strijd is met de Woonvisie Landerd 2019-2023 ‘Wonen in Krachtige Kernen’.

5.2.3.4 Vigerende planologische situatie

Het plangebied ligt binnen het vigerende bestemmingsplan ‘Kom Schaijk – 2014’, dat door de raad van de gemeente Landerd is vastgesteld d.d. 3 juli 2014.

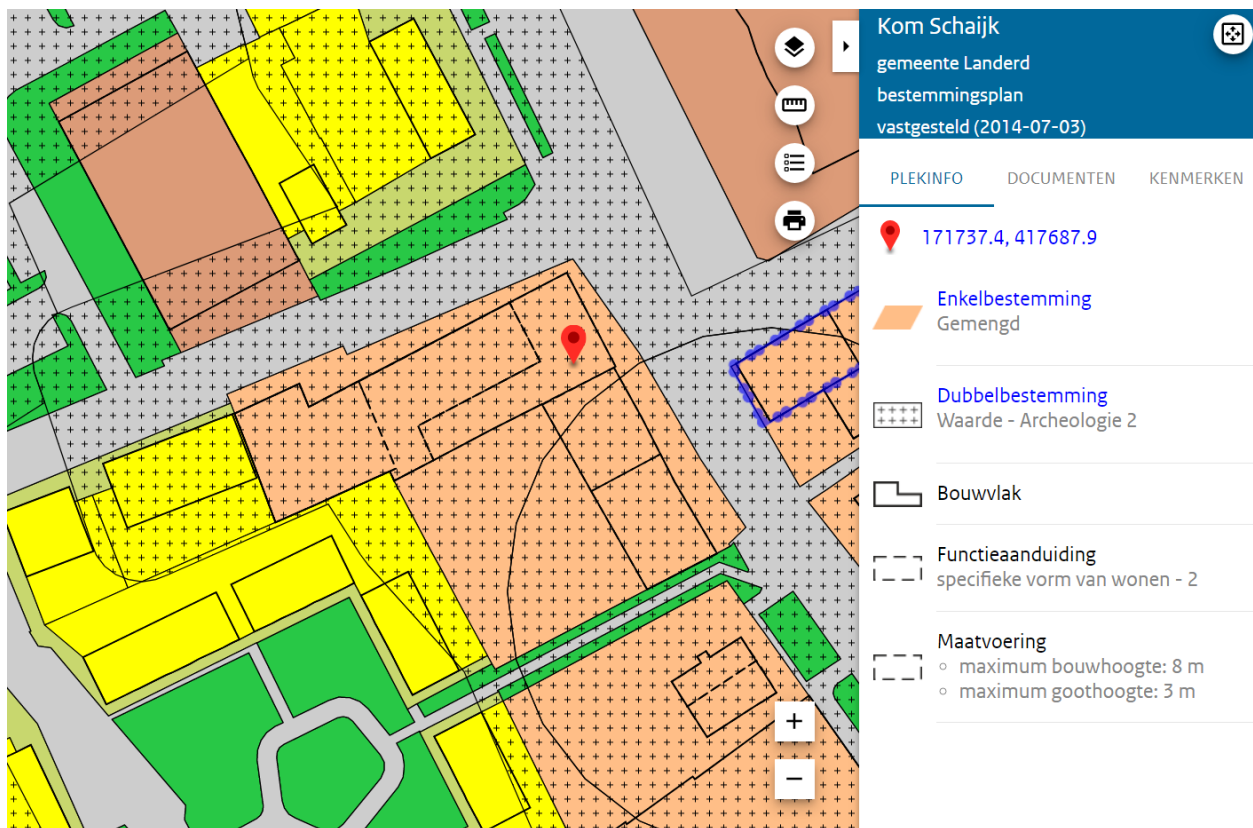

Ligging plangebied in bestemmingsplan 'Kom Schaijk' (plangebied aangegeven met rode bolletje)

Het plangebied ligt binnen enkelbestemming 'Gemengd' met dubbelbestemming 'Waarde – Archeologie 2' en functieaanduiding 'specifieke vorm van wonen – 2'. Op grond van het geldende bestemmingsplan is wonen uitsluitend op verdiepingen toegestaan. Ten aanzien van de maatvoering geldt een maximum goot- en bouwhoogte van respectievelijk 3 en 8 meter.

Conclusie

Om de beoogde appartementen en de bouwhoogte van 9 meter mogelijk te maken, dient buitenplans te worden afgeweken.

5.3 Milieu- en omgevingsaspecten

Ruimtelijke ontwikkelingen kunnen invloed hebben op het milieu en de omgeving. Daarom wordt op de volgende aspecten ingegaan:

- bedrijven en milieuzonering;
- bodem;
- externe veiligheid;
- geurhinder: agrarisch;
- geur: industrieel;
- luchtkwaliteit;
- verkeer en parkeren;
- straling;
- water;
- weg-, spoor-, en industrielawaai;

- veehouderij en volksgezondheid;
- trillingen.

5.3.1 Bedrijven en milieuzonering

Een goede ruimtelijke ordening voorkomt hinder en gevaar. Dit kan door voldoende afstand te houden tussen milieubelastende activiteiten van bedrijven en gevoelige functies, zoals woningen. Het doel van milieuzonering is om de kwaliteit van het woon- en leefmilieu te handhaven en te bevorderen. Daarnaast kan milieuzonering bedrijven voldoende zekerheid bieden om hun activiteiten duurzaam uit te kunnen voeren. De handreiking *Bedrijven en milieuzonering* van de Vereniging van Nederlandse Gemeenten (VNG) geeft richtafstanden om de milieuzonering van bedrijven te kunnen bepalen.

Uitgangspunt is dat de in de bedrijvenlijst genoemde afstanden gelden tussen enerzijds de perceelsgrens van het bedrijf en anderzijds de gevel van de woning. De richtafstanden gelden ten opzichte van rustige woongebieden. Dit kan zowel een rustige woonwijk als een rustig buitengebied zijn. Indien een activiteit plaatsvindt in een gebied waar meerdere functies naast elkaar voorkomen is er sprake van een gemengd gebied. Voor deze gebieden kunnen kleinere richtafstanden worden gehanteerd, de richtafstand voor een rustig woongebied kan met één stap worden verlaagd. De genoemde richtafstanden zijn indicatief. Afwijken van deze indicatieve richtafstanden is mogelijk indien de afwijking wordt gemotiveerd.

Het kan zo zijn dat specifieke wet- en regelgeving andere afstanden voorschrijft. Deze gaan dan voor de afstanden uit de VNG-publicatie. Te denken valt aan de Wet geurhinder en veehouderij, het Activiteitenbesluit of het Besluit externe veiligheid inrichtingen.

Bepaling gebiedstype

In de VNG-publicatie zijn twee omgevingstyperingen opgenomen voor de omgevingskwaliteit:

- 'rustige woonwijk en rustig buitengebied': "Een woonwijk die is ingericht volgens het principe van functiescheiding. Afgezien van wijkgebonden voorzieningen komen vrijwel geen andere functies (zoals bedrijven of kantoren) voor. Langs de randen (in de overgang naar mogelijke bedrijfsfuncties) is weinig verstoring door verkeer. Een vergelijkbaar omgevingstype qua aanvaardbare milieubelasting is een rustig buitengebied (eventueel inclusief verblijfsrecreatie), een stiltegebied of een natuurgebied."
- 'gemengd gebied' "Een gebied met een matige tot sterke functiemenging. Direct naast woningen komen andere functies voor zoals winkels, horeca en kleine bedrijven. Ook lintbebouwing in het buitengebied met overwegend agrarische en andere bedrijvigheid kan als gemengd gebied worden beschouwd."

Op basis van de aanwezige functies zoals deze zijn opgenomen in het vigerende bestemmingsplan voor het plangebied en de directe omgeving, is volgens de omgevingstypering sprake van gemengd gebied. Het plangebied ligt in een gebied met een sterke functiemenging waar direct naast woningen ook winkels, horeca en kleine bedrijven voorkomen.

De beoogde appartementen betreffen gevoelige objecten in het kader van bedrijven en milieuzonering. Hiertoe dient rekening te worden gehouden met de afstand tot bestaande bedrijven.

In onderstaande tabel zijn de bedrijven opgenomen welke in de directe omgeving van het plangebied aanwezig zijn. Hierbij zijn de richtafstanden en de werkelijke afstand vermeld.

Bedrijf en omschrijving	SBI-2008	Afstanden in meters						
		Geur	Stof	Geluid	Gevaar	Grootste afstand (rustige woonwijk)	Grootste afstand (gemengd gebied)	Werkelijke afstand
Runstraat 25 <i>Snackbar</i>	561	10	0	10	10	10	0	ca. 0
Bossestraat 5 <i>Muziekwinkel</i>	47594	0	0	10	0	10	0	ca. 7
Runstraat 16 <i>School voor basisonderwijs</i>	852	0	0	30	0	30	10	ca. 33
Runstraat 10 <i>Juwelier</i>	4777	0	0	10	0	10	0	ca. 43
Bossestraat 2 <i>Huisartsenpraktijk</i>	8621	0	0	10	0	10	0	ca. 40

Conclusie

Op basis van de gegevens uit bovenstaande tabel wordt geconcludeerd dat, uitgaande van ligging in gebiedstype rustige woonwijk niet wordt voldaan aan de richtafstand van 10 meter voor geur vanuit de snackbar aan de Runstraat 25. Daar deze afstand in de bestaande situatie reeds 0 meter is en door de beoogde ontwikkeling niet kleiner wordt, is er geen sprake van verdergaande belemmering van de bedrijfsvoering van de snackbar. Geconcludeerd wordt dat het aspect 'bedrijven en milieuzonering' geen belemmering vormt voor de voorgenomen ontwikkeling.

5.3.2 Bodem

Op basis van artikel 3.1.6 van het Besluit ruimtelijke ordening en artikel 3.2 van de Algemene wet bestuursrecht, moet in planvorming rekening gehouden worden met de bodemkwaliteit in relatie tot de gewenste functies. In de Bouwverordening van de gemeente Landerd staat dat onder bepaalde omstandigheden het oprichten van gebouwen pas kan plaatsvinden als de bodem geschikt is (of geschikt is gemaakt) voor het beoogde doel. Om die reden dient bij veel nieuwbouwactiviteiten de bodemkwaliteit door middel van onderzoek te worden vastgesteld. Aangesloten dient ook te worden bij de Nota Bodembeleid van de gemeente Landerd.

Conclusie

Voor de realisatie van het nieuwe woongebouw, zal de bestaande bebouwing worden gesloopt. Bij of na sloop van het gebouw is er geen sprake meer van een onverdachte locatie. Er kan dan ook op grond van de Nota bodembeheer 2019-2024 geen vrijstelling van een verkennend

bodemonderzoek worden verleend. Hiertoe dient na de sloop een verkennend bodemonderzoek conform NEN 5740 te worden uitgevoerd.

5.3.3 Externe veiligheid

Externe veiligheid gaat over het beheersen van de risico's die mensen lopen door opslag, productie, gebruik en vervoer van gevaarlijke stoffen in hun omgeving.

Middels onderstaand kaartfragment, zijn de volgende aspecten van externe veiligheid onderzocht:

- risicovolle inrichtingen;
- transport over weg, water en spoor;
- hogedrukaardgastransportleidingen en K1-, K2- en K3 brandstofleidingen;
- bovengrondse hoogspanningslijnen.

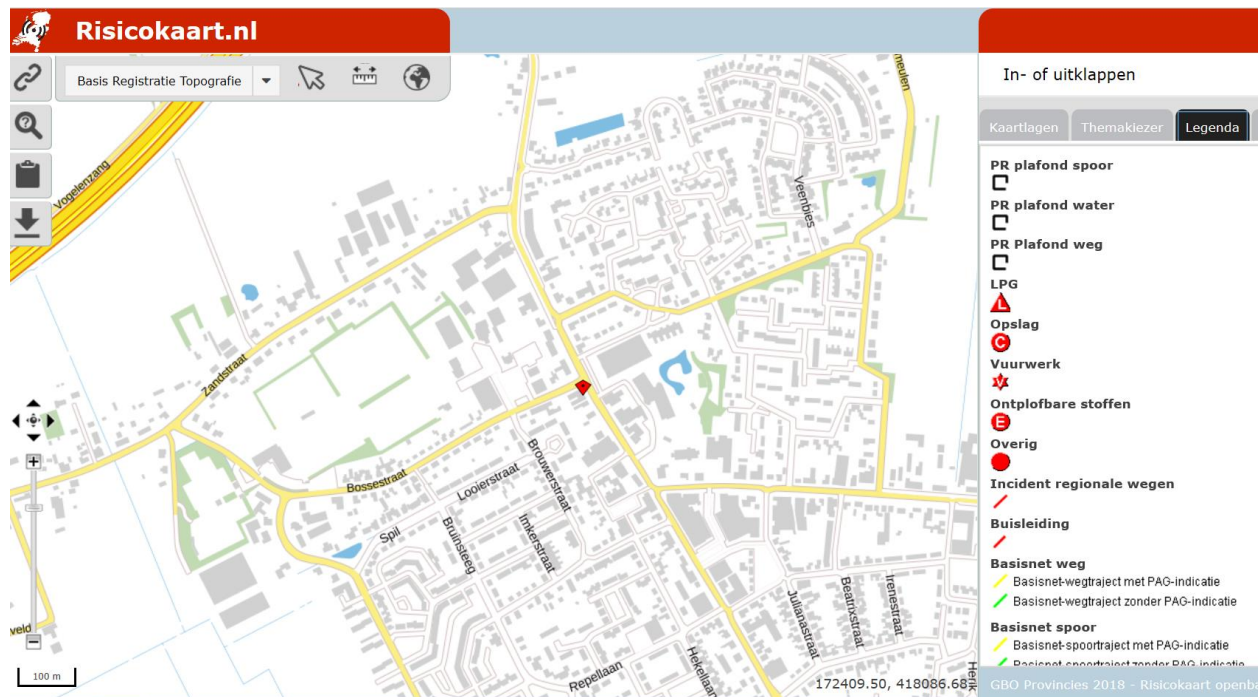

Uitsnede provinciale risicokaart (plangebied aangeduid met rode bolletje)

Risicovolle inrichtingen

In de omgeving van het plangebied zijn geen risicovolle inrichtingen aanwezig.

Risicovol wegtransport en transport via spoor- en waterwegen

Over de A50 en de provinciale weg N324 worden gevaarlijke stoffen vervoerd, voornamelijk LPG en Propaantransporten – vallende onder GF3 transporten. Gezien de ruime afstand van deze wegen (A50 ca. 800 meter en de N324 ca. 1150 meter) ten opzichte van het plangebied, levert het vervoer van gevaarlijke stoffen over deze wegen geen belemmering op voor het plangebied. Spoor- en waterwegen zijn niet aanwezig in het geïnventariseerde gebied.

Risicovolle (buis)leidingen

In de nabijheid van het plangebied liggen geen hogedrukaardgastransportleidingen of K1-, K2-, K3-brandstofleidingen of bovengrondse hoogspanningslijnen.

Conclusie

Duidelijk is dat er in de omgeving van het plangebied geen objecten zijn gelegen die in het kader van externe veiligheid dienen te worden beschouwd. Geconcludeerd wordt dat het aspect 'externe veiligheid' geen belemmering vormt voor de voorgenomen ontwikkeling.

5.3.4 Geurhinder: agrarisch

De Wet geurhinder en veehouderij (Wgv) is het beoordelingskader voor geur bij omgevingsvergunningen voor de activiteit milieu. Het Activiteitenbesluit milieubeheer bevat vergelijkbare bepalingen voor agrarische bedrijven die geen omgevingsvergunning voor de activiteit milieu nodig hebben.

De gemeente Landerd stelde op basis van de Wgv een eigen geurbeleid op. Het geurbeleid bestaat uit twee delen. Dat zijn de Geurgebiedsvisie en de Verordening geurhinder en veehouderij 2014. De Verordening geurhinder en veehouderij 2014 is op 21 maart 2015 gewijzigd vastgesteld. De gemeente verdeelt daarin het grondgebied van de gemeente in gebieden met een eigen geurnorm. Met het geurbeleid wil de gemeente zowel de bescherming van de agrarische ondernemers borgen als de doorgang van gewenste ruimtelijke ontwikkelingen. Uiteindelijk is de meest wenselijke situatie bepaald, waarin zo veel mogelijk geurknelpunten kunnen worden opgelost.

Voor wat betreft geurhinder van veehouderijen moet bekeken worden of er niet iemand onevenredig in zijn belangen geschaad wordt (belang omliggende veehouderijen) en of er ter plaatse een goed woon- en leefklimaat kan worden gegarandeerd (belang geurgevoelig object).

De beoogde appartementen dienen in het kader van de beoordeling van omliggende agrarische bedrijven aangemerkt te worden als geurgevoelige objecten.

Ontwikkelingsmogelijkheden agrarische bedrijven

In de directe omgeving van het plangebied liggen geen agrarische bedrijven.

Conclusie

Door de afwezigheid van agrarische bedrijven kunnen zij dan ook niet worden beperkt in hun ontwikkelingsmogelijkheden. Geconcludeerd wordt dat met de realisatie van onderhavige ontwikkeling geen omliggende agrarische bedrijven in hun ontwikkelingsmogelijkheden worden beperkt.

Goed woon- en leefklimaat

Uit onderstaande uitsnede van de geurkaart behorende bij de geurgebiedsvisie, blijkt dat ter plaatse van het plangebied een achtergrondbelasting heerst van minder dan 3 ouE/m³.

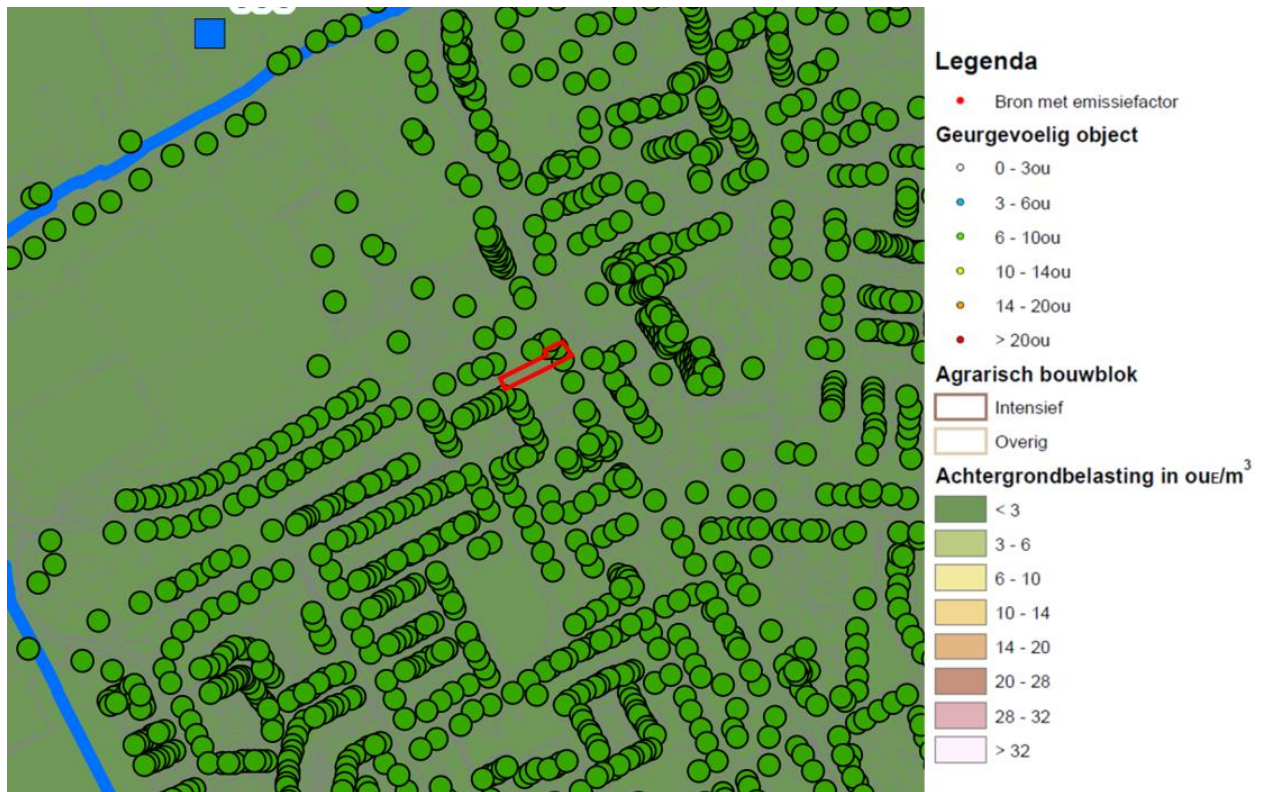

Uitsnede geurkaart (plangebied rood omlijnd)

Conclusie

Met een achtergrondbelasting van minder dan 3 ouE/m³ wordt gesteld dat ter hoogte van het plangebied een goed woon- en leefklimaat heerst. Geconcludeerd wordt dat het aspect 'geurhinder: agrarisch' geen belemmering vormt voor de voorgenomen ontwikkeling.

5.3.5 Geur: industrieel

Het aspect geur is van belang bij ruimtelijke besluiten waarbij één of meer geurgevoelige objecten in de buurt van bedrijvigheid gerealiseerd worden. Ook speelt het aspect geur een rol bij bedrijven die een geurbelasting veroorzaken op de woon- en leefomgeving. Het is van belang dat een goed woon- en verblijfklimaat ter plaatse gegarandeerd is. Dit is het belang van het geurgevoelige object. Daarnaast dient beoordeeld te worden of er niemand onevenredig in zijn belangen wordt geschaad. Dit zijn de belangen van bedrijvigheid en de omgeving. Wanneer de afstand tussen een geurgevoelig object en bedrijvigheid groot genoeg is, is het in het algemeen zo dat het woon- en leefklimaat als goed wordt aangemerkt en dat er niemand onevenredig in zijn belangen wordt geschaad.

Het Activiteitenbesluit milieubeheer is het wettelijke kader voor activiteiten waarvoor op grond van dat besluit een melding gedaan moet worden. Voor bedrijven die een omgevingsvergunning nodig hebben, ligt het beoordelingskader vast in de Nederlandse emissierichtlijn (NeR).

Het algemene uitgangspunt van het geurbeleid is het zoveel mogelijk beperken van geurhinder en het voorkomen van nieuwe hinder. Dit uitgangspunt vormt samen met het toepassen van Beste Beschikbare Technieken (BBT) de kern van het geurbeleid. Onderdeel van het

geurbeleid is dat de lokale overheden de uiteindelijke afweging moeten maken zodat zij rekening kunnen houden met alle relevante belangen om tot een duurzame kwaliteit van de leefomgeving te komen. Het geurbeleid bestaat uit de volgende beleidslijnen:

- als er geen hinder is, zijn maatregelen niet nodig;
- als er wel hinder is, worden maatregelen getroffen op basis van het Beste Beschikbare Techniek-principe;
- de gemeente stelt vast welke mate van hinder acceptabel is.

Gemeenten en provincies zijn bevoegd om een eigen geurbeleid vast te stellen. De provincie Noord-Brabant heeft een eigen geurbeleid voor provinciale bedrijven. Dit is de Beleidsregel beoordeling geurhinder omgevingsvergunningen industriële bedrijven Noord-Brabant. De gemeente Landerd heeft geen eigen industrieel geurbeleid. Per situatie stelt de gemeente vast of er sprake is van een acceptabel geurniveau. Er zijn verschillen in het niveau van bescherming mogelijk. Voor een bedrijfswoning kan bijvoorbeeld een hogere geurbelasting gehanteerd worden dan voor aaneengesloten woonbebouwing.

Conclusie

Het plangebied ligt niet binnen een richtafstand voor geur behorende tot een industriële inrichting. Wel ligt het plangebied binnen de richtafstand voor geur van de naastgelegen snackbar. In geval van een snackbar is er sprake van niet industriële activiteiten ten aanzien van het aspect geur. In het activiteitenbesluit zijn hiervoor de luchtvoorschriften bij de activiteit bereiden van voedingsmiddelen (niet industrieel) van toepassing.

Voor het voorkomen of tot een aanvaardbaar niveau beperken van geurhinder moet de inrichting voor deze activiteit tenminste voldoen aan deze voorschriften. Geur is hiervoor uitputtend geregeld. Volgens artikel 3.103 lid 1 dienen de afgezogen dampen en gassen van het bereiden van levensmiddelen die naar de buitenlucht worden geëmitteerd:

- a. ten minste twee meter boven de hoogste daklijn van de binnen 25 meter van de uitmonding gelegen bebouwing te worden afgevoerd; óf
- b. door een doelmatige ontgeuringsinstallatie te worden geleid.

Van het voldoen aan het onder a genoemde voorschrift is geen sprake aangezien de afvoerpijp al niet boven de daklijn van de snackbar zelf uitkomt, laat staan de vereiste 2 meter. Zo blijkt uit navolgende foto waarop de 2 mogelijke locaties van de afvoerpijpen geel zijn omcirkeld:



Mogelijke locatie afvoerpijpen geel omcirkeld

Dit houdt automatisch in dat de snackbar, om te kunnen voldoen aan de voorschriften uit het Activiteitenbesluit voor het voorkomen of tot een aanvaardbaar niveau beperken van geurhinder, voorzien moet zijn van een doelmatige ontgeuringsinstallatie. Een doelmatige ontgeuringsinstallatie wil zeggen dat deze de geurdragende componenten daadwerkelijk afvangt en dat het bedrijf de installatie op een zodanige wijze onderhoudt of laat onderhouden dat deze goed functioneert.

De Omgevingsdienst Brabant Noord (ODBN) heeft laten weten dat er vanuit het verleden geen bedrijfsbezoeken (toezicht) en klachten (handhaving) bekend zijn waaruit is gebleken dat de ontgeuringsinstallatie voor wat betreft doelmatigheid onvoldoende functioneert.

Vanwege de overwegend zuidwestenwind, de locatie van de afvoerpijp aan de noordwestzijde van het pand en de vrije uitstroom die daar gezien de omliggende bebouwing mogelijk is, is het daarbij niet waarschijnlijk dat, in het geval van het (tijdelijk) minder doelmatig functioneren van de ontgeuringsinstallatie, er ter plekke van het beoogde woongebouw sprake zal zijn van een onaanvaardbaar geurhinder niveau.

Geconcludeerd wordt dat het aspect 'geurhinder: industrieel' geen belemmering vormt voor de voorgenomen ontwikkeling.

5.3.6 Luchtkwaliteit

Het beleid en de regelgeving over luchtkwaliteit hebben tot doel om mensen te beschermen tegen de gezondheidseffecten van luchtverontreiniging. Ze bevatten luchtkwaliteitsnormen voor verschillende stoffen. Ruimtelijke plannen met mogelijke gevolgen voor de luchtkwaliteit dienen getoetst te worden aan afdeling 5.2 van de Wet milieubeheer. Deze wet bevat grenswaarden voor de stoffen zwaveldioxide, stikstofdioxide, stikstofdioxiden, fijn stof, lood, benzeen en koolmonoxide in de buitenlucht. In Nederland zijn de maatgevende luchtverontreinigende stoffen stikstofdioxide (NO₂) en fijn stof (PM₁₀). Overschrijding van de grenswaarden van andere stoffen komt bijna niet voor. De wet maakt onderscheid tussen kleine en grote ruimtelijke projecten.

Kleine projecten verslechteren de luchtkwaliteit niet 'in betekende mate' (NIBM). Deze projecten hoeven niet meer beoordeeld te worden op luchtkwaliteit. Ze zijn namelijk zo klein dat ze geen wezenlijke invloed hebben op de luchtkwaliteit. Er is geen belemmering als een klein project niet of nauwelijks bijdraagt aan luchtverontreiniging, óók niet in overschrijdingsgebieden (gebieden met teveel luchtvervuiling). De ministeriële Regeling NIBM geeft aan in welke gevallen een nieuw project in ieder geval een NIBM-project is. Dit is bijvoorbeeld het geval als er minder dan 500 woningen worden gebouwd bij minimaal één ontsluitingsweg, of minder dan 1.000 woningen bij twee ontsluitingswegen.

Het Besluit gevoelige bestemmingen (luchtkwaliteitseisen) beperkt de vestiging van zogeheten gevoelige bestemmingen, zoals een school, in de nabijheid van provinciale en rijkswegen. Het besluit is gericht op bescherming van mensen met een verhoogde gevoeligheid voor fijn stof (PM₁₀) en stikstofdioxide (NO₂), met name kinderen, ouderen en zieken. Daartoe voorziet het besluit in zones waarbinnen luchtkwaliteitsonderzoek nodig is: 300 meter aan weerszijden van rijkswegen en 50 meter langs provinciale wegen, gemeten vanaf de rand van de weg. Waar in zo'n onderzoekszone de grenswaarden voor PM₁₀ of NO₂ (dreigen te) worden overschreden, mag het totale aantal mensen dat hoort bij een gevoelige bestemming niet toenemen. Dit wordt bereikt door op zo'n plek de vestiging van bijvoorbeeld een school niet toe te staan. Bij uitbreidingen van bestaande gevoelige bestemmingen is een eenmalige toename van maximaal 10% van het totale aantal blootgestelden toegestaan. De volgende gebouwen met de bijbehorende terreinen zijn een gevoelige bestemming: scholen, kinderdagverblijven, en verzorgings-, verpleeg- en bejaardentehuizen. Het gaat hierbij niet om bestemmingen in de meest enge zin van het woord, maar om alle vergelijkbare functies, ongeacht de exacte aanduiding ervan in bestemmingsplannen en andere besluiten. Van doorslaggevend belang is de (voorzien) functie van het gebouw en het bijbehorende terrein. In de context van dit besluit worden ziekenhuizen, woningen en sportaccommodaties dus niet als gevoelige bestemming gezien. Wel is het in het kader van een goede ruimtelijke ordening van belang om ervoor te zorgen dat er zo min mogelijk mensen blootgesteld worden aan een verminderde luchtkwaliteit.

De gemeente Landerd heeft geen eigen regelgeving en beleid over luchtkwaliteit.

Conclusie

De beoogde appartementen dragen niet in betekenende mate bij aan een verslechtering van de luchtkwaliteit. Geconcludeerd wordt dat het aspect 'luchtkwaliteit' geen belemmering vormt voor de voorgenomen ontwikkeling.

5.3.7 Water

Het Besluit ruimtelijke ordening (Bro) verplicht een watertoets voor ruimtelijke plannen waarin waterbelangen spelen. De watertoets omvat het gehele proces van vroegtijdig informeren, adviseren, afwegen en uiteindelijk beoordelen van de in ruimtelijke plannen voorkomende waterhuishoudkundige aspecten. Het doel van de watertoets is het evenwichtig meewegen van de waterbelangen in het ruimtelijke planvormingsproces om te komen tot een veilig, gezond en duurzaam watersysteem. Zowel kwantiteit als kwaliteit zijn daarbij belangrijk. Het benutten van kansen en het combineren van functies wordt hierbij nagestreefd.

In Brabant één keur

Op 3 maart 2015 is de keur van waterschap Aa en Maas gewijzigd. De 'oude' keur is daarbij vervangen door een nieuwe keur die geldt voor alle drie de Brabantse waterschappen. In deze keur zijn de regels beter op elkaar afgestemd en vereenvoudigd tot één keur in heel Brabant. Bij deze nieuwe keur ligt de nadruk meer op wat mag dan wat niet mag. Daarnaast is er in minder gevallen een vergunning nodig dan voorheen en volstaat vaak met een melding.

Hydrologisch neutraal ontwikkelen

In de nieuwe keur is er nogal wat gewijzigd in het HNO beleid. Tot nu toe werd de wateropgave bepaald met de HNO tool. Deze is echter komen te vervallen.

Verhardingstoename tot 500 m²

In de nieuwe keur zijn ontwikkelingen met een verhardingstoename tot 500 m² vrijgesteld van compensatie omdat er, vanuit het watersysteem geredeneerd, geen aanleiding bestaat om onder deze oppervlaktemaat compenserende maatregelen te eisen. Echter zal het regelmatig voorkomen dat op basis van gemeentelijke eisen toch een hemelwatervoorziening wordt verlangd. Bovendien kan een voorziening wenselijk zijn om eventuele wateroverlast ter plaatse te voorkomen.

Gevoeligheidsfactor

Afhankelijk van kenmerken van het beïnvloedingsgebied wordt een gevoeligheidsfactor toegepast. Naarmate de gevoeligheid van een gebied of oppervlaktewatersysteem voor de gevolgen van piekafvoeren lager is, is minder compensatie nodig. Voor gebieden worden er drie gevoeligheidsfactor waarden gehanteerd: ¼ (droge gebieden met een GHG groter dan 80 cm-mv, ½ (GHG 40 – 80 cm-mv) en 1 (natte gebieden met een GHG kleiner dan 40 cm-mv). Welke gevoeligheidsfactor van toepassing is, kan worden afgelezen van de op 26 februari 2015 vastgestelde kaart 'Algemene regels versnelde afvoer regenwater door verhard oppervlak' van waterschap Aa en Maas.

Verhardingstoename van 500 m² tot 10.000 m²

Voor ontwikkelingen met een verhardingstoename tussen 500 m² en 10.000 m² is de volgende rekenregel opgenomen: benodigde compensatie (m³) = toename verhard oppervlak (m²) * gevoeligheidsfactor * 0,06 (m).

Verhardingstoename boven 10.000 m²

Voor ontwikkelingen met een verhardingstoename van meer dan 10.000 m² gelden geen algemene regels, maar de beleidsregels.

Effect planvoornemen

In onderstaande tabellen is het verhard oppervlak voor de bestaande en de beoogde situatie berekend.

Verhard oppervlak bestaande situatie

Onderdeel	Opp. in m ²	% verhard	Verhard opp. in m ²
Bebouwing	218	100	218
Erfverharding	44	100	44
Totaal verharding			262

Verhard oppervlak beoogde situatie

Onderdeel	Opp. in m ²	% verhard	Verhard opp. in m ²
Bebouwing	249	100	249
Erfverharding	6	100	6
Totaal verharding			255

Geconcludeerd wordt dat het verhard oppervlak in de toekomstige situatie met circa 7 m² afneemt.

Conclusie

Onderhavige ontwikkeling heeft geen toename aan verhard oppervlak tot gevolg waardoor compensatie niet noodzakelijk is. Het afvalwater van de appartementen zal worden aangesloten op de gemeentelijke riolering. Bijkomende kosten zijn voor rekening van de initiatiefnemer.

Uit zorg voor een goede kwaliteit van het grond- en oppervlaktewater zullen bij de bouw geen uitlopende materialen worden gebruikt.

5.3.8 Geluid

Het is van belang om mensen te beschermen tegen geluidshinder en tegen nadelige gezondheidseffecten door geluid. Het belangrijkste wettelijke kader hiervoor is de Wet geluidhinder (Wgh). Ook de Wet ruimtelijke ordening (Wro) en de Wet algemene bepalingen omgevingsrecht (Wabo) spelen een rol. Op basis van die wetten dient namelijk ook voor het aspect geluid altijd aan een goede ruimtelijke ordening te worden voldaan.

In situaties waarop de Wgh niet van toepassing is, is de bescherming tegen geluid verzekerd doordat er sprake moet zijn van een goede ruimtelijke ordening. Dit is bijvoorbeeld het geval

rond wegen waar maximaal 30 km/uur gereden mag worden of bij bedrijven die niet op geluidgezonde terreinen liggen.

Voor alle functies die gevoelig zijn voor geluid dient in het kader van een goede ruimtelijke ordening bepaald te worden of er na realisering van de ruimtelijke ontwikkeling sprake is van een aanvaardbaar woon- en leefklimaat.

Toetsing

De beoogde appartementen liggen niet binnen de geluidzone van een weg. In het kader van een goede ruimtelijke ordening is de geluidsbelasting van de nabijgelegen 30 km/uur wegen (Runstraat, Bossestraat, Brouwerstraat, Netjeshof en Het Hofke) op de gevels van de beoogde nieuwbouw onderzocht. Het onderzoek wegverkeerslawaai is uitgevoerd door Econsultancy en is als bijlage 2 bij deze ruimtelijke onderbouwing opgenomen.

Het plangebied ligt in een gebied waar een maximum rijsnelheid van 30 km/uur van toepassing is. Hierdoor is het gestelde in de Wet geluidhinder niet van toepassing. Wel is onderzoek gedaan naar de geluidsbelasting van omliggende wegen om te kunnen beoordelen of sprake is van een goed woon- en leefklimaat.

Uit de onderzoeksresultaten blijkt dat alleen ten gevolge van de Runstraat een overschrijding op de ten hoogste toelaatbare geluidsbelasting van 48 dB optreedt. De ten hoogste toelaatbare geluidsbelasting wordt met maximaal 9 dB overschreden op beide appartementen. Voor de Runstraat heeft een afweging van geluidsreducerende maatregelen plaatsgevonden in het kader van een goede ruimtelijke ordening. Op basis van de maatregelenafweging worden zowel bron- als overdrachtsmaatregelen niet doelmatig geacht. De maatregelen stuiten op overwegende financiële of stedenbouwkundige bezwaren.

Conclusie

Voor de appartementen dient het akoestisch klimaat in de woning (het zogenaamde binnenniveau) van maximaal 33 dB te worden gegarandeerd. Voor de omgevingsvergunning ten behoeve van de bouw van de appartementen is een nader onderzoek naar de geluidwering van de gevels wenselijk.

5.3.9 Volksgezondheid

Algemeen

In het buitengebied van de gemeente Landerd is een aanzienlijk aantal veehouderijen aanwezig. Deze bedrijven zorgen voor werkgelegenheid en voedsel. De maatschappelijke waardering voor producten uit deze sector staat echter onder druk. De Q-koortsuitbraak en affaires met voedsel fraude hebben daar aanleiding toe gegeven.

De gemeente Landerd hecht veel waarde aan de relatie tussen veehouderijen en het aspect volksgezondheid. De discussie over de relatie tussen het aspect volksgezondheid en de veehouderij is nog niet afgerond. Er wordt landelijk hard gewerkt aan meer wetenschappelijk onderbouwd onderzoek, waardoor het aspect volksgezondheid in relatie tot veehouderijen beter moet kunnen worden meegewogen bij de besluitvorming over ruimtelijke besluiten. Hierna wordt ingegaan op het advies van de Gezondheidsraad, het standpunt van het kabinet en mogelijkheden om het aspect volksgezondheid bij veehouderijen zo goed mogelijk mee te

kunnen wegen in de besluitvorming. Vervolgens wordt inzichtelijk gemaakt hoe de hier voorgestane ruimtelijke ontwikkeling zich verhoudt tot het aspect volksgezondheid.

Advies Gezondheidsraad

Op 30 november 2012 verscheen het onderzoek van de Gezondheidsraad genaamd Gezondheidsrisico's rond veehouderijen. De Gezondheidsraad wijst op verschillende risico's van de intensieve veehouderij voor de volksgezondheid. Omdat er onvoldoende wetenschappelijke kennis is over de gezondheidsrisico's van veehouderijen kunnen er volgens de Gezondheidsraad nog geen gefundeerde keuzes worden gemaakt over algemene afstandscriteria of andere normen worden gesteld. Hiervoor is extra onderzoek nodig. Wel meent de Gezondheidsraad dat voor endotoxinen (celwandresten van bacteriën) een algemeen afstandscriterium kan worden aangehouden, namelijk 250 meter van de intensieve veehouderij tot woningen. Ook wordt de mogelijkheid geopperd om een gezondheidskundige advieswaarde toe te passen voor endotoxinen van 30 EU/m³ voor de algemene bevolking. De Gezondheidsraad concludeert samengevat echter ook dat minimumafstanden wel beleidsmatig, maar niet gezondheidskundig zijn te onderbouwen. Voor het toepassen van de gezondheidskundige advieswaarde is eveneens meer onderzoek nodig.

Geurhinder kan volgens de Gezondheidsraad indirect aanleiding geven tot gezondheidsklachten en een reductie van de fijn stofemissies draagt volgens de Gezondheidsraad bij aan het terugdringen van gezondheidsrisico's van veehouderijen. De Gezondheidsraad stelt dat de relatie tussen gezondheidsrisico's voor omwonenden en de grootte van stallen nog onbekend is, met uitzondering van stallen met meer dan 1500 geiten tijdens de Q-koortsepidemie.

De Gezondheidsraad adviseert gemeenten op lokaal niveau een kwalitatieve beoordeling van gezondheidsrisico's uit te voeren om tegemoet te komen aan de maatschappelijke onrust. Dit moet volgens de Gezondheidsraad tot stand komen met alle betrokken partijen in een transparant besluitvormingsproces onder verantwoordelijkheid van de gemeenten en met de GGD in een adviserende rol.

Kabinetsstandpunt

Op 14 juni 2013 nam het kabinet een standpunt in over de omvang van de intensieve veehouderij en schaalgrootte. De inzet is verduurzaming van de landbouw en voedselvoorziening. De veehouderijsector wordt opgeroepen om maatschappelijke verantwoordelijkheid te nemen en te komen tot een zorgvuldige en duurzame veehouderij. Daarnaast is een aantal maatregelen genomen, onder andere om te komen tot het gebruik van minder antibiotica en verhoging van dierenwelzijn.

Ook zet het kabinet uit het oogpunt van volksgezondheid in op het stellen van beperkingen aan het aantal dieren in bepaalde gebieden dan wel aan de omvang van stallen in bepaalde gebieden. Hiervoor kunnen echter nog geen normen geven.

Vastgesteld is dat het nog ontbreekt aan voldoende wetenschappelijke onderbouwing voor de decentrale overheid om in specifieke gevallen grenzen aan de omvang van veehouderijen te

kunnen stellen. Hier wordt een beter wettelijk kader voor opgesteld en aanvullend onderzoek voor uitgevoerd.

Beoordeling relatie volksgezondheid en voorgenomen ruimtelijke ontwikkeling

Aan het aspect volksgezondheid is al eerder aandacht besteed in deze ruimtelijke onderbouwing. Zo is bijvoorbeeld al ingegaan op de relatie tussen de voorgenomen ruimtelijke ontwikkeling en het aspect geur.

Conclusie

De afstand van het plangebied tot de dichtstbijzijnde veehouderij bedraagt meer dan 500 meter. Hiertoe kan worden gesteld dat veehouderijen het woon- en leefklimaat ter plaatse van het plangebied niet beïnvloeden. Geconcludeerd wordt dat het aspect 'volksgezondheid' geen belemmering vormt voor de voorgenomen ontwikkeling.

5.4 Waarden

Binnen het plangebied voorkomende waarden op het vlak van natuur, archeologie of cultuurhistorie dienen te worden gerespecteerd en beschermd, mogelijk zelfs bevorderd. Bij ontwikkelingen moet proactief rekening worden gehouden met de aanwezige waarden. Achtereenvolgens komen archeologie en cultuurhistorie aan bod.

5.4.1 Archeologie en cultuurhistorie

Algemeen

De gemeenteraad stelde de Nota Archeologie gemeente Landerd en de Archeologische beleidskaart gemeente Landerd vast. Op provinciaal niveau moet rekening worden gehouden met de provinciale verordening en de Cultuurhistorische waardenkaart 2010. Op grond van het Besluit ruimtelijke ordening moet beschreven worden op welke manier met de in het gebied aanwezige cultuurhistorische waarden en in de grond aanwezige of te verwachten monumenten rekening is gehouden.

Archeologie

Zoals op onderstaande uitsnede van de Archeologische beleidskaart van de gemeente Landerd te zien is, ligt het plangebied binnen categorie 3 'gebieden van hoge archeologische waarde'. Binnen deze categorie geldt een onderzoeksplicht bij een verstoringsdiepte van meer dan 50 cm en een verstoringsoppervlakte van meer dan 100 m².

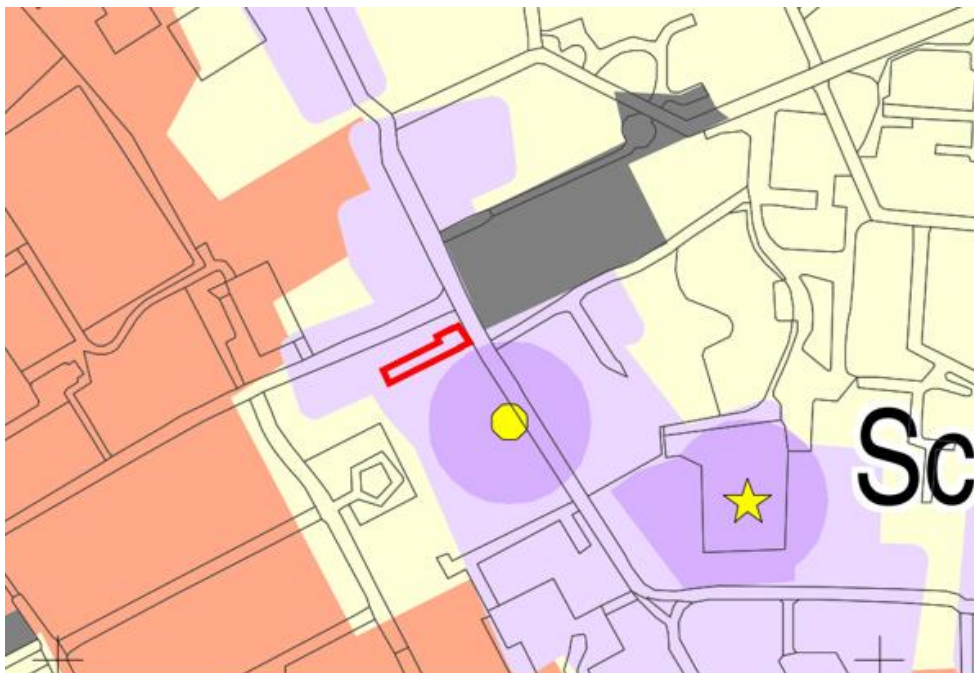

legenda

categorie	toelichting op de categoriën
1	Categorie 1: niet van toepassing
2	Categorie 2: gebieden van zeer hoge archeologische waarde en historisch geografische objecten met een archeologische relevantie Onderzoeksplicht bij een verstoringdiepte van meer dan 50 cm en een verstoringsoppervlakte van meer dan 50 m ² .
3	Categorie 3: gebieden van hoge archeologische waarde Onderzoeksplicht bij een verstoringdiepte van meer dan 50 cm en een verstoringsoppervlakte van meer dan 100 m ² .
4	Categorie 4: gebieden met een hoge archeologische verwachting Onderzoeksplicht bij een verstoringdiepte van meer dan 50 cm en een verstoringsoppervlakte van meer dan 250 m ² .
5	Categorie 5: gebieden met een middelhoge archeologische verwachting en na-oorlogse woonwijken en industriegebieden die in een gebied van hoge archeologische verwachting liggen Onderzoeksplicht bij een verstoringdiepte van meer dan 50 cm en een verstoringsoppervlakte van meer dan 2500 m ² .
6	Categorie 6: gebieden met een lage archeologische verwachting Geen onderzoeksplicht
7	Categorie 7: gebieden zonder een archeologische verwachting of archeologisch vrijgegeven Geen onderzoeksplicht

Uitsnede Archeologische beleidskaart gemeente Landerd (plangebied rood omlijnd)

Binnen het plangebied is een nieuw woongebouw met een grondoppervlak van circa 190 m² beoogd. Echter wordt de beoogde nieuwbouw vrijwel volledig gebouwd op de footprint van het bestaande gebouw waardoor het maximaal te verstoren oppervlak van 100 m² niet wordt overschreden. Hierdoor kan archeologisch onderzoek achterwege blijven. De ter plaatse van het perceel geldende archeologische dubbelbestemming blijft hierdoor van toepassing.

Als er tijdens de werkzaamheden archeologische vondsten worden gedaan, moeten die conform artikel 5.10 van de Erfgoedwet 2016 gemeld worden bij de Rijksdienst voor het Cultureel Erfgoed (info@cultureelerfgoed.nl of 033-4217456) en de gemeente (info@landerd.nl).

Cultuurhistorie

Gekeken naar de Cultuurhistorische waardenkaart van de provincie Noord-Brabant, bevinden zich geen cultuurhistorische waarden binnen het plangebied.

Conclusie

Geconcludeerd wordt dat het aspect 'archeologie en cultuurhistorie' geen belemmering vormt voor de voorgenomen ontwikkeling.

5.5 Natuur

Juridisch kader Wet natuurbescherming (Wnb)

Met ingang van 1 januari 2017 is de Wet natuurbescherming (Wnb) in werking getreden. Deze wet vervangt de Flora- en faunawet, de Natuurbeschermingswet 1998 en de Boswet. De wet regelt soortenbescherming en gebiedsbescherming.

Zorgplicht

Het eerste artikel in de Wnb heeft betrekking op de zorgplicht en heeft betrekking op het voorkomen of beperken van schade aan soorten en gebieden, voor zover deze niet middels overige verbodsbepalingen zijn gereguleerd. Het gaat daarbij in de praktijk vooral om minder streng beschermde soorten, waarbij het onnodig doden, verwonden of beschadigen dient te worden vermeden.

Soortenbescherming

Bij een quickscan flora en fauna wordt in beeld gebracht of er (potentiële) vaste rust- of verblijfplaatsen aanwezig zijn van de soorten uit de verschillende beschermingsregimes. Vervolgens wordt beoordeeld of de voorgenomen ingreep verstorend kan zijn en of nader onderzoek noodzakelijk wordt geacht.

De Wnb onderscheidt beschermingsregimes voor soorten op grond van internationale verdragen, aangevuld met soorten die vanuit een nationaal oogpunt beschermd worden. Hierdoor zijn er in de Wnb drie verschillende verbodsartikelen per categorie soorten:

- soorten van de Vogelrichtlijn (*artikel 3.1*);
- soorten van de Habitatrichtlijn en de verdragen van Bern en Bonn (*artikel 3.5*);
- andere soorten (*artikel 3.10*).

Gebiedsbescherming

Indien een plangebied in of nabij een beschermd gebied is gelegen, dan dient te worden bepaald of er een (extern) effect valt te verwachten. Het gaat daarbij om Natura 2000-gebieden en gebieden behorend tot het Natuurnetwerk Nederland.

Natura 2000

Natura 2000 is de benaming voor een Europees netwerk van natuurgebieden waarin belangrijke flora en fauna voorkomen, gezien vanuit een Europees perspectief. Met Natura 2000 wil men deze flora en fauna duurzaam beschermen. De staatssecretaris van Economische Zaken heeft voor Nederland ruim 160 Natura 2000-gebieden aangewezen. Gezamenlijk hebben ze een oppervlak van ruim 1,1 miljoen hectare. Ze maken deel uit van een samenhangend netwerk van natuurgebieden in de Europese Unie die zijn aangewezen op grond van de vogelrichtlijn en habitatrichtlijn. Het doel van Natura 2000 is het keren van de achteruitgang van de biodiversiteit.

Binnen een gebied kan spanning optreden tussen economie en ecologie. In een zogenaamd beheer-plan leggen Rijk en provincies vast welke activiteiten, op welke wijze mogelijk zijn. Uitgangspunt is steeds het realiseren van ecologische doelen met respect voor en in een zorgvuldige balans met wat particulieren en ondernemers willen. Het opstellen gebeurt daarom in overleg met alle direct betrokkenen, zoals beheerders, gebruikers, omwonenden, gemeenten, natuurorganisaties en waterschappen. Samen geven ze invulling aan beleven, gebruiken en beschermen. Daar draait het om in de Nederlandse Natura 2000-gebieden (bron: Regiegroep Natura 2000). Het is krachtens de Wnb verboden zonder vergunning van gedeputeerde staten projecten te realiseren of andere handelingen te verrichten die gelet op de instandhoudingsdoelstellingen voor een Natura 2000-gebied de kwaliteit van de natuurlijke habitats of de habitats van soorten in dat gebied kunnen verslechteren of een significant verstrend effect kunnen hebben op de soorten waarvoor dat gebied is aangewezen (artikel 2.7, lid 2).

Handelingen die een negatieve invloed hebben op Natura 2000-gebieden, worden slechts onder strikte voorwaarden toegestaan. Een vergunning is vereist. Door middel van het Nederlandse vergunningsstelsel wordt een zorgvuldige afweging gewaarborgd. De vergunningen zullen beoordeeld en afgegeven worden door de desbetreffende provincie.

Natuurnetwerk Nederland (NNN)

Het Natuurnetwerk Nederland (NNN) is het Nederlands netwerk van bestaande en nieuw aan te leggen natuurgebieden. Het netwerk moet natuurgebieden beter verbinden met elkaar en met het omringende agrarisch gebied.

Het Natuurnetwerk Nederland bestaat uit:

- bestaande natuurgebieden, waaronder de 20 Nationale Parken;
- gebieden waar nieuwe natuur aangelegd wordt;
- landbouwgebieden, beheerd volgens agrarisch natuurbeheer;
- ruim 6 miljoen hectare grote wateren: meren, rivieren, de Noordzee en de Waddenzee;
- alle Natura 2000-gebieden.

Conform artikel 1.12 van de Wnb dragen gedeputeerde staten in hun provincie zorg voor de totstandkoming en instandhouding van een samenhangend landelijk ecologisch netwerk, genaamd 'Natuurnetwerk Nederland'. Zij wijzen daartoe in hun provincie gebieden aan die tot dit netwerk behoren.

De planologische begrenzing en beschermingsregimes van het Natuurnetwerk Nederland loopt via het traject van de provinciale ruimtelijke structuurvisies en verordeningen.

Toetsing

Het bestaande pand zal ten behoeve van de beoogde ontwikkeling worden gesloopt. Om te bepalen of er binnen het plangebied planten- en diersoorten aanwezig of te verwachten zijn die volgens de Wet natuurbescherming een beschermde status hebben en die mogelijk verstoring kunnen ondervinden door de voorgenomen ingreep, is door Adviesbureau Mertens een quickscan flora en fauna uitgevoerd. De flora en fauna quickscan is als bijlage 3 bij deze ruimtelijke onderbouwing opgenomen.

Uit de onderzoeksresultaten blijkt dat het voorkomen van verblijfplaatsen van vleermuizen en broedvogels wordt uitgesloten. Mogelijk vliegen en foerageren er vleermuizen. Gedurende en na realisatie van de plannen kunnen deze soorten er blijven vliegen en foerageren. Het voorkomen van overige beschermde soorten wordt uitgesloten.

Op grond van bovenstaande analyse worden effecten op beschermde planten- en diersoorten uitgesloten; de ruimtelijke ontwikkeling is hiertoe niet in strijd met het gestelde binnen de Wet natuurbescherming.

De zorgplicht blijft onverkort van kracht. Deze zorgplicht houdt in dat iedereen voldoende zorg in acht moet nemen voor alle in het wild levende dieren, inclusief hun leefomgeving en voor alle planten en hun groeiplaats. Dit artikel is derhalve ook gericht op het voorkomen van doden en verwonden van algemene soorten. Voor- en gedurende de uitvoering dient hierbij rekening gehouden te worden.

Conclusie

Uit het bovenstaande blijkt dat het aspect 'natuur' geen belemmering vormt voor de voorgenomen ontwikkeling.

5.5.1 AERIUS-berekening

Onderhavige ontwikkeling resulteert mogelijk in een verandering van stikstofemissie en – depositie. Om te onderzoeken of er sprake is van een significant negatief effect op omliggende Natura 2000-gebieden als gevolg van stikstofdepositie, heeft Bouwburo Cobussen een AERIUS-berekening uitgevoerd. De berekening is als bijlage 4 bij deze ruimtelijke onderbouwing opgenomen.

Conclusie

Uit de berekeningen blijkt dat de voorgenomen ontwikkeling niet resulteert in depositiewaardes groter dan 0,00 mol/ha/jr in Natura 2000-gebieden. Er is voor de voorgenomen ontwikkeling met betrekking tot stikstofdepositie geen vergunning Wet natuurbescherming onderdeel Gebiedsbescherming benodigd. Geconcludeerd wordt dat het aspect 'stikstof' geen belemmering vormt voor de voorgenomen ontwikkeling.

5.6 Kwaliteitsverbetering van het landschap

Algemeen

Bij nieuwe ruimtelijke ontwikkelingen die niet voldoen aan de regels van het geldende bestemmingsplan moet de initiatiefnemer zorgen voor voldoende kwaliteitsverbetering van het landschap. Dit ligt vast in hoofdstuk 3 van de provinciale verordening. De gemeente Landerd heeft dit uitgewerkt in het Kwaliteitskader buitengebied gemeente Landerd, de Nota kwaliteitsverbetering. Deze nota geldt voor ontwikkelingen buiten bestaand stedelijk gebied. Bestaand stedelijk gebied is het gebied dat het bestaande ruimtebeslag van een kern bevat voor een samenhangende ruimtelijke structuur van stedelijke functies. Valt het plangebied binnen de EHS of betreft het een ruimte-voor-ruimte-woning of landgoed, dan is dit uitgangspunt niet van toepassing. De relevante regelingen voorzien zelf in de gewenste kwaliteitsverbetering.

Conclusie

Het plangebied ligt binnen bestaand stedelijk gebied. Kwaliteitsverbetering zoals hier bedoeld is niet van toepassing.

5.7 Defensie

Algemeen

Uit oogpunt van defensie kunnen er beperkingen gesteld worden aan ruimtelijke ontwikkelingen in een gebied. Deze beperkingen vloeien met name voort uit het Besluit algemene regels ruimtelijke ordening en de onderliggende regeling. Ook binnen de gemeente Landerd is dit het geval. Relevant zijn in dit geval:

- militaire terreinen;
- munitieopslagplaatsen;
- militaire luchtvaartterreinen;
- radarstations.

In de gemeente Landerd bevindt zich een springterrein. Dit terrein bevindt zich op de Reekse Heide ten zuiden van de kern Reek. Dit terrein wordt ook gebruikt voor de opslag van munitie. Net buiten de gemeente ligt vliegbasis Volkel. Hier vindt ook opslag van munitie plaats. Daarnaast bevindt zich op de vliegbasis een radarstation.

Militair terrein

De gronden van het militaire terrein op de Reekse Heide, in landelijke regelgeving aangeduid als springterrein Schaijk, hebben de bestemming 'Maatschappelijk - militair terrein'. Er mogen geen bestemmingen opgenomen worden die een belemmering kunnen vormen voor de functionele bruikbaarheid van het terrein.

Munitieopslagplaatsen

Voor de munitieopslagplaats ten zuiden van de kern Reek, in landelijke regelgeving aangeduid als springterrein Schaijk, geldt dat er geen bestemmingen mogen worden opgenomen die een belemmering kunnen vormen voor de functionele bruikbaarheid van het terrein. De munitieopslagplaats zelf heeft de bestemming 'Maatschappelijk - militair terrein'.

Vanwege de opslag van munitie in Schaijk geldt er een risico-contour rondom de plaats waar munitie is opgeslagen. Binnen deze zone gelden beperkingen voor gebouwen met vlies- of gordijngewelconstructies en gebouwen met zeer grote glasoppervlakten waarin zich regelmatig mensen bevinden.

Direct ten zuiden van de gemeente Landerd ligt een munitieopslagplaats op de vliegbasis Volkel. Voor de munitieopslagplaats geldt dat er geen bestemmingen mogen worden opgenomen die een belemmering kunnen vormen voor de functionele bruikbaarheid van het terrein.

Rondom het terrein gelden risico-contouren (A-, B- en C-zone) waarbinnen bepaalde activiteiten beperkt of niet toegestaan zijn. De A-zone ligt direct rondom de munitieopslag. Hier zijn geen bebouwing en creaties toegestaan. Daarnaast zijn openbare wegen, parkeerterreinen, spoorwegen, druk bevaren waterwegen, parkeerterreinen of recreatieve voorzieningen en dergelijke niet toegestaan. Agrarisch grondgebruik is toegestaan mits zich slechts incidenteel

personen in deze zone ophouden. In de B-zone zijn geen kwetsbare en beperkt kwetsbare objecten toegestaan. In de C-zone is het verboden gebouwen op te richten met vlies- of gordijngewelconstructies alsmede gebouwen met grote glasoppervlakten, waarin zich in de regel een groot aantal mensen bevindt.

Militair luchtvaartterrein

Direct ten zuiden van de gemeente Landerd ligt vliegbasis Volkel. Het is voor het functioneren van deze vliegbasis van belang dat er geen bestemmingen worden opgenomen die een belemmering kunnen vormen voor de functionele bruikbaarheid van de vliegbasis.

Rondom de vliegbasis liggen geluidszones, een vogelbeperkingsgebied en een obstakelbeheergebied. De geluidszones vallen deels binnen het grondgebied van de gemeente Landerd. Het betreft een Ke geluidszone en een dB(A) geluidszone.

Geluidszones

Een Ke geluidszone heeft betrekking op het Besluit geluidsbelasting grote luchtvaart en wordt gemeten in zogenaamde Kosteneenheden (Ke). In dit besluit staat wat de maximaal toelaatbare geluidsbelasting mag zijn rondom de vliegbasis. Deze zone zorgt ervoor dat er geen te hoge geluidsbelasting ontstaat vanwege de vliegbasis. Ook gelden er beperkingen binnen deze zone voor het oprichten van nieuwe geluidsgevoelige objecten.

Rondom het vliegveld geldt een 50dB(A) geluidscontour op grond van de Wet geluidhinder. Binnen deze contour is het niet zondermeer toegestaan om nieuwe geluidsgevoelige gebouwen op te richten.

Vogelbeperkingsgebied

Rondom de vliegbasis Volkel is een zone opgenomen waarbinnen het niet is toegestaan om gronden te gebruiken voor activiteiten die vogels aantrekken of kunnen aantrekken.

Obstakelbeheergebied

Om de vliegbasis Volkel ligt een obstakelbeheergebied. Binnen dit gebied gelden hoogtebeperkingen voor alle nieuw te realiseren objecten.

Radarstation

Direct ten zuiden van de gemeente Landerd ligt een radarstation. Dit radarstation bevindt zich op de vliegbasis Volkel. In een gebied rondom dit radarstation moet rekening worden gehouden met de functionele bruikbaarheid daarvan. Rondom het radarstation mogen geen bestemmingen opgenomen worden die het oprichten van bouwwerken mogelijk maken die door hun hoogte onaanvaardbare gevolgen kunnen hebben voor de werking van de radar. Het radarverstoringgebied bestaat uit een cirkel met een straal van 15 nautische mijl (ongeveer 28 kilometer) gemeten vanaf de positie van de radar. De maximale hoogte van bouwwerken in het radarverstoringgebied wordt bepaald door elke denkbeeldige rechte lijn die wordt getrokken vanaf een punt op de top van de radarantenne, oplopend met 0,25 graden tot 15 kilometer van de radarantenne. De hoogte van de antenne van Volkel is 49 meter boven NAP. Voor de toppen van de wieken van windturbines geldt voor een gebied van 60 kilometer buiten de zone van 15 kilometer een maximale hoogte van 114 meter ten opzichte van NAP.

Van deze maximale bouwhoogte mag in beginsel niet worden afgeweken tenzij uit onderzoek blijkt dat de radar niet onevenredig wordt verstoord.

Conclusie

Het plangebied ligt niet in een van bovengenoemde beperkingsgebieden. Geconcludeerd wordt dat het aspect 'defensie' geen belemmering vormt voor de voorgenomen ontwikkeling.

5.8 Ladder voor duurzame verstedelijking

Met ingang van 1 oktober 2012, is in artikel 3.1.6, tweede en derde lid, van het Besluit ruimtelijke ordening (Bro) is de Ladder voor Duurzame Verstedelijking (hierna: de Ladder) opgenomen. In de toelichting bij een bestemmingsplan dat een nieuwe stedelijke ontwikkeling mogelijk maakt, moet vanaf genoemde datum beschreven worden dat de ontwikkeling voorziet in een actuele regionale behoefte. Naast voor bestemmingsplannen is deze onderbouwingsplicht van overeenkomstige toepassing voor andere planologische besluiten, zoals de omgevingsvergunning voor het buitenplans afwijken, het uitwerkings- en wijzigingsplan en de provinciale ruimtelijke verordening

Per 1 juli 2017 is artikel 3.1.6, tweede en derde lid Bro (de Ladder) gewijzigd. Per genoemde datum is het de bedoeling dat bij het toepassen van de Ladder wordt beschreven welke behoefte aan de ontwikkeling bestaat, en als de ontwikkeling buiten bestaand stedelijk gebied plaatsvindt, een motivering waarom niet binnen het bestaand stedelijk gebied in die behoefte kan worden voorzien.

Wettelijk kader

De twee treden van de Ladder schrijven vooraf geen bepaald resultaat voor, omdat het optimale resultaat moet worden beoordeeld door het bevoegd gezag dat de regionale en lokale omstandigheden kent. Dit gezag draagt de verantwoordelijkheid voor de ruimtelijke afweging over die ontwikkeling.

De 'Ladder voor duurzame verstedelijking' is verankerd in artikel 3.1.6 van het Bro. In artikel 1.1.1 Bro worden de relevante begrippen 'stedelijke ontwikkelingen' en 'bestaand stedelijk gebied' gedefinieerd:

- Stedelijke ontwikkeling: ruimtelijke ontwikkeling van een bedrijventerrein of zeehaventerrein, of van kantoren, detailhandel, woningbouwlocaties of andere stedelijke voorzieningen;
- Bestaand stedelijk gebied (BSG): bestaand stedenbouwkundig samenstel van bebouwing ten behoeve van wonen, dienstverlening, bedrijvigheid, detailhandel of horeca, alsmede de daarbij behorende openbare of sociaal culturele voorzieningen, stedelijk groen en infrastructuur.

Uitwerking

Nieuwe stedelijke ontwikkeling

Alvorens de twee treden van de Ladder voor duurzame verstedelijking uit te werken, dient allereerst de vraag beantwoord te worden of het voorgenomen bouwplan te beschouwen is als een 'nieuwe stedelijke ontwikkeling'. Het bouwplan voorziet in de realisatie van een nieuw woongebouw met daarin 2 appartementen. Het bestaande gebouw zal hiertoe worden gesloopt.

Op basis van recente jurisprudentie is de voorgenomen ontwikkeling niet aan te merken als een nieuwe stedelijke ontwikkeling. Echter is onderstaand voor de volledigheid alsnog aan de ladder getoetst.

Toetsing trede 1

Uit de Woonvisie Landerd 2019-2023 'Wonen in Krachtige Kernen' blijkt dat er in Schaijk vanuit senioren en starters vraag is naar huur- en koopappartementen in het goedkopere en middeldure segment. Met de realisatie van de beoogde appartementen wordt in deze behoefte voorzien.

Toetsing trede 2

De beoogde ontwikkeling vindt plaats op een inbreidingslocatie binnen bestaand stedelijk gebied.

Conclusie

De voorgenomen ontwikkeling voldoet aan de treden van de ladder voor duurzame verstedelijking.

5.9 Milieueffectrapportage

Voor dit project hoeft op grond van de Wet milieubeheer geen milieueffectrapport te worden gemaakt.

Op 1 april 2011 wijzigde het Besluit milieueffectrapportage. De wijziging houdt in dat als nieuwe activiteiten of projecten mogelijk worden gemaakt, een afweging moet plaatsvinden of een m.e.r.-beoordeling nodig is of niet. Een m.e.r.-beoordeling is nodig als niet kan worden uitgesloten dat het betreffende project belangrijke nadelige gevolgen voor het milieu kan hebben op grond van de selectiecriteria zoals genoemd in bijlage III bij de EEG-richtlijn milieueffectbeoordeling. Die selectiecriteria hebben onder meer betrekking op de omvang van het project, de cumulatie met andere projecten en de aard van de omgeving. Mede gelet op wat elders in deze ruimtelijke onderbouwing wordt opgemerkt over de afzonderlijke milieuaspecten, heeft het project geen belangrijke nadelige gevolgen voor het milieu in de zin van het Besluit milieueffectrapportage en de Europese richtlijn.

Hoofdstuk 6 Handhaving

6.1 Beleidskader

Het uitgangspunt voor handhaving is: *elke norm die het verdient te worden gesteld, verdient het ook te worden gehandhaafd*. De gemeente behartigt het algemeen belang, dat concreet wordt in de belangen van veiligheid, volksgezondheid, natuurlijk milieu en ruimtelijke kwaliteit. Deze belangen vragen om een actieve handhaving. Een goede handhaving start echter al bij het opstellen van beleid, regels en voorschriften. Om in dit verband op de regels en voorschriften van ruimtelijke plannen actief te kunnen handhaven moet voldaan zijn aan de volgende criteria:

- het opstellen van uitvoerbaar beleid en duidelijke regels of voorschriften;
- het verstrekken van duidelijke informatie op basis waarvan burgers en bedrijven hun keuzes kunnen maken;
- zorgen voor de naleving van regels door middel van toezicht en de inzet van handhavingsinstrumenten.

Als primaire verantwoordelijkheid van burgers en bedrijven wordt gezien:

- het aanvaarden van de consequenties van de eigen keuzes;
- nakoming van afspraken en naleving van regels.

In het Handhavingsbeleid fysieke leefomgeving Landerd 2011 - 2014 en het Handhavingsprogramma 2014 gemeente Landerd wordt het concrete belang van handhaving van regels en/of voorschriften van ruimtelijke plannen aangegeven. De negatieve effecten van niet-handhaving kunnen immers groot zijn, zoals schade aan natuur en ruimtelijke kwaliteit, financieel-economische schade en onveiligheid. Maar ook kunnen burgers en bedrijven worden benadeeld door illegale activiteiten van hun burens/omwonenden.

De ruimte in Nederland is schaars en iedereen heeft belang bij een goede woon-, werk- en leefomgeving. De kwaliteit hiervan wordt grotendeels in ruimtelijke plannen vastgelegd en die kwaliteit verdient het om te worden beschermd, onder meer door toezicht op naleving van de voorschriften en desnoods bestuursrechtelijke handhaving.

Het bestuurlijke belang van een adequate handhaving van ruimtelijke plannen is dus groot, maar dat geldt ook voor de individuele belangen van burgers en bedrijven.

6.2 Professionele handhaving en handhavingsprogramma

De gemeente Landerd voldoet aan de wettelijke kwaliteitscriteria voor een professionele handhavingsorganisatie. Elke vier jaar wordt er een Handhavingsbeleidsplan opgesteld waarin de prioriteiten voor de uitvoering worden vastgelegd. Dit gebeurt bij voorkeur na de aantreding van een nieuwe gemeenteraad en de vorming van een nieuw college van burgemeester en wethouders. Elk jaar wordt aan de hand van de probleem- of omgevingsanalyse en de prioritering een voortschrijdend programma gemaakt, waarin rekening wordt gehouden met nieuwe ontwikkelingen en de op dat moment concrete problematiek.

Handhaving van bouw- en gebruiksvoorschriften van ruimtelijke plannen is een vaste prioriteit in het programma.

Hoofdstuk 7 Economische uitvoerbaarheid

7.1 Planopzet

Het plangebied is in eigendom van de initiatiefnemer. Het plangebied betreft het gebouw aan de Runstraat 25a. Het bestaande gebouw met een gemengde functie zal worden gesloopt en binnen het plangebied wordt een nieuw woongebouw met daarin 2 appartementen gerealiseerd. Het betreft een middelduur levensloopbestendig koop appartement op de begane grond en een middelduur/goedkoop huur appartement verdeeld over de verdiepingen.

Voorname woningtypologie wordt vastgesteld in een tussen de initiatiefnemer en de gemeente Landerd te sluiten anterieure overeenkomst.

7.2 Financiële haalbaarheid

De kosten die gemaakt worden bij de uitvoering van de ontwikkeling zijn beperkt tot de sloop van het huidige gebouw, realisatie van het nieuwe woongebouw, leges, de ruimtelijke procedure en bijbehorende onderzoeken. De initiatiefnemer zal deze kosten op zich nemen.

7.3 Kostenverhaal

De kosten die gemaakt worden bij de uitvoering van de ontwikkeling en eventuele succesvolle planschadeclaims zijn voor rekening van de initiatiefnemer. Hiertoe wordt een planschadeovereenkomst tussen de initiatiefnemer en de gemeente Landerd gesloten. De ontwikkeling heeft voor de gemeente geen negatieve financiële gevolgen.

Hoofdstuk 8 Overleg en maatschappelijke uitvoerbaarheid

8.1 Inspraak en omgevingsdialoog

De wet kan ertoe verplichten om inspraak te verlenen. De Wet ruimtelijke ordening en de Algemene wet bestuursrecht verplichten het verlenen van inspraak bij het opstellen van dit ruimtelijke plan niet. De gemeente is wettelijk niet verplicht om een voorontwerp van dit ruimtelijke plan te maken en daar een inspraakprocedure voor te volgen.

De gemeente Landerd heeft ook een eigen inspraakverordening, de Inspraakverordening gemeente Landerd 1994. Daarin staat dat er voor ruimtelijke plannen de mogelijkheid tot inspraak wordt geboden indien er ingrijpende gevolgen kunnen zijn voor ingezetenen en/of direct omwonenden. De gemeente heeft er in dit geval voor gekozen om geen inspraakprocedure te doorlopen.

In het kader van de omgevingsdialoog zijn er gesprekken gevoerd tussen de initiatiefnemer en de directe omwonenden. Een beschrijving hoe en met wie de gesprekken hebben plaatsgevonden en wat de belangrijkste conclusies zijn, is bekend bij de gemeente Landerd.

8.2 Vooroverleg

Op basis van artikel 6.18 van het Bor en artikel 3.1.1 van het Besluit ruimtelijke ordening wordt er vooroverleg gevoerd met de besturen van betrokken gemeenten en waterschappen en met die diensten van provincie en Rijk die betrokken zijn bij de zorg voor de ruimtelijke ordening, of die belast zijn met de behartiging van belangen die in het plan in het geding zijn. Hiertoe is vooroverleg gevoerd met:

- vooroverleginstantie 1

De ingediende overlegreacties van bovengenoemde instanties zijn in het hiernavolgende samengevat en beantwoord. Vooropgesteld wordt dat overlegreacties of onderdelen daarvan die hierna niet of niet letterlijk zijn weergegeven wel degelijk bij de afweging betrokken zijn. De beantwoording is cursief weergegeven en vervolgens wordt per overlegreactie aangegeven hoe hierover besloten is.

1. Vooroverleginstantie 1

Samenvatting overlegreactie

PM

Beoordeling reactie

PM

Besluit

PM

8.3 Uitgebreide voorbereidingsprocedure

Op basis van paragraaf 3.3 van de Wet algemene bepalingen omgevingsrecht wordt de uitgebreide voorbereidingsprocedure doorlopen. Dit betekent dat er een kennisgeving geplaatst dient te worden in een huis-aan-huisblad, op een website en in het Gemeenteblad. Daartoe wordt

een kennisgeving geplaatst in het huis-aan-huisblad De Arena, op de gemeentelijke website en in het Gemeentebblad. Het ontwerpbesluit en de daarbij behorende stukken zullen analoog zes weken ter inzage liggen. Tijdens die periode kan door iedereen een zienswijze naar voren gebracht worden tegen het ontwerpbesluit.