

## **QUICKSCAN FLORA & FAUNA**

RUSTVENSEWEG 2, REEK

# Colofon

## Quickscan flora & fauna

**Projectnummer:** EZ.14.0048

**Versie:** definitief

**Datum:** 12 maart 2014

### Opdrachtnemer

Exlan  
Poort van Veghel 4949  
5466 SB Veghel

Postbus 200  
5460 BC Veghel

### Locatie

Rustvenseweg 2, Reek

### Opdrachtgever

De Molen Banden  
Rustvenseweg 2  
5375KW Reek  
T: 0486-472845

### Handtekening

.....

### Contactpersoon

Anton van Zeeland  
T: 06 – 5478 6572  
F: 088 – 488 2102  
E: [anton.van.zeeland@exlan.nl](mailto:anton.van.zeeland@exlan.nl)

### Uitvoerders

Anton van Zeeland  
Toby van Baast

### Collegiale check

AZ

ALLE RECHTEN VOORBEHOUDEN. NIETS UIT DEZE UITGAVE MAG WORDEN VERVEELVONDIGD DOOR MIDDEL VAN DRUK, FOTOKOPIE, MICROFILM, GELUIDSBAND, ELEKTRONISCH OF OP WELKE ANDERE WIJZE DAN OOK, EN EVENMIN IN EEN GEAUTOMATISEERD GEGEVENSBESTAND WORDEN OPGESLAGEN, ZONDER VOORAFGAANDE SCHRIFTELIJKE TOESTEMMING VAN AGRIFIRM EXLAN.

# Inhoudsopgave

## Quickscan flora & fauna

INLEIDING	4
HOOFDSTUK 1 TOETSINGSKADER	6
HOOFDSTUK 2 ONDERZOEKSRESULTATEN	9
HOOFDSTUK 3 CONCLUSIE	14
LITERATUUR	16
BIJLAGEN	17
SITUERING BESTAANDE SITUATIE	

# Inleiding

## Quickscan flora & fauna

### Aanleiding

Aanleiding voor het onderzoek naar de natuurwaarden van de locatie Rustvenseweg 2 te Reek is een groter bouwblok in het kader van het bestemmingsplan. In dit kader wordt door het bevoegde gezag een flora- en faunatoets noodzakelijk geacht. Bij de uitvoering van de voorgenomen wijziging zal rekening moeten worden gehouden met het huidige voorkomen van de op grond van de Flora- en faunawet beschermde soorten. Als de voorgenomen ingreep leidt tot het overtreden van verbodsbepalingen betreffende beschermde soorten, zal vrijstelling of ontheffing ex. artikel 75 van de Flora- en faunawet moeten worden verkregen. Daarnaast dient rekening te worden gehouden met eventuele effecten op beschermde natuurgebieden.

De voorliggende quickscan bevat een inventarisatie van de huidige aanwezigheid van beschermde soorten planten en dieren in en om het plangebied. Daarnaast worden de te verwachten effecten van de ingreep in het plangebied beoordeeld. De resultaten kunnen dienst doen bij de onderbouwing van de ontheffingsaanvraag ex artikel 75 van de Flora- en faunawet.

### Plangebied

Het plangebied valt binnen de gemeente Landerd. Binnen het plangebied is momenteel een bandenbedrijf gelegen, zoals op onderstaande luchtfoto is te zien. Ten oosten van het plangebied is bos gelegen, ten westen ligt de N277 en ten noorden de N324. Ten westen van de N277 is een groot bosgebied aanwezig. Het terrein is omheind met hekwerk en beveiligd met voltage. De verdere directe omgeving van het plangebied bestaat uit bossen en aan west- en noordzijden liggen provinciale wegen.



• Afbeelding 1: Onderzoekslocatie, Rustvenseweg 2

### Voorgenomen ingreep

De planlocatie is momenteel in gebruik als bandenbedrijf. Het voornemen is om enkele bijgebouwen te slopen en diverse nieuwe bebouwing te realiseren.

De nieuwe bijgebouwen wil men benutten voor de opslag en bewerking van banden. Het bebouwd oppervlak binnen de planlocatie neemt hierdoor toe met ongeveer 50%.

Uitgangspunten voor de te realiseren gebouwen zijn:

- Het verwijderen van bebouwing en erfverharding;
- Het bouwrijp maken van de terreinen;
- Het bouwen van de nieuwe woningen;
- Het aanleggen van verharding en beplanting.

In de onderstaande afbeelding zijn de huidige en toekomstige situaties te herleiden. In de huidige situatie is het bouwblok met een dikke zwarte lijn aangegeven, in de blauw gestippelde vlakken komt bebouwing.

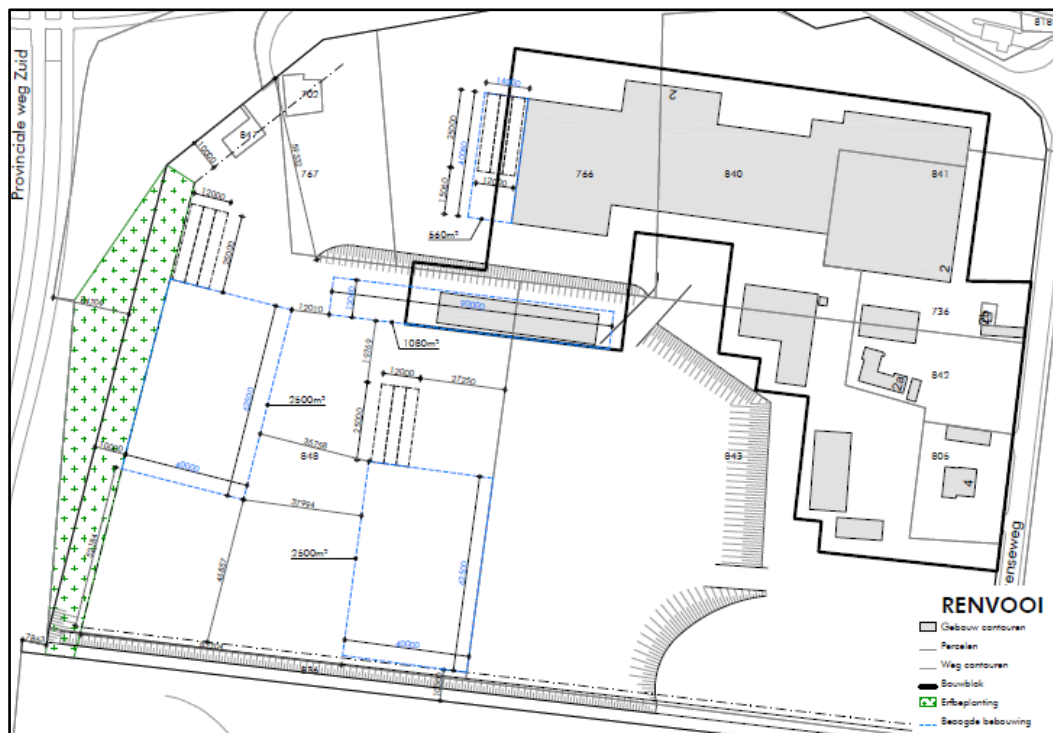

- Afbeelding 2: Gewenste ontwikkeling, met blauw is nieuwe bebouwing ingetekend

### Probleemstelling

Om een indicatie te krijgen van de effecten die de bouwwerkzaamheden hebben op de natuurwaarden binnen het plangebied, dienen de volgende vragen te worden beantwoord:

1. Welke wettelijk beschermde soorten komen in het plangebied voor? Welke status hebben deze soorten?
2. Welke invloed heeft de geplande ingreep in het betreffende gebied op de beschermde soorten?
3. Indien de duurzame staat van instandhouding van strikt beschermde soorten in gevaar komt, welk vervolgtraject dient dan doorlopen te worden?
4. Voor welke beschermde soorten moet eventueel een ontheffing aangevraagd worden?

# 1

## Toetsingskader

De bescherming van natuur is in Nederland vastgelegd in nationale wetgeving. De nationale wetgeving is Nederlandse implementatie van de belangrijkste Europese wetgevingselementen. Hierin wordt onderscheid gemaakt tussen soortenbescherming en gebiedsbescherming. De soortenbescherming is verankerd in de Flora- en faunawet (2002). De gebiedsbescherming is verankerd in de Natuurbeschermingswet 1998.

### 1.1 Flora- en faunawet

De Flora- en faunawet vormt voor wat betreft de soortenbescherming een concrete en correcte implementatie van de habitatrichtlijn. Deze wet is op 1 april 2002 in werking getreden. Doel van deze wet is de bescherming van dier- en plantensoorten in hun natuurlijke leefgebied. De Flora- en faunawet kent zowel verbodsbepalingen als een zorgplicht. De zorgplicht geldt altijd, voor iedereen en in alle gevallen. De verbodsbepalingen zijn gebaseerd op het 'nee, tenzij – principe'. Voor verschillende categorieën soorten en activiteiten zijn vrijstellingen of ontheffingen van deze verbodsbepalingen mogelijk. Hiervoor gelden de volgende voorwaarden:

- Planten, behorende tot een beschermde inheemse plantensoort, te plukken, te verzamelen, af te snijden, uit te steken, te vernielen, te beschadigen, te ontwortelen of op enigerlei andere wijze van hun groeiplaats te verwijderen. (art 8 Flora- en faunawet);
- Dieren; behorende tot een beschermde inheemse diersoort, te doden, te verwonden, te vangen, te bemachtigen of met het oog daarop op te sporen. (art 9 Flora- en faunawet);
- Dieren, behorende tot een beschermde inheemse diersoort, opzettelijk te verontrusten. (art 10 Flora- en faunawet);
- Nesten, holen of andere voortplantings- of vaste rust- of verblijfplaatsen van dieren, behorende tot een beschermde diersoort, te beschadigen, te vernielen, uit te halen, weg te nemen of te verstoren. (art 11 Flora- en faunawet);
- Eieren van dieren, behorende tot een beschermde inheemse diersoort, te zoeken, te rapen, uit het nest te nemen, te beschadigen of te vernielen (art. 12 Flora- en faunawet);
- Het vervoeren en onder zich hebben (i.v.m. verplaatsen van planten en dieren. (art 13 Flora- en faunawet).

Als gevolg van ruimtelijke ingrepen is het mogelijk dat beschermde soorten beschadigd, verstoord of vernietigd worden. Als op basis van onderzoeksgegevens blijkt dat beschermde soorten voorkomen, kan dit consequenties hebben voor de voorgenomen ruimtelijke ingreep.

Met ingang van juli 2004 geldt een Wijziging Besluit vrijstelling beschermde plant- en diersoorten. Met de wijziging worden knelpunten opgelost die o.a. bestaan bij ruimtelijke projecten als gevolg van de aanwezigheid van beschermde dier- en plantensoorten. Bij veel werkzaamheden hiermee samenhangend is het niet langer nodig een ontheffing van Flora- en faunawet aan te vragen om beschermde dieren te verstoren of bijvoorbeeld beschermde planten te maaien. In plaats hiervan gaat een vrijstelling gelden. Om gebruik te kunnen maken van de vrijstelling is het wel nodig om te werken volgens een gedragscode. Alleen als het gaat om veel voorkomende soorten is het niet nodig om volgens een dergelijke gedragscode te werken.



## **1.2 Natuurbeschermingswet**

De beschermde gebieden die onder de Europese Habitat- en Vogelrichtlijn (Natura 2000) zijn aangewezen vallen onder de Natuurbeschermingswet. De nieuwe Natuurbeschermingswet (1998) is sinds eind 2005 van kracht. Middels deze wet zijn verschillende gebieden in Nederland beschermd vanwege de voorkomende natuur. Het doel van de Natuurbeschermingswet is het beschermen en instandhouden van bijzondere gebieden in Nederland. Indien een plan negatieve gevolgen heeft (kan hebben) is een vergunning noodzakelijk. Ook hierbij geldt het 'nee, tenzij – principe'. Per gebied wordt een beheerplan opgesteld waarin wordt opgenomen welke handelingen zonder vergunning kunnen worden uitgevoerd.

De locatie is niet gelegen binnen de contouren van een Natura 2000 gebied of een Natuurbeschermingswetgebied. Natura 2000 gebied Sint Jansberg ligt het dichtste bij op een afstand van 16.5 km. De uiterwaarden van de Waal liggen op een afstand van 17 km. De invloed van de uitbreiding op natuurwaarden over grotere afstanden wordt niet in dit rapport behandeld.

## **1.3 Ecologische hoofdstructuur**

Het doel van de ecologische hoofdstructuur is om te komen tot duurzame populaties van kwetsbare planten en diersoorten. Om de planten- en diersoorten gezond en veerkrachtig te houden, moeten ze in verschillende leefgebieden kunnen voorkomen. Dit is belangrijk voor de voortplanting; het bevordert de genetische variatie binnen een soort. Soorten hebben zo meer overlevingskansen en meer uitwisselingsmogelijkheden.

De ecologische hoofdstructuur in Gelderland sluit aan op die in de rest van Nederland. Samen vormen ze weer een onderdeel van het Europese net van natuurgebieden, ook wel aangeduid als Natura 2000. Om de ecologische hoofdstructuur als netwerk te laten functioneren werkt de provincie ook aan het aanleggen van verbindingzones en het oplossen van faunaknelpunten in de wegenstructuur. Op bepaalde plaatsen worden dan tunnels of wildviaducten aangelegd.

Ook de beheersgebieden behoren tot de EHS. Dit zijn agrarische gebieden, waar belangrijke natuurwaarden voorkomen. Voorbeelden zijn weidevogels of bepaalde akkerplanten. Er is subsidie beschikbaar voor een aangepast landbouwkundig gebruik. Dat wordt agrarisch natuurbeheer genoemd.

Het bosgebied ten westen, zuiden en oosten van het plangebied maakt deel uit van de EHS.

## **1.4 Onderzoeksmethode**

Om een goede indicatie van de natuurwaarden binnen het plangebied te krijgen, wordt het onderzoek in verschillende stappen uitgevoerd.

Op basis van literatuuronderzoek is nagegaan of er wettelijk beschermde planten- of diersoorten in het gebied voorkomen.

Na het literatuuronderzoek is een verkennend terreinbezoek gebracht aan het plangebied. Hierbij is, op basis van de gegevens van het literatuuronderzoek, beoordeeld voor welke soorten het gebied daadwerkelijk een geschikte habitat biedt en daarmee welke soorten er daadwerkelijk voor kunnen komen. Vervolgens zijn de mogelijke effecten op de verwachte beschermde soorten beschreven.

Op basis van de doorlopen procedures zijn conclusies getrokken met betrekking tot de eventuele negatieve effecten en/of obstakels inzake de Flora- en faunawet art. 75.

Op donderdag 27 februari 2014 is tussen 10.00 uur en 11.00 uur de locatie ter plaatse geïnventariseerd, om te onderzoeken of het plangebied een zodanig belangrijke status heeft dat een aanvullend veldonderzoek noodzakelijk is. Op het moment van inventarisatie was de temperatuur ca. 8°C, was het wisselend bewolkt en stond er een matige wind.

In het plangebied is de omgeving onderzocht op de aanwezige flora en fauna. Op basis van terreinkenmerken is beoordeeld of het terrein geschikt is voor de, in de regio voorkomende, beschermde soorten.



# 2

## Onderzoeksresultaten

### 2.1 Literatuuronderzoek

In dit onderzoek is gebruik gemaakt van de gegevens zoals die beschikbaar zijn bij het Ministerie van Economische Zaken, Landbouw en Innovatie en de provincie Gelderland.

De onderzoek locatie heeft geen beschermde status in het kader van de Natuurbeschermingswet. Het dichtstbijzijnde Natura 2000 gebied ligt op 16.5 km afstand. Er wordt niet verwacht dat het uitvoeren van de voorgenomen ingreep een negatieve invloed heeft op natuurbeschermingswetgebieden. Het plangebied is niet gelegen in de ecologische hoofdstructuur, maar er wel tegenaan

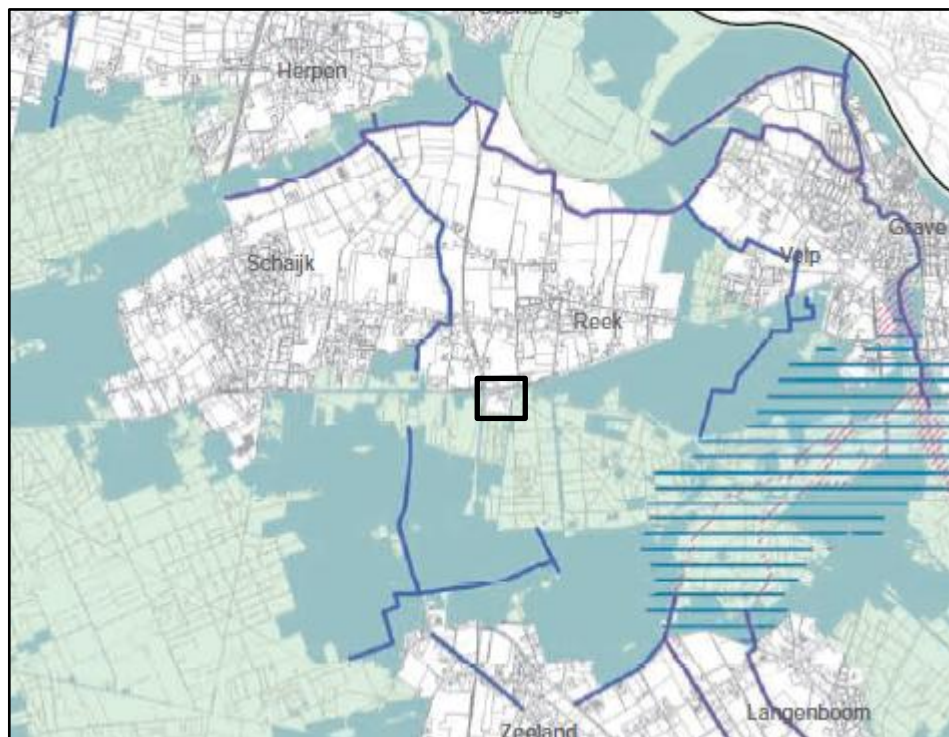

• Afbeelding 3: EHS in omgeving plangebied: (Bron: Verordening Ruimte NB, 2014)

Het plangebied is tevens gekenmerkt als leefgebied voor dassen. Gezien de omheining en grote oppervlakte verharding binnen het plangebied, is het niet aannemelijk dat dassen het plangebied gebruiken als verblijfplaats. Dit neemt niet weg dat het plangebied niet als foerageergebied wordt beschouwd.

De broedvogelinventarisaties die door de provincie Noord-Brabant worden uitgevoerd zijn zogenaamde territorium-karteringen. Een stip geeft aan dat de betreffende soort in het aangegeven jaar op de plek van de stip een territorium heeft gehad. Dit betekent niet dat de stippen op de aangeleverde verspreidingskaartjes de exacte nestlocaties weergeven. Aangezien een vogelsoort een territorium verdedigt met de intentie om daar te gaan broeden, geeft het aantal territoriumstippen een goede indicatie van het aantal vogels dat daadwerkelijk gebroed heeft of daar tenminste een poging toe heeft ondernomen.

In de vlakdekkende kartering inventariseert de provincie alleen het agrarische gebied. Grote aaneengesloten bos- en natuurgebieden (>25 ha) en stedelijk gebied worden niet meegenomen tijdens de vlakdekkende broedvogelkartering.

Een aantal vogelsoorten zijn opgenomen in Annex 1 van de Europese Vogelrichtlijn. Voor deze soorten zijn gebieden aangewezen. Deze Europese wetgeving is voor de gebiedsbescherming vertaald in de Natuurbeschermingswet 2004. Buiten deze gebieden is de bescherming geregeld in de Flora- en faunawet.

Op grond van de Flora- en faunawet zijn alle van nature op het Europees grondgebied van de Lidstaten van de Europese Unie voorkomende vogelsoorten beschermd (Art.4 lid1b). De algemene verbodbepalingen zijn geregeld in art 9 t/m 12 en hebben betrekking op doden, verwonden, vangen, verontrusten van de vogels en het vernielen van hun nesten of broedholen en het rapen van hun eieren.

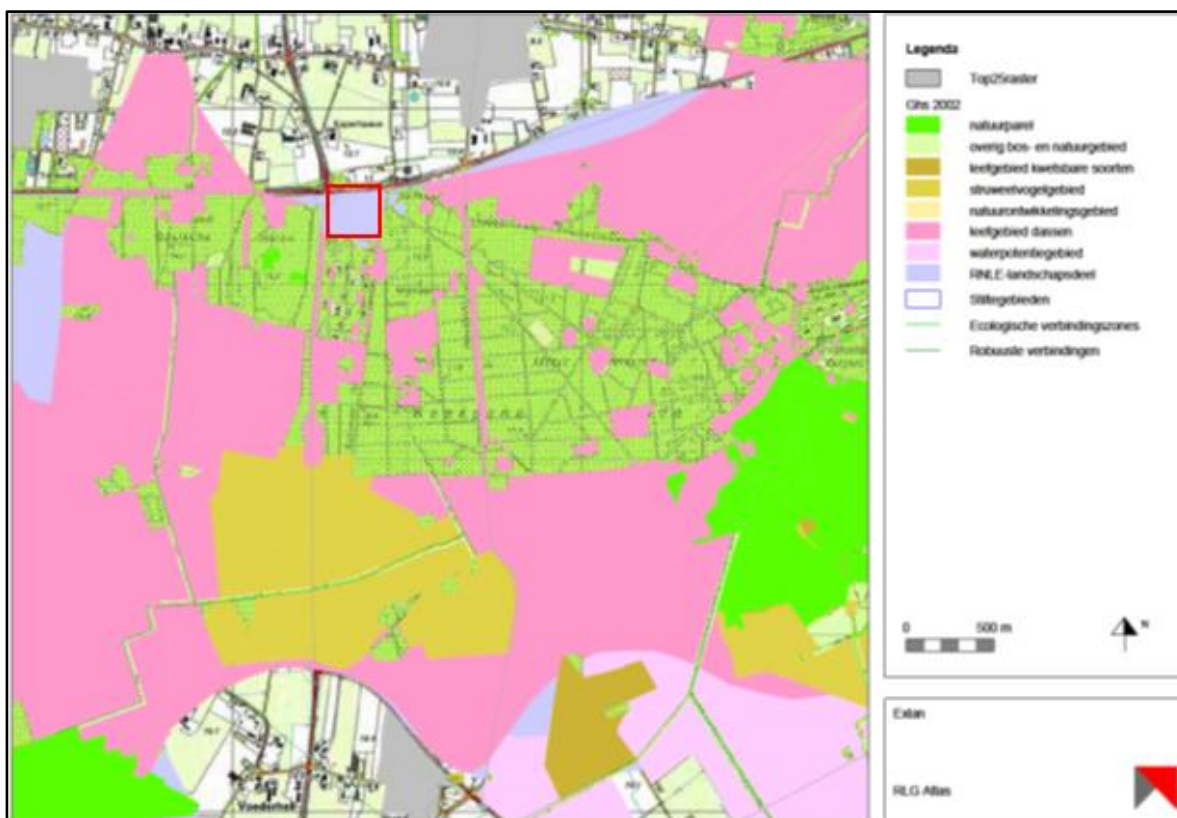

• Afbbeelding 4: Natuur-/leefgebieden in omgeving plangebied (Bron: provincie Noord Brabant)

Een aantal broedvogelsoorten verdienen extra aandacht bij de bescherming omdat ze bij besluit van 4 november 2004 (Staatscourant 218) op de Rode lijst staan vermeld.

Uit de gegevens van ArcGis – Broedgebieden van vogels blijkt dat in de omgeving van het plangebied (betreffende kilometerhok) de Boomvalk voorkomt. Deze vogel staat als kwetsbaar vermeld op de Nederlandse rode lijst.

Bij de provinciale vegetatiekartering wordt van een selectie van soorten de verspreiding in beeld gebracht. In principe worden alle soorten van de Rode Lijst gekarteerd. Wat betreft de volledigheid van de gegevens: bij de kartering wordt een gebied eenmalig bezocht. Afhankelijk van de periode waarin is gekarteerd of door recent uitgevoerd beheer (schonen van sloten, gemaaide bermen/graslanden etc.) kunnen soorten worden gemist.

## 2.2 Veldonderzoek

Op verschillende punten in het plangebied zijn waarnemingen verricht. De ecologische factoren in de omgeving zijn met behulp van een digitale fotocamera vastgelegd. Om de flora en fauna te kunnen determineren, is gebruik gemaakt van eigen kennis en literatuur.

### Flora algemeen

Het plangebied is vrijwel volledig in gebruik voor de bedrijfsvoering. Er is nauwelijks flora aanwezig. De kruiden die er werden aangetroffen zijn algemene soorten. Het plangebied is gelegen binnen nabij bestaand bosgebied. De begroeiing binnen het bosgebied bestaat hoofdzakelijk uit naaldbomen.

### Struwelen en ruigte begroeiing

Binnen het plangebied komen enkele losse bomen voor, onder andere zomereiken en rode beuken. De bomen zijn gemiddeld 25 jaar oud. Binnen het plangebied zijn geen bijzondere (gevoelige) plantensoorten gevonden.



• Afbeelding 5: Foto's plangebied Rustvenseweg 2 te Reek

### Fauna algemeen

Het plangebied is gelegen nabij de omgeving van een leefgebied voor dassen. Tijdens de inventarisatie is extra aandacht besteed aan de mogelijke aanwezigheid van dassen in of in de nabijheid van het plangebied.

### Zoogdieren

Tijdens het terreinbezoek is nauwkeurig gekeken naar de aanwezigheid van zoogdieren. Er zijn sporen van muizen, mollen, muizen wilde katten en vossen, konijnen en mestkevers gevonden. De mestkevers komen af op de uitwerpselen van de konijnen.

Er zijn geen sporen van dassen waargenomen. Gezien de bedrijvigheid binnen het plangebied, wordt niet verwacht dat dassen het terrein als foerageergebied gebruiken.



### Vleermuizen

Tijdens het terreinbezoek zijn geen sporen van vleermuizen waargenomen. De aanwezige bomen binnen het plangebied bevatten geen specifieke holten, waarin zich vleermuizen kunnen bevinden. De bomen zijn niet geschikt als verblijfplaats voor vleermuizen. Meerdere gebouwen zijn specifiek onderzocht op sporen van vleermuizen. Er zijn geen sporen aangetroffen. Het te slopen gebouw bestaat slechts uit enkel golfplaten dak en is daardoor niet geschikt als verblijfplaats voor vleermuizen.

### Reptielen / amfibieën

Tijdens het terreinbezoek zijn geen reptielen of amfibieën waargenomen.

### Dagvlinders

Dagvlinders vliegen voornamelijk bij warm en zonnig weer. Ten tijde van het terreinbezoek, eind februari, was het 8 graden. Voor dagvlinders is deze temperatuur te laag. Hierdoor zijn er dan ook geen dagvlinders aangetroffen. Eind februari is niet het beste tijdstip voor dagvlinders.

### Libellen

Tijdens het terreinbezoek zijn geen libellen aangetroffen. Doordat er binnen het plangebied geen water met oevervegetatie aanwezig is, is de verwachting dat er enkel libellen voorkomen om te jagen.

### Vissen

Binnen het plangebied is geen oppervlaktewater aanwezig. Dit sluit de aanwezigheid van vissen binnen het plangebied uit.

### Vogels

De volgende vogelsoorten zijn gezien of gehoord op het terrein of in het bos ernaast:

- Groenling
- Huismus
- Merel
- Roodborst
- Kraai
- Houtduif
- Zwarte specht

Geen van bovenstaande waargenomen vogelsoorten worden bedreigd.

## **2.3 Effecten van de ingreep**

De effecten op beschermde soorten zijn onderzocht op basis van het voornemen binnen het plangebied. Er wordt gebouwd en gesloopt. Het voornemen zal bij de uitvoering weinig effect hebben op verschillende voorkomende of te verwachten soorten.

### Gebieden

Beschermde gebieden (Natura 2000) bevinden zich op een afstand van 222 meter. De ingreep heeft gezien de afstand tot de gebieden en de uit te voeren werkzaamheden geen effect op de beschermde gebieden. De ingreep zal niet leiden tot versnippering of onderbreking van ecologische verbindingzones of leefgebieden. De voorgenomen ingreep zal geen afbreuk doen aan de landschapsstructuur en belevingswaarde van de beschermde gebieden.

### Zoogdieren

Verstoring van zoogdieren kan plaatsvinden met de aanvang van de werkzaamheden. Vaste verblijfplaatsen van algemene soorten kunnen worden vernield. Deze dieren zullen vanwege de onrust hun vaste verblijfplaats verlaten en naar omliggende gebieden trekken.

Tijdens de werkzaamheden dient zorgvuldig aandacht te worden besteedt aan het in stand houden van vluchtmogelijkheden voor eventueel aanwezige zoogdieren. Het betreft algemeen voorkomende soorten die niet strikt beschermd zijn. De voorgenomen ingreep zal geen negatief effect hebben op de gunstige staat van instandhouding van deze soorten.

Binnen het plangebied zijn geen beschermde zoogdieren gevonden. Er zijn wel sporen gevonden van konijnen, wilde katten en vossen, muizen, ratten en mollen. Omdat de planlocatie geen verblijfplaats is voor deze dieren en in de directe omgeving veel weilanden en bossen aanwezig zijn, zijn er tijdens de werkzaamheden voldoende vluchtmogelijkheden voor deze zoogdieren.

#### **Vleermuizen**

Binnen het plangebied zijn geen vleermuizen waargenomen. Tevens zijn er geen sporen van vleermuizen waargenomen, wat er op kan duiden dat het plangebied niet als foerageer-/jachtgebied wordt gebruikt. Omdat in de te verwijderen gebouwen geen vleermuizen zijn aangetroffen is niet te verwachten dat de sloopwerkzaamheden van invloed zullen zijn op de instandhouding van het territorium van de vleermuis.

#### **Reptielen / amfibieën**

Werkzaamheden in het plangebied tijdens het voortplantingsseizoen (maart t/m augustus) zullen geen negatieve effecten hebben op de meeste amfibie- en reptielensoorten. Overwinteringsplaatsen en voortplantingsplaatsen van amfibieën en reptielen bevinden zich in oppervlaktewater. Binnen het plangebied is geen oppervlaktewater aanwezig.

#### **Dagvlinders**

Binnen het plangebied zijn geen vlinders aangetroffen, er zijn ook geen planten aangetroffen die vlinders aan kunnen trekken. Naar verwachting heeft de voorgenomen ingreep geen negatief effect op vlinders.

#### **Libellen**

Tijdens het terreinbezoek zijn geen libellen waargenomen. Daarnaast hebben de wijzigingen geen invloed op oppervlaktewateren. Het is niet te verwachten dat de voorgenomen wijzigingen binnen het plangebied een negatief effect hebben op de libellen.

#### **Vissen**

Binnen het plangebied is geen oppervlaktewater aanwezig. Effecten van de ingreep op de soortgroep vissen zijn hierdoor uitgesloten.

#### **Vogels**

Alle vogels zijn beschermd in het kader van de Vogelrichtlijn. Werkzaamheden in en in de omgeving van broedplaatsen tijdens de broedtijd (15 maart – 15 juli) zullen sterke negatieve effecten hebben op de meeste vogelsoorten door vernietiging van broedplaatsen en verstoring van de reproductie. Versturende werkzaamheden in deze periode zijn dan ook niet toegestaan. Indien broedvogels binnen het broedseizoen worden verstoord, wordt wettelijk gezien geen ontheffing verleend. Buiten het broedseizoen kan wel ontheffing worden verleend. Versturende werkzaamheden dienen hierdoor buiten het broedseizoen uitgevoerd te worden.

#### **Planten**

Het plangebied bevat geen beschermde plantensoorten. De voorgenomen ingreep heeft dan ook geen negatief effect op de instandhouding van beschermde plantensoorten.

#### **Overige beschermde soorten**

Omdat er geen beschermde soorten zijn aangetroffen, hoeven deze soorten niet in een eventuele ontheffingsaanvraag te worden opgenomen.

# 3

## Conclusie en aanbevelingen

Het natuuronderzoek is gebaseerd op inventarisatiegegevens van derden, literatuuronderzoek en een verkennend terreinbezoek aan het plangebied. Het beeld dat uit het onderzoek naar voren is gekomen vormt voldoende basis om gefundeerd uitspraken te doen over de gevolgen van de voorgenomen werkzaamheden voor beschermde soorten en gebieden.

### 3.1 Conclusie

Voor de bepaling van de effecten en voor de beantwoording van de vraag of men in strijd komt met de Flora- en faunawet, wordt de relatie gelegd tussen het initiatief met deze wet door waar mogelijk antwoord te geven op de volgende vragen:

1. *Heeft de voorgenomen activiteit directe gevolgen op de voortplantingslocatie of standplaats?*
2. *Heeft de voorgenomen activiteit indirecte gevolgen op de voortplantingslocatie of standplaats? En welk deel van het leefgebied wordt aangetast?*
3. *Heeft de ingreep een invloed op individueel, lokaal, regionaal of Nederlands niveau?*
4. *Blijven er voldoende alternatieve leefgebieden in het plangebied of in de omgeving over waar de soort naar toe kan uitwijken?*

Uit de effectenbeschrijving blijkt dat er geen directe of indirecte gevolgen zijn van de voorgenomen activiteiten op de voortplanting en instandhouding van beschermde dieren en plantsoorten. Lokaal zullen niet specifiek beschermde diersoorten (muizen, konijnen, vogels) uit het plangebied trekken op zoek naar een vervangende biotoop. De omgeving kenmerkt zich door het bosrijke karakter. De biotoop ter plaatse bestaat uit uitsluitend bosgebied. Voor eventuele aanwezige soorten is in de omgeving voldoende vervangende biotoop aanwezig.

Het voornemen zal naar verwachting geen effect hebben op beschermde planten. Binnen het plangebied komen geen beschermde plantensoorten voor.

Voor aanvang van de wijzigingen binnen het plangebied, dient geen ontheffing ex art. 75 van de Flora- en faunawet aangevraagd te worden voor strikt beschermde soorten. De werkzaamheden kunnen leiden tot een beschadiging of vernietiging van mogelijke verblijfplaatsen en/of verstoring van eventueel aanwezige soorten. De werkzaamheden brengen het voortbestaan van de deze en algemene soorten echter niet in gevaar. Een ontheffing of eventuele compensatie is hier niet van toepassing.

Uit dit onderzoek blijkt dat de werkzaamheden binnen het plangebied geen significant negatief effect hebben op de natuurwaarden binnen het plangebied.

Omdat er verwacht wordt dat geen strikt beschermde flora en fauna in het plangebied verblijven, zal de ingreep geen negatief effect hebben op deze soorten en hun omgeving. Voor het merendeel van de aanwezige of te verwachten beschermde soorten zijn de effecten gering.

### **3.2 Vrijstellingen en ontheffingen**

Uitvoering van de werkzaamheden zal niet leiden tot overtreding van de verbodsbepalingen waarvoor vrijstelling geldt of ontheffing zal moeten worden verkregen. Voor 'categorie 1-soorten' geldt een algemene vrijstelling indien de werkzaamheden zijn te karakteriseren als ruimtelijk ingreep of bestendig gebruik en beheer. Ook voor de 'categorie 2-soorten' geldt een vrijstelling onder deze voorwaarden in combinatie met gedragscode. Er zijn geen categorie 2 en 3 soorten aangetroffen of te verwachten. Derhalve worden geen verbodsbepalingen overtreden. De zorgplicht blijft altijd geldig.

### **3.3 Aanbevelingen**

Met de voorgenomen activiteit kan er sprake zijn van lokale en tijdelijke effecten, met name in de aanlegfase. Om de risico's op verstoring van beschermde soorten in het plangebied te minimaliseren, wordt aanbevolen om voorafgaand aan de werkzaamheden het terrein te controleren op de aanwezigheid van beschermde soorten. De meeste in het plangebied voorkomende algemene soorten zullen wegtrekken naar geschikt terrein in de omgeving. Door ingrijpende verstorende werkzaamheden (slopen) buiten het broedseizoen uit te voeren wordt mogelijke verstoring voorkomen.

Voor soorten die zijn vrijgesteld van de ontheffingsplicht en voor alle overige beschermde soorten, geldt een algemene zorgplicht volgens de Flora- en faunawet. Hierbij moeten passende maatregelen worden genomen om schade aan beschermde soorten te voorkomen of te beperken. Het plaatsvinden van werkzaamheden buiten het broed-/voortplantingseizoen valt hier onder. Volgens de wetgeving geldt dat de werkzaamheden buiten het broedseizoen moeten worden uitgevoerd.





# Literatuur

- Besluit inwerkingtreding Flora- en faunawet.  
Vastgesteld d.d. 12 december 2001. Staatscourant 2001, nr. 656.
  - Broekhuizen, S., Hoekstra, B., Laar, van, V., Smeenk, C. & Thissen, J.B.M., 1992  
Atlas van de Nederlandse zoogdieren. Stichting uitgeverij van de KNNV, Utrecht.
  - Europese Gemeenschappen,  
Richtlijn no 92/409 inzake het behoud van de vogelstand. Brussel, 1979.
  - Europese Gemeenschappen,  
Richtlijn no 92/43 inzake instandhouding van de natuurlijke habitat en de wilde flora en fauna. Brussel, 1992.
  - Flora- en faunawet.  
Vastgesteld d.d. 25 mei 1998 Staatsblad d.d. 14 juli 1998, nr. 402.
  - Hollander, H., & Geest, van der, P., 1994.  
Rode-Lijst van bedreigde zoogdieren in Nederland.  
Red data book of threatened mammals in the Netherlands. Vereniging voor Zoogkunde en Zoogdierbescherming, Utrecht.
  - Ministerie van Landbouw, Natuurbeheer en Visserij, Ministerie van Volkshuisvesting.  
Ruimtelijke Ordening en milieu, 2004. Nota Ruimte.
  - De Nederlandse libellen, Nederlandse Fauna, deel 4  
Nationaal historisch museum, KNNV uitgeverij (2002)
  - Vereniging voor Zoogdierkunde en Zoogdierbescherming (VZZ)
- 
- <http://www.brabant.nl>
  - <http://www.wikipedia.nl>
  - <http://www.vogelbescherming.nl>



# 1

## Bijlage Gewenste inrichting

