



Soort ruimtelijk plan Titel

Versie 1

Ruimtelijke onderbouwing

Omgevingsvergunning Netjeshof 2 Schaijk

Bestemmingsplan Kom Schaijk

Gemeente Landerd,

Datum 5 maart 2019

INHOUDSOPGAVE

RUIMTELIJKE ONDERBOUWING

| | | |
|--------------------|---|----|
| <i>Hoofdstuk 1</i> | <i>Inleiding</i> | 4 |
| 1.1 | <i>Aanleiding en korte planbeschrijving</i> | 4 |
| 1.2 | <i>Begrenzing plangebied</i> | 5 |
| 1.3 | <i>Geldende bestemmingsplannen</i> | 6 |
| <i>Hoofdstuk 2</i> | <i>Toelichting op het plangebied</i> | 7 |
| 2.1 | <i>Ontstaansgeschiedenis</i> | 7 |
| 2.2 | <i>Bestaande situatie</i> | 7 |
| 2.3 | <i>Beeogde situatie</i> | 7 |
| <i>Hoofdstuk 3</i> | <i>Beleid en regelgeving</i> | 8 |
| 3.1 | <i>Inleiding</i> | 8 |
| 3.2 | <i>Rijksbeleid</i> | 8 |
| 3.3 | <i>Provinciaal beleid en provinciale regelgeving</i> | 10 |
| 3.4 | <i>Gemeentelijk beleid</i> | 16 |
| <i>Hoofdstuk 4</i> | <i>Milieuaspecten</i> | 19 |
| 4.1 | <i>Inleiding</i> | 19 |
| <i>Hoofdstuk 5</i> | <i>Overige aspecten</i> | 20 |
| 5.1 | <i>Verkeer en parkeren</i> | 20 |
| 5.2 | <i>Archeologie en cultuurhistorie</i> | 20 |
| 5.3 | <i>Flora en fauna</i> | 22 |
| 5.4 | <i>Bijzondere waarden</i> | 23 |
| 5.5 | <i>Volksgesondheid</i> | 23 |
| 5.6 | <i>Defensie</i> | 23 |
| <i>Hoofdstuk 6</i> | <i>Toelichting op de regels</i> | 26 |
| <i>Hoofdstuk 7</i> | <i>Handhaving</i> | 27 |
| 7.1 | <i>Beleidskader</i> | 27 |
| 7.2 | <i>Professionele handhaving en handhavingsprogramma</i> | 27 |
| <i>Hoofdstuk 8</i> | <i>Economische uitvoerbaarheid</i> | 28 |
| 8.1 | <i>Planopzet</i> | 28 |
| 8.2 | <i>Financiële haalbaarheid</i> | 28 |
| 8.3 | <i>Kostenverhaal</i> | 28 |

| | | |
|--------------------|--|----|
| <i>Hoofdstuk 9</i> | <i>Overleg en maatschappelijke uitvoerbaarheid</i> | 29 |
| 9.1 | <i>Inspraak</i> | 29 |
| 9.2 | <i>Vooroverleg</i> | 29 |
| 9.3 | <i>Ambtshalve wijzigingen van het voorontwerp</i> | 30 |
| 9.4 | <i>Zienswijzenprocedure</i> | 30 |
| 9.1 | <i>Inspraak</i> | 31 |
| 9.2 | <i>Vooroverleg</i> | 31 |
| 9.3 | <i>Uitgebreide voorbereidingsprocedure</i> | 31 |

Hoofdstuk 1 Inleiding

1.1 Aanleiding en korte planbeschrijving

Het realiseren van een grotendeels open kapschuur in verband met het tentoonstellen van oude landbouw machines. Het afgesloten deel van de kapschuur wordt ingericht als een te bezichtigen oude timmerwerkplaats.

1.2 Begrenzing plangebied

(zie tekening binnenplaats Komme)

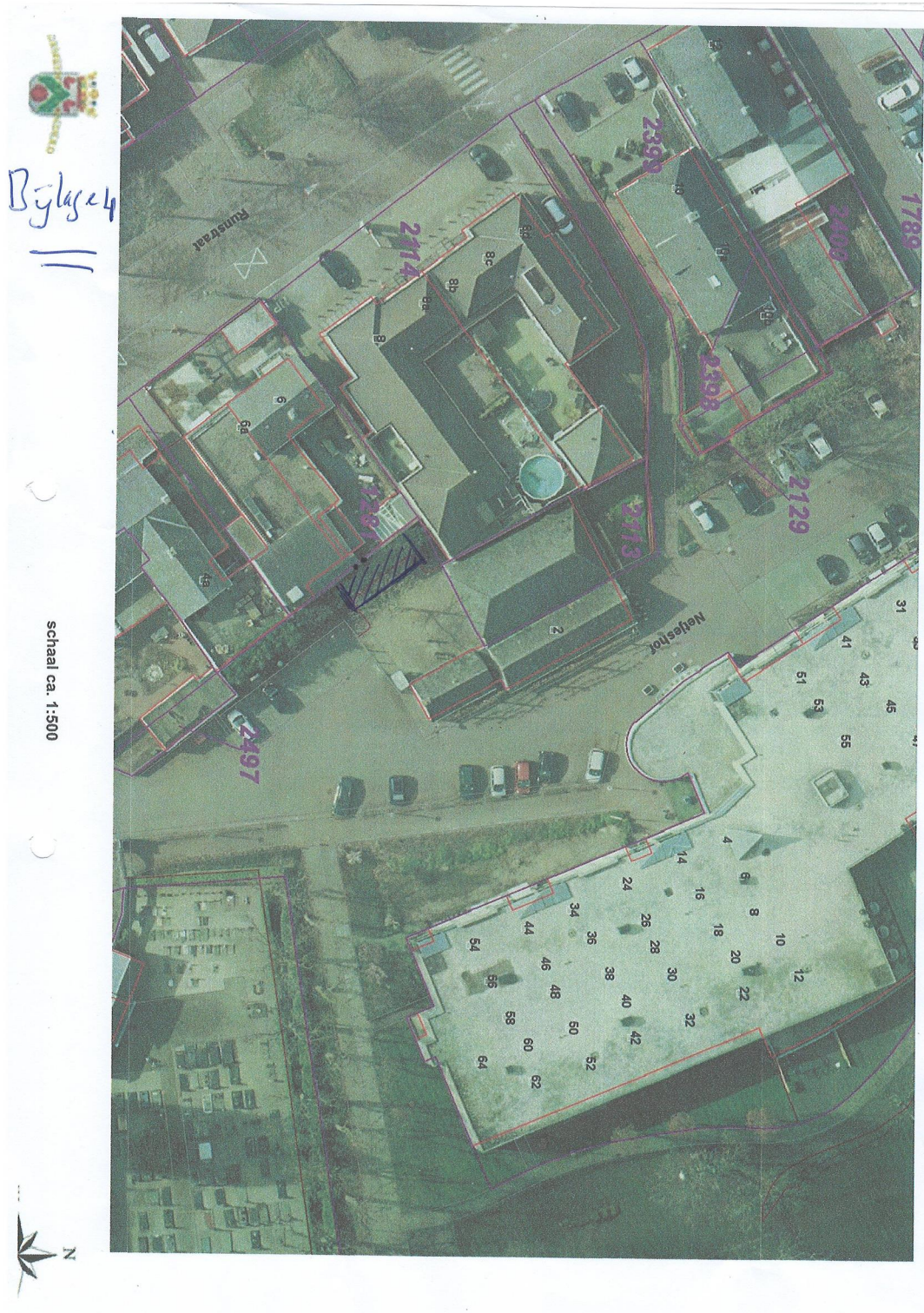

1.3 Geldende bestemmingsplannen

Tot de inwerkingtreding van deze omgevingsvergunning gelden binnen het plangebied verschillende bestemmingsplannen. Deze zijn opgenomen in onderstaande lijst.

| Naam bestemmingsplan | Datum vaststelling |
|----------------------|--------------------|
| Kom Schaijk | 03-07-2014 |
| | |

Hoofdstuk 2 Toelichting op het plangebied

2.1 Ontstaansgeschiedenis

Van oudsher boerderij met schuur en erf.

2.2 Bestaande situatie

De Komme (oude schuur) met later aangebouwde Smidse en afgesloten binnenplaats inclusief hoog struikgewas tegen de muur. Tegenover de Komme staat een ouderencomplex.

2.3 Beoogde situatie

Idem als de bestaande situatie met een kapschuur op de plaats van voornamelijk de struiken.

Hoofdstuk 3 Wettelijk kader en beleid

3.1 Inleiding

Dit hoofdstuk behandelt het beleid dat betrekking heeft op dit plangebied zoals dat met dit bestemmingsplan wordt geregeld. Er wordt ingegaan op het rijks-, provinciaal en gemeentelijk beleid voor zover dat een relatie heeft met het plangebied.

3.2 Rijksbeleid

3.2.1 Structuurvisie Infrastructuur en Ruimte

Inleiding

Op 13 maart 2012 is de Structuurvisie Infrastructuur en Ruimte (SVIR) vastgesteld. Deze visie vormt het (integrale) kader voor het ruimtelijk- en mobiliteitsbeleid op rijksniveau in Nederland. In de SVIR schetst het kabinet hoe Nederland er in 2040 uit moet zien: concurrerend, bereikbaar, leefbaar en veilig. Tot 2028 heeft het kabinet in de SVIR drie rijksdoelen geformuleerd:

- het vergroten van de concurrentiekracht van Nederland door het versterken van de ruimtelijk-economische structuur van Nederland (concurrerend);
- het verbeteren en ruimtelijk zekerstellen van de bereikbaarheid waarbij de gebruiker voorop staat (bereikbaar);
- het waarborgen van een leefbare en veilige omgeving waarin unieke cultuurhistorische waarden behouden zijn (leefbaar en veilig).

Met deze structuurvisie brengt het Rijk de ruimtelijke ordening zo dicht mogelijk bij diegene die het aangaat en laat het meer over aan gemeenten en provincies. Het Rijk kiest voor een selectievere inzet van rijksbeleid op slechts dertien nationale belangen. Voor die belangen is het Rijk verantwoordelijk en wil het resultaten boeken. Deze dertien belangen zijn:

1. Een excellente ruimtelijk-economische structuur van Nederland door een aantrekkelijk vestigingsklimaat in en goede internationale bereikbaarheid van de stedelijke regio's met een concentratie van topsectoren
2. Ruimte voor het hoofdnetwerk voor (duurzame) energievoorziening en energietransitie
3. Ruimte voor het hoofdnetwerk voor vervoer van (gevaarlijke) stoffen via buisleidingen
4. Efficiënt gebruik van de ondergrond
5. Een robuust hoofdnet van wegen, spoorwegen en vaarwegen rondom en tussen de belangrijkste stedelijke regio's inclusief de achterlandverbindingen
6. Betere benutting van de capaciteit van het bestaande mobiliteitssysteem
7. Het in stand houden van het hoofdnet van wegen, spoorwegen en vaarwegen om het functioneren van het mobiliteitssysteem te waarborgen
8. Verbeteren van de milieukwaliteit (lucht, bodem, water) en bescherming tegen geluidsoverlast en externe veiligheidsrisico's
9. Ruimte voor waterveiligheid, een duurzame zoetwatervoorziening en kaders voor klimaatbestendige stedelijke (her)ontwikkeling
10. Ruimte voor behoud en versterking van (inter)nationale unieke cultuurhistorische en natuurlijke kwaliteiten
11. Ruimte voor een nationaal netwerk van natuur voor het overleven en ontwikkelen van flora- en faunasoorten
12. Ruimte voor militaire terreinen en activiteiten

13. Zorgvuldige afweging en transparante besluitvorming bij alle ruimtelijke en infrastructurele besluiten

Buiten deze dertien belangen hebben decentrale overheden beleidsvrijheid.

De verantwoordelijkheid voor de afstemming tussen verstedelijking en groene ruimte op regionale schaal laat het Rijk over aan de provincies. De (boven)lokale afstemming en uitvoering van verstedelijking wordt overgelaten aan (samenwerkende) gemeenten binnen provinciale kaders. Om zorgvuldig ruimtegebruik te bevorderen, is een ladder voor duurzame verstedelijking opgenomen in het Besluit ruimtelijke ordening (Bro).

Verantwoording

Ruimte voor behoud en versterking van nationale unieke cultuurhistorische en natuurlijke kwaliteiten. De Komme heeft volgens de gemeente historische waarden.
Voor de rest niet van toepassing.

3.2.2 Besluit algemene regels ruimtelijke ordening

Inleiding

Voor de bescherming van de nationale belangen met het oog op een goede ruimtelijke ordening stelde de minister regels aan de inhoud van bestemmingsplannen en andere ruimtelijke plannen. Dit is gedaan in het Besluit algemene regels ruimtelijke ordening (Barro). Het besluit is voor het laatst gewijzigd in werking getreden op 1 juli 2016.

Het kabinet heeft in de SVIR vastgesteld dat voor een aantal onderwerpen verdere regels gesteld moeten worden. In het Barro komen de nationale belangen als titels terug. Verdere uitwerking vindt plaats in de onderliggende ministeriële Regeling algemene regels ruimtelijke ordening.

De regels in het besluit zijn concreet normstellend en moeten direct of indirect (door tussenkomst van de provincie) doorwerken tot het niveau van de lokale besluitvorming. Van de dertien belangen zijn de titels Grote rivieren, Hoofdwegen en hoofdspoorwegen, Defensie en Ecologische hoofdstructuur (EHS) van belang voor de ruimtelijke ordeningspraktijk van de gemeente Landerd. De doorwerking van de EHS gaat via het provinciale beleid.

Verantwoording

Idem als bij 3.2.1

3.2.3 Besluit ruimtelijke ordening

Het Besluit ruimtelijke ordening (Bro) vult een aantal artikelen uit de Wro verder in. Onderwerpen zoals de wijze van voorbereiding van ruimtelijke besluiten, bepalingen over de manier waarop ruimtelijke besluiten beschikbaar moeten worden gesteld en een aantal financiële bepalingen zijn geregeld in het Bro. Ook noemt het besluit de aspecten waar een toelichting van een bestemmings-, wijzigings- of uitwerkingsplan, of een ruimtelijke onderbouwing behorende bij een omgevingsvergunning op grond van artikel 2.12, eerste lid, onder a, onder 3° van de Wabo in elk geval op in moet gaan. Het gaat dan om:

- a. een verantwoording van de in het plan gemaakte keuze van bestemmingen;
- b. een beschrijving van de wijze waarop in het plan rekening is gehouden met de gevolgen voor de waterhuishouding;

- c. de uitkomsten van het wettelijke vooroverleg;
- d. de uitkomsten van het verrichte onderzoek;
- e. een beschrijving van de wijze waarop burgers en maatschappelijke organisaties bij de voorbereiding zijn betrokken;
- f. de inzichten over de uitvoerbaarheid van het plan.

Deze ruimtelijke onderbouwing gaat op alle bovenstaande aspecten in.

Waterbeheerplan 2016-2021

In het Waterbeheerplan (WBP) beschrijft het waterschap Aa en Maas haar doelstellingen voor de periode 2016 – 2021 en de wijze waarop deze doelstellingen bereikt moeten worden.

Hiermee geeft het waterschap invulling aan de verplichting vanuit de Waterwet en de Verordening water Noord-Brabant om een waterbeheerplan op te stellen.

In het waterbeheerplan wordt een indeling gemaakt in de volgende programma's:

- • Veilig en woonbaar;
- • Voldoende water en robuust watersysteem;
- • Schoon water;
- • Gezond en natuurlijk water;
- • Het leveren van maatschappelijke meerwaarde

Deze programma's zijn verder uitgewerkt in het WBP naar concrete doelstellingen. Deze doelstellingen vinden onder andere een doorwerking in de beschikbare instrumenten van het waterschap; Keur, legger, communicatie en stimuleringsmiddelen.

Keur

De Keur is een waterschapsverordening en omvat samen met de Waterwet alle gebods- en verbodsbepalingen met betrekking tot ingrepen of activiteiten die consequenties hebben voor de waterkwantiteit, waterkwaliteit en waterveiligheid. De Keur is verder uitgewerkt beleids- en algemene regels.

Legger

De Keur verwijst in de gebods- en verbodsbepalingen volop naar de legger. De legger legt de status en afmetingen behorende bij de regels van de Keur vast in een overzichtskaart van het waterbeheersgebied. Op deze kaart zijn onder andere dijken, waterlopen en bijbehorende beschermingszones aangegeven.

3.2.4 Ladder voor duurzame verstedelijking

Op 1 oktober 2012 is het Besluit ruimtelijke ordening (Bro) gewijzigd en is 'de ladder voor duurzame verstedelijking' daaraan toegevoegd. De ladder is een instrument voor efficiënt ruimtegebruik, met een motiveringseis voor het bevoegd gezag als nieuwe stedelijke ontwikkelingen planologisch mogelijk wordt gemaakt. Het doel van de Ladder is zorgvuldig en duurzaam ruimtegebruik, met oog voor de toekomstige ruimtebehoefte en ontwikkelingen in de omgeving.

Per 1 juli 2017 is de ladder voor verstedelijking aangepast. Als een ruimtelijk plan een nieuwe stedelijke ontwikkeling mogelijk maakt, moet in de eerste plaats worden onderbouwd dat de voorgenomen ontwikkeling voorziet in een behoefte. Voor zover de stedelijke ontwikkeling buiten het bestaand stedelijk gebied mogelijk wordt gemaakt, wordt vervolgens gemotiveerd waarom niet binnen het bestaand stedelijk gebied in de behoefte kan worden voorzien.

Verantwoording

Niet van toepassing.

3.2.5 Crisis- en Herstelwet

Op 31 maart 2010 werd de Crisis- en herstelwet (Chw) van kracht. Met deze wet beoogt het Rijk een impuls te geven aan de economie door een aantal grootschalige projecten op het gebied van onder andere infrastructuur, wonen, werken, natuur, recreatie en klimaat/duurzaamheid versneld mogelijk te maken. De versnelling bestaat uit een vereenvoudiging van de te doorlopen procedures (bijvoorbeeld het wegvallen van de verplichting om in het kader van de m.e.r.-procedure alternatieven te onderzoeken) en een versnelling van de procedurele doorlooptermijnen (bijvoorbeeld een korte doorlooptijd van beroepsprocedures). Projecten die hier onder vallen zijn onder andere:

- de bouw van meer dan 12 woningen;
- onderwijsgebouwen;
- zorginstellingen.

Ook is een groot aantal specifieke projecten opgenomen in de bijlage van de Chw. Voorwaarden zijn dat een project een bijdrage levert aan het bestrijden van de crisis en dat voldaan blijft worden aan sectorale wetgeving (bijvoorbeeld de Natuurbeschermingswet).

Niet van toepassing.

3.3 Provinciaal beleid en provinciale regelgeving

3.3.1 Structuurvisie ruimtelijke ordening

Op 1 oktober 2010 stelden Provinciale Staten van de provincie Noord-Brabant de Structuurvisie ruimtelijke ordening vast. Daarmee geeft de provincie de hoofdlijnen van het provinciale ruimtelijke beleid tot 2025 aan, met een doorkijk naar 2040. De visie bindt de provincie voor wat betreft het ruimtelijk handelen en vormt de basis voor de wijze waarop de provincie de instrumenten die de Wet ruimtelijke ordening biedt, inzet.

Aldus definieert de provincie haar belangen en maakt de provincie ruimtelijke keuzes. Deze belangen en keuzes zijn gebaseerd op trends en ontwikkelingen. Ook beschrijft de provincie in de structuurvisie vier ruimtelijke structuren: de groenblauwe structuur, het landelijk gebied, de stedelijke structuur en de infrastructuur. Voor iedere structuur formuleert de provincie ambities en beleid. De provincie ontwikkelde geen aparte ruimtelijke visie op het landschap, maar geeft die onder andere vorm in de 'uitwerking gebiedspaspoorten'. Daarin beschrijft de provincie welke landschapskenmerken zij op regionaal niveau van belang vindt en hoe deze kunnen worden versterkt. Daarnaast zijn er deelstructuurvisies opgesteld voor specifieke onderwerpen.

Op 7 februari 2014 stelden Provinciale Staten de Structuurvisie RO 2010 - partiële herziening 2014 vast, die op 19 maart 2014 in werking trad. Deze partiële herziening richtte zich op het verwerken van besluitvorming die op provinciaal en nationaal niveau al had plaatsgevonden. De belangrijkste beleidswijzigingen hadden betrekking op de realisatie van natuur en op de transitie naar een zorgvuldige veehouderij.

Provinciale belangen en ruimtelijke keuzes

De provincie wil sturen op ruimtelijke kwaliteit. De ruimtelijke keuzes geven inhoud aan het streven naar ruimtelijke kwaliteit en zijn van provinciaal belang. In hoofdstuk 3 van de Structuurvisie zijn veertien provinciale belangen benoemd. Deze belangen zijn:

- regionale contrasten
- een multifunctioneel landelijk gebied

- een robuust en veerkrachtig water- en natuursysteem
- een betere waterveiligheid door preventie
- koppeling van waterberging en droogtebestrijding
- duurzaam gebruik van de ondergrond
- ruimte voor duurzame energie
- concentratie van verstedelijking
- sterk stedelijk netwerk
- groene geleidingszones tussen steden
- gedifferentieerd aanbod aan goed bereikbare vrijetijdsvoorzieningen
- economische kennisclusters
- (inter)nationale bereikbaarheid
- beleefbaarheid stad en land vanaf de hoofdinfrastructuur

De belangrijkste keuzes voor het plangebied zijn:

Ruimtelijke keuze die daarbij hoort conform de structuurvisie

Niet van toepassing.

Provinciale sturingsfilosofie

De provincie wil haar doelen bereiken door samen te werken aan kwaliteit. De provincie realiseert haar doelen op vier manieren: door regionaal samen te werken, te ontwikkelen, te beschermen en te stimuleren.

Regionaal ruimtelijk overleg

De provincie kiest voor samenwerking in vier regio's. De gemeente Landerd behoort tot de regio Noordoost Brabant. Het regionale overleg en de regionale afstemming hebben een juridische basis die vastligt in de provinciale verordening.

Zorgplicht voor ruimtelijke kwaliteit

Nieuwe ontwikkelingen bieden een kans voor behoud en ontwikkeling van het landschap. De hoofdregel is dat ontwikkelruimte dient bij te dragen aan het versterken van de ruimtelijke kwaliteit. Het ontwikkelen van landschap reikt verder dan vasthouden aan wat er is.

Ontwikkelen van het landschap gaat ook om het toevoegen van nieuwe kwaliteiten. De zorgplicht voor ruimtelijke kwaliteit bepaalt dat:

- er zorgvuldig wordt omgegaan met het ruimtegebruik;
- er rekening wordt gehouden met de omgeving;
- de ontwikkeling bijdraagt aan het behoud of de versterking van de ruimtelijke kwaliteit.

Dit principe is van toepassing op zowel het stedelijke als het landelijke gebied en is uitgewerkt in de Verordening Ruimte Noord-Brabant.

Zorgvuldig ruimtegebruik

De provincie wil dat gemeenten bij ruimtelijke afwegingen het principe van zorgvuldig ruimtegebruik toepassen. Nieuw ruimtebeslag moet zoveel mogelijk voorkomen worden. In eerste instantie krijgen initiatieven een plek binnen bestaand bebouwd gebied. Pas als hier geen mogelijkheden zijn of de kwaliteiten van de geplande ontwikkeling hier niet bij passen, wordt er in de omgeving gezocht naar de best mogelijke plek. Naast zuinig ruimtegebruik richt de provincie zich ook op herstructurering en hergebruik van verouderde locaties in het stedelijk gebied en op sanering van ongewenste functies in het buitengebied.

Rekening houden met de omgeving

Gebiedskenmerken en omliggende waarden, gebaseerd op de lagenbenadering, zijn leidend bij de vraag 'waar' en 'hoe' de nieuwe ruimte wordt aangesneden. De ruimtelijke onderbouwing

van een ontwikkeling geeft aan hoe is omgegaan met de ambities zoals verwoord in de structuren en in de gebiedspaspoorten.

Hierbij wordt een relatie gelegd tussen de ruimtelijke ontwikkeling en de gebiedskenmerken van de plek.

Kwaliteitsverbetering van het landschap

Bij nieuwe ruimtelijke ontwikkelingen in het buitengebied wil de provincie dat de initiatiefnemer zorgt voor kwaliteitsverbetering van het landschap om daarmee het verlies aan omgevingskwaliteit te beperken. Dit uitgangspunt geldt voor ontwikkelingen buiten bestaand stedelijk gebied én buiten de Ecologische hoofdstructuur en maakt de principes van ontwikkelingsplanologie toepasbaar. Concreet betekent dit dat passende functies zich kunnen ontwikkelen als er ook een prestatie voor het landschap tegenover staat. Dit voorkomt aantasting van de basiskwaliteit (bodem, water) en verlies aan ecologische, cultuurhistorische en landschappelijke waarden. Ontwikkelingen die passen bij de aard, schaal en functie van het landelijk gebied, zoals agrarische en recreatieve ontwikkelingen en kleinschalige dienstverlening zijn mogelijk. Ook de ontwikkeling van andere (rode) functies is onder voorwaarden mogelijk. De ruimtelijke onderbouwing van een besluit geeft aan welke bijdrage wordt geleverd aan de kwaliteitsverbetering van het landschap en hoe dit is geborgd. In principe gaat de provincie uit van de realisering van een fysieke prestatie op de projectlocatie en/of de directe projectomgeving. Indien dat niet mogelijk is, is de vorming van een gemeentelijk of regionaal landschapsfonds een optie. De gemeente Landerd stelde hiervoor het fonds *Kwaliteitsverbetering landschap* in.

Landschappen van Allure

De provincie zet in op groene gebiedsontwikkeling van een aantal gebieden in de provincie. Hiervoor bestaat de investeringsstrategie *Agenda voor Brabant*. Eén van deze gebieden is de Maashorst waarvan een belangrijk deel binnen de gemeentegrenzen van de gemeente Landerd ligt. De provincie stimuleert via een gebiedsgerichte aanpak de versterking van de waarden van het landschap in deze gebieden. Natuur, water, cultuurhistorie en recreatie worden verbonden met de sociale en economische structuur door uitvoering van concrete projecten maar ook door specifiek aandacht voor gebiedsprofilering, communicatie en educatie.

Structuren: ambitie, beleid en uitvoering in de structuurvisie

De structuren geven een hoofdkoers aan, een ruimtelijk ontwikkelingsperspectief voor een combinatie van functies. Ook geven structuren aan waar functies uitgesloten zijn of welke randvoorwaarden de provincie aan functies stelt. Binnen de structuren is ruimte voor regionaal maatwerk. De volgende vier structuren zijn onderscheiden:

- de groenblauwe structuur;
- het landelijk gebied;
- de stedelijke structuur;
- de infrastructuur.

De groenblauwe structuur

Deze omvat de samenhangende gebieden in Noord-Brabant waar natuur- en waterfuncties behouden en ontwikkeld worden. Niet alleen in, maar ook buiten de natuurgebieden. Er is ruimte voor de ontwikkeling van een natuurlijk en robuust watersysteem.

In de groenblauwe structuur zijn drie perspectieven onderscheiden:

- *Het kerngebied groenblauw*
Natuurgebieden in de Ecologische hoofdstructuur, ecologische verbindingzones en belangrijke waterstructuren horen in dit perspectief. De hoofdfunctie is behoud en ontwikkeling van het natuur- en watersysteem.
- *De groenblauwe mantel*

Overwegend gemengd landelijk gebied met een belangrijke nevenfunctie voor natuur en water. Gebieden grenzend aan het kerngebied die bijdragen aan de bescherming van de waarden. Het behoud en vooral de ontwikkeling van natuur, water(-beheer) en landschap is in de groenblauwe mantel een belangrijke opgave. Vormen van grondgebonden agrarisch gebruik zijn van blijvend belang voor de ontwikkeling van groene en blauwe waarden. Verder liggen er kansen voor recreatie en toerisme.

- *De gebieden voor waterberging*

Deze gebieden zijn van belang voor hoogwaterbescherming (ruimte voor de rivier) en waterberging (regionale waterberging).

Het landelijk gebied

Het landelijk gebied omvat het gebied buiten de groenblauwe structuur en de stedelijke structuur zoals steden, dorpen en bedrijventerreinen. Het gebied is een multifunctionele gebruikruimte. Naast land- en tuinbouw is er ruimte voor niet-agrarische functies.

Er worden binnen het landelijk gebied twee perspectieven onderscheiden:

- *Gemengd landelijk gebied*

De provincie beschouwt het hele landelijk gebied als een gebied waarbinnen een menging van functies aanwezig is: het gemengd landelijk gebied. Binnen dit gebied wordt de agrarische functie vaak in samenhang met andere functies (in de omgeving) uitgeoefend. Hier kan worden voldaan aan de vraag naar kleinschalige stedelijke voorzieningen, recreatie en ondernemingen in een groene setting.

Daarnaast wil de provincie dat er ruimte beschikbaar blijft om de agrarische productiestructuur te behouden en te versterken. Dat betekent dat (stedelijke) functies die ten koste gaan van de ruimte voor agrarisch gebruik of die strijdig zijn met de landbouw in die gebieden geweerd worden. De provincie vraagt aan gemeenten om deze gebieden vast te leggen en te beschermen. Delen van de voormalige landbouwontwikkelingsgebieden uit de reconstructieplannen en de vestigingsgebieden glastuinbouw beschouwt de provincie in ieder geval als primair agrarisch gebied.

- *Accentgebied agrarische ontwikkeling*

Binnen deze gebieden ziet de provincie ruimte en kansen om de agrarische productiestructuur te verduurzamen en te versterken. Op de structurenkaart zijn vanuit een regionaal schaalniveau vier accentgebieden agrarische ontwikkeling aangeduid. Het gebied rondom en ten zuiden van de kern Zeeland maakt hiervan deel uit. Hier liggen mogelijkheden voor het versterken van de positie van de aanwezige sectoren.

De stedelijke structuur

De provincie kiest hier voor twee perspectieven: ten eerste stedelijk concentratiegebied waar de groei van de verstedelijking wordt opgevangen en de groene ruimten tussen de steden open worden gehouden. Ten tweede de kernen in het landelijke gebied die zo veel als mogelijk worden ontzien van verdere verstedelijking doordat daar alleen de opvang van de eigen verstedelingsbehoefte wordt opgevangen (migratiesaldo-nul).

De infrastructuur

Vanwege de ligging tussen grote stedelijke netwerken heeft het Brabantse infrastructuurnetwerk een belangrijke functie in het (inter)nationale personen- en goederenvervoer. De internationale bereikbaarheid is in toenemende mate een concurrentiefactor tussen economische regio's. De provincie wil zorgen voor een betere verknoping van infrastructuur en ruimtelijke ontwikkelingen, en daarnaast de bereikbaarheid bevorderen.

3.3.2 Verordening Ruimte Noord-Brabant

Inleiding

Op 19 maart 2014 trad de provinciale Verordening Ruimte 2014 in werking. De verordening geeft regels waarmee rekening moet worden gehouden bij het opstellen van ruimtelijke besluiten. Hij gaat in op het bevorderen van de ruimtelijke kwaliteit, deelt het provinciale grondgebied in aan de hand van structuren, wijst aanduidingen toe en biedt rechtstreeks werkende regels waar bij het verlenen van omgevingsvergunningen rekening mee moet worden gehouden. De verordening is voor het laatst gewijzigd in werking getreden op 15 juli 2017.

Hierna wordt aangegeven welke onderdelen van de provinciale verordening van belang zijn voor dit ruimtelijke plan. Aan de doorwerking daarvan wordt verderop aandacht besteed.

Bevordering van ruimtelijke kwaliteit

De in de structuurvisie gepresenteerde zorgplicht voor ruimtelijke kwaliteit is uitgewerkt in hoofdstuk 3 van de provinciale verordening. Een ruimtelijke ontwikkeling moet bijdragen aan de ruimtelijke kwaliteit van het daarbij betrokken gebied en de naaste omgeving. Het gaat daarbij in elk geval om een goede landschappelijke inpasbaarheid en zorgvuldig ruimtegebruik.

Om te komen tot kwaliteitsverbetering is vastgelegd dat een ruimtelijk plan dat een ruimtelijke ontwikkeling buiten bestaand stedelijk gebied mogelijk maakt, bijdraagt aan de fysieke verbetering van de aanwezige of potentiële kwaliteiten van het gebied of de omgeving. Deze bijdrage moet financieel, juridisch en feitelijk zijn geborgd. Indien een kwaliteitsverbetering niet is verzekerd, wordt het ruimtelijke plan pas vastgesteld als een passende financiële bijdrage in een landschapsfonds is verzekerd.

Verantwoording

Niet van toepassing.

Dit onderdeel komt uitvoeriger aan de orde in paragraaf 3.4.4 van deze ruimtelijke onderbouwing.

Structuren in de provinciale verordening

Structuur: Bestaand stedelijk gebied

Het bestaand stedelijk gebied is het gebied dat het bestaande ruimtebeslag van een kern voor een samenhangende ruimtelijke structuur van stedelijke functies bevat. Stedelijke ontwikkelingen zijn alleen toegestaan binnen het bestaand stedelijk gebied. De provinciale verordening geeft voor diverse functies binnen het bestaande stedelijke gebied regels.

Structuur: Natuur Netwerk Brabant

Het ruimtelijke plan valt binnen het Natuur Netwerk Brabant (NNB) en moet zorg dragen voor behoud, herstel of duurzame ontwikkeling en bescherming van de ecologische waarden en kenmerken van de onderscheiden gebieden. Zolang het NNB niet is gerealiseerd, zijn de bestaande bebouwing en de bestaande planologische gebruiksactiviteit toegelaten.

Ruimtelijke ontwikkelingen die leiden tot een aantasting zijn alleen onder strikte voorwaarden toegestaan. Ook planologische activiteiten buiten het NNB kunnen een negatief effect op het NNB veroorzaken. In dat geval moeten deze negatieve effecten zoveel mogelijk worden beperkt en moeten resterende negatieve effecten worden gecompenseerd.

Structuur: Groenblauwe mantel

Het ruimtelijke plan ligt binnen de groenblauwe mantel. Het is van belang om te zorgen voor behoud, herstel of duurzame ontwikkeling en bescherming van het watersysteem en de

ecologische en landschappelijke waarden en kenmerken van de onderscheiden gebieden. Toegelicht moet worden hoe de nodige kennis over de aanwezige ecologische en landschappelijke waarden en kenmerken is vergaard.

Structuur: Gemengd landelijk gebied

Het ruimtelijke plan dat ligt in gemengd landelijk gebied onderscheidt voor een goede ruimtelijke ordening gebieden waar een gemengde plattelandseconomie of een in hoofdzaak agrarische economie wordt nagestreefd. Toegelicht moet worden dat het ruimtelijke plan past binnen het te voeren ruimtelijk beleid voor dat gebied en bijdraagt aan de ruimtelijke kwaliteit.

Aanduidingen

In de provinciale verordening is een aantal aanduidingen opgenomen. Aanduidingen liggen altijd over één of meerdere structuren heen en kunnen ook overlappen. De regels ter plaatse van een aanduiding gelden in aanvulling op de regels van de structuren of in afwijking daarvan.

Niet van toepassing.

Rechtstreeks werkende regels

In de provinciale verordening is een aantal rechtstreeks werkende regels opgenomen. Deze regels zijn van belang voor het verlenen van vergunningen.

Niet van toepassing.

3.3.3 Brabantse Zorgvuldigheidsscore Veehouderij

De provinciale verordening bepaalt dat een toename van de oppervlakte van de bestaande gebouwen voor een veehouderij pas is toegestaan als – onder meer – maatregelen worden getroffen en in stand worden gehouden die invulling geven aan een zorgvuldige veehouderij. Hiervoor moet de betreffende ondernemer een voldoende score behalen op grond van de Brabantse Zorgvuldigheidsscore Veehouderij (BZV).

Op 10 januari 2017 is de BZV versie 1.2 in werking getreden. De BZV is een instrument dat stuurt en stimuleert dat een veehouderij zorgvuldig is en daarmee goed past in haar omgeving. Ontwikkelruimte moet verdiend worden en is niet onbegrensd. Bij de BZV zit een rekenmodel op basis waarvan een ondernemer zijn score kan berekenen.

Niet van toepassing.

3.4 Gemeentelijk beleid

Het gemeentelijke beleid dat relevant is voor de ruimtelijke ontwikkeling van de gemeente is neergelegd in de Structuurvisie Landerd, de Structuurvisie Buitengebied in ontwikkeling en in diverse sectorale beleidsregels. Hierna volgt een uiteenzetting van het gemeentelijke beleid en wordt verantwoord hoe de ruimtelijke ontwikkeling zich tot dit beleid verhoudt.

3.4.1 Bestemmingsplan

Kom Schaijk. Afgesloten binnenplaats van de Komme staat in het bestemmingsplan aangeduid als parkeerterrein. Vanaf 1996 is de binnenplaats door de gemeente afgesloten.

3.4.2 Structuurvisie Landerd

Algemeen

De gemeenteraad stelde op 30 januari 2014 de *Structuurvisie Landerd* vast. De structuurvisie is opgesteld vanwege de behoefte aan regie van de gemeente op ruimtelijke ontwikkelingen nu en in de toekomst. De visie geeft aan welke ontwikkelingen de gemeente de komende jaren voorziet op verschillende beleidsterreinen. De structuurvisie gaat uit van zes hoofdbelevingsvelden. Dit zijn:

- wonen;
- economie (bedrijven, agrarische bedrijven, toeristisch-recreatieve bedrijven);
- voorzieningen (commercieel en niet-commercieel);
- omgeving en eigenheid (waarden, kwaliteiten, identiteiten, fysieke omgeving);
- verkeer en mobiliteit;
- water.

De beleidsambities zijn vervolgens doorvertaald naar de diverse deelgebieden in de kernen en in het landelijk gebied. De beleidskaders geven de ruimte aan die het gemeentebestuur biedt aan ontwikkelingen die niet passen binnen geldende bestemmingsplannen. De gemeente Landerd wil nieuwe ontwikkelingen, passend binnen de structuurvisie, faciliteren.

Uitvoeringsparagraaf

De structuurvisie bevat ook een uitvoeringsparagraaf. Die paragraaf gaat in op de kostenaspecten van het te voeren beleid en het verhalen van kosten. Belangrijke aspecten zijn het realiseren van voldoende parkeerplaatsen en het verhogen van de kwaliteit van het landschap. De uitvoeringsparagraaf met betrekking tot de woningbouwopgave van Landerd is met het vaststellen van de Woonvisie Landerd 2015-2019 komen te vervallen..

Uitvoeringsparagraaf parkeren

Parkeren is een belangrijk aandachtspunt in met name de centra van Zeeland en Schaijk. Het gemeentelijke standpunt is dat in principe op eigen terrein in de eigen parkeergelegenheid moet worden voorzien. Daarbij worden de parkeernormen gehanteerd zoals die door de gemeente zijn vastgesteld. Als dat niet (geheel) lukt, moet per initiatief middels een (dynamische) parkeerbalans worden berekend wat het effect is en zal de ruimtelijke ontwikkeling moeten bijdragen in de kosten op openbaar terrein. Er is dan ook een parkeerfonds ingesteld waaraan alle ruimtelijke ontwikkelingen in de kernen van Zeeland en Schaijk moeten bijdragen die niet in voldoende parkeergelegenheid en op eigen terrein kunnen voorzien.

Uitvoeringsparagraaf landschappelijke kwaliteit

De gemeente Landerd streeft naar versterking van (onder andere) de landschappelijke kwaliteit van het totale buitengebied. Per initiatief dient zoveel mogelijk aansluiting te worden gezocht bij de gebiedsindeling in het Landschapsbeleidsplan Landerd 2013-2027. Uitgangspunt is het realiseren van kwaliteitsverbeterende maatregelen, het liefste binnen het plangebied. Is dat niet mogelijk, dan dient er een bijdrage in het fonds Kwaliteitsverbetering landschap worden gestort. Met dit fonds worden concrete projecten uit het landschapsbeleidsplan uitgevoerd.

Verantwoording

De te realiseren kapschuur sluit aan bij de huidige voorziening De Komme.

3.4.3 Structuurvisie Buitengebied in ontwikkeling gemeente Landerd

Op 17 december 2009 stelde de gemeenteraad de Structuurvisie Buitengebied in ontwikkeling gemeente Landerd vast. Op 1 juli 2010 stelde de gemeenteraad een wijziging op de

structuurvisie vast. De belangrijkste doelstelling van de structuurvisie is de verbetering van de ruimtelijke kwaliteit. Daarnaast is de verbetering van de leefbaarheid een belangrijk nevendoeel. De methode om deze verbeteringen te bereiken is het toestaan van nieuwe economische dragers onder voorwaarden, hergebruik van voormalige agrarische bedrijfsgebouwen en de realisatie van zogenaamde BIO-woningen. Uit de structuurvisie dient dus telkens te blijken hoe de ruimtelijke kwaliteit verbetert bij nieuwe ontwikkelingen.

Niet van toepassing.

3.4.4 Kwaliteitskader buitengebied gemeente Landerd

Duurzame locaties veehouderij

Het eerste deel van het kwaliteitskader, de beleidsnota Zorgvuldige veehouderij 2014, geldt voor ruimtelijke ontwikkelingen in het buitengebied die in strijd zijn met het geldende ruimtelijke plan. In de nota worden enkele open normen uit de provinciale Verordening Ruimte Noord-Brabant op gemeentelijk niveau nader uitgewerkt, te weten de begrippen 'zorgvuldige veehouderij' en 'grondgebonden veehouderij'. Zo kan relatief eenvoudig worden beoordeeld of en zo ja, onder welke voorwaarden aan een concreet initiatief medewerking kan worden verleend (afwijken van het bestemmingsplan).

Nota kwaliteitsverbetering

Het tweede deel van het kwaliteitskader, de Nota kwaliteitsverbetering, werkt het begrip kwaliteitsverbetering uit. Dit begrip komt voort uit het provinciale beleid. Bij ruimtelijke ontwikkelingen die niet aan regels van het bestemmingsplan voldoen, moet sprake zijn van voldoende kwaliteitsverbetering voordat aan een dergelijke ruimtelijke ontwikkeling medewerking kan worden verleend. Wat de gemeente Landerd onder voldoende kwaliteitsverbetering verstaat, is uitgewerkt in dit deel van het kwaliteitskader.

Ingegaan wordt op mogelijke landschappelijke en maatschappelijke kwaliteitsverbeterende maatregelen. Een aantal ontwikkelingen is in drie categorieën ingedeeld. Per categorie is aangegeven welke kwaliteitsverbeterende maatregelen moeten worden doorgevoerd. Het stuk gaat ook in op de manier waarop de kwaliteitsverbetering juridisch geborgd kan worden.

Verantwoording

Niet van toepassing.

3.4.13 Recreatie en Toerisme

Beleidsplan Recreatie en Toerisme Landerd

Op 26 mei 2016 stelde de gemeenteraad het Beleidsplan 'Werk maken van vrijetijd' vast. Dit is het toeristisch-recreatief beleidsplan van de gemeente Landerd, inclusief een maatregelenprogramma voor de periode 2016-2020. Het beleidsplan geeft aan wat de drie meest kansrijke ontwikkelrichtingen voor Landerd zijn, te weten: Natuurbeleving, Cultuurhistorie en Gezondheid. De gemeente wil activiteiten en initiatieven die die bijdragen aan versterking van deze richtingen stimuleren en faciliteren. Deze thema's zijn, evenals de thema's en speerpunten vanuit De Maashorst, richtinggevend voor de toeristisch-recreatieve ontwikkelkansen voor Landerd met betrekking tot aanbod, doelgroepen en profilering. Voor deze thema's is de groene en natuurlijke omgeving van Landerd van groot belang.

Schaijk wordt aantrekkelijker voor de toerist door de realisatie van de kapschuur in combinatie met de Komme.

Ontwikkelingsvisie Recreatieterreinen Landerd

Op 20 september 2012 stelde de gemeenteraad de Ontwikkelingsvisie Recreatieterreinen Landerd vast. De ontwikkelingsvisie voorziet in specifieke richtlijnen voor uitbreidingen en omvorming van recreatieterreinen. De Ontwikkelingsvisie bevat een toetsingskader waarin criteria en richtlijnen worden gesteld met betrekking tot kwaliteitsverbetering, het creëren van onderscheidend vermogen, zonering, de omvang van de ontwikkeling en de landschappelijke kwaliteitsverbetering.

Andere vormen van verblijfsrecreatie zoals kleine (boerderij)campings, groepsaccommodaties en bed en breakfast vallen buiten de reikwijdte van de ontwikkelingsvisie. Daarvoor zijn het Beleidsplan Recreatie en Toerisme Landerd en het bestemmingsplan Buitengebied van toepassing.

Niet van toepassing.

Hoofdstuk 4 Milieuaspecten

4.1 Inleiding

In dit hoofdstuk worden de verschillende milieuhygiënische aspecten die van belang zijn voor het plangebied nader toegelicht. Achtereenvolgens komen aan de orde:

- bedrijven en milieuzonering
- milieueffectrapportage
- geluid
- geur
- luchtkwaliteit
- bodem
- flora en fauna
- water
- externe veiligheid

Niet van toepassing

Water

Gemeentelijk Riolerings Plan 2017–2020

Op 8 december 2016 stelde de gemeenteraad het Gemeentelijk Riolerings Plan 2017 – 2020 (GRP) vast. In het GRP is beschreven hoe de gemeente Landerd invulling geeft aan haar wettelijke zorgplichten voor afvalwater, regenwater en grondwater in de planperiode 2017 tot en met 2020:

1. De inzameling van en het transport van stedelijk afvalwater dat vrijkomt bij de binnen het grondgebied van de gemeente gelegen percelen, door middel van een openbaar vuilwaterriool naar een zuiveringstechnisch werk (art. 10.33 Wet milieubeheer)
2. Een doelmatige inzameling van afvloeiend regenwater en een doelmatige verwerking daarvan (art. 3.5 Waterwet). Onder het verwerken van hemelwater kunnen in ieder geval worden begrepen: de berging, het transport, de nuttige toepassing, het, al dan niet na zuivering, terugbrengen op of in de bodem of in het oppervlaktewater van ingezameld hemelwater en het afvoeren naar een zuiveringstechnisch werk.
3. In het openbaar gemeentelijke gebied treffen van maatregelen om structureel nadelige gevolgen van de grondwaterstand voor de aan de grond gegeven bestemming zoveel mogelijk te voorkomen of te beperken, voor zover het treffen van die maatregelen doelmatig is en niet tot de zorg van de beheerder of de provincie behoort.

Het GRP geeft de benodigde strategie en middelen aan om de continuïteit van de rioleringszorg te waarborgen.

Verantwoording

Hemelwater van de kapschuur wordt op de bestaande riolering van de Komme aangesloten.

Hoofdstuk 5 Overige aspecten

5.1 Verkeer en parkeren

Er wordt geen extra verkeer door de plaatsing van een kapschuur verwacht. Toeristen verplaatsen zich veelal lopend of met de fiets. De parkeersituatie op het pastoor van Spijkplein is bovendien voldoende.

Verkeer: extra en zwaarte van de verkeersbewegingen

Algemeen

Op 24 mei 2012 stelde de gemeenteraad de Verkeersnotitie Landerd 2012 vast. Met deze notitie is het verkeersbeleid van de gemeente weer actueel gemaakt. Er dienen nog enkele ingrepen te worden gedaan om de resterende knelpunten binnen de gemeente op te lossen. Deze knelpunten zijn benoemd in de notitie.

Van belang is de vraag of een ruimtelijke ontwikkeling leidt tot extra verkeersbewegingen en of de toename van verkeersbewegingen past binnen de normen die voor ontsluitingswegen gelden.

Verantwoording

Niet van toepassing.

Parkeren

Algemeen

Op 14 februari 2012 stelde het college van burgemeester en wethouders de Parkeernormen Landerd 2012 vast. Tegelijk besloot het college om als voorwaarde te stellen dat er bij ruimtelijke ontwikkelingen een (dynamische) parkeerbalans wordt opgesteld. Bij verschillende nieuwe functies binnen het gebied mag er een berekening worden gemaakt op basis van bezettingsgraad en daarmee van mogelijk dubbelgebruik.

Het uitgangspunt is dat een ruimtelijke ontwikkeling op eigen terrein voorziet in de (extra) parkeerbehoefte die er door de ruimtelijke ontwikkeling ontstaat. Is dat niet mogelijk, dan dient het plan te worden aangepast. In sommige gevallen is het mogelijk om een bijdrage te storten in het parkeerfonds (Structuurvisie 2014) voor zover het een ruimtelijke ontwikkeling betreft in de kernen van Zeeland en Schaijk. Het betreft hierbij vaak maatwerkoplossingen. Voor overige gebieden dient parkeren altijd op eigen terrein opgelost te worden.

Verantwoording

Er zijn geen extra parkeervoorzieningen nodig. Het aspect parkeren is geen belemmering voor de ruimtelijke ontwikkeling.

5.2 Archeologie en cultuurhistorie

Inleiding

Binnen het plangebied voorkomende waarden op het vlak van archeologie of cultuurhistorie dienen te worden gerespecteerd en beschermd, mogelijk zelfs bevorderd. Bij ontwikkelingen moet proactief rekening worden gehouden met de aanwezige waarden. Achtereenvolgens komen archeologie en cultuurhistorie aan bod.

Wet op de archeologische monumentenzorg

In de Wet op de archeologische monumentenzorg (Wamz), aangenomen in 2006, is het doel van het in 1992 gesloten Verdrag van Valletta (Malta) verwerkt. Het doel is bescherming van het archeologische erfgoed als bron van het Europese gemeenschappelijke geheugen en als middel voor geschiedkundige en wetenschappelijke studie. Om dat doel te bereiken moet de wetgever het archeologisch erfgoed betrekken bij de ruimtelijke ordening. Met de Wamz wordt het Verdrag van Valletta in de Nederlandse wetgeving geïmplementeerd. De kern van de wet is dat gemeenten verantwoordelijk worden voor de archeologische monumentenzorg binnen de gemeentegrenzen. Bij de vaststelling van een ruimtelijk plan dient de gemeente rekening te houden met de in de grond aanwezige, dan wel te verwachten archeologische waarden.

Monumentenverordening Landerd

Op 7 oktober 2010 stelde de gemeenteraad de Monumentenverordening gemeente Landerd vast. De verordening regelt de aanwijzing van gemeentelijke monumenten en de instandhouding van beschermde gemeentelijke monumentale zaken. Ook besteedt de verordening aandacht aan aanvragen om een omgevingsvergunning voor rijksmonumenten en aan de omschrijving en aanwijzing van cultuurhistorisch waardevolle gebieden, objecten en landschapselementen.

De gemeente Landerd heeft een monumentencommissie. De monumentencommissie adviseert over de instandhouding van rijksmonumenten en gemeentelijke monumenten waarvan er binnen de gemeentegrenzen verschillende aanwezig zijn.

De monumentencommissie heeft de kapschuur reeds positief beoordeeld.

Nota Archeologie

Op 24 mei 2012 stelde de gemeenteraad de Nota Archeologie gemeente Landerd en de Archeologische beleidskaart gemeente Landerd vast. In de nota staat dat wanneer er bij ruimtelijke initiatieven sprake is van bodemverstoring, archeologisch (inventariserend) onderzoek noodzakelijk is in gebieden met een middelhoge of hoge archeologische verwachtingswaarde. De nota is vertaald in de nieuwe bestemmingsplannen van de gemeente Landerd.

Op de beleidskaart staat de verwachtingswaarde voor een bepaald gebied en of er bekende archeologische resten zijn. Vervolgens kan bepaald worden of er een onderzoeksverplichting geldt. Dit hangt naast de verwachtingswaarde en het wel of niet bekend zijn van archeologische resten ook af van de oppervlakte van de bodemverstoring en hoe diep de verstoring beneden maaiveld reikt.

Niet van toepassing.

Overige regelgeving

Op provinciaal niveau moet rekening worden gehouden met de Verordening Ruimte Noord-Brabant en de Cultuurhistorische waardenkaart 2010. Op grond van het Besluit ruimtelijke ordening moet beschreven worden op welke manier met de in het gebied aanwezige cultuurhistorische waarden en in de grond aanwezige of te verwachten monumenten rekening is gehouden.

Verantwoording

Niet van toepassing

Cultuurhistorie

5.3 Flora en fauna

Wet natuurbescherming

Op 1 januari 2017 is de nieuwe Wet natuurbescherming in werking getreden. Hiermee zijn de Natuurbeschermingswet 1998, de Flora en Faunawet en de Boswet opgegaan in één nieuwe wet. De wet heeft tot doel om de biodiversiteit in Nederland te beschermen. In de Wet natuurbescherming worden gebiedsbescherming, soortenbescherming en bosbescherming in aparte delen behandeld, voortbouwend op de drie vervangen wetten.

Gebiedsbescherming: Natura 2000

De Natura 2000-gebieden vormen een Europees netwerk van beschermde natuurgebieden. Deze gebieden zijn aangewezen op grond van de Vogel- en Habitatrichtlijn en genieten op basis daarvan wettelijke bescherming. In Natura 2000-gebieden worden bepaalde diersoorten en hun natuurlijke leefomgeving beschermd om de biodiversiteit te behouden. In de gemeente Landerd zijn geen van de hiervoor genoemde gebieden aanwezig. Wel liggen dergelijke gebieden in de nabijheid van de gemeente Landerd.

Voor de Natura 2000-gebieden zijn aanwijzingsbesluiten opgesteld. In het aanwijzingsbesluit staat welke doelen worden nagestreefd voor een bepaald gebied, bijvoorbeeld welke soorten en leefomgevingen bescherming verdienen. Dit zijn de zogenaamde kwalificerende soorten en habitats. Vervolgens komt er in nauw overleg met betrokken partijen een beheerplan, waarin onder andere staat beschreven welke maatregelen nodig zijn om de doelen te behalen.

Soortenbescherming

Ruimtelijke ontwikkelingen kunnen leiden tot verstoring, aantasting van broedplaatsen en vernietiging van verblijfplaatsen van beschermde soorten. Dit kan er toe leiden dat het voortbestaan van de soort op termijn in gevaar komt. Om dit te voorkomen beschermt de Wet natuurbescherming in het wild levende planten- en diersoorten. De mate van bescherming hangt af van de zeldzaamheid en kwetsbaarheid van de soort.

De Wet natuurbescherming kent drie algemene beschermingsregimes:

- Vogels in de zin van de Vogelrichtlijn
- Dieren en planten, genoemd in de bijlagen bij de Habitatrichtlijn en in de Europese verdragen van Bonn en Bern
- Overige soorten, als bedoeld in bijlagen A en B bij de Wet natuurbescherming

De wet hanteert het nee, tenzij principe ten aanzien van beschermde inheemse soorten: schadelijke handelingen zijn verboden, tenzij er een uitzondering voor is gemaakt. Wel is het mogelijk om een vrijstelling of ontheffing aan te vragen. In hoofdstuk 3 van de Wet natuurbescherming is per categorie bepaald welke verboden gelden en onder welke voorwaarden ontheffing of vrijstelling kan worden verleend.

Bescherming houtopstanden

Houtopstanden die onder de werking van de Wet natuurbescherming vallen, mogen alleen worden gekapt als aan bepaalde voorwaarden is voldaan. De kap moet van tevoren worden gemeld bij Gedeputeerde Staten van de provincie. Na de (gemelde) kap dient de eigenaar van de houtopstand ervoor te zorgen dat drie jaar na het kappen van het bos, hetzelfde areaal bos aanwezig is in de vorm van jonge beplanting. Provinciale Staten kunnen in een verordening

regels stellen over het indienen van de melding en over de wijze waarop moet worden herbeplant.

Algemene zorgplicht

In artikel 1.11 van de Wet natuurbescherming is een algemene zorgplicht opgenomen voor een ieder om voldoende zorg te dragen voor Natura 2000-gebieden, voor bijzondere nationale natuurgebieden en voor alle in het wild levende dieren en planten en hun directe leefomgeving

Naast de passieve bescherming van soorten biedt de Wet natuurbescherming ook actief bescherming door Gedeputeerde Staten de bevoegdheid te geven om beschermde leefomgevingen vast te leggen waarbinnen bepaalde handelingen verboden zijn of slechts onder voorwaarden zijn toegestaan. Gedeputeerde Staten van Noord-Brabant hebben van deze bevoegdheid geen gebruik gemaakt.

Natuurbeschermingswetvergunning

Als voor een activiteit zowel een omgevingsvergunning als een natuurbeschermingswetvergunning vereist is, en eerst een omgevingsvergunning wordt aangevraagd, dan is óók een omgevingsvergunning voor 'natuur' vereist. In het Besluit omgevingsrecht is per 1 januari 2017 een extra categorie van activiteiten opgenomen waarvoor een OBM-plicht geldt. Een van deze activiteiten is de 'natuuractiviteit'. In het kader van deze OBM-plicht voor de natuuractiviteit is een VVGB van de provincie vereist.

Niet van toepassing.

5.4 Bijzondere waarden

Niet van toepassing.

5.5 Volksgezondheid

Niet van toepassing.

Omgevingsvergunning voor de activiteit milieu

Niet van toepassing.

5.5 Volksgezondheid

Niet van toepassing.

5.6 Defensie

Algemeen

Uit oogpunt van defensie kunnen er beperkingen gesteld worden aan ruimtelijke ontwikkelingen in een gebied. Deze beperkingen vloeien met name voort uit het Besluit algemene regels ruimtelijke ordening en de onderliggende regeling. Ook binnen de gemeente Landerd is dit het geval. Relevant zijn in dit geval:

- militaire terreinen
- munitieopslagplaatsen
- militaire luchtvaartterreinen
- radarstations

In de gemeente Landerd bevindt zich een springterrein. Dit terrein bevindt zich op de Reekse Heide ten zuiden van de kern Reek. Dit terrein wordt ook gebruikt voor de opslag van munitie. Net buiten de gemeente ligt vliegbasis Volkel. Hier vindt ook opslag van munitie plaats. Daarnaast bevindt zich op de vliegbasis een radarstation.

Militair terrein

De gronden van het militaire terrein op de Reekse Heide, in landelijke regelgeving aangeduid als springterrein Schaijk, hebben de bestemming 'Maatschappelijk - militair terrein'. Er mogen geen bestemmingen opgenomen worden die een belemmering kunnen vormen voor de functionele bruikbaarheid van het terrein.

Munitieopslagplaatsen

Voor de munitieopslagplaats ten zuiden van de kern Reek, in landelijke regelgeving aangeduid als springterrein Schaijk, geldt dat er geen bestemmingen mogen worden opgenomen die een belemmering kunnen vormen voor de functionele bruikbaarheid van het terrein. De munitieopslagplaats zelf heeft de bestemming 'Maatschappelijk - militair terrein'. Vanwege de opslag van munitie in Schaijk geldt er een risico-contour rondom de plaats waar munitie is opgeslagen. Binnen deze zone gelden beperkingen voor gebouwen met vlies- of gordijngewelconstructies en gebouwen met zeer grote glasoppervlakten waarin zich regelmatig mensen bevinden.

Direct ten zuiden van de gemeente Landerd ligt een munitieopslagplaats op de vliegbasis Volkel. Voor de munitieopslagplaats geldt dat er geen bestemmingen mogen worden opgenomen die een belemmering kunnen vormen voor de functionele bruikbaarheid van het terrein. Rondom het terrein gelden risico-contouren (A-, B- en C-zone) waarbinnen bepaalde activiteiten beperkt of niet toegestaan zijn.

De A-zone ligt direct rondom de munitieopslag. Hier zijn geen bebouwing en creaties toegestaan. Daarnaast zijn openbare wegen, parkeerterreinen, spoorwegen, druk bevaaren waterwegen, parkeerterreinen of recreatieve voorzieningen en dergelijke niet toegestaan. Agrarisch grondgebruik is toegestaan mits zich slechts incidenteel personen in deze zone ophouden. In de B-zone zijn geen kwetsbare en beperkt kwetsbare objecten toegestaan. In de C-zone is het verboden gebouwen op te richten met vlies- of gordijngewelconstructies alsmede gebouwen met grote glasoppervlakten, waarin zich in de regel een groot aantal mensen bevindt.

Militair luchtvaartterrein

Direct ten zuiden van de gemeente Landerd ligt vliegbasis Volkel. Het is voor het functioneren van deze vliegbasis van belang dat er geen bestemmingen worden opgenomen die een belemmering kunnen vormen voor de functionele bruikbaarheid van de vliegbasis.

Rondom de vliegbasis liggen geluidszones, een vogelbeperkingsgebied en een obstakelbeheergebied.

De geluidszones vallen deels binnen het grondgebied van de gemeente Landerd. Het betreft een Ke geluidszone en een dB(A) geluidszone.

Geluidszones

Een Ke geluidszone heeft betrekking op het Besluit geluidsbelasting grote luchtvaart en wordt gemeten in zogenaamde Kosteneenheden (Ke). In dit besluit staat wat de maximaal toelaatbare geluidsbelasting mag zijn rondom de vliegbasis. Deze zone zorgt ervoor dat er geen te hoge geluidsbelasting ontstaat vanwege de vliegbasis. Ook gelden er beperkingen binnen deze zone voor het oprichten van nieuwe geluidsgevoelige objecten.

Rondom het vliegveld geldt een 50dB(A) geluidscontour op grond van de Wet geluidhinder. Binnen deze contour is het niet zondermeer toegestaan om nieuwe geluidsgevoelige gebouwen op te richten.

Vogelbeperkingsgebied

Rondom de vliegbasis Volkel is een zone opgenomen waarbinnen het niet is toegestaan om gronden te gebruiken voor activiteiten die vogels aantrekken of kunnen aantrekken.

Obstakelbeheergebied

Om de vliegbasis Volkel ligt een obstakelbeheergebied. Binnen dit gebied gelden hoogtebepalingen voor alle nieuw te realiseren objecten.

Radarstation

Direct ten zuiden van de gemeente Landerd ligt een radarstation. Dit radarstation bevindt zich op de vliegbasis Volkel. In een gebied rondom dit radarstation moet rekening worden gehouden met de functionele bruikbaarheid daarvan. Rondom het radarstation mogen geen bestemmingen opgenomen worden die het oprichten van bouwwerken mogelijk maken die door hun hoogte onaanvaardbare gevolgen kunnen hebben voor de werking van de radar.

Het radarverstoringsgebied bestaat uit een cirkel met een straal van 15 nautische mijl (ongeveer 28 kilometer) gemeten vanaf de positie van de radar. De maximale hoogte van bouwwerken in het radarverstoringsgebied wordt bepaald door elke denkbeeldige rechte lijn die wordt getrokken vanaf een punt op de top van de radarantenne, oplopend met 0,25 graden tot 15 kilometer van de radarantenne. De hoogte van de antenne van Volkel is 49 meter boven NAP.

Voor de tippen van de wieken van windturbines geldt voor een gebied van 60 kilometer buiten de zone van 15 kilometer een maximale hoogte van 114 meter ten opzichte van NAP. Van deze maximale bouwhoogte mag in beginsel niet worden afgeweken tenzij uit onderzoek blijkt dat de radar niet onevenredig wordt verstoord.

Niet van toepassing.

Hoofdstuk 6

Toelichting op de regels

Niet van toepassing.

Hoofdstuk 7 Handhaving

7.1 Beleidskader

Het uitgangspunt voor handhaving is: *elke norm die het verdient te worden gesteld, verdient het ook te worden gehandhaafd*. De gemeente behartigt het algemeen belang, dat concreet wordt in de belangen van veiligheid, volksgezondheid, natuurlijk milieu en ruimtelijke kwaliteit. Deze belangen vragen om een actieve handhaving. Een goede handhaving start echter al bij het opstellen van beleid, regels en voorschriften. Om in dit verband op de regels en voorschriften van ruimtelijke plannen actief te kunnen handhaven moet voldaan zijn aan de volgende criteria:

- het opstellen van uitvoerbaar beleid en duidelijke regels of voorschriften;
- het verstrekken van duidelijke informatie op basis waarvan burgers en bedrijven hun keuzes kunnen maken;
- zorgen voor de naleving van regels door middel van toezicht en de inzet van handhavinginstrumenten.

Als primaire verantwoordelijkheid van burgers en bedrijven wordt gezien:

- het aanvaarden van de consequenties van de eigen keuzes;
- nakoming van afspraken en naleving van regels.

In het Handhavingsbeleid fysieke leefomgeving Landerd 2011 - 2014 en het Handhavingsprogramma 2014 gemeente Landerd wordt het concrete belang van handhaving van regels en/of voorschriften van ruimtelijke plannen aangegeven. De negatieve effecten van niet-handhaving kunnen immers groot zijn, zoals schade aan natuur en ruimtelijke kwaliteit, financieel-economische schade en onveiligheid. Maar ook kunnen burgers en bedrijven worden benadeeld door illegale activiteiten van hun burens/omwonenden.

De ruimte in Nederland is schaars en iedereen heeft belang bij een goede woon-, werk- en leefomgeving. De kwaliteit hiervan wordt grotendeels in ruimtelijke plannen vastgelegd en die kwaliteit verdient het om te worden beschermd, onder meer door toezicht op naleving van de voorschriften en desnoods bestuursrechtelijke handhaving.

Het bestuurlijke belang van een adequate handhaving van ruimtelijke plannen is dus groot, maar dat geldt ook voor de individuele belangen van burgers en bedrijven.

7.2 Professionele handhaving en handhavingsprogramma

De gemeente Landerd voldoet aan de wettelijke kwaliteitscriteria voor een professionele handhavingsorganisatie. Elke vier jaar wordt er een Handhavingsbeleidsplan opgesteld waarin de prioriteiten voor de uitvoering worden vastgelegd. Dit gebeurt bij voorkeur na de aantreding van een nieuwe gemeenteraad en de vorming van een nieuw college van burgemeester en wethouders. Elk jaar wordt aan de hand van de probleem- of omgevingsanalyse en de prioritering een voortschrijdend programma gemaakt, waarin rekening wordt gehouden met nieuwe ontwikkelingen en de op dat moment concrete problematiek. Handhaving van bouw- en gebruiksvoorschriften van ruimtelijke plannen is een vaste prioriteit in het programma.

Hoofdstuk 8 Economische uitvoerbaarheid

8.1 Planopzet

Het plan betreft de bouw van een houten kapschuur op het binnenterrein van de Komme. De kapschuur past goed bij de oude heemschuur. De gemeente is eigenaar van de Komme alsmede het binnenterrein. De heemkundekring huurt de Komme derhalve van de gemeente. De kapschuur wordt door de heemkundekring zelf gefinancierd.

De kapschuur willen we gebruiken voor het tentoonstellen van oude landbouwwerktuigen. Elk seizoen, lente, zomer, herfst en winter, willen we er werktuigen inzetten, welke bij de betreffende periode horen. In de lente bijvoorbeeld een oude ploeg, een zaaimachine, een cultivator, een pootaardappelmachine, in de zomer hooimachines, maaimachines, kunstmeststrooier en in de herfst oogstmachines. Tevens wordt er een oude timmerwerkplaats ingericht.

Voor wie?

- Voor onze leden alsmede onze bezoekers.

We willen er graag drie soorten bezoekers uitlichten.

- Kinderen van de basisschool,

Op dit moment komen elk jaar kinderen onder begeleiding van een onderwijzer(es) naar de Komme om te zien hoe het leven er in het verleden was. Wat onze vrijwilligers nu kunnen laten zien is vooral hoe vroeger een klas er uitzag en de inrichting van een woning (gedeeltelijk). In het verleden bestond de Schaijkse en Reekse bevolking vooral uit boeren. Wat we nu niet kunnen laten zien hoe er vroeger geboerd werd door de opa's dan wel de overgrootvaders van de kinderen. Zeker nu tegenwoordig alles geautomatiseerd en/of gemechaniseerd is, is het belangrijk om aan de kinderen te laten zien, dat het er vroeger veel anders aan toging.

- Voor vakantiegangers,

Voor vakantiegangers die de Maashorst willen bezoeken is het ook mooi om te laten zien met wat voor werktuigen de boeren vroeger werkten. Iets wat voor ouderen uit Schaijk en Reek heel gewoon is is voor iemand die in de stad opgegroeid niet zo gewoon.

- Voor ouderen,

Jaarlijks ontvangen we ouderen die in Vierhoven verblijven. Voor met name die groep is herkenning heel belangrijk. Oude werktuigen waar ze zelf nog mee gewerkt hebben. Met name is de koppeling aan het seizoen interessant. Onze vrijwilligers zetten zich graag in voor deze groep.

8.2 Financiële haalbaarheid

Voor wat betreft de financiële situatie heeft de heemkundekring een voorziening getroffen. De bouwkosten worden begroot op maximaal € 15.000,- inclusief btw.

De gemeente is eigenaar van de Komme alsmede het binnenterrein.

8.3 Kostenverhaal

Op grond van de Grondexploitatiewet zijn gemeenten verplicht om publiekrechtelijke kosten te verhalen. Privaatrechtelijke afspraken door middel van een anterieure overeenkomst hebben de voorkeur, maar als een gemeente er niet in slaagt om met alle particuliere eigenaren in een gebied een overeenkomst te sluiten over de grondexploitatie, dan moeten de publiekrechtelijke

kosten worden verhaald bij partijen waarmee geen contract is gesloten. Dit verloopt door middel van een exploitatieplan, waarvan de totstandkoming gelijk op moet lopen met de procedure voor het ruimtelijke plan.

De verplichting tot een publiekrechtelijke regeling is gekoppeld aan twee voorwaarden. In de eerste plaats is een ruimtelijk besluit op grond van de Wro nodig. Het kan ook gaan om het vaststellen van een omgevingsvergunning conform artikel 2.12 sub a onder 3 van de Wet algemene bepalingen omgevingsrecht (Wabo). De tweede voorwaarde is dat het ruimtelijke besluit voorziet in een aangewezen bouwplan. De bouwplannen waar het om gaat zijn in het Besluit ruimtelijke ordening (Bro) in artikel 6.2.1 Bro aangewezen, namelijk:

- de bouw van één of meer woningen;
- de bouw van één of meer andere hoofdgebouwen;
- de uitbreiding van een hoofdgebouw met ten minste 1.000 m² bvo of met één of meer woningen;
- de verbouwing van één of meer aaneengesloten gebouwen die voor andere doeleinden in gebruik of ingericht waren, voor woondoeleinden, mits tenminste 10 woningen worden gerealiseerd;
- de verbouwing van één of meer aaneengesloten gebouwen die voor andere doeleinden in gebruik of ingericht waren, voor detailhandel, dienstverlening, kantoor of horecadoeleinden, mits de cumulatieve oppervlakte van de nieuwe functies tenminste 1.500 m² bvo bedraagt;
- de bouw van kassen met een oppervlakte van tenminste 1.000 m² bvo.

Verantwoording

Niet van toepassing.

Hoofdstuk 9 Overleg en maatschappelijke uitvoerbaarheid

Optie 1: een wijzigingsplan, een uitwerkingsplan of een bestemmingsplan

9.1 Inspraak

De wet kan ertoe verplichten om inspraak te verlenen. De Wet ruimtelijke ordening en de Algemene wet bestuursrecht verplichten het verlenen van inspraak bij het opstellen van dit ruimtelijke plan niet. De gemeente is dus niet wettelijk verplicht om een voorontwerp van dit plan te maken en daarvoor een inspraakprocedure te volgen.

De gemeente Landerd heeft ook een eigen inspraakverordening, de Inspraakverordening gemeente Landerd 1994. Daarin staat dat er voor ruimtelijke plannen inspraak wordt geboden als een plan ingrijpende gevolgen kan hebben voor ingezetenen en/of direct omwonenden. De gemeente heeft er in dit geval voor gekozen om **geen/wel een** inspraakprocedure te doorlopen.
Reden wel/geen inspraak beschrijven.

9.2 Vooroverleg

Artikel 3.1.1 van het Besluit ruimtelijke ordening bepaalt dat het bestuursorgaan dat belast is met de voorbereiding van een ruimtelijk plan daarbij overleg pleegt met de besturen van betrokken gemeenten en waterschappen en met die diensten van provincie en Rijk die betrokken zijn bij de zorg voor de ruimtelijke ordening en die belast zijn met de behartiging van

belangen die in het plan in het geding zijn. Ter uitvoering daarvan zijn de volgende instanties in de gelegenheid gesteld om te reageren op het plan:

- (vooroverleginstantie 1)
- (vooroverleginstantie 2)

Dit ruimtelijk besluit wordt op het internet gepubliceerd. De werking van de Wet bescherming persoonsgegevens strekt zich niet uit tot gegevens over ondernemingen die behoren tot een rechtspersoon. Deze namen zijn daarom ook niet geanonimiseerd. Dit geldt ook voor personen die beroepsmatig betrokken zijn bij de procedure, zoals namen van advocaten, gemachtigden e.d..

Door onderstaande instanties is een overlegreactie ingediend:

- (vooroverleginstantie 1)
- (vooroverleginstantie 2)

De ingediende overlegreacties van bovengenoemde instanties zijn in het hiernavolgende samengevat en beantwoord. Vooropgesteld wordt dat overlegreacties of onderdelen daarvan die hierna niet of niet letterlijk zijn weergegeven wel degelijk bij de afweging betrokken zijn. De beantwoording staat cursief weergegeven en vervolgens wordt per overlegreactie aangegeven hoe hierover besloten is en welke wijzigingen er ten aanzien van het voorontwerp zijn aangebracht.

1. Vooroverleginstantie 1

Samenvatting overlegreactie

PM

Beoordeling reactie

PM

Besluit

PM

Wijzigingen

PM

9.3 Ambtshalve wijzigingen van het voorontwerp

PM

9.4 Zienswijzenprocedure

Het ontwerp van het ruimtelijk plan wordt op grond van artikel 3.8/3.9a van de Wet ruimtelijke ordening en afdeling 3.4 van de Algemene wet bestuursrecht gedurende zes weken voor iedereen ter inzage gelegd en het wordt tegelijkertijd elektronisch beschikbaar gesteld via de gemeentelijke website (www.landerd.nl) en de landelijke website (www.ruimtelijkeplannen.nl). Hieraan voorafgaand wordt hiervan mededeling gedaan in het plaatselijke blad De Arena en op de gemeentelijke website.

Gedurende deze periode van zes weken kan een ieder een zienswijze over het ontwerp van het ruimtelijke besluit naar voren brengen. Het eindverslag van deze zienswijzenprocedure maakt onderdeel uit van het besluit tot vaststelling van dit ruimtelijke besluit.

Optie 2: een omgevingsvergunning conform artikel 2.12 sub a onder 3 Wabo

9.1 Inspraak

De wet kan ertoe verplichten om inspraak te verlenen. De Wet ruimtelijke ordening en de Algemene wet bestuursrecht verplichten het verlenen van inspraak bij het verlenen van een omgevingsvergunning niet. De gemeente is dus niet wettelijk verplicht om een voorontwerp van dit plan te maken en daarvoor een inspraakprocedure te volgen.

De gemeente Landerd heeft ook een eigen inspraakverordening, de Inspraakverordening gemeente Landerd 1994. Daarin staat dat er voor ruimtelijke plannen inspraak wordt geboden als een plan ingrijpende gevolgen kan hebben voor ingezetenen en/of direct omwonenden. De gemeente heeft er in dit geval voor gekozen om **geen/wel een** inspraakprocedure te doorlopen. *Reden wel/geen inspraak beschrijven.*

9.2 Vooroverleg

Op basis van artikel 6.18 van het Bor en artikel 3.1.1 van het Besluit ruimtelijke ordening wordt er vooroverleg gevoerd met de besturen van betrokken gemeenten en waterschappen en met die diensten van provincie en Rijk die betrokken zijn bij de zorg voor de ruimtelijke ordening, of die belast zijn met de behartiging van belangen die in het plan in het geding zijn. Hiertoe is vooroverleg gevoerd met:

- (vooroverleginstantie 1)
- (vooroverleginstantie 2)

De ingediende overlegreacties van bovengenoemde instanties zijn in het hiernavolgende samengevat en beantwoord. Vooropgesteld wordt dat overlegreacties of onderdelen daarvan die hierna niet of niet letterlijk zijn weergegeven wel degelijk bij de afweging betrokken zijn. De beantwoording staat cursief weergegeven en vervolgens wordt per overlegreactie aangegeven hoe hierover besloten is.

1. Vooroverleginstantie 1

Samenvatting overlegreactie

PM

Beoordeling reactie

PM

Besluit

PM

9.3 Uitgebreide voorbereidingsprocedure

Op basis van paragraaf 3.3 van de Wet algemene bepalingen omgevingsrecht wordt de uitgebreide voorbereidingsprocedure doorlopen. Dit betekent dat er een kennisgeving geplaatst dient te worden in een huis-aan-huisblad, op een website en in de Staatscourant. Daartoe wordt een kennisgeving geplaatst in het huis-aan-huisblad De Arena, op de gemeentelijke website en in de Staatscourant.

Het ontwerpbesluit en de daarbij behorende stukken zullen analoog zes weken ter inzage liggen. Tijdens die periode kan door iedereen een zienswijze naar voren gebracht worden tegen het ontwerpbesluit.

