

QUICKSCAN FLORA EN FAUNA

STRAATSVEN 4

TE ZEELAND

GEMEENTE LANDERD



- * Bodem
- * Waterbodem
- * Water
- * Archeologie
- * Ecologie
- * Milieu

Ecologie



QUICKSCAN FLORA EN FAUNA

Straatsven 4 te Zeeland

in de gemeente Landerd

Opdrachtgever | Camping De Heische Tip
Straatsven 4
5411 RS Zeeland

Project | LAN.C5S.ECO1
Rapportnummer | 14093786
Versienummer | D1
Status | Eindrapportage
Datum | 7 november 2014

Vestiging | Boxmeer
Opsteller | Ing. M. Koen
Paraaf | 
Kwaliteitscontrole | Drs. B.G.W. Aarts
Paraaf | 



Kwaliteitszorg

Econsultancy is lid van het Netwerk Groene Bureaus (NGB). Het NGB is een vereniging van ecologische advies- en onderzoeksbureaus die werkt aan de kwaliteit van advisering gericht op natuur, landschap, water, milieu en ruimte en die de belangen behartigt van groene adviesbureaus. Het Netwerk hanteert een gedragscode die opdrachtgevers en andere belanghebbenden een basis biedt om de leden aan te spreken op de kwaliteit van hun werk.

Betrouwbaarheid

Dit onderzoek is op zorgvuldige wijze uitgevoerd conform de toepasselijke en van kracht zijnde regelgeving ten aanzien van natuurwetgeving. Het onderzoek betreft een momentopname en geeft een inschatting van de geschiktheid van de onderzoekslocatie voor beschermde soorten. Het incidenteel voorkomen van beschermde soorten is echter nooit met zekerheid te voorspellen. Econsultancy accepteert derhalve op voorhand geen aansprakelijkheid ten aanzien van mogelijke beslissingen die de opdrachtgever naar aanleiding van het door Econsultancy uitgevoerde onderzoek neemt.

In het algemeen kan gesteld worden dat een quickscan geldig is voor een periode van 2 tot 3 jaar, tenzij in deze periode de ecologische omstandigheden wezenlijk zijn veranderd en/of de Flora- en faunawet dan wel inzichten hieromtrent zijn gewijzigd. Bij uitstel van de uitvoering van een project met meer dan 3 jaar verdient het de aanbeveling de resultaten van de quickscan opnieuw te toetsen.

INHOUDSOPGAVE

1	INLEIDING	1
2	GEBIEDSBESCHRIJVING	2
	2.1 Ligging en huidig gebruik van de onderzoekslocatie.....	2
	2.2 Toekomstig gebruik van de onderzoekslocatie en voorgenomen ingrepen	4
	2.3 Ligging ten opzichte van beschermde gebieden	5
3	ONDERZOEKSMETHODIEK	6
4	TOEPASSING VAN DE NATIONALE NATUURWETGEVING	7
	4.1 Flora- en faunawet.....	7
	4.2 Gebiedsbescherming.....	10
5	ONDERZOEKSRESULTATEN.....	11
	5.1 Vogels.....	11
	5.2 Vleermuizen.....	12
	5.3 Overige zoogdieren	12
	5.4 Reptielen, amfibieën en vissen.....	13
	5.5 Ongewervelden.....	14
	5.6 Vaatplanten.....	14
6	TOETSING AAN WET- EN REGELGEVING	15
	6.1 Flora- en faunawet.....	15
	6.2 Gebiedsbescherming.....	16
7	SAMENVATTING EN CONCLUSIES.....	17

1 INLEIDING

Econsultancy heeft van Camping De Heische Tip opdracht gekregen voor het uitvoeren van een quickscan flora en fauna aan de Straatsven 4 te Zeeland in de gemeente Landerd.

De quickscan flora en fauna is uitgevoerd in het kader van een bestemmingsplanwijziging.

De quickscan flora en fauna heeft als doel in te schatten of er op de onderzoekslocatie planten- en diersoorten aanwezig of te verwachten zijn die volgens de Flora- en faunawet een beschermde status hebben en die mogelijk verstoring kunnen ondervinden door de voorgenomen ingreep. Tevens is beoordeeld of de voorgenomen ingreep invloed kan hebben op gebieden die volgens de Natuurbeschermingswet 1998 zijn beschermd, of deel uitmaken van de Ecologische Hoofdstructuur (EHS) of de Groenblauwe mantel.

Econsultancy is lid van de branchevereniging "Netwerk Groene Bureaus" en werkt volgens de door het Netwerk opgestelde gedragscode en protocollen. In dat kader verklaart Econsultancy ten behoeve van de onderzoekslocatie niet eerder betrokken te zijn geweest voor ecologische advisering of ecologisch onderzoek.

Voor zover bij de opdrachtgever bekend, is er niet eerder ecologisch onderzoek op de onderzoekslocatie uitgevoerd.

2 GEBIEDSBESCHRIJVING

2.1 Ligging en huidig gebruik van de onderzoekslocatie

De onderzoekslocatie (± 2 ha) is gelegen aan de Straatsven 4, circa 1,3 kilometer ten westen van de kern van Zeeland, in de gemeente Landerd. In figuur 1 is de topografische ligging van de onderzoekslocatie weergegeven.

Volgens de topografische kaart van Nederland, kaartblad 45H (schaal 1:25.000), zijn de coördinaten van het midden van de onderzoekslocatie $X = 173.500$, $Y = 411.820$.

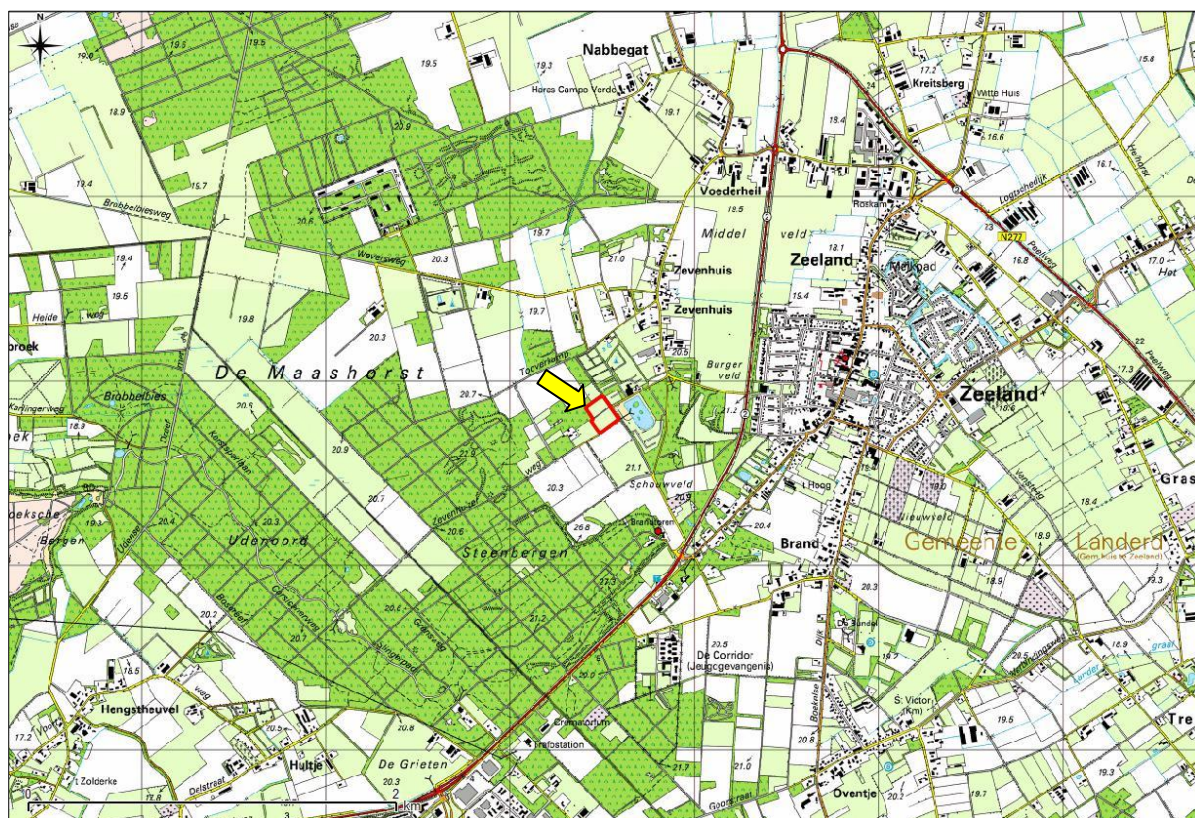

Figuur 1. Topografische ligging van de onderzoekslocatie.

De onderzoekslocatie betreft een grasperceel en een akkerperceel. Het grasperceel (sportveld) wordt in de huidige situatie gebruikt voor recreatie doeleinden, welke worden georganiseerd vanuit camping De Heische Tip. Op het grasveld zijn ook twee verrijdbare keten aanwezig. Verder is op de westgrens van het grasveld een grondwal met ruigtevegetatie aanwezig en bevindt zich in de zuidwesthoek een grote composthoop met een laurierhaag er omheen.

Op het akkerperceel is dit jaar maïs verbouwd. In de westpunt van de akker is een open kapschuurtje aanwezig met een kleine opslag van tegels. De omgeving van de onderzoekslocatie bestaat verder uit bospercelen, houtwallen, akkergronden, kleinschalige weilanden en camping De Heische Tip.

In figuur 2 is een luchtfoto van de onderzoekslocatie en de directe omgeving weergegeven. De figuren 3 t/m 11 geven een impressie van de onderzoekslocatie, middels foto's die zijn genomen tijdens het veldbezoek.



Figuur 2. Luchtfoto van de onderzoekslocatie en directe omgeving.



Figuur 3. Grasveld met verrijdbare keten.



Figuur 4. Akkerperceel vanuit de noordpunt



Figuur 5. De composthoop.



Figuur 6. Het open kapschuurtje.



Figuur 7. De grondwal.



Figuur 8. De locatie vanuit de zuidpunt.



Figuur 9. Achterzijde van de grondwal.



Figuur 10. Oostgrens langs de Straatven.



Figuur 11. Bosrand langs het grasveld.

2.2 Toekomstig gebruik van de onderzoekslocatie en voorgenomen ingrepen

De initiatiefnemer is voornemens camping De Heische Tip uit te breiden. Het plan is om op de noordelijke helft van de onderzoekslocatie 20 standplaatsen voor chalets te realiseren. Ten behoeve hiervan zal de huidige vegetatie ter plaatse worden verwijderd. Op de zuidelijke helft zal een nieuw sportveld en een laan met fruitbomen (o.a. appel- en perebomen) worden aangelegd. In figuur 12 is een schematische weergave te zien van het plan voor de onderzoekslocatie.



Figuur 12. Schematische weergave van het plan voor de onderzoekslocatie.

2.3 Ligging ten opzichte van beschermde gebieden

Natura 2000

De onderzoekslocatie is niet gelegen binnen de grenzen, of in de directe nabijheid van een gebied dat aangewezen is als Natura 2000. Het meest nabijgelegen Natura 2000-gebied, de Sint Jansberg, bevindt zich op circa 18 kilometer afstand ten noordoosten van de onderzoekslocatie. Het betreft een landgoed op het zuidelijke deel van de Nijmeegse stuwwal dat bestaat uit oude loof- en naaldbossen.

Ecologische Hoofdstructuur

De onderzoekslocatie maakt geen deel uit van de EHS. De bospercelen ten westen van de onderzoekslocatie zijn wel aangewezen als EHS. In figuur 13 is de ligging van de onderzoekslocatie ten opzichte van de EHS weergegeven.

Groenblauwe mantel

De onderzoekslocatie behoort tot de Groenblauwe mantel van de provincie Noord-Brabant. In figuur 13 is de ligging van de onderzoekslocatie ten opzichte van de Groenblauwe mantel weergegeven.

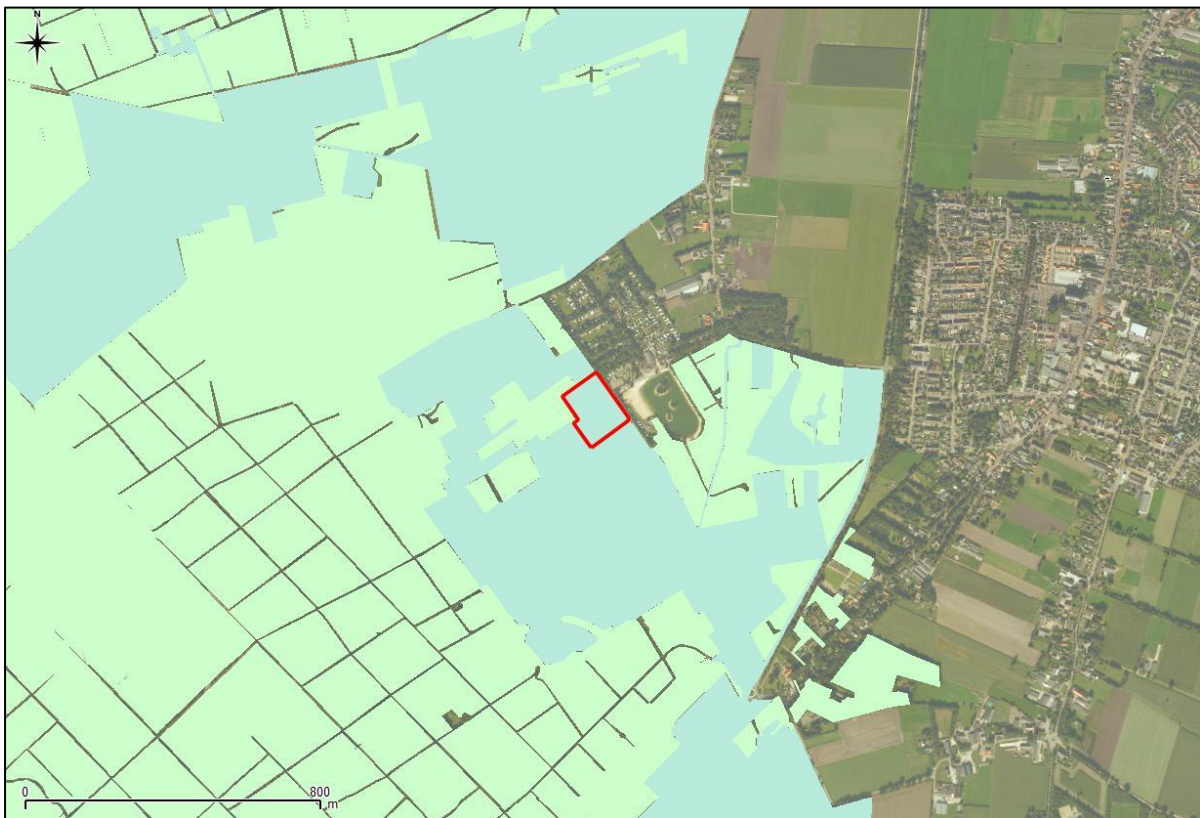

Figuur 13. Ligging onderzoekslocatie ten opzichte van de EHS (licht groen) en de Groenblauwe mantel (licht blauw).

3 ONDERZOEKSMETHODIEK

Het onderzoek is uitgevoerd middels het verrichten van een veldbezoek en een bureauonderzoek. Op deze wijze is inzicht verkregen in de aanwezigheid van geschikt habitat en de daarbij te verwachten beschermde soorten, gesitueerd op of nabij de onderzoekslocatie.

Het veldbezoek is afgelegd op 29 oktober 2014. Tijdens dit veldbezoek is de gehele onderzoekslocatie, alsmede de directe omgeving onderzocht. Gedurende het veldbezoek is gelet op de mogelijke aanwezigheid van beschermde en bedreigde soorten op basis van het aanwezige habitat.

Verder is aan de hand van verspreidingsatlassen, andere standaardwerken en op basis van “expert judgement” nagegaan welke bijzondere planten- en diersoorten er voor kunnen komen op de onderzoekslocatie en zijn omtrent gebiedsbescherming gegevens van de provincie Noord-Brabant geraadpleegd.

Verspreidingsgegevens van soorten zijn veelal weergegeven op kilometerhokniveau (1 x 1 kilometer) of op uurhokniveau (5 x 5 kilometer). Aangezien met de schaal van kilometerhokken of uurhokken een groter gebied wordt beschouwd dan alleen de onderzoekslocatie, betekent dit niet dat de kritische soorten ook daadwerkelijk voorkomen binnen de begrenzing van de onderzoekslocatie. Verder zijn sommige verspreidingsgegevens niet erg actueel. Dit betekent dat de meest recente verspreidingsgegevens reeds verouderd kunnen zijn. De meeste te gebruiken gegevens vormen daarom geen uitsluitel over het aantal soorten en type waarneming van een soort in het betreffende gebied, maar enkel een indicatie over het voorkomen.

De quickscan flora en fauna is een toets van de ecologische potenties van de onderzoekslocatie en betreft geen volwaardig soort(en) specifiek onderzoek. Er zijn in het onderhavige onderzoek geen inventarisaties uitgevoerd van soorten en soortgroepen. Een ecologische inventarisatie beslaat meerdere veldbezoeken gedurende de voor de soortgroep meest gunstige periode van het jaar.

4 TOEPASSING VAN DE NATIONALE NATUURWETGEVING

Dit hoofdstuk geeft achtergrondinformatie over de natuurwetgeving waaraan de voorgenomen ingreep op de onderzoekslocatie wordt getoetst. Er wordt een globale toelichting gegeven ten aanzien van potentiële overtredingen van de Flora- en faunawet bij de meest voorkomende soorten en soortgroepen. Dit hoofdstuk is niet toegespitst op de situatie op de onderzoekslocatie, maar geeft enkel een beschrijving van de vigerende wetgeving.

4.1 Flora- en faunawet

De Europese natuurwetgeving is in Nederland, op het gebied van de soortbescherming, uitgewerkt in de Flora- en faunawet. Deze wet heeft tot doel alle in Nederland in het wild voorkomende planten- en diersoorten te beschermen en in stand te houden. Om dit doel te bereiken, bevat de wet een aantal verbodsbepalingen (zie tabel I). Hierbij wordt het zogenaamde “nee, tenzij...” principe gehanteerd. Dit wil zeggen dat activiteiten met een (potentieel) schadelijk effect op beschermde soorten in principe verboden zijn (“nee”). Van dit verbod kan echter onder voorwaarden (“tenzij”) afgeweken worden door ontheffingen of vrijstellingen.

Tabel I. Verbodsbepalingen Flora- en faunawet

Artikel 8	Het is verboden planten, behorende tot een beschermde inheemse plantensoort, te plukken, te verzamelen, af te snijden, uit te steken, te vernielen, te beschadigen, te ontwortelen of op enigerlei andere wijze van hun groeiplaats te verwijderen.
Artikel 9	Het is verboden dieren, behorende tot een beschermde inheemse diersoort, te doden, te verwonden, te vangen, te bemachtigen of met het oog daarop op te sporen.
Artikel 10	Het is verboden dieren, behorende tot een beschermde inheemse diersoort, opzettelijk te verontrusten.
Artikel 11	Het is verboden nesten, holen of andere voortplantings- of vaste rust- of verblijfplaatsen van dieren, behorende tot een beschermde inheemse diersoort, te beschadigen, te vernielen, uit te halen, weg te nemen of te verstoren.

Voor de Flora- en faunawet geldt dat vaste rust- en verblijfplaatsen van bepaalde soorten zijn beschermd. De Flora- en faunawet maakt onderscheid in drie beschermingscategorieën. Iedere categorie heeft zijn eigen ontheffingsmogelijkheden en toetsingscriteria. Hierbij vallen vogels onder een aparte categorie.

Tabel II. Soortbeschermingscategorieën Flora- en faunawet

<p>Tabel 1 algemeen beschermde soorten</p> <p>Voor de soorten in Tabel 1 van de Flora- en faunawet geldt, bij ruimtelijke ontwikkeling en inrichting, bestendig beheer en onderhoud en bestendig gebruik, een vrijstelling van de verbodsbepalingen van de Flora- en faunawet.</p> <p>Voor deze activiteiten hoeft geen ontheffing in het kader van artikel 75 aangevraagd te worden.</p> <p>Voorbeelden zijn: ree, haas konijn, egel, bruine kikker, gewone pad, wijngaardslak, brede wespenorchis, grote kaardenbol</p>
<p>Tabel 2 overige beschermde soorten</p> <p>Voor de soorten in Tabel 2 van de Flora- en faunawet dient bij overtreding van de verbodsbepalingen een ontheffing aangevraagd te worden. Echter indien er volgens een door het Ministerie van EZ goedgekeurde gedragscode gewerkt wordt, geldt er bij ruimtelijke ontwikkeling en inrichting, bestendig beheer en onderhoud en bestendig gebruik, een vrijstelling van de verbodsbepalingen en hoeft er geen ontheffing aangevraagd te worden.</p> <p>De ontheffingaanvraag wordt getoetst aan het criterium ‘doet geen afbreuk aan gunstige staat van instandhouding van de soort’ (‘lichte toets’).</p> <p>Voorbeelden zijn: eekhoorn, steenmarter, kleine modderkruiper, gele helmbloem, steenbreekvaren, tongvaren, maretak</p>

Tabel 3 strikt beschermde soorten

Voor de soorten van Tabel 3 van de Flora- en faunawet dient bij overtreding van de verbodsbepalingen bij alle activiteiten (waaronder ruimtelijke ontwikkeling en inrichting) een ontheffing aangevraagd te worden. In een zeer beperkt aantal gevallen kan er op basis van een door het Ministerie van EZ goedgekeurde gedragscode een vrijstelling verleend worden voor de ontheffingsverplichting bij een zeer beperkt aantal activiteiten.

De ontheffingaanvraag wordt getoetst aan een drietal criteria (uitgebreide toets). Bij de uitgebreide toets dient aan alle afzonderlijke criteria te worden voldaan. De criteria zijn als volgt: de activiteiten of werkzaamheden doen geen afbreuk aan gunstige staat van instandhouding van de soort, er is geen andere bevredigende oplossing (alternatief) voor de geplande activiteiten of werkzaamheden, die minder schade oplevert voor de betreffende soort en er moet sprake zijn van een bij de wet genoemd belang.

Voorbeelden zijn: das, waterspitsmuis, alle vleermuissoorten, rugstreepd, boomkikker, kamsalamander

Bij een quickscan flora en fauna wordt in beeld gebracht of er (potentiële) vaste rust- of verblijfplaatsen aanwezig zijn van de soorten uit de verschillende beschermingscategorieën. Vervolgens wordt beoordeeld of de voorgenomen ingreep verstorend kan zijn en of nader onderzoek noodzakelijk wordt geacht. Broedvogels en vleermuizen zijn soortgroepen uit de strengste beschermingscategorie. Voor de overige soortgroepen is de beschermingsstatus afhankelijk van de soort.

Broedvogels

Alle broedende inheemse vogels en hun nesten zijn wettelijk strikt beschermd en qua beschermingsregime te vergelijken met Tabel 3 van de Flora- en faunawet. Broedvogels vallen onder een aparte beschermingsgroep en zijn ingedeeld in een vijftal beschermingscategorieën (Aangepaste beoordeling ontheffing ruimtelijke ingrepen, Dienst Regelingen, 2009). Zie tabel III voor een indeling van de bescherming van broedvogels.

Tabel III. Beschermingscategorieën aangepaste beoordeling ontheffing ruimtelijke ingrepen.

Broedvogels		
Voor vogels geldt dat er altijd een ontheffing aangevraagd dient te worden. Indien activiteiten plaatsvinden waarbij verbodsbepalingen worden overtreden ten aanzien van (broed)vogels dient er een uitgebreide toets, zoals beschreven bij Tabel 3 Flora- en faunawet toegepast te worden. Bij broedvogels kan een overtreding in de meeste gevallen gemakkelijk voorkomen worden door de werkzaamheden buiten het broedseizoen uit te voeren.		
Beschermingscategorie 1	nesten jaarrond beschermd, ook buiten broedseizoen	Nesten die, behalve gedurende het broedseizoen als nest, buiten het broedseizoen in gebruik zijn als vaste rust- en verblijfplaats (voorbeeld: steenuil).
Beschermingscategorie 2		Nesten van koloniebroeders die elk broedseizoen op dezelfde plaats broeden en die daarin zeer honkvast zijn of afhankelijk van bebouwing of biotoop. De (fysieke) voorwaarden voor de nestplaats zijn vaak zeer specifiek en limitatief beschikbaar (voorbeeld: roek, gierzwaluw en huismus).
Beschermingscategorie 3		Nesten van vogels, zijnde geen koloniebroeders, die elk broedseizoen op dezelfde plaats broeden en die daarin zeer honkvast zijn of afhankelijk van bebouwing. De (fysieke) voorwaarden voor de nestplaats zijn vaak zeer specifiek en limitatief beschikbaar (voorbeeld: ooievaar, kerkuil en slechtvalk).
Beschermingscategorie 4		Vogels die jaar in jaar uit gebruik maken van hetzelfde nest en die zelf niet of nauwelijks in staat zijn een nest te bouwen (voorbeeld: boomvalk, buizerd en ransuil).
Beschermingscategorie 5		Nesten van vogels die weliswaar vaak terugkeren naar de plaats waar zij het jaar daarvoor hebben gebroed of de directe omgeving daarvan, maar die wel over voldoende flexibiliteit beschikken om, als de broedplaats verloren is gegaan, zich elders te vestigen.
Overige broedvogels ("algemeen" voorkomen-de broedvogels)	Nesten die <i>niet</i> het hele jaar door zijn beschermd; enkel binnen broedseizoenen.	Vogels die elk broedseizoen een nieuw nest maken of in staat zijn een nieuw nest te maken. De vogelnesten voor eenmalig gebruik.

Vleermuizen

Alle in Nederland voorkomende vleermuissoorten genieten zowel binnen de Flora- en faunawet als binnen de Natuurbeschermingswet een strikte bescherming. Alle vleermuissoorten staan vermeld in bijlage IV van de Europese Habitatrichtlijn. Dit betekent dat ze beschermd zijn tegen verstoring van vaste rust- en verblijfplaatsen. Onder deze vaste rust- en verblijfplaatsen wordt verstaan: "het gehele systeem waarvan een populatie gebruik maakt tijdens de jaarcyclus van de soort". Dit houdt in dat niet alleen alle verblijfplaatsen maar ook de verbindingen hiertussen (vliegroutes) en de foerageergebieden bescherming genieten.

Vleermuizen zijn streng beschermd omdat ze erg kwetsbaar zijn. De afgelopen vijftig jaar zijn sommige soorten erg zeldzaam geworden of geheel verdwenen. Wanneer overwinterende dieren worden verstoord, is de kans groot dat ze sterven omdat ze dan teveel van hun vetreserve gebruiken. Maar al te vaak worden bomen gekapt en oude gebouwen gerenoveerd of gesloopt. Als zich hierin een vleermuiskolonie bevindt, heeft dat negatieve gevolgen voor de vleermuisstand op lokaal niveau. Omdat ze meestal maar één jong per jaar krijgen, kan herstel erg lang duren. Vleermuizen kunnen zelf geen verblijfplaatsen maken en zijn dus afhankelijk van bestaande verblijfplaatsen. Daarnaast hebben ingrepen in het landschap ook negatieve gevolgen doordat foerageergebieden en vliegroutes, waar vleermuizen jaren achtereen gebruik van maken, verdwijnen. De impact die een ingreep kan hebben verschilt sterk per situatie en per soort waardoor meestal gedetailleerde gegevens nodig zijn om een passend advies te geven.

Algemene Zorgplicht

De algemene zorgplicht houdt in dat een ieder die redelijkerwijs kan vermoeden dat door zijn handelen nadelige gevolgen voor de flora en fauna kunnen ontstaan, verplicht is dergelijk handelen achterwege te laten of maatregelen te nemen om de nadelige gevolgen te voorkomen. Zo kan er bijvoorbeeld rekening worden gehouden met amfibieën en kleine zoogdieren worden wanneer materialen en houtstapels, waaronder de dieren verblijven, worden verwijderd.

Tabel IV. Algemene Zorgplicht

Algemene Zorgplicht (artikel 2)
Een belangrijk uitgangspunt binnen de Flora- en faunawet is dat op elke burger de plicht rust om voldoende zorg in acht te nemen voor alle in het wild levende planten en dieren en hun directe leefomgeving. Dit houdt in dat iedereen zich dient in te spannen om de nadelige gevolgen voor een soort te voorkomen, te beperken of ongedaan te maken. De zorgplicht is te allen tijde van toepassing, ook al vindt er geen overtreding van een verbodsbepaling plaats.

De algemene zorgplicht is in de meeste gevallen voornamelijk van toepassing op beschermde soorten die staan vermeld in Tabel 1 van de Flora- en faunawet. Dit betreffen algemeen voorkomende soorten, waarvoor bij ruimtelijke ontwikkeling een vrijstelling geldt. Indien er aanleiding is maatregelen te nemen ten aanzien van de zorgplicht, zal dat voor de betreffende soortgroep worden aangegeven.

4.2 Gebiedsbescherming

De quickscan flora en fauna toetst voornamelijk aan de Flora- en faunawet. Indien een plangebied in of nabij een gebied is gelegen dat tot de EHS behoort of onder de Natuurbeschermingswet valt, dient te worden bepaald of er een effect valt te verwachten. Bij een toetsing aan de Natuurbeschermingswet spelen vaak andere facetten mee, zoals de aanwezige doelsoorten en kernwaarden van het betreffende beschermde gebied.

Natura 2000

De Natuurbeschermingswet 1998 heeft tot doel bijzondere natuurgebieden in Nederland te beschermen en in stand te houden. De wet omvat onder andere de richtlijnen van de Europese Habitat- en Vogelrichtlijn ten aanzien van gebiedsbescherming. Doordat de Habitatrichtlijn en de Vogelrichtlijn beide zijn opgenomen in de Natura 2000-wetgeving, zijn de termen “Habitatrichtlijngebied” en “Vogelrichtlijngebied” komen te vervallen. Natura 2000 is een samenhangend netwerk van beschermde natuurgebieden op het grondgebied van de Europese Unie. Handelingen die een negatieve invloed hebben op gebieden die binnen dit netwerk vallen, worden slechts onder strikte voorwaarden toegestaan. Een vergunning is vereist. Door middel van het Nederlandse vergunningsstelsel wordt een zorgvuldige afweging gewaarborgd. De vergunningen zullen beoordeeld en afgegeven worden door het Ministerie van Economische Zaken (via Rijksdienst voor Ondernemend Nederland) of door de Provincie.

Ecologische hoofdstructuur (EHS)

De Nederlandse Ecologische Hoofdstructuur (EHS) is een netwerk van gebieden dat planten- en diersoorten in staat stelt zich door en tussen verschillende natuurgebieden te verplaatsen. Het netwerk moet voorkomen dat planten en dieren in geïsoleerde gebieden uitsterven en dat gebieden hun ecologische waarde verliezen. De EHS is onderdeel van een Europees ecologisch netwerk en bestaat uit kerngebieden (in Nederland de Natura-2000 gebieden, Beschermde Natuurmonumenten en de Wetlands) of verweven gebieden (gericht op de verweving van landbouw, wonen en natuur) die onderling verbonden worden door ecologische verbindingzones. Ecologische verbindingzones zijn stroken en stukjes natuur die de verspreid liggende natuurgebieden met elkaar verbinden. Op deze manier kunnen dieren en planten zich van het ene naar het andere leefgebied verplaatsen. Met name de kleine populaties die met uitsterven worden bedreigd, blijven hierdoor levensvatbaar. Negatieve invloed op de werking van een verbinding of aantasting van een verbinding dient vermeden en gecompenseerd te worden zodat het netwerk niet verslechtert.

Groenblauwe mantel

De groenblauwe mantel vormt het gebied tussen het kerngebied groenblauw en het agrarisch gebied, alsook het stedelijk gebied. Het kerngebied groenblauw wordt ommanteld om kernen te versterken en te verbinden. De groenblauwe mantel bestaat overwegend uit multifunctioneel landelijk gebied met grondgebonden landbouw. Binnen de groenblauwe mantel zijn ook de zogenaamde beheersgebieden van de ecologische hoofdstructuur opgenomen. Het beleid binnen de groenblauwe mantel is gericht op het behoud en vooral de ontwikkeling van natuur, watersysteem en landschap. Voor de natuur betekent dit vooral versterking van de leefgebieden voor plant- en diersoorten en de bevordering van de biodiversiteit buiten de EHS. Vanuit de watercomponent wordt vooral ingezet op het kwantitatief en kwalitatief herstel van kwelstromen, zoals het wijstverschijnsel op de Peelrandbreuk in Oost Brabant, in de beekdalen en op de overgangen van zand/veen naar klei in de zogenaamde Naad van Brabant. De groenblauwe mantel geeft naast de ontwikkeling van een robuust en veerkrachtig water- en natuursysteem ook ruimte voor de ontwikkeling van gebruiksfuncties, zoals landbouw en recreatie, mits deze bijdragen aan de kwaliteiten van natuur, water en landschap: de “ja-mitsbenadering”. De groenblauwe mantel biedt echter geen ruimte voor stedelijke ontwikkeling of de ontwikkeling van nieuwe (kapitaal)intensieve vormen van recreatie en landbouw.

5 ONDERZOEKSRISULTATEN

In dit hoofdstuk wordt op basis van het aanwezige habitat / verblijfsmogelijkheden en verspreidingsgegevens beschreven welke beschermde soorten binnen de onderzoekslocatie kunnen voorkomen. Afhankelijk van de soort wordt ingegaan op de potentiële aanwezigheid van vaste rust- en verblijfplaatsen, foerageergebied en verbindingroutes. Indien van toepassing wordt tevens beoordeeld of de voorgenomen plannen een verstrend effect kunnen hebben op de mogelijk aanwezige beschermde soorten.

5.1 Vogels

Broedvogels (beschermingscategorie 1 t/m 4)

De verrijdbare keten en het open kapschuurtje bieden geen nestgelegenheid aan vogelsoorten waarvan het nest jaarrond is beschermd, zoals huismus, gierzwaluw en steenuil. Verder bestaat onderzoekslocatie bestaat uit grasland, akkerland, tuinafval en een grondwal met ruigtevegetatie, waardoor de aanwezigheid van nesten van vogelsoorten uit de beschermingscategorie 1 t/m 4 op de onderzoekslocatie zelf zijn uitgesloten. De bomen en bosrand langs de onderzoekslocatie zijn gecontroleerd op (potentiële) nesten van vogelsoorten als sperwer, ransuil en buizerd; deze zijn niet aangetroffen.

De kleinschalige paardenweides ten westen van de onderzoekslocatie vormen wel geschikt leefgebied voor de steenuil. Volgens het jaarverslag 2013 van Noord-Brabant dat is opgesteld door Stichting Het Noordbrabants Landschap en het Coördinatiepunt Landschapsbeheer is echter geen broedgeval van de steenuil bekend binnen enkele honderden meters van de onderzoekslocatie. Op de onderzoekslocatie zelf zijn ook geen nestmogelijkheden voor steenuil aanwezig wegens het ontbreken van geschikte bebouwing en bomen met geschikte broedgelegenheid. Een eventueel in de omgeving verblijvende steenuil zou delen van de onderzoekslocatie, met name de ruigteranden en de composthoop, wel kunnen gebruiken als onderdeel van het foerageergebied. Doordat het (potentiële) foerageerhabitat met optimaal voedselaanbod, gelegen ten westen van de onderzoekslocatie, blijft behouden en gezien de beoogde inrichting van de onderzoekslocatie, waarbij onder andere fruitbomen langs de randen worden aangeplant, zullen de voorgenomen plannen geen negatief effect hebben ten aanzien van een onverhoopt in de omgeving aanwezige broedlocatie van de steenuil.

Broedvogels (beschermingscategorie 5)

De broedvogels die onder de beschermingscategorie 5 vallen zijn voornamelijk holenbroeders of het betreffen soorten met relatief grote nesten. De bomen langs de onderzoekslocatie zijn gecontroleerd op aanwezigheid van holtes en grote nesten. Deze zijn niet aangetroffen. Mede wegens het ontbreken van geschikte bebouwing en holtebomen zijn er op de onderzoekslocatie geen broedgevallen van soorten uit beschermingscategorie 5 te verwachten.

Overige broedvogels

De ruigtevegetatie op de grondwal en de laurierhaag vormen geschikte nestlocaties voor vogelsoorten als merel, heggemus, winterkoning, roodborst, zwartkop, tijtjaf en fitis. In de bomen langs de onderzoekslocatie kunnen ook soorten als vink, groenling en houtduif broeden. Tevens is in het open kapschuurtje een nestrest van de winterkoning aangetroffen. Daarnaast kan op met name het akkerland een weidevogel als Kievit of scholekster tot broeden komen. Gezien het huidige recreatieve gebruik van het grasveld, is het niet aannemelijk dat weidevogels hier gaan broeden.

5.2 Vleermuizen

Volgens het cursusdictaat "Vleermuizen en Planologie" (Limpens *et al.*, 2010) is de onderzoekslocatie gelegen in een deel van Nederland waar de volgende vleermuissoorten kunnen voorkomen: gewone dwergvleermuis, ruige dwergvleermuis, rosse vleermuis, laatvlieger, gewone grootoorvleermuis, franjestaart, meervleermuis, baardvleermuis en watervleermuis.

Verblijfplaatsen op de onderzoekslocatie

Het open kapschuurtje is gezien de openheid niet geschikt als vaste rust- en verblijfplaats voor vleermuizen. Ook de verrijdbare keten bieden geen verblijfsmogelijkheden voor vleermuizen. De onderzoekslocatie is verder geheel onbebouwd en er zijn geen holtebomen aanwezig. Hierdoor kan de aanwezigheid van vaste rust- en verblijfplaatsen van vleermuizen op de onderzoekslocatie worden uitgesloten.

Verblijfplaatsen buiten de onderzoekslocatie

In de bomen langs de onderzoekslocatie bevinden zich geen potentiële verblijfsmogelijkheden voor vleermuizen. In de directe invloedssfeer van de onderzoekslocatie zijn dan ook geen potentiële verblijfplaatsen aanwezig zijn die negatieve invloed kunnen ondervinden van de voorgenomen plannen.

Foeragerende vleermuizen

De onderzoekslocatie zal, gelet op het aanwezige habitat gebruikt kunnen worden door in de omgeving verblijvende vleermuizen als gewone dwergvleermuis en laatvlieger om te foerageren. Door de voorgenomen ingreep zal het aanbod van foerageermogelijkheden echter niet in het geding komen. Voor een soort als de dwergvleermuis komen er door de aanplant van diverse fruitbomen meer foerageermogelijkheden en een soort als de laatvlieger kan boven het nieuwe grasveld foerageren.

Vliegroutes

Vleermuizen maken veelal gebruik van lijnvormige (donkere) landschapselementen als houtsingels, beken en lanen om zich te verplaatsen tussen verblijfplaatsen en foerageergebieden. Door de herinrichting van de onderzoekslocatie worden geen vliegroutes verstoord, vooropgesteld dat de bomen langs de onderzoekslocatie, die als potentiële vliegroute kunnen fungeren, gehandhaafd blijven en niet worden verlicht.

5.3 Overige zoogdieren

Licht beschermde soorten

De onderzoekslocatie vormt geschikt habitat voor een aantal soorten grondgebonden zoogdieren. Het gaat daarbij om algemene soorten als konijn, haas, egel, mol en rosse woelmuis. Daarbij zijn tijdens het veldbezoek sporen van reeën waargenomen langs de westelijke rand van het akkerperceel. Kleine soorten kunnen de gehele locatie blijven gebruiken. Grotere soort als reeën kunnen de locatie passeren via de groene randzones. Bij het verwijderen van struweel kan echter een soort als egel wel worden verstoord.

Streng beschermde soorten

De onderzoekslocatie vormt geschikt habitat voor de steenmarter. Steenmarters gebruiken hooizolders, loze ruimtes onder het dak, schuurtjes en dergelijke, als verblijfplaats. Tijdens het veldbezoek zijn geen sporen, zoals uitwerpselen of prooiresten, aangetroffen die duiden op het gebruik van het open kapschuurtje als vaste rust- of verblijfplaats. Daarbij is het betreffende schuurtje te open om voldoende beschutting te geven. De aanwezigheid van een verblijfplaats van de steenmarter op de onderzoekslocatie kan dan ook worden uitgesloten.

De bomenrijke omgeving van onderzoekslocatie vormt geschikt habitat voor de eekhoorn. De bomen langs de onderzoekslocatie konden tijdens het veldbezoek goed worden gecontroleerd op de aanwezigheid van nesten vanwege de afwezigheid van een dicht bladerdek. Hierbij zijn geen eekhoornnesten aangetroffen. Daarbij vormt de boomloze onderzoekslocatie zelf geen geschikt habitat voor de eekhoorn. Verstoring ten aanzien van de eekhoorn door de voorgenomen plannen is dan ook niet aan de orde.

Volgens de dassenwerkgroep Noord-Brabant zijn in de directe omgeving van de onderzoekslocatie meerdere dassenburchten aanwezig. De dichtstbijzijnde burcht bevindt zich op circa 300 meter van de onderzoekslocatie. Daarnaast bevinden zich op circa 500 meter van de onderzoekslocatie nog twee dassenburchten. De onderzoekslocatie is hierdoor gelegen binnen preferent leefgebied van de das. In het bosperceel direct grenzend aan de onderzoekslocatie zijn bij de werkgroep geen burchten bekend. Ook zijn tijdens het veldbezoek hier geen graaf-, loop- of eetsporen, latrines en/of wissels aangetroffen. De onderzoekslocatie, zowel het grasveld als het akkerperceel, zal naar verwachting wel deel uitmaken van het foerageergebied van de das. Ondanks de komst van 20 chalets op het huidige grasveld kunnen dassen in de nacht op de onderzoekslocatie blijven foerageren. Vooral door de aanplant van fruitbomen langs het nieuwe grasveld, maar ook rond de standplaatsen van de chalets, zal er vooral in het najaar relatief veel voedsel voor de das op de onderzoekslocatie te vinden zijn. Hierbij is het wel van belang dat het valfruit zo veel mogelijk dient te blijven liggen. Daarnaast dient het beoogde houten hek via de onderzijde passeerbaar te zijn voor de das, zodat deze hier 's nachts kan foerageren. Indien dit mogelijk blijft, zal er geen afname zijn van essentieel foerageergebied van de das. Verder is er in de directe omgeving ook veel meer geschikt en grootschaliger foerageerhabitat aanwezig, waar de dassen gebruik van kunnen blijven maken.

Het voorkomen van andere streng beschermde grondgebonden zoogdieren is tijdens het veldbezoek niet vastgesteld. Vanwege het ontbreken van geschikt habitat kan het voorkomen ervan redelijkerwijs worden uitgesloten.

5.4 Reptielen, amfibieën en vissen

Reptielen

Volgens de verspreidingsgegevens van RAVON (Tijdschrift RAVON 51, 2013) zijn in de Maashorst waarnemingen bekend van de levendbarende hagedis en de hazelworm. De waarnemingen van een enkele hazelworm hebben betrekking op het noordelijke gedeelte (met name Herperduin) van de Maashorst. Dit heeft geen betrekking op het gedeelte van de Maashorst waarbij de onderzoekslocatie is gelegen. De waarnemingen van de levendbarende hagedis hebben voornamelijk betrekking op gebieden nabij heideterreinen binnen de Maashorst. Ook deze zijn niet in de directe nabijheid van de onderzoekslocatie gelegen. Ondanks dat in de directe omgeving van de onderzoekslocatie geen waarnemingen bekend zijn van reptielen is het niet uitgesloten dat in de bosranden langs de onderzoekslocatie een zwervend exemplaar van de hazelworm of levendbarende hagedis kan worden aangetroffen. De onderzoekslocatie (grasveld en akkerland) vormt overigens geen geschikt habitat. Alleen ter hoogte van de grondwal zou onverhoopt een zwervend exemplaar van de hazelworm of levendbarende hagedis kunnen worden aangetroffen.

Amfibieën

Volgens gegevens van RAVON (Tijdschrift RAVON 51, 2013) zijn in de omgeving van de onderzoekslocatie de volgende soorten waargenomen: bruine kikker, kleine watersalamander, gewone pad, rugstreeppad, bastaardkikker, poelkikker, heikikker, kamsalamander en Alpenwatersalamander. De waarnemingen van de strenger beschermde soorten rugstreeppad, poelkikker, heikikker, kamsalamander en Alpenwatersalamander hebben betrekking op de natte gebieden binnen de Maashorst. De onderzoekslocatie is niet gelegen nabij dergelijke natte gebieden of hiervoor ingerichte poelen.

Doordat wateroppervlakten als poelen, sloten en plassen op de onderzoekslocatie ontbreken zijn voortplantingsmogelijkheden voor amfibieën op de onderzoekslocatie uitgesloten.

De onderzoekslocatie (grasland en akkerland) vormt tevens weinig geschikt landhabitat voor amfibieën. Ter plaatse van de grondwal kunnen mogelijk overwinterende algemene amfibieën als bruine kikker, gewone pad en kleine watersalamander worden aangetroffen. Dergelijke algemene soorten zijn namelijk minder kieskeurig omtrent het voortplantingswater en nemen genoegen met eenvoudige afwateringssloten. Indien de grondwal wordt verwijderd kan er dan ook verstoring optreden ten aanzien van algemene amfibieën.

Vissen

Vanwege het ontbreken van oppervlaktewater op de onderzoekslocatie kan deze soortgroep buiten beschouwing worden gelaten.

5.5 Ongewervelden

Libellen

Voor libellen geldt dat water nodig is ter voortplanting. Gezien het ontbreken hiervan kan gesteld worden dat deze soortgroep niet in staat is zich in de huidige situatie te vestigen.

Dagvlinders

Beschermde dagvlinders stellen specifieke eisen aan het voortplantingshabitat met waard- en nectarplanten. Het is uitgesloten dat er binnen de onderzoekslocatie geschikt habitat aanwezig is voor een (deel)populatie van een beschermde vlindersoort.

Overige ongewervelden

De aanwezigheid van overige beschermde ongewervelde soorten, zoals vliegend hert, Europese rivierkreeft en platte schijfhoorn, zijn niet op de onderzoekslocatie te verwachten. Er is geen geschikt habitat voor dergelijke beschermde soorten op de onderzoekslocatie aanwezig en daarbij zijn er geen waarnemingen bekend in de directe omgeving van de onderzoekslocatie.

5.6 Vaatplanten

De aanwezigheid van water, de zuurgraad van de bodem, de beschikbare hoeveelheid voedingsstoffen, de hoeveelheid zonlicht en de antropogene beïnvloeding bepalen in hoeverre een groeiplaats voor een bepaalde plant geschikt is.

Aangezien de locatie in gebruik is als akkerland, sportveld en een klein gedeelte als composthoop, is het niet te verwachten dat er beschermde of zeldzame plantensoorten op de locatie te vinden zijn. Tijdens het veldbezoek zijn ook geen beschermde planten waargenomen.

6 TOETSING AAN WET- EN REGELGEVING

Als gevolg van de voorgenomen ingreep op de onderzoekslocatie kunnen er overtredingen van verbodsbepalingen uit de Flora- en faunawet optreden of kan er sprake zijn van negatieve gevolgen voor door de wetgever vanuit natuurwetgeving beschermde gebieden. In dit hoofdstuk wordt beschreven voor welke soorten er sprake is van dreigende overtreding van de Flora- en faunawet en overige natuurwetgeving en of met eenvoudige maatregelen overtreding is te voorkomen. Verder wordt beschreven voor welke soorten een vervolgtrajec noodzakelijk is, bijvoorbeeld omdat toetsing van de ingreep aan de Flora- en faunawet op basis van de huidige onderzoeksinspanning niet mogelijk is, en wat de eventuele consequenties zijn ten aanzien van vergunningen en ontheffingen.

6.1 Flora- en faunawet

Broedvogels

Voor de mogelijk op en langs de onderzoekslocatie broedende broedvogels geldt in dit geval, dat indien het verwijderen van het groen (laurierhaag en eventueel ruigte vegetatie) buiten het broedseizoen wordt uitgevoerd, er geen overtredingen plaats zullen vinden ten aanzien van de Flora- en faunawet ten aanzien van vogels. In de Flora- en faunawet wordt geen vaste periode gehanteerd voor het broedseizoen. Globaal kan voor het broedseizoen de periode maart tot half augustus worden aangehouden. Geldend is echter de aanwezigheid van een broedgeval op het moment van ingrijpen.

Grondgebonden zoogdieren

Voor de mogelijk binnen het onderzoeksgebied voorkomende algemeen voorkomende soorten, zoals konijn, haas, egel, mol, rosse woelmuis en ree, geldt in het kader van de Flora- en faunawet bij ruimtelijke ontwikkeling een vrijstelling, waardoor een ontheffing bij verstoring niet noodzakelijk is. Het is echter in het kader van de algemene zorgplicht wel noodzakelijk om voldoende zorg te dragen voor de aanwezige individuen en al het redelijkerwijs mogelijke dient gedaan te worden om het doden van individuen te voorkomen. Aanwezige dieren dienen de gelegenheid te krijgen om veilig weg te komen. Indien een soort als egel niet uit zich zelf het werkterrein verlaat, dient deze zorgvuldig te worden verplaatst naar geschikt habitat buiten het werkterrein.

Amfibieën

Voor de mogelijk aanwezige algemene amfibieën, zoals bruine kikker, gewone pad, en kleine watersalamander, geldt, evenals bij de algemene grondgebonden zoogdieren, een algehele vrijstelling van de Flora- en faunawet bij ruimtelijke ontwikkelingen. De algemene zorgplicht is echter ook hier van kracht. Met betrekking tot het eventueel verwijderen van de ruigtevegetatie op de grondwal wordt geadviseerd om dit, in het kader van de zorgplicht (in verband met mogelijk overwinterende dieren), dit buiten de winterperiode uit te voeren. Ditzelfde geldt in dit geval voor een onverhoopt aanwezige zwerfende levendbarende hagedis of hazelworm. Omdat er ter plaatse zeker geen sprake is van een populatie, is bij het onverhoopt aantreffen van een zwerfend individu tijdens de werkzaamheden in dit geval geen sprake van een overtreding van de Flora- en faunawet

Overige soortgroepen

Overtredingen van de Flora- en faunawet ten aanzien van beschermde soorten behorend tot de overige soortgroepen zijn, wegens het ontbreken van geschikt habitat/verblijfsmogelijkheden en sporen, op basis van verspreidingsgegevens en/of gezien de aard van de ingreep waarbij de beoogde situatie voldoende alternatief biedt, in dit geval niet aan de orde.

6.2 Gebiedsbescherming

De quickscan flora en fauna toetst voornamelijk aan de Flora- en faunawet. Indien een plangebied in of nabij een gebied is gelegen dat tot de EHS behoort of onder de Natuurbeschermingswet valt, dient te worden bepaald of er een effect valt te verwachten. Bij een toetsing aan de Natuurbeschermingswet spelen vaak andere facetten mee, zoals de aanwezige doelsoorten en kernwaarden van het betreffende beschermde gebied.

Natura 2000

De onderzoekslocatie is niet gelegen binnen de invloedssfeer van een Natura 2000-gebied. Externe effecten als gevolg van de voorgenomen plannen zijn, gezien de afstand (± 18 km) tot het meest nabijgelegen Natura 2000-gebied en de aard van de plannen/ingrepen, dan ook niet te verwachten. Vervolgonderzoek in het kader van de Natuurbeschermingswet wordt niet noodzakelijk geacht.

Ecologische Hoofdstructuur

De onderzoekslocatie is gelegen naast bospercelen die zijn aangewezen als EHS. Echter, het wordt niet aannemelijk geacht dat de EHS zal worden aangetast door de herbestemming van de onderzoekslocatie en de voorgenomen plannen. De omgevingscondities zullen ten opzichte van de huidige situatie niet in negatieve zin veranderen. Mede vanwege de groene buffer rondom het terrein met de chalets, zullen spelende kinderen minder snel het bos inlopen, waardoor er naar verwachting meer rust wordt gecreëerd in het hoofdseizoen. Daarbij biedt de beoogde inrichting naar verwachting ook meer voedsel voor in het bosperceel levende vogelsoorten en overige diersoorten. De wezenlijke kenmerken en waarden van de EHS zullen derhalve niet worden aangetast door de plannen op de onderzoeklocatie. Vervolgonderzoek in het kader van de EHS wordt niet noodzakelijk.

Groenblauwe mantel

De onderzoekslocatie is gelegen binnen de Groenblauwe mantel van de provincie Noord-Brabant. Voor de Groenblauwe mantel geldt de "ja-mitsbenadering". Er is geen sprake van stedelijke ontwikkeling of ontwikkeling van nieuwe (kapitaal)intensieve vormen landbouw. In hoeverre hier sprake is van een nieuwe (kapitaal)intensieve vorm van recreatie is ter beoordeling aan het bevoegd gezag. Ongeacht of hier sprake is van een nieuwe (kapitaal)intensieve vorm van recreatie, is de beoogde inrichting tevens gericht op de ontwikkeling van natuur en landschap. Daarbij kan de beoogde inrichting een versterking van de leefgebieden voor bepaalde soorten en de bevordering van de biodiversiteit buiten de EHS met zich meebrengen.

Met betrekking tot de Groenblauwe mantel worden geen bezwaren voorzien in de uitvoering van de voorgenomen relatief kleinschalige plannen. Het is echter het bevoegd gezag die hierover oordeelt.

7 SAMENVATTING EN CONCLUSIE

Econsultancy heeft in opdracht van Camping De Heische Tip een quickscan flora en fauna uitgevoerd aan de Straatsven 4 te Zeeland in de gemeente Landerd.

De quickscan flora en fauna is uitgevoerd in het kader van een bestemmingsplanwijziging.

Het onderzoek heeft tot doel om in te schatten of er op de onderzoekslocatie planten- en diersoorten aanwezig of te verwachten zijn die volgens de Flora- en faunawet een beschermde status hebben en die mogelijk verstoring kunnen ondervinden door de voorgenomen ingreep.

De initiatiefnemer is voornemens camping De Heische Tip uit te breiden. Het plan is om op de noordelijke helft van de onderzoekslocatie 20 standplaatsen voor chalets te realiseren. Op de zuidelijke helft zal een nieuw sportveld en een laan met fruitbomen (o.a. appel- en perebomen) worden aangelegd.

De aanwezigheid van geschikt habitat op de onderzoekslocatie voor de verschillende soorten en soortgroepen is weergegeven in tabel V. In de tabel is samengevat of de voorgenomen ingreep mogelijk verstorend kan werken en wat de consequenties zijn voor eventuele vervolgstappen, zoals soortgericht nader onderzoek of vergunningtrajecten. In de tabel is weergegeven of maatregelen noodzakelijk zijn om overtreding van de Flora- en faunawet voor bepaalde soortgroepen te voorkomen.

Tabel V. Overzicht geschiktheid onderzoekslocatie voor soortgroepen en te nemen vervolgstappen

Soortgroep		Geschikt habitat	Ingreep verstorend	Nader onderzoek	Ontheffings-aanvraag	Bijzonderheden / opmerkingen
Broedvogels	algemeen	ja	ja	nee	nee	het verwijderen van nestgelegenheden buiten het broedseizoen uitvoeren
	jaarrond beschermd	ja	nee	nee	nee	potentiële foerageermogelijkheden voor een eventueel in de omgeving aanwezige steenuil blijven behouden
Vleermuizen	verblijfplaatsen	nee	nee	nee	nee	-
	foerageergebied	ja	nee	nee	nee	geen verlichting op bomen en bosrand
	vliegroutes	ja	nee	nee	nee	geen verlichting op bomen en bosrand
Grondgebonden zoogdieren		ja	mogelijk	nee	nee	aandacht voor zorgplicht ten aanzien van algemene soorten en foerageermogelijkheden voor de das blijven behouden
Amfibieën		ja	mogelijk	nee	nee	aandacht voor zorgplicht, met betrekking tot grondwal winterperiode bij voorkeur ontzien
Reptielen		minimaal	onverhoopt mogelijk	nee	nee	aandacht voor zorgplicht ten aanzien van een onverhoopt zwervend exemplaar
Vissen		nee	nee	nee	nee	-
Ongewervelden		nee	nee	nee	nee	-
Vaatplanten		nee	nee	nee	nee	-
Gebiedsbescherming						
		Gebied aanwezig	Ingreep verstorend	Nader onderzoek	Vergunningplicht	
Natura 2000		18 km	nee	nee	nee	-
EHS		aan-grenzend	nee	nee	nee	wezenlijke kenmerken en waarden worden niet aangetast
Groenblauwe mantel		ja	nee	nee	nee	geen negatief effect op de lokale natuur

Conclusie

Gelet op de gevonden en te verwachten ecologische waarden en de beoogde planontwikkeling is de verwachting dat de wijziging van het bestemmingsplan uitvoerbaar is. Met betrekking tot het uitvoeren van de werkzaamheden dient echter wel het bepaalde in de Flora- en faunawet in acht te worden genomen, hetgeen – zie hieronder – goed mogelijk is.

Overtredingen ten aanzien van vogels kunnen worden voorkomen door rekening te houden met het broedseizoen. Verder is te allen tijde de algemene zorgplicht van kracht.

Op basis van onderhavige quickscan wordt vervolgonderzoek naar het voorkomen van verschillende soortgroepen niet noodzakelijk geacht. Tevens is er geen sprake van het indienen van een onthefingsaanvraag voor overtreding van verbodsbepalingen in de Flora- en faunawet ten aanzien van het verstoren van vaste rust- en verblijfplaatsen.

Met betrekking tot beschermde gebieden worden eveneens geen bezwaren voorzien in de uitvoering van de voorgenomen plannen.

GERAADPLEEGDE BRONNEN

Algemene Literatuur

- Boesveld, A., A.W. Gmelig Meyling & I. van Lente 2011. Verspreidingsonderzoek. Mollusken van de Europese Habitatrichtlijn. Resultaten van het inventarisatiejaar 2010. Platte schijfhoren *Anisus vorticulus*. Stichting ANEMOON, Bennebroek.
- Bos, F., M. Bosveld, D. Groenendijk, C. van Swaay & I. Wynhoff 2006. De dagvlinders van Nederland: verspreiding en bescherming. Nationaal Natuurhistorisch Museum Naturalis, Leiden / KNNV Uitgeverij, Utrecht / European Invertebrate Survey - Nederland, Leiden.
- Bouwman, J.H, V.J. Kalkman, G. Abbingh, E.P. de Boer, R.P.G. Geraerds, D. Groenendijk, R. Keteelaar, R. Manger & T. Termaat 2008. Een actualisatie van de verspreiding van de Nederlandse libellen. *Brachytron* 11(2): 103-198.
Online versie: <http://www.brachytron.nl/Brachytron/Brachytron112inhoud.html>
- Creemers, R.C.M. & J.J.C.W. van Delft (RAVON) (red.) 2009. De amfibieën en reptielen van Nederland. Nederlandse Fauna 9. Nationaal Natuurhistorisch Museum Naturalis, Leiden / European Invertebrate Survey - Nederland, Leiden.
- van Delft, J., A. de Bruin & P. Frigge 2013. Waarnemingenoverzicht 2012. *RAVON Tijdschrift* 51, 15(5): 119-132.
- Rijksdienst voor Ondernemend Nederland, 2014. Soortenstandaard Gewone dwergvleermuis *Pipistrellus pipistrellus*, versie maart 2014.
- Rijksdienst voor Ondernemend Nederland, 2014. Soortenstandaard Huismus *Passer Domesticus*, versie maart 2014.
- Dietz C., O. von Helversen & D. Nill 2011. Vleermuizen. Alle soorten van Europa en Noordwest-Afrika. De Fontein/Tirion Uitgevers, Utrecht.
- van Harxen, R. & P. Stroeken 2011. De Steenuil. KNNV Uitgeverij, Utrecht.
- van Heusden, W.R.M. & S.J. Vreugdenhil 2008. Handreiking Flora- en faunawet. Dienst Landelijk Gebied, Den Haag.
- Huijbregts, H. 2003. Beschermde kevers in Nederland (Coleoptera). *Nederlandse Faunistische Mededelingen* 19: 1-34.
- Janssen, J.A.M. & J.H.J. Schaminée 2008. Europese natuur in Nederland. Soorten van de Habitatrichtlijn. KNNV Uitgeverij, Zeist.
- Limpens, H.J.G.A., K. Mostert & W. Bongers (red.) 1997. Atlas van de Nederlandse Vleermuizen. Onderzoek naar verspreiding en ecologie. Stichting Uitgeverij Koninklijke Nederlandse Natuurhistorische Vereniging, Utrecht.
- Limpens, H., J. Regelink & R. Koelman 2010. Vleermuizen en planologie. Zoogdiervereniging, Nijmegen.

Ministerie van Landbouw, Natuurbeheer en Visserij 1990. Handleiding voor de bescherming van bedreigde muurplanten. Ministerie van LNV, Den Haag.

Ministerie van Landbouw, Natuur en Voedselkwaliteit 2005. Buiten aan het werk? Houd tijdig rekening met beschermde dieren en planten! De Flora- en faunawet in de praktijk; informatie over vrijstellingen, ontheffingen en gedragscodes. Ministerie van LNV, Den Haag.

Nederlandse Vereniging voor Libellenstudie 2002. De Nederlandse libellen (Odonata). Nederlandse fauna 4. Nationaal Natuurhistorisch Museum Naturalis, KNNV Uitgeverij & European Invertebrate Survey-Nederland, Leiden.

SOVON Vogelonderzoek Nederland 2002. Atlas van de Nederlandse broedvogels 1998-2000. Nederlandse fauna 5. Nationaal Natuurhistorisch Museum Naturalis, KNNV Uitgeverij & European Invertebrate Survey-Nederland, Leiden.

Literatuur Noord-Brabant

Brouwer, T., M. Dorenbosch, R. van Eekelen & J. Spier 2010. Vissenatlas Noord-Brabant. Uitgeverij Profiel, Bedum.

van Delft, J.J.C.W. & W. Schuitema 2005. Werkatlas amfibieën en reptielen in Noord-Brabant. Stichting RAVON, Nijmegen.

Twisk, P. & H. Limpens 2006. Een thuis voor de vleermuis. Beschermingsplan voor vleermuizen in Noord-Brabant. Zoogdiervereniging VZZ, Arnhem.

Algemene websites

www.anemoon.org (soortgegevens ongewervelden)
www.eis-nederland.nl (soortgegevens ongewervelden)
www.floron.nl (soortgegevens planten)
www.ravon.nl (soortgegevens amfibieën, reptielen en vissen)
www.rvo.nl (nationale natuurwetgeving en soortenstandaards)
www.sovon.nl (soortgegevens vogels)
www.verspreidingsatlas.nl/planten (verspreidingsgegevens planten)
www.vlinderstichting.nl (soortgegevens vlinders en libellen)
www.zoogdiervereniging.nl (soortgegevens zoogdieren)

Provinciale websites

www.brabant.nl (EHS en beschermde gebieden in Noord-Brabant)
www.dassenwerkgroepbrabant.nl (gegevens das in Noord-Brabant)

Verklarende woordenlijst

Activiteitenplan

Een activiteitenplan dient als begeleitend document voor een ontheffingsaanvraag. In het activiteitenplan zijn maatregelen verwoord waarmee de functionaliteit van een rust- of verblijfplaats van een beschermde soort behouden blijft en schade aan individuen wordt voorkomen.

Externe werking

Niet alleen activiteiten in een Natura 2000-gebied/EHS hebben invloed op de staat van instandhouding van het gebied, ook activiteiten buiten het gebied kunnen de natuurwaarden in een gebied beïnvloeden. Dit wordt "externe werking" genoemd. Er bestaat geen ruimtelijke grens voor externe werking: bepalend zijn de effecten op de instandhoudingsdoelstellingen van de soorten en habitattypen in het Natura 2000-gebied/ EHS, ongeacht de afstand tot het beschermde gebied.

Expert Judgement

Inschatting van een deskundige op grond van zijn kennis en ervaring.

Foerageerhabitat

Het gebied waarbinnen een soort voedsel zoekt.

Foerageren

Zoeken en vinden van voedsel door dieren (jachtgebied).

Functioneel leefgebied

Hiermee wordt het gebied dat is benodigd om de functionaliteit van een voortplantingsplaats of van een vaste- rust of verblijfplaats te behouden. Een nestlocatie of voortplantingsplaats kan bijvoorbeeld alleen succesvol functioneren, wanneer er voldoende habitat (schuilgelegenheid, voedsel etc.) van voldoende kwaliteit aanwezig is om te kunnen paren, eieren te leggen en jongen groot te brengen.

Gunstige staat van instandhouding

Er is sprake van een gunstige staat van instandhouding van een soort of habitatype als de omstandigheden waarin de soort of het habitatype voorkomt perspectief bieden op een duurzaam voortbestaan van die soort of dat habitatype.

Habitat

Omvat de plaatsen waar een bepaald organisme voorkomt doordat de abiotische en biotische factoren (niet levende en levende natuur) van die plaatsen voldoen aan de eisen en toleranties die het organisme stelt om te kunnen overleven, groeien en zich voortplanten.

Kraamverblijfplaats

Voortplantingsplaats van vleermuizen. Het gaat hierbij vaak om de vrouwelijke exemplaren van een kolonie (ook wel kraamgroep genoemd) die gezamenlijk hun jongen grootbrengen. De aantallen vleermuizen in een kraamgroep kunnen lopen tot meerdere honderden exemplaren.

Landschappelijk inpassingsplan

Het inpassen van ruimtelijke ontwikkelingen in het buitengebied middels een ontwerp van de groenvoorziening, dat voldoet aan het beleid ten aanzien van ruimtelijke kwaliteit. Hierdoor wordt zorg gedragen dat een ruimtelijke ontwikkeling past in het landschap.

Landhabitat

Amfibieën zijn voor de voortplanting afhankelijk van water. Buiten de voortplantingsperiode maakt de soortgroep gebruik van landhabitat als onderdeel van het leefgebied. Landhabitat voor amfibieën omvat onder andere structuurrijke of opgaande vegetatie zoals (loof)bos, houtwallen, struikgewas, heide, ruigtekruiden, vegetaties en moeras.

Mitigerende maatregelen

Maatregelen die negatieve effecten bij een ingreep voorkomen of reduceren.

Omgevingscheck

Een omgevingscheck wordt uitgevoerd bij verlies van leefgebied van een jaarrond beschermde functie van een soort die door een ingreep (tijdelijk) verloren gaat. De omgeving van de ingreep wordt door een ter zake deskundige beoordeeld op aanwezigheid van voldoende alternatief leefgebied en/of potentiële verblijfplaatsen.

Ontheffing

De Flora- en faunawet is gemaakt om planten- en diersoorten die vrij in het wild leven te beschermen. Om deze kwetsbare soorten te beschermen bevat de Flora- en faunawet een aantal verbodsbepalingen. Onder bepaalde voorwaarden mogen de activiteiten wel doorgaan, daarvoor kan een ontheffing benodigd zijn. Een ontheffing is een besluit waarbij in een individueel concreet geval een uitzondering op een wettelijk verbod wordt gemaakt.

Paarverblijfplaats

Dit is een verblijfplaats die hoofdzakelijk in het najaar (september/oktober) door vleermuizen worden gebruikt om te paren. Eén mannetje kan een dergelijke verblijfplaats met meerdere vrouwtjes delen. In de omgeving van de paarverblijfplaats wordt veelal door het territoriale mannetje middels baltsvluchten getracht vrouwtjes aan te lokken.

Populatie

Een biologische populatie is een groep individuen van dezelfde soort die zich onderling voortplant en als zodanig geïsoleerd is van andere zulke groepen.

Rode Lijst

Rode Lijsten laten zien welke soorten zijn verdwenen en welke soorten in een gebied sterk zijn achteruitgegaan of zeldzaam zijn. Er bestaan verschillende Rode Lijsten. Voor vogels, voor zoogdieren, planten, paddenstoelen, insecten en voor allerlei andere soortgroepen. Rode Lijsten hebben geen officiële juridische status. Plaatsing op de lijst maakt een dier dus nog geen 'beschermde diersoort' in de zin van de Flora- en faunawet. De Rode Lijsten hebben in de praktijk wel een belangrijke signaleringfunctie. Door de Rode Lijst te raadplegen, kunnen alle instellingen die met natuurbehoud te maken hebben rekening houden met bedreigde soorten.

Significant negatief effect

Een effect is in het kader van de Natuurbeschermingswet 1998 significant als de instandhoudingsdoelen van het Natura 2000-gebied dreigen te worden aangetast.

Het begrip 'significant' staat centraal in de toepassing van het beschermingsregime voor Natura 2000-gebieden bij zowel vaststelling van beheerplannen als de vergunningverlening. Het bepaalt of een uitvoerige toetsing, een zogenaamde passende beoordeling, moet worden uitgevoerd. Indien als gevolg van een ingreep de toekomstige oppervlakte habitat of leefgebied, aantal van een soort of kwaliteit van een habitat lager zal worden dan zoals bedoeld in de instandhoudingsdoelstelling, dan kan sprake zijn van significante gevolgen. Voor het goede begrip, de soorten hoeven er niet te zitten, het gebied moet geschikt zijn voor de soorten.

Vaste rust- of verblijfplaats

Een plek binnen het leefgebied van een soort die essentieel is voor de levenscyclus van een individu. De Flora- en faunawet omschrijft niet exact wat een vaste rust- of verblijfplaats is. Dit is soortafhankelijk.

Vliegroute

Een vaste route die door vleermuizen wordt gebruikt tussen de verblijfplaatsen naar foerageergebieden.

Winterverblijfplaats

Verblijfplaats die gebruikt wordt om de periode van winterrust te overbruggen. Voor vleermuizen zijn dit vorstvrije, maar koele en vochtige plekken. Er kans sprake zijn van massaverblijfplaatsen, verblijfplaatsen van kleine groepen of één of enkele individuen.

Zomerverblijfplaats

Is een vleermuisverblijfplaats anders dan een kraamverblijf. Buiten de kraamperiode worden deze door vrouwtjes gebruikt, binnen de kraamperiode door individuele mannetjes.



Econsultancy is een onafhankelijk adviesbureau. Wij bieden realistisch advies en concrete oplossingen voor milieuvraagstukken en willen daarmee een bijdrage leveren aan een duurzaam en verantwoord gebruik van onze leefomgeving.

Diensten

Wij kunnen u van dienst zijn met een uitgebreid scala aan onderzoeken op het gebied van bodem, waterbodem, water, archeologie, ecologie en milieu. Op www.econsultancy.nl vindt u uitgebreide informatie over de verschillende onderzoeken.

Werkwijze

Inzet en professionele betrokkenheid kenmerkt onze diensten. De verantwoordelijke projectleider is het eenduidige aanspreekpunt voor de klant en draagt zorg voor alle aspecten van het project: kwaliteit, tijd, geld, communicatie en organisatie. De kernwaarden deskundig, vertrouwd, betrokken, flexibel, zorgvuldig en vernieuwend zijn een belangrijke leidraad in ons handelen.

Kennis

Het deskundig begeleiden van onze opdrachtgevers vraagt om betrokkenheid bij en kennis van de bedoelingen van de opdrachtgever. Het vereist ook gedegen en actuele vakinhoudelijke kennis. Alle beschikbare kennis wordt snel en effectief ingezet. De medewerkers vormen ons belangrijkste kapitaal. Persoonlijke en inhoudelijke ontwikkeling staat centraal want het werk vraagt steeds om nieuwe kennis en nieuwe verantwoordelijkheden.

Creativiteit

Onze medewerkers zijn in staat om buiten de geijkte kaders een oplossing te zoeken met in achtname van de geldende wet- en regelgeving. Oplossingen die bedoeld zijn om snel en efficiënt het doel van de opdrachtgever te bereiken.

Kwaliteit

Er wordt continue gestreefd naar het verhogen van de professionaliteit van de dienstverlening. Het leveren van diensten wordt intern op een dusdanige wijze georganiseerd dat het gevraagde resultaat daadwerkelijk op een zo effectief en efficiënt mogelijke wijze wordt voortgebracht. Hierbij staat de klanttevredenheid centraal. Het kwaliteitssysteem van Econsultancy voldoet aan de NEN-EN-ISO 9001: 2008. Tevens is Econsultancy gecertificeerd voor diverse protocollen en beoordelingsrichtlijnen.

Opdrachtgevers

Econsultancy heeft sinds haar oprichting in 1996 al meer dan tienduizend projecten uitgevoerd. Projecten in opdracht van particulier tot de Rijksoverheid, van het bedrijfsleven tot non-profit organisaties. De projecten kennen een grote diversiteit en hebben in sommige gevallen uitsluitend een onderzoekend karakter en zijn in andere gevallen meer adviserend. Steeds vaker wordt onderzoek binnen meerdere disciplines door onze opdrachtgevers verlangd. Onze medewerkers zijn in staat dit voor de opdrachtgever te coördineren en zelf (deel)onderzoeken uit te voeren. Ter illustratie van de veelvoud en veelzijdigheid van de projecten in de werkvelden bodem, waterbodem, ecologie, archeologie, water en milieu kunnen uitgebreide referentielijsten worden verschaft.

Vestiging Limburg

Rijksweg Noord 39
6071 KS Swalmen
Tel. 0475 - 504961
Swalmen@econsultancy.nl

Vestiging Gelderland

Fabriekstraat 19c
7005 AP Doetinchem
Tel. 0314 - 365150
Doetinchem@econsultancy.nl

Vestiging Brabant

Rapenstraat 2
5831 GJ Boxmeer
Tel. 0485 - 581818
Boxmeer@econsultancy.nl



E-MAIL
info@
econsultancy.nl
INTERNET
econsultancy.nl

