

Wijzigingsplan Schaijkseweg 3

Ontwerp

Toelichting

INHOUDSOPGAVE

TOELICHTING

Hoofdstuk 1	Inleiding.....	7
1.1	Aanleiding en korte planbeschrijving	7
1.2	Begrenzing plangebied.....	7
1.3	Geldende bestemmingsplannen	7
Hoofdstuk 2	Bestaande situatie.....	8
2.1	Ontstaansgeschiedenis	8
2.2	Bestaande situatie.....	8
Hoofdstuk 3	Toelichting op het plan.....	12
3.1	Beoogde situatie.....	12
3.2	Stedenbouwkundige karakteristiek	15
3.3	Functionele karakteristiek.....	15
3.4	Verkeer en parkeren.....	15
3.5	Groen en water.....	16
3.6	Welstand	16
Hoofdstuk 4	Toelichting op de regels.....	17
4.1	Algemeen	17
4.2	Regels.....	17
Hoofdstuk 5	Beleid en regelgeving.....	19
5.1	Wettelijk kader.....	19
5.2	Rijksbeleid.....	22
5.3	Provinciaal beleid en provinciale regelgeving	22
5.4	Gemeentelijk beleid.....	27
Hoofdstuk 6	Verantwoording	33
6.1	Inleiding.....	33
6.2	Beleid en regelgeving	33
6.3	Milieu- en omgevingsaspecten	40
6.4	Waarden.....	50
6.5	Kwaliteitsverbetering van het landschap.....	54
6.6	Defensie	57
6.7	Ladder voor duurzame verstedelijking	59
6.8	Milieueffectrapportage	59

Hoofdstuk 7 Handhaving	60
7.1 Beleidskader	60
7.2 Professionele handhaving en handhavingsprogramma	60
7.3 Handhaafbaarheid, positief bestemmen, overgangsrecht	60
Hoofdstuk 8 Economische uitvoerbaarheid	62
8.1 Planopzet	62
8.2 Financiële haalbaarheid	62
8.3 Kostenverhaal	62
Hoofdstuk 9 Overleg en maatschappelijke uitvoerbaarheid	63
9.1 Inspraak	63
9.2 Vooroverleg	63

REGELS

VERBEELDING

BIJLAGEN

- Bijlage 1 Akoestisch onderzoek, G&O Consult, 20 november 2015
- Bijlage 2 Advies Kwaliteitscommissie d.d. 21 mei 2015

TOELICHTING

Wijzigingsplan Schaijkseweg 3

Hoofdstuk 1 Inleiding

1.1 Aanleiding en korte planbeschrijving

De familie Ruijs (initiatiefnemer) heeft een verzoek ingediend voor het splitsen van de woonboerderij op het perceel Schaijkseweg 3 te Zeeland, kadastraal bekend gemeente Zeeland, sectie L, nummer 226.

1.2 Begrenzing plangebied

Het plangebied betreft het perceel Schaijkseweg 3 te Zeeland. Het plangebied ligt in het buitengebied ten noordwesten van de kern Zeeland.

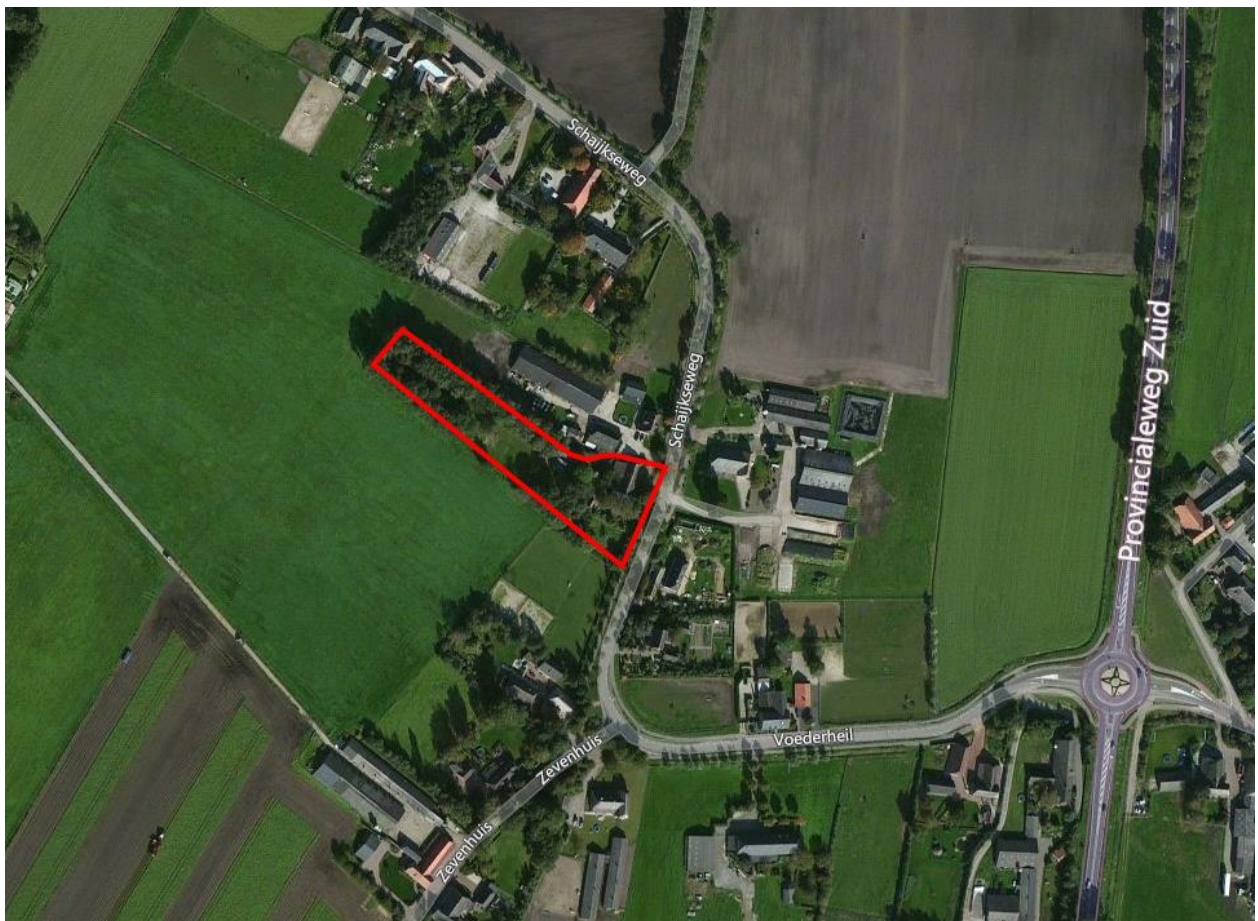

Begrenzing Schaijkseweg 3 te Zeeland

1.3 Geldende bestemmingsplannen

Tot de inwerkingtreding van dit wijzigingsplan geldt binnen het plangebied het bestemmingsplan 'Buitengebied'. Het plangebied heeft hierin de bestemming 'Wonen'. Binnen deze bestemming is een wijzigingsbevoegdheid opgenomen welke de beoogde woningsplitsing mogelijk maakt.

Na de inwerkingtreding van dit wijzigingsplan verliest dit plan, binnen het plangebied van dit wijzigingsplan, zijn rechtskracht.

Hoofdstuk 2 Bestaande situatie

2.1 Ontstaansgeschiedenis

De Schaijkseweg behoort tot bebouwingsconcentratie Nabbegat en Voederheil en is gelegen ten noordwesten van de kern Zeeland. De bebouwingsconcentratie vormt een onderdeel van de kransakkernederzetting. Aan de binnenzijde van deze ring ligt het akkercomplex, aan de buitenzijde richting de Maashorst ligt de inmiddels beboste Schaijkse Heide. De bebouwingsconcentratie heeft een fraaie beeldkwaliteit met karakteristieke boerderijen. Overigens heeft dit niet geleid tot een hoge waardering op de cultuurhistorische waardenkaart. De bebouwingsconcentratie heeft aan beide zijden een half open structuur waarbinnen zowel naar de noordzijde als naar de zuidzijde grotere open ruimten liggen die zicht geven op het achterliggende landschap. De N277 vormt een doorgaande verbinding die de bebouwingsconcentratie van de Voederheil doorkruist. De oostelijke tak van de bebouwingsconcentratie sluit aan op de bebouwde kom waar bedrijventerrein Voederheil gevestigd is. Feitelijk behoort het oostelijke deel van dit lint tot de kernrandzone van Zeeland.

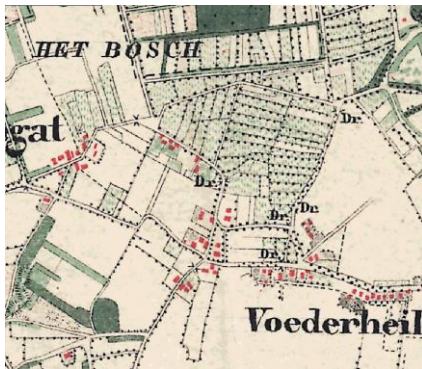

ca. 1860

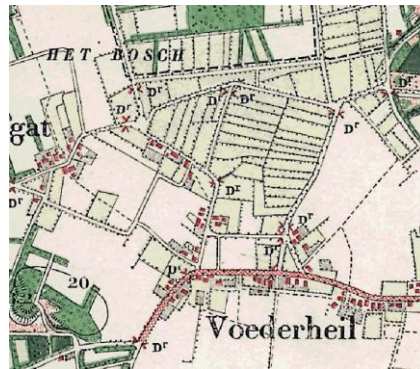

ca. 1900

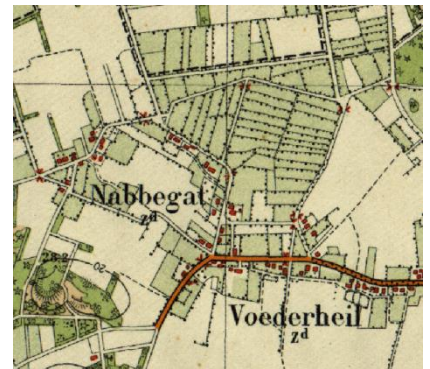

ca. 1930

Historische ontwikkeling Nabbegat en Voederheil

2.2 Bestaande situatie

Het plangebied bevindt zich aan de westzijde van de Schaijkseweg in het buitengebied ten noordwesten van de kern Zeeland. Ter hoogte van het plangebied heeft de Schaijkseweg een 50km-regime en is de weg aan beide zijden voorzien van een berm en een vrijliggend fietspad. De directe omgeving van het plangebied heeft een eenduidig karakter met uitdrukkelijk de bestemmingen 'Wonen' en 'Agrarisch'. Binnen het plangebied bevindt zich een bewoonde cultuurhistorisch waardevolle woonboerderij welke ontsloten is via twee inritten welke aansluiten op de Schaijkseweg.

Onderstaande foto's verbeelden de woonboerderij, de bestaande inritten en het wegprofiel van de Schaijkseweg.



Vooranzicht bestaande woning



Linker zijgevel bestaande woning



Rechter zijgevel bestaande woning



Bestaande inrit aan de oostzijde van het plangebied



Bestaande gedeelde inrit gelegen tussen Schaijkseweg 3 en 5



Wegprofiel Schaijkseweg ter hoogte van plangebied

Hoofdstuk 3 Toelichting op het plan

3.1 Beoogde situatie

De initiatiefnemer is voornemens om de cultuurhistorisch waardevolle woonboerderij te splitsen in twee woningen. Na splitsing resteren er twee woonheden met ieder een inhoud van meer dan 500 m³.

Op onderstaande kadastrale kaart is een indicatieve splitsing van de woonboerderij en het perceel te zien. De exacte perceelsplitsing is weergegeven op de verbeelding behorende bij dit wijzigingsplan.

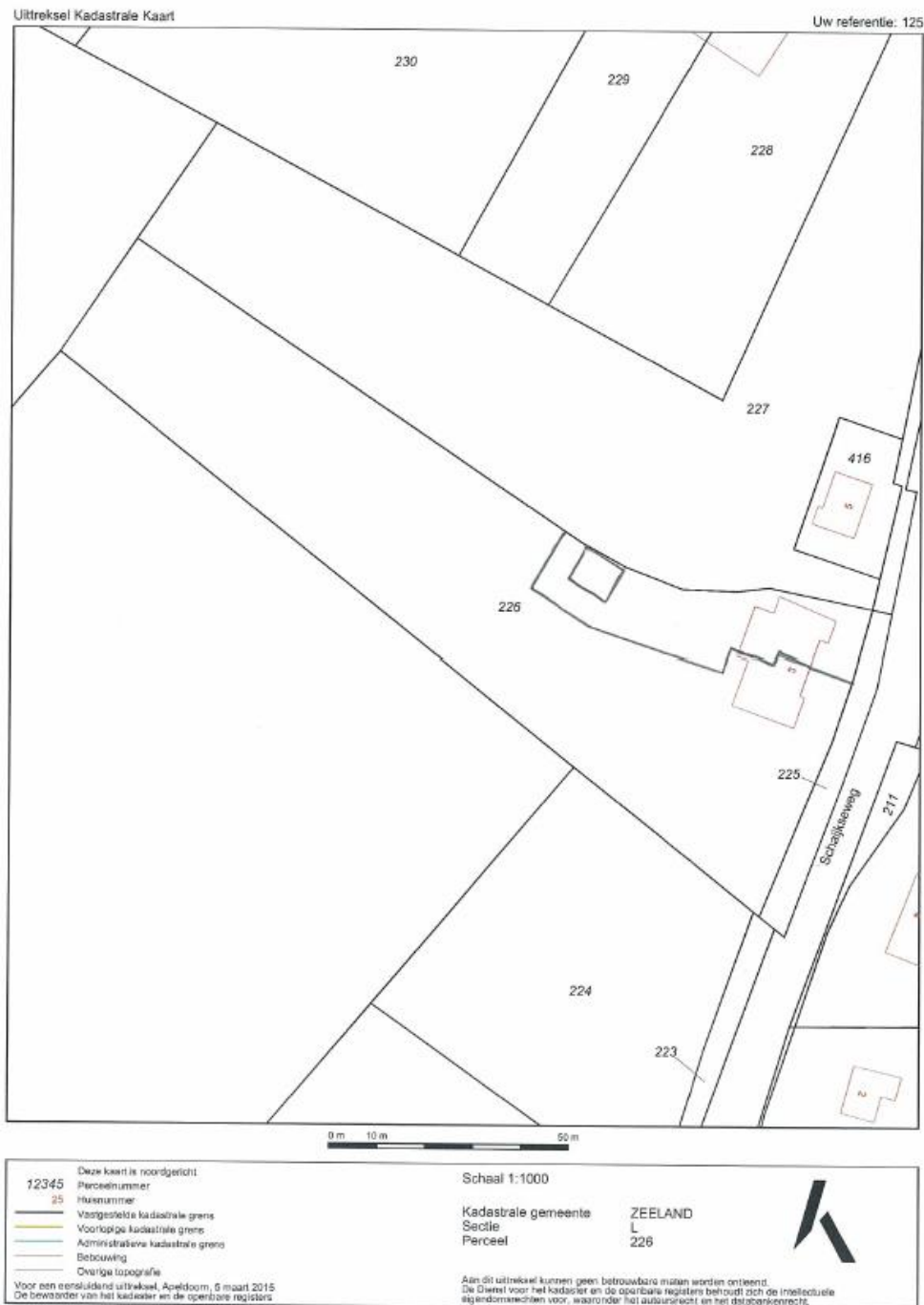

Kadastrale kaart plangebied

Tussenmuur

In verband met de woningsplitsing zal een tussenmuur worden geplaatst. Op onderstaande plattegronden is de tussenmuur op zowel de begane grond als op de eerste verdieping te zien.

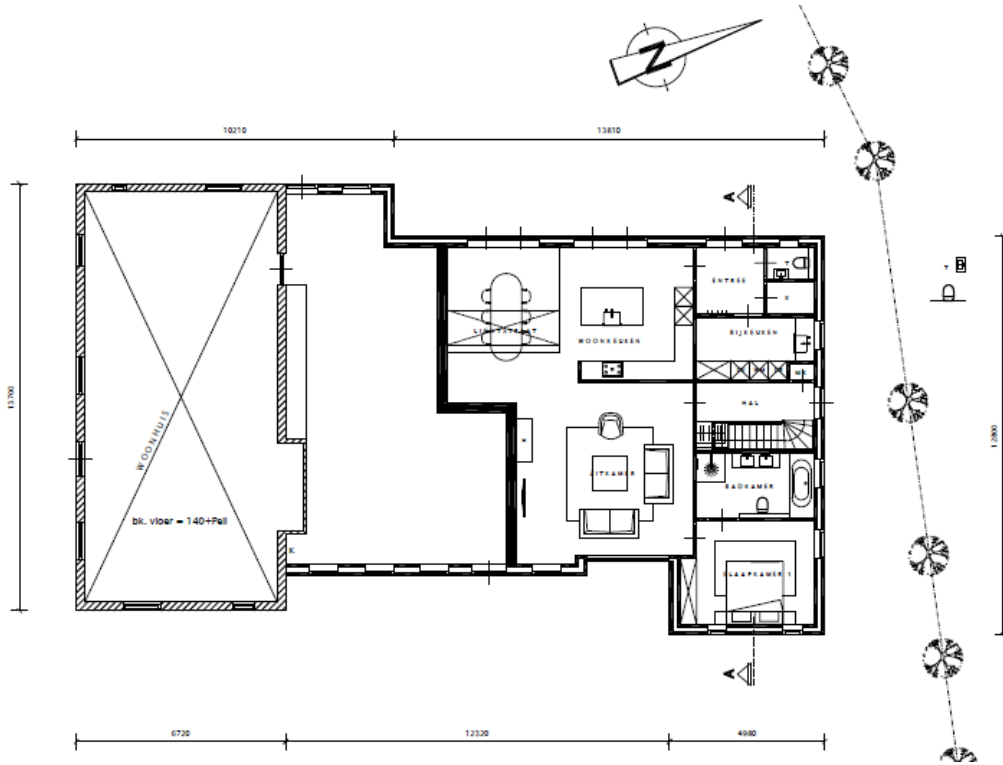

Plattegrond begane grond rechter gedeelte van de woonboerderij

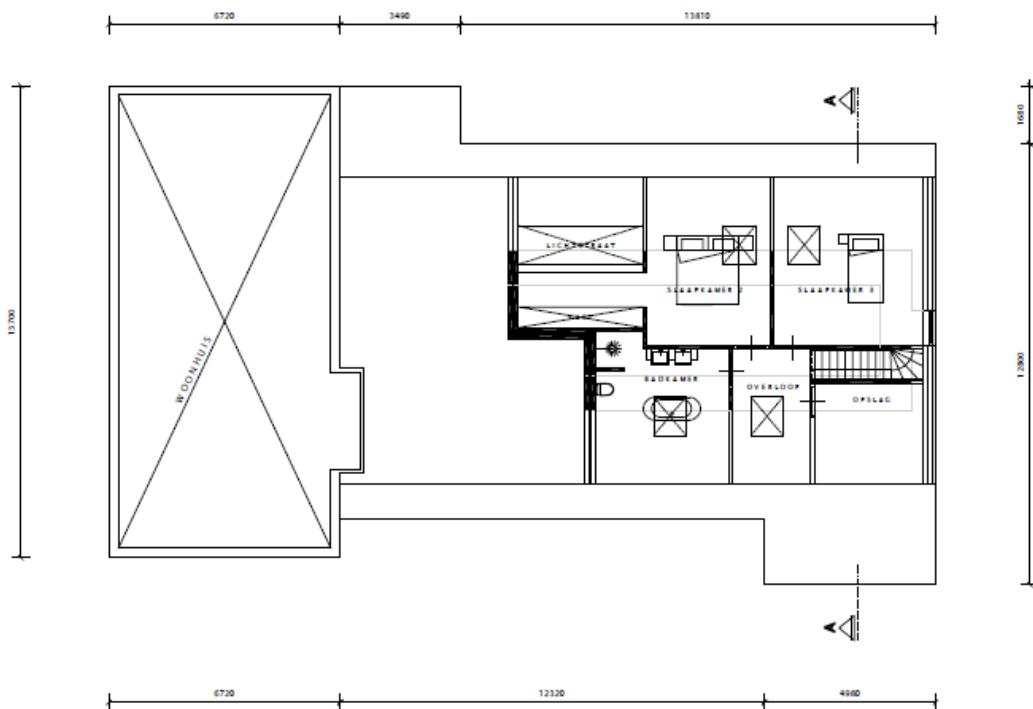

Plattegrond eerste verdieping rechter gedeelte van de woonboerderij

Slopen uitbouw

In de bestaande situatie bevindt zich een uitbouw aan de achterzijde van de woonboerderij. Deze later aangebouwde uitbouw zal worden gesloopt om zodoende de oude hoofdmassa weer in eren te herstellen. Op onderstaande afbeeldingen is de uitbouw met een rode pijl aangeduid.



Te slopen uitbouw



Te slopen uitbouw

3.2 Stedenbouwkundige karakteristiek

Ten behoeve van de woningsplitsing zal een inpandige tussenmuur worden geplaatst en zal een later aangebouwde uitbouw aan de achterzijde van de woonboerderij worden gesloopt. Daarnaast zal in overleg met de Monumentencommissie worden bepaald waar en op welke manier de buitenkant van de woonboerderij verder zal worden aangepast. Met de uitvoering van deze ingrepen zal worden getracht om de agrarische verschijningsvorm van de voormalige boerderij in haar authentieke vorm te herstellen.

De ontwikkeling dient, op basis van de Nota Kwaliteitsverbetering, gepaard te gaan met een landschappelijke inpassing welke aansluit op de uitgangspunten zoals verwoord in het Landschapsbeleidsplan 2013-2027.

3.3 Functionele karakteristiek

De woningsplitsing maakt het mogelijk dat de woonboerderij wordt opgedeeld in twee afzonderlijke woningen. Het plangebied is gelegen in het buitengebied van Zeeland en zal een minimaal effect hebben op de directe omgeving.

3.4 Verkeer en parkeren

Verkeersaantrekkende werking

Door de woningsplitsing wordt één eengezinswoning toegevoegd. De verkeersaantrekkende werking zal hierdoor niet noemenswaardig toenemen.

Afwikkeling verkeer

De woonboerderij is bereikbaar via de bestaande inritten welke direct aansluiten op de Schaijkseweg. Onderstaande afbeeldingen laten de ligging van de inritten zien.



Aansluiting bestaande inrit op de Schaijkseweg



Aansluiting bestaande inrit op de Schaijkseweg

De oostelijk gelegen inrit ligt grotendeels op het perceel Schaijkseweg 5. In de huidige situatie is sprake van gezamenlijk gebruik waarbij de bewoners van Schaijkseweg 3 over het perceel van Schaijkseweg 5. Mocht het gezamenlijk gebruik van de inrit in de toekomst niet meer van toepassing zijn dan bestaat de mogelijkheid om parkeerplaatsen te realiseren aan de zuidzijde van de bestaande woning (westzijde).

Parkeren

Voor het berekenen van de parkeerbalans is uitgegaan van de Algemene voorschriften m.b.t. inrichting openbare ruimte van de gemeente Landerd december 2008, laatst bijgewerkt op 28 januari 2009. Daarnaast wordt voor de beoordeling van de parkeerbehoefte gebruik gemaakt van de ASVV en de "Parkeernormen Landerd 2012".

Voor eengezinswoningen in de dure sector waarvan in onderhavig plan sprake is, geldt een parkeernorm van 2 parkeerplaatsen per woning. Beide parkeerplaatsen dienen op het eigen terrein te worden opgevangen. Omdat er na de woningsplitsing twee eengezinswoningen resteren, dienen er in totaal 4 parkeerplaatsen op het eigen terrein te worden gerealiseerd.

De bestaande inrit loopt door tot de achterzijde van de woonboerderij waar deze uitloopt in een verhard oppervlak waar ruimschoots 4 auto's kunnen parkeren. Daarnaast kunnen aan de voorzijde tevens een aantal auto's parkeren. Gezien dit feit kan worden gesteld dat aan de norm wordt voldaan en dat de parkeerbalans in de omgeving niet wordt verstoord.

3.5 Groen en water

De ontwikkeling behelst een woningsplitsing waarbij alleen een inpannige tussenmuur wordt geplaatst en geringe wijzigingen aan de gevels plaatsvinden. Groen en/of water maken dan ook geen onderdeel uit van de ontwikkeling.

3.6 Welstand

Het plangebied ligt in welstandsgebied 'historische landelijke bebouwingslinten', welstandsniveau 2. Het ontwerp zal door de welstandscommissie worden getoetst.

Hoofdstuk 4 Toelichting op de regels

4.1 Algemeen

Dit ruimtelijke plan bevat regels die het juridisch instrumentarium geven voor het regelen van het gebruik van de gronden en opstallen én bepalingen over de toelaatbaarheid van bebouwing.

Het ruimtelijke plan kan worden verbeeld op papier en digitaal en gaat vergezeld van deze toelichting. De toelichting heeft geen bindende werking en maakt juridisch geen deel uit van dit ruimtelijke plan. Wel heeft de toelichting een belangrijke functie bij de onderbouwing van het plan.

De regels bestaan uit vier hoofdstukken. Dit zijn de inleidende regels (artikel 1 en 2), de bestemmingsregels (artikel 3 tot en met 5), de algemene regels (artikel 6 tot en met 9) en de overgangs- en slotregels (artikel 10 en 11).

In de volgende paragraaf worden de diverse artikelen uit de regels en de bijlage toegelicht.

4.2 Regels

Hoofdstuk 1: Inleidende regels

Artikel 1: Begrippen
In dit artikel worden de in de regels gehanteerde begrippen nader verklaard om verschillen in interpretatie te voorkomen.

Artikel 2: Wijze van meten
Dit artikel geeft aan op welke manier het meten van in de regels genoemde begrippen moet plaatsvinden.

Hoofdstuk 2: Bestemmingsregels

Artikel 3: Agrarisch – 2
De voor 'Agrarisch – 2' aangewezen gronden zijn bestemd voor alle functies behorende bij deze bestemming voor de woning op het perceel Schaijkseweg 3.

Artikel 4: Wonen
De voor 'Wonen' aangewezen gronden zijn bestemd voor de woningen op de percelen Schaijkseweg 3 en 3a.

Artikel 5: Waarde – Archeologie 2
De voor Waarde – Archeologie 2 aangewezen gronden zijn, behalve voor de andere daar voorkomende bestemming(en), mede bestemd voor instandhouding en bescherming van oudheidkundig en waardevolle elementen en terreinen.

Hoofdstuk 3: Algemene regels

Artikel 6: Anti-dubbeltelregel
Dit artikel regelt dat grond die eenmaal in aanmerking is genomen bij het toestaan van een bouwplan waaraan uitvoering is gegeven of alsnog kan worden gegeven, bij de beoordeling van latere bouwplannen buiten beschouwing blijft.

Artikel 7-8 Algemene bouw-, gebruiks- en aanduidingsregels

Deze artikelen geven een aantal bouw-, gebruiks- en aanduidingsregels die algemene werking hebben en dus niet in één of meerdere specifieke bestemmingen gegeven worden.

Artikel 9: Algemene procedureregels

Dit artikel regelt de nadere eisen omtrent de procedure.

Hoofdstuk 4: Overgangs- en slotregels

Artikel 10: Overgangsrecht

Dit artikel regelt het overgangsrecht voor bebouwing en gebruik van gronden en bouwwerken.

Artikel 11: Slotregel

Dit artikel regelt de formele titel waaronder het bestemmingsplan kan worden aangehaald.

Hoofdstuk 5 Beleid en regelgeving

5.1 Wettelijk kader

5.1.1 Wet ruimtelijke ordening

Op 1 juli 2008 trad de Wet ruimtelijke ordening (Wro) in werking. De Wro stelt regels voor het opstellen van ruimtelijke plannen. Ook bepaalt de Wro welke bestuurslaag voor welke ruimtelijke plannen verantwoordelijk is. Uitgangspunt is decentraal wat kan en centraal wat moet. Het Rijk en provincie kunnen zaken voor gemeente dwingend voorschrijven via een verordening en via een aanwijzing. De goedkeuring van bestemmingsplannen door de provincie is met de inwerkingtreding van de Wro komen te vervallen.

Ook gaat de wet in op financiële aspecten bij het opstellen van ruimtelijke plannen. Zo is een drempel voor tegemoetkoming in planschade van 2% geïntroduceerd en is de mogelijkheid van kostenverhaal bij grondexploitatie verbeterd.

De Wro stelt ook eisen aan de analoge en digitale beschikbaarstelling van ruimtelijke plannen.

De Wro is altijd van toepassing.

5.1.2 Grondexploitatiewet

De Grondexploitatiewet is niet van toepassing

5.1.3 Besluit ruimtelijke ordening

Het Besluit ruimtelijke ordening (Bro) vult een aantal artikelen uit de Wro verder in.

Onderwerpen zoals de wijze van voorbereiding van ruimtelijke besluiten, bepalingen over de manier waarop ruimtelijke besluiten beschikbaar moeten worden gesteld en een aantal financiële bepalingen zijn geregeld in het Bro. Ook noemt het besluit de aspecten waar een toelichting van een bestemmings-, wijzigings- of uitwerkingsplan, of een ruimtelijke onderbouwing behorende bij een omgevingsvergunning op grond van artikel 2.12, eerste lid, onder a, onder 3° van de Wabo in elk geval op in moet gaan. Het gaat dan om:

- a. een verantwoording van de in het plan gemaakte keuze van bestemmingen;
- b. een beschrijving van de wijze waarop in het plan rekening is gehouden met de gevolgen voor de waterhuishouding;
- c. de uitkomsten van het wettelijke vooroverleg;
- d. de uitkomsten van het verrichte onderzoek;
- e. een beschrijving van de wijze waarop burgers en maatschappelijke organisaties bij de voorbereiding zijn betrokken;
- f. de inzichten over de uitvoerbaarheid van het plan.

Wanneer het ruimtelijke plan een stedelijke ontwikkeling mogelijk maakt, moet ook ingegaan worden op de zogenaamde *ladder voor duurzame verstedelijking*. Deze ladder stimuleert zorgvuldig ruimtegebruik. De volgende drie stappen moeten hiervoor doorlopen worden:

1. Beschrijf of er een actuele, regionale behoefte bestaat aan de nieuwe stedelijke ontwikkeling;
2. Beoordeel of de stedelijke ontwikkeling gerealiseerd kan worden binnen het bestaande stedelijke gebied van de betreffende regio;
3. Beschrijf in hoeverre de ontwikkeling mogelijk is op locaties buiten het bestaand stedelijk gebied die multimodaal zijn ontsloten.

Deze toelichting gaat op alle bovenstaande aspecten in.

Het Bro is altijd van toepassing.

5.1.4 Wet algemene bepalingen omgevingsrecht en het Besluit omgevingsrecht

De Wabo is niet van toepassing.

5.1.5 Flora- en faunawet

Met het inwerkingtreden van de Flora- en faunawet (Ffw) is het soortenbeleid uit de Vogelrichtlijn van 1979 en de Habitatrichtlijn van 1992 van de Europese Unie in de nationale wetgeving verwerkt.

Ruimtelijke ontwikkelingen kunnen leiden tot verstoring, aantasting van broedplaatsen en vernietiging van verblijfplaatsen van beschermde soorten. Om dit te voorkomen beschermt de Ffw in het wild levende planten- en diersoorten. De mate van bescherming hangt af van de zeldzaamheid en kwetsbaarheid van de soort. Ook kent de Ffw een algemene zorgplicht. Op basis hiervan worden ook niet beschermde soorten zoveel mogelijk ontzien.

De Ffw hanteert het nee, tenzij principe. Activiteiten die mogelijk leiden tot negatieve effecten op beschermde soorten zijn in principe verboden, tenzij maatregelen kunnen worden genomen om dit te voorkomen. Wel is het mogelijk om op basis van een vrijstelling of ontheffing dergelijke activiteiten toch uit te kunnen voeren.

De Ffw is altijd van toepassing.

5.1.6 Wet geluidhinder

Een belangrijke basis voor de ruimtelijke afweging in het kader van het aspect geluid is de Wet geluidhinder (Wgh). Deze wet biedt geluidsgevoelige gebouwen en terreinen bescherming tegen geluidhinder van wegverkeerlawaai, spoorweglawaai en industriëlawaai door zonering. Geluidsgevoelige gebouwen zijn woningen en andere geluidsgevoelige gebouwen. Dat zijn onderwijsgebouwen, ziekenhuizen en verpleeghuizen, verzorgingstehuizen, psychiatrische inrichtingen en kinderdagverblijven.

Binnen bepaalde afstanden (zones) van verschillende geluidsbronnen gelden grenswaarden voor de geluidsbelasting op gevoelige gebouwen en terreinen. Hierbij is een ondergrens (voorkeursgrenswaarde) en een bovengrens (maximaal toelaatbare grenswaarde) opgenomen. Ook gelden er grenswaarden voor het akoestische klimaat in de gebouwen zelf.

De Wgh is wel van toepassing.

5.1.7 Wet geurhinder en veehouderij

De Wet geurhinder en veehouderij (Wgv) is het beoordelingskader voor geur bij omgevingsvergunningen voor de activiteit milieu. Het gaat uitdrukkelijk om agrarische geur van landbouwhuisdieren uit dierstallen. Het Besluit algemene regels inrichtingen milieubeheer, beter bekend als het Activiteitenbesluit milieubeheer, bevat vergelijkbare bepalingen voor agrarische bedrijven die vallen onder dat besluit en geen omgevingsvergunning voor de activiteit milieu nodig hebben.

Voor ruimtelijke plannen is deze wet van belang voor het realiseren van nieuwe geurgevoelige objecten in de omgeving van veehouderijen (de zogenaamde omgekeerde werking). Daarnaast

moet voorkomen worden dat geurgevoelige objecten te dicht bij een veehouderij komen te liggen.

Met minimumafstanden en maximale waarden voor geurbelasting krijgen geurgevoelige objecten bescherming tegen overmatige geurhinder. De Wgv maakt onderscheid tussen dieren met geuremissiefactoren en dieren zonder geuremissiefactoren. Voor dieren met geuremissiefactoren gelden waarden voor geurbelasting en minimumafstanden voor (voormalige) bedrijfswoningen bij andere veehouderijen. Voor dieren zonder geuremissiefactoren gelden alleen minimumafstanden.

Voor wat betreft geurhinder van veehouderijen moet bekeken worden of er niemand onevenredig in zijn belangen geschaad wordt (belang omliggende veehouderijen) en of ter plaatse een goed woon- en leefklimaat kan worden gegarandeerd (belang geurgevoelig object).

De Wgv is wel van toepassing.

5.1.8 Wet op de archeologische monumentenzorg

De Wamz is niet van toepassing.

5.1.9 Natuurbeschermingswet 1998

De Nbw is niet van toepassing.

5.1.10 Wet Milieubeheer en het Besluit milieueffectrapportage

De Wm is niet van toepassing. Daarnaast is het Besluit milieueffectrapportage niet van toepassing.

5.1.11 Waterwet

De Waterwet is niet van toepassing.

5.1.12 Crisis- en Herstelwet

De Chw is niet van toepassing.

5.1.13 Externe veiligheid

Het wettelijke kader voor externe veiligheid bestaat onder meer uit het Besluit externe veiligheid inrichtingen (Bevi), de Circulaire Risiconormering vervoer gevaarlijke stoffen (CRnvgs) en het Besluit externe veiligheid buisleidingen (Bevb).

Externe veiligheid gaat over risicobronnen (bedrijven of transportroutes) en risico-ontvangers (personen of objecten die risico lopen). Om voldoende ruimte te scheppen tussen risicobronnen en de personen of objecten die risico lopen (kwetsbare of beperkt kwetsbare objecten) moeten vaak afstanden in acht worden genomen. Ook ontwikkelingsmogelijkheden die ingrijpen in de personendichtheid kunnen om onderzoek vragen. Bij risicovolle inrichtingen en leidingen gelden wettelijke afstanden, voor vervoer van gevaarlijke stoffen is dat voorlopig nog niet het geval.

Wat betreft de risico-ontvangers maakt de wetgeving onderscheid in kwetsbare objecten en beperkt kwetsbare objecten. Deze begrippen zijn gedefinieerd in het Bevi. Bij externe veiligheid wordt onderscheid gemaakt in het plaatsgebonden risico (PR) en het groepsrisico (GR).

Het plaatsgebonden risico (PR) geeft de kans, op een bepaalde plaats, om te overlijden als gevolg van een ongeval met gevaarlijke stoffen. De kans heeft betrekking op iemand die continu op die plaats aanwezig is. Het PR kan weergegeven worden met zogeheten risicocontouren: lijnen die punten verbinden met eenzelfde PR.

Het groepsrisico (GR) is een maat voor de kans dat bij een ongeval een groep slachtoffers valt met een bepaalde omvang. Het GR is daarmee een maat voor de maatschappelijke ontwrichting bij een calamiteit. Het GR wordt bepaald binnen het invloedsgebied van een risicovolle activiteit. Dit invloedsgebied wordt meestal begrensd door de 1% letaliteitsgrens. Dit is de afstand waarop niet meer dan 1% van de blootgestelde mensen in de omgeving komt te overlijden bij een calamiteit met gevaarlijke stoffen.

Het aspect externe veiligheid is wel van toepassing.

5.2 Rijksbeleid

5.2.1 Structuurvisie Infrastructuur en Ruimte

De SVIR heeft geen invloed op het ruimtelijke plan.

5.2.2 Besluit algemene regels ruimtelijke ordening

Het Barro heeft geen invloed op het ruimtelijke plan.

5.3 Provinciaal beleid en provinciale regelgeving

5.3.1 Structuurvisie ruimtelijke ordening

Op 1 oktober 2010 stelden Provinciale Staten van de provincie Noord-Brabant de Structuurvisie ruimtelijke ordening vast. Daarmee geeft de provincie de hoofdlijnen van het provinciale ruimtelijke beleid tot 2025 aan, met een doorkijk naar 2040. De visie bindt de provincie voor wat betreft het ruimtelijk handelen en vormt de basis voor de wijze waarop de provincie de instrumenten die de Wet ruimtelijke ordening biedt, inzet.

Aldus definieert de provincie haar belangen en maakt de provincie ruimtelijke keuzes. Deze belangen en keuzes zijn gebaseerd op trends en ontwikkelingen. Ook beschrijft de provincie in de structuurvisie vier ruimtelijke structuren: de groenblauwe structuur, het landelijk gebied, de stedelijke structuur en de infrastructuur.

Voor iedere structuur formuleert de provincie ambities en beleid. De provincie ontwikkelde geen aparte ruimtelijke visie op het landschap, maar geeft die onder andere vorm in de 'uitwerking gebiedspaspoorten'. Daarin beschrijft de provincie welke landschapskenmerken zij op regionaal niveau van belang vindt en hoe deze kunnen worden versterkt. Daarnaast zijn er deelstructuurvisies opgesteld voor specifieke onderwerpen.

Op 7 februari 2014 stelden Provinciale Staten de Structuurvisie RO 2010 - partiële herziening 2014 vast. Deze partiële herziening richt zich op het verwerken van besluitvorming die op provinciaal en nationaal niveau al heeft plaatsgevonden. Met name de besluiten rondom *Transitie naar een zorgvuldige veehouderij 2020* betekenen een forse verandering van beleid voor de primaire agrarische sector. Ook wijzigde het beleid ten aanzien van de realisatie van natuur.

De provinciale structuurvisie is van belang voor het ruimtelijke plan.

Provinciale belangen en ruimtelijke keuzes

De provincie wil sturen op ruimtelijke kwaliteit. De ruimtelijke keuzes geven inhoud aan het streven naar ruimtelijke kwaliteit en zijn van provinciaal belang. De belangrijkste keuzes voor het plangebied zijn:

Provinciaal belang 1: concentratie van verstedelijking.

Conform de structuurvisie dient voor wonen en werken te worden ingezet op herstructurering en het beheer van het bestaand stedelijk gebied. Ontwikkelingen voor wonen, werken en voorzieningen zijn gericht op de eigen behoefte. Voor de opvang van de woningbouwbehoefte geldt het principe van bouwen voor migratiesaldo-nul.

Provinciale sturingsfilosofie

De provincie wil haar doelen bereiken door samen te werken aan kwaliteit. De provincie realiseert haar doelen op vier manieren: door regionaal samen te werken, te ontwikkelen, te beschermen en te stimuleren.

Regionaal ruimtelijk overleg

De provincie kiest voor samenwerking in vier regio's. De gemeente Landerd behoort tot de regio Noordoost Brabant. Het regionale overleg en de regionale afstemming hebben een juridische basis die vastligt in de provinciale verordening.

Zorgplicht voor ruimtelijke kwaliteit

Nieuwe ontwikkelingen bieden een kans voor behoud en ontwikkeling van het landschap. De hoofdregel is dat ontwikkelruimte dient bij te dragen aan het versterken van de ruimtelijke kwaliteit. Het ontwikkelen van landschap reikt verder dan vasthouden aan wat er is. Ontwikkelen van het landschap gaat ook om het toevoegen van nieuwe kwaliteiten. De zorgplicht voor ruimtelijke kwaliteit bepaalt dat:

- er zorgvuldig wordt omgegaan met het ruimtegebruik;
- er rekening wordt gehouden met de omgeving;
- de ontwikkeling bijdraagt aan het behoud of de versterking van de ruimtelijke kwaliteit.

Dit principe is van toepassing op zowel het stedelijke als het landelijke gebied en is uitgewerkt in de Verordening ruimte 2014.

Zorgvuldig ruimtegebruik

De provincie wil dat gemeenten bij ruimtelijke afwegingen het principe van zorgvuldig ruimtegebruik toepassen. Nieuw ruimtebeslag moet zoveel mogelijk voorkomen worden. In eerste instantie krijgen initiatieven een plek binnen bestaand bebouwd gebied. Pas als hier geen mogelijkheden zijn of de kwaliteiten van de geplande ontwikkeling hier niet bij passen, wordt er in de omgeving gezocht naar de best mogelijke plek. Naast zuinig ruimtegebruik richt de provincie zich ook op herstructurering en hergebruik van verouderde locaties in het stedelijk gebied en op sanering van ongewenste functies in het buitengebied.

Rekening houden met de omgeving

Gebiedskenmerken en omliggende waarden, gebaseerd op de lagenbenadering, zijn leidend bij de vraag 'waar' en 'hoe' de nieuwe ruimte wordt aangesneden. De ruimtelijke onderbouwing van een ontwikkeling geeft aan hoe is omgegaan met de ambities zoals verwoord in de structuren en in de gebiedspaspoorten.

Hierbij wordt een relatie gelegd tussen de ruimtelijke ontwikkeling en de gebiedskenmerken van de plek.

Kwaliteitsverbetering van het landschap

Bij nieuwe ruimtelijke ontwikkelingen in het buitengebied wil de provincie dat de initiatiefnemer zorgt voor kwaliteitsverbetering van het landschap om daarmee het verlies aan omgevingskwaliteit te beperken. Dit uitgangspunt geldt voor ontwikkelingen buiten bestaand stedelijk gebied én buiten de Ecologische hoofdstructuur en maakt de principes van ontwikkelingsplanologie toepasbaar. Concreet betekent dit dat passende functies zich kunnen ontwikkelen als er ook een prestatie voor het landschap tegenover staat. Dit voorkomt aantasting van de basiskwaliteit (bodem, water) en verlies aan ecologische, cultuurhistorische en landschappelijke waarden. Ontwikkelingen die passen bij de aard, schaal en functie van het landelijk gebied, zoals agrarische en recreatieve ontwikkelingen en kleinschalige dienstverlening zijn mogelijk. Ook de ontwikkeling van andere (rode) functies is onder voorwaarden mogelijk. De ruimtelijke onderbouwing van een besluit geeft aan welke bijdrage wordt geleverd aan de kwaliteitsverbetering van het landschap en hoe dit is geborgd. In principe gaat de provincie uit van de realisering van een fysieke prestatie op de projectlocatie en/of de directe projectomgeving. Indien dat niet mogelijk is, is de vorming van een gemeentelijk of regionaal landschapsfonds een optie. De gemeente Landerd stelde hiervoor het fonds *Kwaliteitsverbetering landschap* in.

Landschappen van Allure

De provincie zet in op groene gebiedsontwikkeling van een aantal gebieden in de provincie. Hiervoor bestaat de investeringsstrategie *Agenda voor Brabant*. Eén van deze gebieden is de Maashorst waarvan een belangrijk deel binnen de gemeentegrenzen van de gemeente Landerd ligt. De provincie stimuleert via een gebiedsgerichte aanpak de versterking van de waarden van het landschap in deze gebieden. Natuur, water, cultuurhistorie en recreatie worden verbonden met de sociale en economische structuur door uitvoering van concrete projecten maar ook door specifiek aandacht voor gebiedsprofilering, communicatie en educatie.

Structuren: ambitie, beleid en uitvoering in de structuurvisie

De structuren geven een hoofdcoers aan, een ruimtelijk ontwikkelingsperspectief voor een combinatie van functies. Ook geven structuren aan waar functies uitgesloten zijn of welke randvoorwaarden de provincie aan functies stelt. Binnen de structuren is ruimte voor regionaal maatwerk. De volgende vier structuren zijn onderscheiden:

- de groenblauwe structuur;
- het landelijk gebied;
- de stedelijke structuur;
- de infrastructuur.

De groenblauwe structuur

Deze omvat de samenhangende gebieden in Noord-Brabant waar natuur- en waterfuncties behouden en ontwikkeld worden. Niet alleen in, maar ook buiten de natuurgebieden. Er is ruimte voor de ontwikkeling van een natuurlijk en robuust watersysteem.

In de groenblauwe structuur zijn drie perspectieven onderscheiden:

- *Het kerngebied groenblauw*

Natuurgebieden in de Ecologische hoofdstructuur, ecologische verbindingzones en belangrijke waterstructuren horen in dit perspectief. De hoofdfunctie is behoud en ontwikkeling van het natuur- en watersysteem.

- *De groenblauwe mantel*

Overwegend gemengd landelijk gebied met een belangrijke nevenfunctie voor natuur en water. Gebieden grenzend aan het kerngebied die bijdragen aan de bescherming van de waarden. Het behoud en vooral de ontwikkeling van natuur, water(-beheer) en landschap is in de groenblauwe mantel een belangrijke opgave. Vormen van grondgebonden agrarisch gebruik zijn van blijvend belang voor de ontwikkeling van groene en blauwe waarden. Verder liggen er kansen voor recreatie en toerisme.

- *De gebieden voor waterberging*

Deze gebieden zijn van belang voor hoogwaterbescherming (ruimte voor de rivier) en waterberging (regionale waterberging).

Het landelijk gebied

Het landelijk gebied omvat het gebied buiten de groenblauwe structuur en de stedelijke structuur zoals steden, dorpen en bedrijventerreinen. Het gebied is een multifunctionele gebruikruimte. Naast land- en tuinbouw is er ruimte voor niet-agrarische functies.

Er worden binnen het landelijk gebied twee perspectieven onderscheiden:

- *Gemengd landelijk gebied*

De provincie beschouwt het hele landelijk gebied als een gebied waarbinnen een menging van functies aanwezig is: het gemengd landelijk gebied. Binnen dit gebied wordt de agrarische functie vaak in samenhang met andere functies (in de omgeving) uitgeoefend. Hier kan worden voldaan aan de vraag naar kleinschalige stedelijke voorzieningen, recreatie en ondernemingen in een groene setting. Daarnaast wil de provincie dat er ruimte beschikbaar blijft om de agrarische productiestructuur te behouden en te versterken. Dat betekent dat (stedelijke) functies die ten koste gaan van de ruimte voor agrarisch gebruik of die strijdig zijn met de landbouw in die gebieden geweerd worden. De provincie vraagt aan gemeenten om deze gebieden vast te leggen en te beschermen. Delen van de voormalige landbouwontwikkelingsgebieden uit de reconstructieplannen en de vestigingsgebieden glastuinbouw beschouwt de provincie in ieder geval als primair agrarisch gebied.

- *Accentgebied agrarische ontwikkeling*

Binnen deze gebieden ziet de provincie ruimte en kansen om de agrarische productiestructuur te verduurzamen en te versterken. Op de structurenkaart zijn vanuit een regionaal schaalniveau vier accentgebieden agrarische ontwikkeling aangeduid. Het gebied rondom en ten zuiden van de kern Zeeland maakt hiervan deel uit. Hier liggen mogelijkheden voor het versterken van de positie van de aanwezige sectoren.

De stedelijke structuur

De provincie kiest hier voor twee perspectieven: ten eerste stedelijk concentratiegebied waar de groei van de verstedelijking wordt opgevangen en de groene ruimten tussen de steden open worden gehouden. Ten tweede de kernen in het landelijke gebied die zo veel als mogelijk worden ontzien van verdere verstedelijking doordat daar alleen de opvang van de eigen verstedelijkingsbehoefte wordt opgevangen (migratiesaldo-nul).

De infrastructuur

Vanwege de ligging tussen grote stedelijke netwerken heeft het Brabantse infrastructuurnetwerk een belangrijke functie in het (inter)nationale personen- en goederenvervoer. De internationale bereikbaarheid is in toenemende mate een concurrentiefactor tussen economische regio's. De provincie wil zorgen voor een betere verknoping van infrastructuur en ruimtelijke ontwikkelingen, en daarnaast de bereikbaarheid bevorderen.

5.3.2 Verordening ruimte 2014

Inleiding

De Verordening ruimte 2014 geeft regels waarmee rekening moet worden gehouden bij het opstellen van ruimtelijke besluiten. Op 19 maart 2014 trad de provinciale verordening in werking. De verordening gaat in op het bevorderen van de ruimtelijke kwaliteit, deelt het provinciale grondgebied in aan de hand van structuren, wijst aanduidingen toe en biedt rechtstreeks werkende regels waar bij het verlenen van vergunningen rekening mee moet worden gehouden.

Hierna wordt aangegeven welke onderdelen van de provinciale verordening van belang zijn voor dit ruimtelijke plan. Aan de doorwerking daarvan wordt verderop aandacht besteed.

Bevordering van ruimtelijke kwaliteit

De in de structuurvisie gepresenteerde zorgplicht voor ruimtelijke kwaliteit is uitgewerkt in de provinciale verordening. Een ruimtelijke ontwikkeling moet bijdragen aan de ruimtelijke kwaliteit van het daarbij betrokken gebied en de naaste omgeving. Het gaat daarbij in elk geval om een goede landschappelijke inpasbaarheid en zorgvuldig ruimtegebruik.

Om te komen tot kwaliteitsverbetering is vastgelegd dat een ruimtelijk plan dat een ruimtelijke ontwikkeling buiten bestaand stedelijk gebied mogelijk maakt, bijdraagt aan de fysieke verbetering van de aanwezige of potentiële kwaliteiten van het gebied of de omgeving. Deze bijdrage moet financieel, juridisch en feitelijk zijn geborgd. Indien een kwaliteitsverbetering niet is verzekerd, wordt het ruimtelijke plan pas vastgesteld als een passende financiële bijdrage in een landschapsfonds is verzekerd.

Structuren in de provinciale verordening

Structuur: Gemengd landelijk gebied

Het ruimtelijke plan dat ligt in gemengd landelijk gebied onderscheidt voor een goede ruimtelijke ordening gebieden waar een gemengde plattelandseconomie of een in hoofdzaak agrarische economie wordt nagestreefd. Toegelicht moet worden dat het ruimtelijke plan past binnen het te voeren ruimtelijk beleid voor dat gebied en bijdraagt aan de ruimtelijke kwaliteit. Voor het gemengd landelijk gebied is het beleid van artikel 7 zoals omschreven in hoofdstuk 3 van de Verordening ruimte 2014 van toepassing.

Aanduidingen

Het ruimtelijke plan ligt in een gebied met de aanduiding beperkingen veehouderij. Voor gebieden met deze aanduiding is het beleid van artikel 25 zoals omschreven in hoofdstuk 4 van de Verordening ruimte 2014 van toepassing.

5.3.3 Brabantse Zorgvuldigheidsscore Veehouderij

De BZV is niet van toepassing.

5.4 Gemeentelijk beleid

Het gemeentelijke beleid dat relevant is voor de ruimtelijke ontwikkeling van de gemeente is neergelegd in diverse sectorale beleidsregels. Daarnaast zijn er een Strategische visie en een Structuurvisie opgesteld voor de hele gemeente die ingaan op het ruimtelijk functionele beleid van de gemeente Landerd. Hierna volgt een uiteenzetting van het gemeentelijke beleid.

5.4.1 Strategische visie Landerd 2020. Levendig en natuurlijk ondernemend

Op 10 november 2011 stelde de gemeenteraad de Strategische visie Landerd 2020. Levendig en natuurlijk ondernemend vast. De toekomstvisie biedt zicht op de ontwikkelingen, perspectieven en ambities in de gemeente Landerd op het gebied van wonen, werken, zorg en voorzieningen, de agrarische sector en natuur en recreatie. Vanuit ieder van die perspectieven worden de ontwikkelingen afgezet tegen de mogelijkheden en gevolgen voor het lokale woon-, werk- en leefklimaat, en voor de lokale economie. De visie kan daardoor gebruikt worden als basis voor de ontwikkeling van een samenhangend beleid op de gemeentelijke aandachtsgebieden. Duurzaamheid is daarbij een thema dat alle onderwerpen in de strategische visie raakt.

De visie gaat uit van zes kernpunten. Dit zijn wonen en werken, ontgroening, vergrijzing en krimp, de ambtelijke organisatie, duurzaamheid, zelfstandigheid en natuur en recreatie. Samengevat gaat de visie uit van een gemeente waarin in het jaar 2020 bewoners, organisaties, ondernemers en de gemeente zich gezamenlijk inzetten voor een positief woon-, werk- en leefklimaat. De omringende natuur is daarbij het uitgangspunt voor profilering als groene gemeente. Bewoners zetten zich vanuit hun maatschappelijke betrokkenheid in voor de samenleving, waarbij de gemeente de faciliteiten schept en ondernemers in Landerd een positief ondernemersklimaat ervaren.

De strategische visie is altijd van toepassing.

5.4.2 Structuurvisie Landerd

Algemeen

De gemeenteraad stelde op 14 januari 2014 de *Structuurvisie Landerd* vast. De structuurvisie is opgesteld vanwege de behoefte aan regie van de gemeente op ruimtelijke ontwikkelingen nu en in de toekomst. De visie geeft aan welke ontwikkelingen de gemeente de komende jaren voorziet op verschillende beleidsterreinen. De structuurvisie gaat uit van zes hoofdbeleidsvelden. Dit zijn:

- wonen;
- economie (bedrijven, agrarische bedrijven, toeristisch-recreatieve bedrijven);
- voorzieningen (commercieel en niet-commercieel);
- omgeving en eigenheid (waarden, kwaliteiten, identiteiten, fysieke omgeving);
- verkeer en mobiliteit;
- water.

De beleidskaders geven de ruimte aan die het gemeentebestuur biedt aan ontwikkelingen die niet passen binnen geldende bestemmingsplannen. De gemeente Landerd wil nieuwe ontwikkelingen, passend binnen de structuurvisie, faciliteren.

Uitvoeringsparagraaf

De structuurvisie bevat ook een uitvoeringsparagraaf. Die paragraaf gaat in op de kostenaspecten van het te voeren beleid en het verhalen van kosten. Belangrijke aspecten zijn het realiseren van voldoende parkeerplaatsen, het verhogen van de kwaliteit van het landschap en het realiseren van een goede ruimtelijke ordening ten opzichte van de woningbouwopgave.

Uitvoeringsparagraaf parkeren

Parkeren is een belangrijk aandachtspunt in met name de centra van Zeeland en Schaijk. Het gemeentelijke standpunt is dat in principe op eigen terrein in de eigen parkeergelegenheid moet worden voorzien. Daarbij worden de parkeernormen gehanteerd zoals die door de gemeente zijn vastgesteld. Als dat niet (geheel) lukt, moet per initiatief middels een (dynamische) parkeerbalans worden berekend wat het effect is en zal de ruimtelijke ontwikkeling moeten bijdragen in de kosten op openbaar terrein. Er is dan ook een parkeerfonds ingesteld waaraan alle ruimtelijke ontwikkelingen in de kommen van Zeeland en Schaijk moeten bijdragen die niet in voldoende parkeergelegenheid en op eigen terrein kunnen voorzien.

Uitvoeringsparagraaf landschappelijke kwaliteit

De gemeente Landerd streeft naar versterking van (onder andere) de landschappelijke kwaliteit van het totale buitengebied. Per initiatief dient zoveel mogelijk aansluiting te worden gezocht bij de gebiedsindeling in het Landschapsbeleidsplan Landerd 2013-2027. Uitgangspunt is het realiseren van kwaliteitsverbeterende maatregelen, het liefste binnen het plangebied. Is dat niet mogelijk, dan dient er een bijdrage in het fonds Kwaliteitsverbetering landschap worden gestort. Met dit fonds worden concrete projecten uit het landschapsbeleidsplan uitgevoerd.

Uitvoeringsparagraaf woningbouwopgave

De gemeente Landerd stelde beleid op om te komen tot een evenwichtige woningmarkt in kwantitatieve en kwalitatieve zin. Daartoe is beleid ontwikkeld om harde plancapaciteit die niet benut wordt na enige tijd in te trekken. Tevens is een integrale afweging van het woningbouwprogramma gemaakt, gericht op besluitvorming over de afhandeling van (lopende) bouwplannen. Hierbij is ook een doorkijk naar de toekomst gegeven voor wat betreft nieuwe, nog onbekende woningbouwplannen. Duidelijk is dat er enkel aan de eis van een goede ruimtelijke ordening wordt voldaan als de gemeentelijke woningbouwopgave niet wordt overschreden. Nieuwe initiatiefnemers krijgen de ruimte om te komen met nieuwe woningbouwplannen waaraan kwalitatief en ruimtelijk behoefte bestaat.

5.4.3 Bestemmingsplan

Het plangebied is gelegen binnen het vigerende bestemmingsplan 'Buitengebied', dat door de raad van de gemeente Landerd is vastgesteld d.d. 23 mei 2013.

5.4.4 Waterplan Landerd

Op 13 december 2007 stelde de gemeenteraad het Waterplan Landerd vast. Het dagelijks bestuur van het waterschap Aa en Maas deed dat op 23 januari 2008. In het waterplan zijn wateraspecten beschouwd aan de hand van zes thema's. Deze thema's zijn:

- veiligheid;
- volksgezondheid;
- voldoende water;
- schoon/natuurlijk water;

- gebruik en beleving;
- communicatie en samenwerking.

Het waterplan schetst voor elk van de thema's een streefbeeld voor het jaar 2030. Met dit beeld voor ogen zijn maatregelen bepaald die nodig zijn om invulling te geven aan dit streefbeeld, de wateropgaven.

Het waterplan is altijd van toepassing.

5.4.5 Verkeersnotitie Landerd 2012

De verkeersnotitie is niet van toepassing.

5.4.6 Parkeernormen 2012

Op 14 februari 2012 stelde het college van burgemeester en wethouders de Parkeernormen Landerd 2012 vast. Tegelijk besloot het college om als voorwaarde te stellen dat er bij ruimtelijke ontwikkelingen een (dynamische) parkeerbalans wordt opgesteld. Bij verschillende nieuwe functies binnen het gebied mag er een berekening worden gemaakt op basis van bezettingsgraad en daarmee van mogelijk dubbelgebruik.

Het uitgangspunt is dat een ruimtelijke ontwikkeling op eigen terrein voorziet in de (extra) parkeerbehoefte die er door de ruimtelijke ontwikkeling ontstaat. Is dat niet mogelijk, dan dient een bijdrage te worden gestort in het parkeerbonds voor zover het een ruimtelijke ontwikkeling betreft in de kernen van Zeeland en Schaijk. Het betreft hierbij vaak maatwerkoplossingen. Voor overige gebieden dient parkeren altijd op eigen terrein opgelost te worden.

De parkeernormen zijn wel van toepassing.

5.4.7 Nota Archeologie gemeente Landerd

Op 24 mei 2012 stelde de gemeenteraad de Nota Archeologie gemeente Landerd en de Archeologische beleidskaart gemeente Landerd vast. In de nota staat dat wanneer er bij ruimtelijke initiatieven sprake is van bodemverstoring, archeologisch (inventariserend) onderzoek noodzakelijk is in gebieden met een middelhoge of hoge archeologische verwachtingswaarde. De nota is vertaald in de nieuwe bestemmingsplannen van de gemeente Landerd.

Op de beleidskaart staat de verwachtingswaarde voor een bepaald gebied en of er bekende archeologische resten zijn. Vervolgens kan bepaald worden of er een onderzoeksverplichting geldt. Dit hangt naast de verwachtingswaarde en het wel of niet bekend zijn van archeologische resten ook af van de oppervlakte van de bodemverstoring en hoe diep de verstoring beneden maaiveld reikt.

Deze nota is wel van toepassing.

5.4.8 Monumentenverordening gemeente Landerd

De monumentenverordening is niet van toepassing.

5.4.9 Nota bodembeleid

De Nota Bodembeleid is niet van toepassing.

5.4.10 Wonen

De gemeente Landerd maakt samen met haar regiogemeenten jaarlijks afspraken over woningbouw. Deze afspraken betreffen zowel kwantitatieve aspecten (hoeveel woningen er mogen worden gebouwd) als kwalitatieve aspecten (zoals wonen en zorg en herstructurering van de bestaande woningvoorraad).

Voor de kwantitatieve afspraken vormen de gemeentelijke woningbehoefte onderzoeken en de prognose van de provincie Noord-Brabant het uitgangspunt.

5.4.11 Beleidsregels voor tijdelijke bewoning van bijgebouwen in verband met mantelzorg

Deze beleidsregels zijn niet van toepassing.

5.4.12 Hooibergenbeleid gemeente Landerd

Het hooibergenbeleid is niet van toepassing.

5.4.13 Centrumplan Schaijk

Het centrumplan is niet van toepassing.

5.4.14 Centrumvisie Zeeland

De centrumvisie is niet van toepassing.

5.4.15 Structuurvisie Buitengebied in ontwikkeling gemeente Landerd

De structuurvisie is niet van toepassing.

5.4.16 Landschapsbeleidsplan Landerd 2013-2027

Op 8 november 2012 stelde de gemeenteraad het Landschapsbeleidsplan Landerd 2013-2027 vast. Het landschapsbeleidsplan geeft weer waar het landschap van de gemeente Landerd aanvullingen en aanpassingen nodig heeft. Het buitengebied van de gemeente is in elf deelgebieden ingedeeld. Op de dorpskernen gaat het plan alleen in op de hoofdstructuren en de aanplant langs de dorpsranden. Voor elk van deze gebieden is weergegeven waaruit ingrepen in het landschap moeten bestaan. Deze maatregelen zijn globaal uitgewerkt in de vorm van recepten. De invulling van de groencompensatie dient op deze recepten te worden afgestemd.

Het landschapsbeleidsplan is altijd van toepassing.

5.4.17 Kwaliteitsplan Graspeel juni 2013

Het kwaliteitsplan is niet van toepassing.

5.4.18 Kwaliteitskader buitengebied gemeente Landerd Zorgvuldige veehouderij

Het eerste deel van het kwaliteitskader, de nota Zorgvuldige veehouderij 2014, geldt voor ontwikkelingen van veehouderijen in het buitengebied die in strijd zijn met het geldende ruimtelijke plan. De nota is gebaseerd op de Verordening ruimte 2014 en werkt enkele begrippen uit de Verordening ruimte nader uit. Het gaat om de begrippen 'zorgvuldige veehouderij' en 'grondgebonden veehouderij'.

Nota kwaliteitsverbetering

Het tweede deel van het kwaliteitskader, de Nota kwaliteitsverbetering, werkt het begrip 'kwaliteitsverbetering' nader uit. Ook dit begrip komt voort uit het provinciale beleid. Bij ruimtelijke ontwikkelingen die niet aan regels van het bestemmingsplan voldoen, moet sprake zijn van voldoende kwaliteitsverbetering voordat aan een dergelijke ruimtelijke ontwikkeling medewerking kan worden verleend.

Wat de gemeente Landerd onder voldoende kwaliteitsverbetering verstaat, is uitgewerkt in dit deel van het kwaliteitskader. Ingegaan wordt op mogelijke landschappelijke en maatschappelijke kwaliteitsverbeterende maatregelen. Een aantal ontwikkelingen is in drie categorieën ingedeeld. Per categorie is aangegeven welke kwaliteitsverbeterende maatregelen moeten worden doorgevoerd. Het stuk gaat ook in op de manier waarop de kwaliteitsverbetering juridisch kan worden geborgd.

Het kwaliteitskader is wel van toepassing.

5.4.19 Maashorst Manifest

Het manifest is niet van toepassing.

5.4.20 Volksgezondheid

Het aspect volksgezondheid is niet van toepassing.

5.4.21 Gewijzigde verordening geurhinder en veehouderij 2014

Op 12 maart 2015 is de 'Gewijzigde Verordening geurhinder en veehouderij 2014' vastgesteld. Voorafgaand stelde de gemeenteraad op 11 december de volgende stukken vast:

- de 'Geurgebiedsvisie 2014 gemeente Landerd';
- de 'Verordening geurhinder en veehouderij 2014 gemeente Landerd', en;
- de 'Normenkaart behorende bij de Verordening geurhinder en veehouderij 2014 gemeente Landerd'.

De Wet geurhinder en veehouderij stelt de gemeente in staat om middels gemeentelijk geurbeleid te sturen op geuremissies afkomstig uit stallen bij veehouderijen en daarmee op de geurbelasting op de omgeving. Dit geurbeleid bestaat uit een geurverordening en een geurgebiedsvisie. De geurverordening bevat de geur- en afstandsnormen waaraan getoetst wordt in het kader van vergunningverlening. De geurgebiedsvisie bevat de onderbouwing bij deze normen en de uitgangspunten van het gemeentelijke geurbeleid.

Op grond van de verordening gelden maximale waarden voor de geurbelasting van een veehouderij op een geurgevoelig object. Ook zijn minimale afstanden aangegeven voor de geurbelasting van een veehouderij op een geurgevoelig object.

De verordening is wel van toepassing.

5.4.22 Beleidsplan Recreatie en Toerisme Landerd

Het beleidsplan is niet van toepassing.

5.4.23 Ontwikkelingsvisie Recreatieterrein Landerd

De ontwikkelingsvisie is niet van toepassing.

Hoofdstuk 6 Verantwoording

6.1 Inleiding

Dit hoofdstuk toont aan dat dit ruimtelijke plan voldoet aan een goede ruimtelijke ordening. De volgende aspecten komen aan bod:

- beleid en regelgeving;
- milieu- en omgevingsaspecten;
- waarden;
- kwaliteitsverbetering van het landschap;
- defensie;
- ladder voor duurzame verstedelijking;
- milieueffectrapportage.

6.2 Beleid en regelgeving

Hoofdstuk 5 gaat in op het beleid en de regelgeving die van toepassing zijn op dit ruimtelijke besluit. In deze paragraaf is uitgelegd of het ruimtelijke besluit past binnen dat beleid en die regelgeving.

6.2.1 Rijksbeleid

Structuurvisie Infrastructuur en Ruimte

Dit wijzigingsplan heeft geen betrekking op een van de nationale ruimtelijke belangen zoals verwoord in de SVIR. Aanvullende maatregelen hoeven derhalve niet te worden getroffen.

Besluit algemene regels ruimtelijke ordening

Dit wijzigingsplan heeft geen betrekking op een van de nationale ruimtelijke belangen zoals verwoord in het Barro. Aanvullende maatregelen hoeven derhalve niet te worden getroffen.

6.2.2 Provinciaal beleid en provinciale regelgeving

Structuurvisie 2010 - partiële herziening 2014

Zoals uit onderstaand kaartje blijkt, valt het plangebied onder het 'landelijk gebied' nader aangeduid als 'gemengd landelijk gebied'.

Landelijk gebied

Het landelijk gebied ligt buiten de groenblauwe structuur en de stedelijke structuur zoals steden, dorpen en bedrijventerreinen. Het landelijk gebied biedt een multifunctionele gebruikruimte voor land- en tuinbouw, natuur, water, recreatie, toerisme en kleinschalige stedelijke functies.

Land- en tuinbouw zijn de grootste ruimtegebruikers. De positie van de sector varieert daarbij van sterke landbouwclusters voor glastuinbouw, boomteelt en veehouderij tot een gemengd gebied met landbouw, stedelijke functies, recreatie en toerisme, natuurfuncties en verbrede landbouw. De land- en tuinbouw krijgt binnen het landelijk gebied steeds meer te maken met het groeiende ruimtegebruik van deze andere functies. Dit is het gevolg van de toenemende vraag van de Brabantse bevolking naar ruimte voor wonen, werken, recreatie, toerisme en natuur. Tegelijkertijd is het recreatief gebruik van het landelijk gebied en de kwaliteit daarvan als woon- en leefklimaat van Noord-Brabant in toenemende mate van belang voor de Brabantse economie.

Binnen het landelijk gebied biedt de provincie ruimte aan een breed georiënteerde plattelandseconomie met een menging van functies met ontwikkelingsmogelijkheden voor land- en tuinbouw, toerisme en recreatie en verbreding van agrarische activiteiten met streekproducten, zorgverblijven en recreatief verblijf.

Ontwikkelingen, zoals wonen, werken, (historische) landgoederen, recreatie en toerisme dienen qua aard, schaal en functie te passen bij de omgeving en moeten rekening houden met de omgevingskwaliteiten. De ontwikkeling van functies is in beginsel alleen mogelijk op vrijkomende locaties. Daarnaast dient rekening te worden gehouden met (ontwikkelingsmogelijkheden van) omliggende bestaande functies, zoals volwaardige agrarische bedrijven, recreatiebedrijven of woonfuncties.

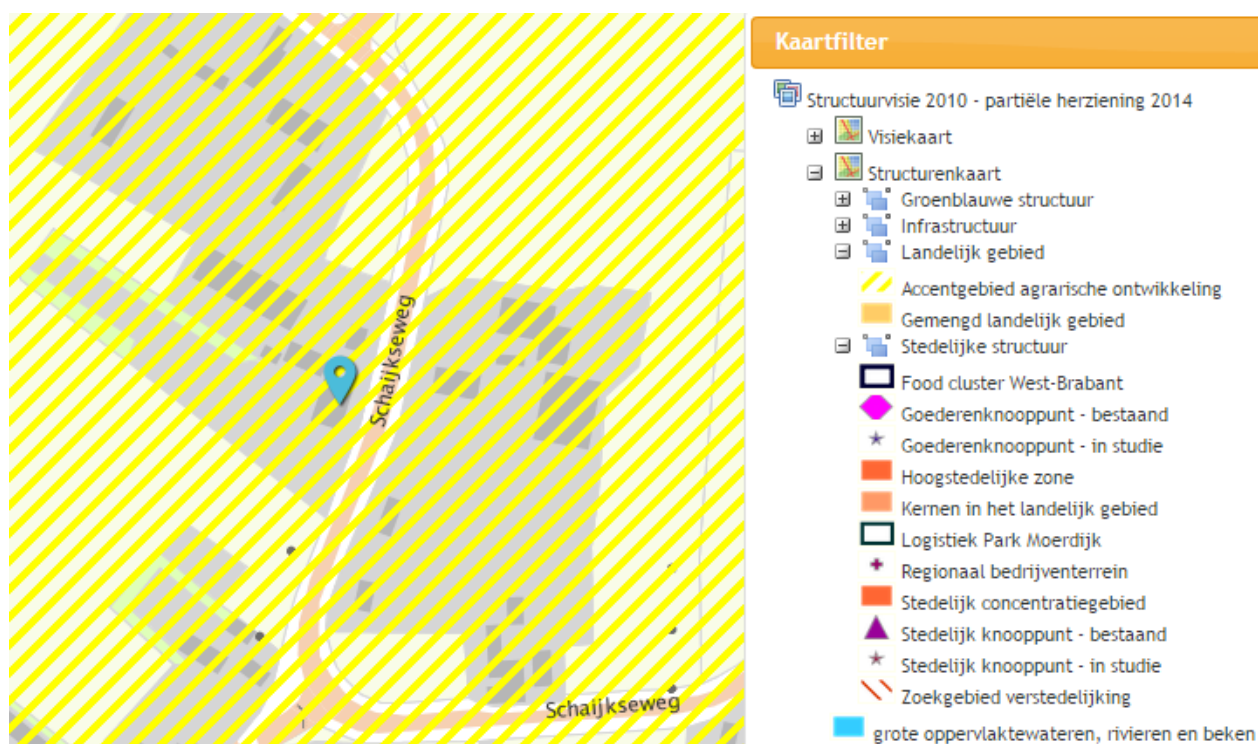

Uitsnede Structuurvisie 2010 – partiële herziening 2014 (plangebied aangegeven met blauwe bolletje)

Conclusie

Doordat de woningsplitsing plaatsvindt binnen een bestaande woonboerderij kan de ontwikkeling als passend binnen de omgeving worden gezien en worden omliggende functies niet beperkt in hun ontwikkelingsmogelijkheden. Door het landschappelijk inpassen van het plangebied worden de omgevingskwaliteiten verder versterkt. Geconcludeerd wordt dat de ontwikkeling niet in strijd is met de Structuurvisie 2010 – partiële herziening 2014.

6.2.3 Verordening ruimte 2014

Zoals uit onderstaand kaartje blijkt, valt het plangebied onder het 'gemengd landelijk gebied'.

Ten aanzien van de voorgenomen woningsplitsing aan de Schaijkseweg 3 is het volgende beleid uit de Verordening ruimte van toepassing:

Artikel 3.1 Zorgplicht voor ruimtelijke kwaliteit

In hoofdstuk 2 onder art. 3.1 lid 1 is bepaald dat een ruimtelijke ontwikkeling gepaard gaat met een goede landschappelijke inpassing en er toepassing wordt gegeven aan het principe van 'zorgvuldig ruimtegebruik'.

Artikel 7.7 Wonen

1. Een bestemmingsplan dat is gelegen in gemengd landelijk gebied bepaalt dat:
 - a. nieuwbouw van een bedrijfs- of burgerwoning en van solitaire recreatiewoningen is uitgesloten;
 - b. zelfstandige bewoning van bedrijfsgebouwen, al dan niet solitaire recreatiewoningen en andere niet voor bewoning bestemde gebouwen is uitgesloten.
2. In afwijking van het eerste lid kan een bestemmingsplan voorzien in de nieuwbouw van ten hoogste één bedrijfswoning ten behoeve van een op grond van deze verordening toegelaten bedrijf binnen het bij dat bedrijf behorende bouwperceel mits de toelichting een verantwoording bevat waaruit blijkt dat:
 - a. de noodzaak vanwege de aard van de bedrijfsvoering aanwezig is;
 - b. de noodzaak van deze nieuwbouw niet het gevolg is van een eerder aanwezig, doch afgestoten bedrijfswoning.
3. In afwijking van het eerste lid kan een bestemmingsplan voorzien in:
 1. de bouw van een woning ter vervanging van een bestaande woning binnen het daartoe aangewezen bouwperceel, mits is verzekerd dat:
 - I. de bestaande woning feitelijk wordt opgeheven;
 - II. overtollige bebouwing wordt gesloopt.
 2. de vestiging van of de splitsing in meerdere woonfuncties in cultuurhistorisch waardevolle bebouwing indien dit is gericht op het behoud of herstel van deze bebouwing.
4. Een bestemmingsplan als bedoeld in het eerste lid kan voorzien in het gebruik van een voormalige bedrijfswoning als burgerwoning, mits is verzekerd dat:
 - a. er geen splitsing in meerdere woonfuncties plaatsvindt;
 - b. overtollige bebouwing wordt gesloopt.
5. Een bestemmingsplan als bedoeld in het eerste lid kan voorzien in een éénmalige vergroting van de inhoud van een solitaire recreatiewoning met ten hoogste 10 % van de op grond van het per 1 maart 2011 geldende bestemmingsplan toegelaten inhoud.

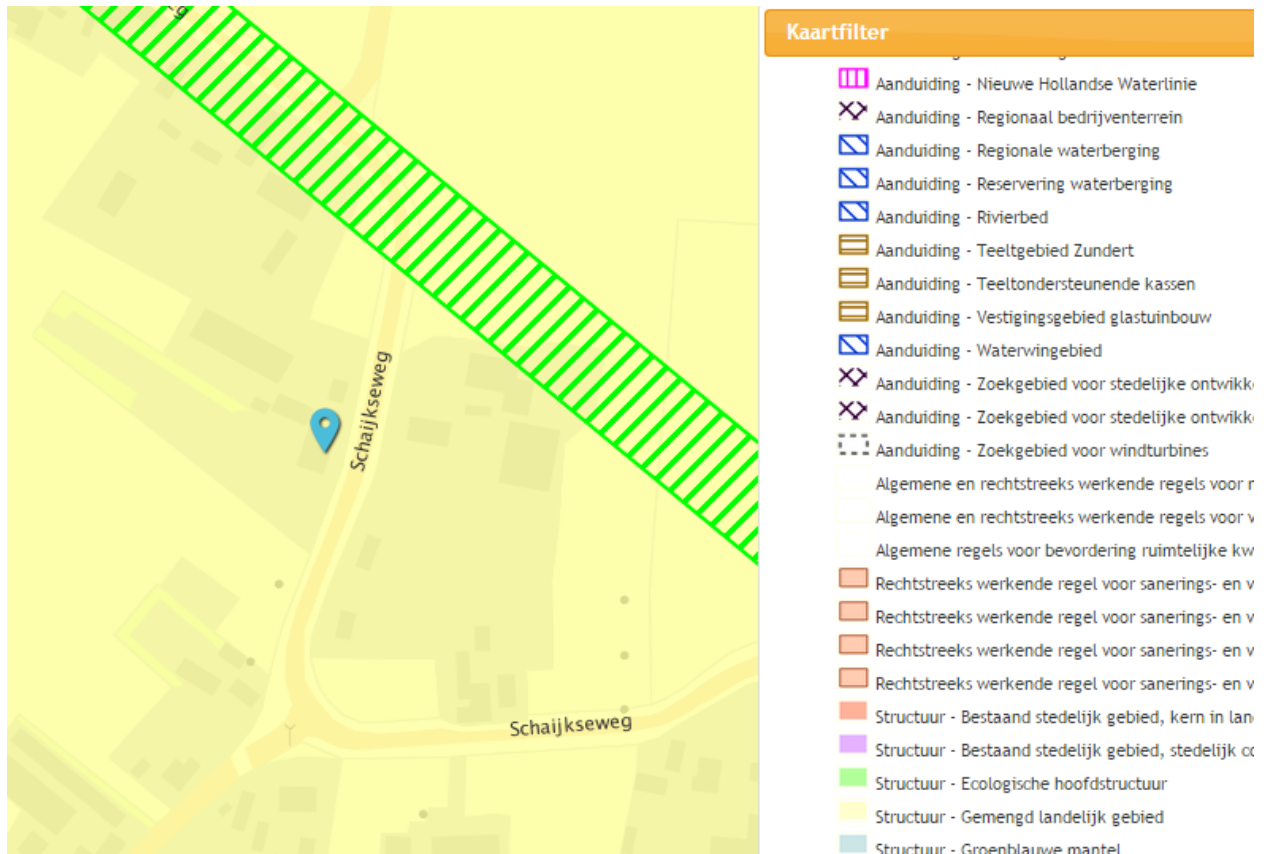

Uitsnede Verordening ruimte 2014 (plangebied aangegeven met blauwe bolletje)

Conclusie

Door de woningsplitsing van de cultuurhistorisch waardevolle boerderij en de daarmee gepaard gaande renovatie, wordt voorkomen dat het pand uiteindelijk in verval raakt. Door de toevoeging van een extra woning in een bestaande woonboerderij wordt tevens voldaan aan het aspect 'zuinig ruimtegebruik'. Om het plangebied een landschappelijke kwaliteitsimpuls te geven, is besloten om de locatie op basis van een beplantingsplan landschappelijk in te passen. Geconcludeerd wordt dat de ontwikkeling niet in strijd is met de Verordening ruimte 2014.

Op het aspect kwaliteitsverbetering wordt nader ingegaan in de paragraaf Kwaliteitsverbetering van het landschap.

6.2.4 Gemeentelijk beleid Structuurvisie Landerd

In de structuurvisie is de gemeente onderverdeeld in 8 deelgebieden. Zoals uit onderstaand kaartje blijkt, valt het plangebied in deelgebied 'bebouwingsconcentraties'.

Voor de beoogde woningsplitsing van de woonboerderij is artikel 8.5.1 'Wonen – bebouwingsconcentraties' van de Structuurvisie Landerd relevant.



Ligging in deelgebied 'bebouwingsconcentraties' (plangebied rood omlijnd)

8.5.1 Wonen – bebouwingsconcentraties

De gemeente Landerd kent veel bebouwingsconcentraties, waarvan de meeste (10 stuks) de volledige kern Zeeland omsluiten. De overige 5 bebouwingsconcentraties liggen rondom Schaijk en Reek en tussen beide dorpen. De bebouwingsconcentraties kennen van oudsher een functiemenging die karakteristiek is voor de omgeving. De gemeente Landerd wil, binnen de wettelijke milieukaders, deze functiemenging in stand houden.

De gemeente Landerd laat wonen in de bebouwingsconcentraties toe, onder de volgende voorwaarden:

- Het initiatief past binnen de gemeentelijke woningbouwopgave;
- Het initiatief lost de parkeervraag binnen de kaders van het gemeentelijk parkeerbeleid op eigen terrein op; wanneer dat niet mogelijk is levert het initiatief een bijdrage aan het gemeentelijk fonds "Verkeer en parkeren" (zie uitvoeringsparagraaf);
- Het initiatief levert een bijdrage aan de ruimtelijke kwaliteit, zoals uitgewerkt in het "Kwaliteitskader buitengebied gemeente Landerd";
- Het initiatief is niet in strijd met wettelijke eisen inzake gezondheid, dierenwelzijn en milieu.

Conclusie

In het principebesluit van de gemeente Landerd d.d. 8 januari 2015 behorende bij deze ontwikkeling heeft de gemeente Landerd aangegeven medewerking te willen verlenen aan onderhavig plan. Op basis hiervan kan worden gesteld dat onderhavig plan past binnen de gemeentelijke woningbouwopgave. Gekeken naar de parkeervraag kan worden gesteld dat deze volledig op het eigen terrein wordt opgevangen waardoor de parkeerbalans in de omgeving niet wordt verstoord. Door uitvoering van de landschappelijke inpassing wordt tevens een bijdrage geleverd aan de ruimtelijke kwaliteit van het plangebied. Geconcludeerd wordt dat de ontwikkeling niet in strijd is met de Structuurvisie Landerd.

Woonvisie Landerd 2015 – 2019

Deze visie formuleert ambitieus en het beleid en benoemt maatregelen gerelateerd aan wonen. De woonvisie is het kader waarbinnen met andere partijen wordt gewerkt om de kernen evenwichtig, leefbaar en toekomstbestendig te maken of te houden. De woonvisie schetst een perspectief en zet voor de komende jaren de acties en maatregelen op een rijtje.

Het stuk bestaat uit twee delen. Het eerste deel omvat de analyse van de landelijke en de Landerdse woningmarkt. Het tweede deel betreft de uitwerking. Hierin staat waar de gemeente Landerd de komende jaren op het gebied van wonen gaat sturen. In de woonvisie zijn 4 speerpunten opgenomen waarmee de gemeente Landerd stuurt en waarop nieuwe ontwikkelingen worden getoetst. Deze speerpunten betreffen: bouwen naar behoefte, inzetten op centrumlocaties en geplande ontwikkellocaties, inzetten op kwalitatieve prestatieafspraken en inzetten op daadwerkelijke realisatie.

Conclusie

De behoefte naar onderhavig plan is niet direct af te leiden uit de woningmarktanalyse, maar blijkt wel uit het feit dat de toekomstige bewoner reeds bekend is. Hierdoor is “bouwen voor leegstand” niet aan de orde. De ontwikkeling vindt weliswaar niet plaats op een centrumlocatie of geplande ontwikkelingslocatie maar voorziet wel in het behoud van cultuurhistorische waarden. De toevoeging van de woning heeft hiermee een duidelijke meerwaarde. Daarnaast heeft de gemeenteraad van de gemeente Landerd onderhavig splitsingsverzoek reeds als ‘groen’ plan aangemerkt en is hiermee dus expliciet rekening gehouden bij toekenning van woningbouwplannen. Geconcludeerd wordt dat de ontwikkeling niet in strijd is met de Woonvisie Landerd 2015 – 2019.

6.2.5 Vigerende planologische situatie

Het plangebied is gelegen binnen het vigerende bestemmingsplan ‘Buitengebied’, dat door de raad van de gemeente Landerd is vastgesteld d.d. 23 mei 2013.

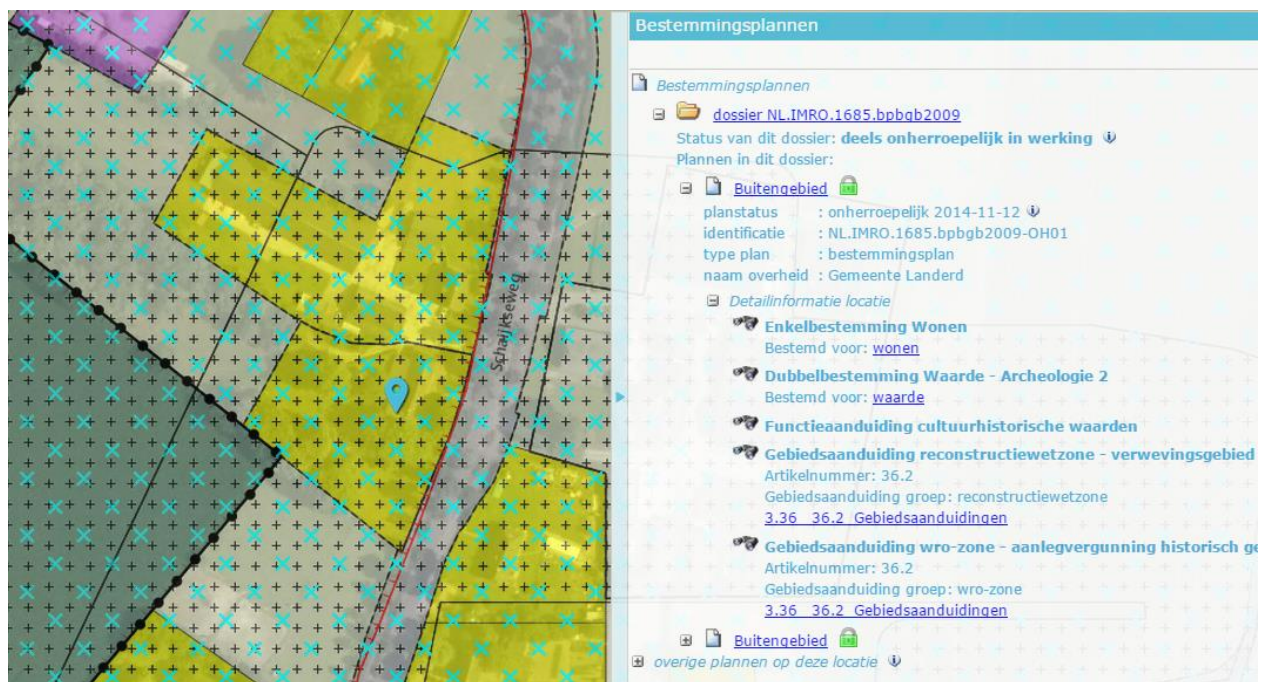

Ligging plangebied in bestemmingsplan 'Buitengebied' (plangebied aangegeven met blauwe bolletje)

Het plangebied ligt binnen enkelbestemming 'Wonen' en heeft gedeeltelijk dubbelbestemming 'Waarde – Archeologie 2'. Op grond hiervan mag ter plaatse slechts één woning aanwezig zijn. Onder artikel 23.6 van het bestemmingsplan 'Buitengebied' is een wijzigingsbevoegdheid ten behoeve van woningsplitsing opgenomen.

Artikel 23.6.1 Wijziging t.b.v. woningsplitsing

Burgemeester en wethouders kunnen de bestemming van deze gronden wijzigen teneinde toevoeging van woningen door bouwkundige aanpassingen (splitsing) van bestaande gebouwen mogelijk te maken. Een en ander mits wordt voldaan aan de volgende voorwaarden:

- a. woningsplitsing is uitsluitend toegestaan bij:
 1. cultuurhistorisch waardevolle panden ter plaatse van de aanduiding 'cultuurhistorische waarden'; of
 2. (voormalige) beeldbepalende (woon)boerderijen;
- b. splitsing is toegestaan indien de inhoud van het hoofdgebouw vóór splitsing minimaal 1000 m³ bedraagt;
- c. de bebouwde oppervlakte van de voormalige bedrijfswoning of (woon)boerderij (inclusief de in pandige stal/ het in pandig deel) mag niet worden vergroot;
- d. de agrarische verschijningsvorm van de voormalige boerderij mag niet worden aangetast;
- e. de bestaande situering van de bebouwing mag niet worden gewijzigd;
- f. bij woningsplitsing mag in maximaal 2 woningen worden gesplitst;
- g. woningsplitsing is uitsluitend toegestaan indien de splitsing mede is gericht op het behoud of herstel van deze cultuurhistorische bebouwing;
- h. de bebouwde oppervlakte van de vrijstaande bijgebouwen mag niet meer bedragen dan 80 m² per woning. Alle overige gebouwen dienen te worden gesloopt. De maximaal toegestane bebouwde oppervlakte kan worden vermeerderd. Hiervoor geldt het volgende:
 1. per aantal vierkante meters gesloopte oppervlakte is 25% extra bebouwde oppervlakte toegestaan. De reeds toegestane 80 m² telt niet mee bij de berekening van het percentage;
 2. de in totaal toegestane bebouwde oppervlakte mag echter niet meer bedragen dan 200 m²;
- i. voldaan wordt aan de bepalingen bij of krachtens de Wet geluidhinder;
- j. er is sprake van een aanvaardbaar woon- en leefklimaat, onder andere voor het aspect geur indien sprake is van een geurgevoelig object;
- k. de verkeersaantrekkende werking dient te zijn afgestemd op de feitelijke ontsluitingssituatie;
- l. er is sprake van zuinig ruimtegebruik;
- m. er is sprake van een zorgvuldige landschappelijke inpassing;
- n. de ontwikkeling gaat gepaard met een extra kwaliteitsverbetering van het buitengebied;
- o. het woon- en leefmilieu van de omgeving wordt niet onevenredig aangetast; dit betekent in ieder geval dat de gebruiksmogelijkheden van de aangrenzende percelen niet onevenredig mogen worden beperkt;
- p. qua grootte en ruimtebeslag is het passend op de locatie en in de omgeving;
- q. het mag niet leiden tot een onevenredige aantasting van de in de omgeving aanwezige waarden.
- r. de regels van Artikel 23 Wonen worden van overeenkomstige toepassing verklaard.

Conclusie

Aan alle voorwaarden uit artikel 23.6.1 van het bestemmingsplan 'Buitengebied' wordt voldaan. Zo betreft de woonboerderij aan de Schaijkseweg 3 een cultuurhistorisch waardevol gebouw met de aanduiding 'cultuurhistorisch waardevol' welke in twee woningen van ieder meer dan 500 m³ zal worden gesplitst. Ten behoeve van de woningsplitsing zal de agrarische verschijningsvorm van de voormalige boerderij niet worden aangetast. Sterker nog door het verwijderen van de later aangebouwde uitbouw, wordt de oude massa van de boerderij in eren hersteld. Daarnaast is sprake van zorgvuldig ruimtegebruik omdat er een woning wordt toegevoegd binnen een bestaande woning en zal het plangebied op basis van een beplantingsplan worden ingepast. De verkeersaantrekkende werking van de ontwikkeling is te verwaarlozen zodat deze vrijwel geen effect heeft op de ontsluitingssituatie. Gesteld wordt dat de ontwikkeling niet leidt tot een onevenredige aantasting van de in de omgeving aanwezige waarden. Geconcludeerd wordt dat de ontwikkeling voldoet aan de voorwaarden voor woningsplitsing zoals verwoord in artikel 23.6.1 van het bestemmingsplan 'Buitengebied'.

6.3 Milieu- en omgevingsaspecten

Ruimtelijke ontwikkelingen kunnen invloed hebben op het milieu en de omgeving. Daarom wordt op de volgende aspecten ingegaan:

- bedrijven en milieuzonering;
- bodem;
- externe veiligheid;
- geurhinder: agrarisch;
- geur: industrieel;
- luchtkwaliteit;
- verkeer en parkeren;
- straling;
- water;
- geluid;
- weg-, spoor-, en industrielawaai;
- veehouderij en volksgezondheid;
- trillingen.

6.3.1 Bedrijven en milieuzonering

Een goede ruimtelijke ordening voorkomt hinder en gevaar. Dit kan door voldoende afstand te houden tussen milieubelastende activiteiten van bedrijven en gevoelige functies, zoals woningen. Het doel van milieuzonering is om de kwaliteit van het woon- en leefmilieu te handhaven en te bevorderen. Daarnaast kan milieuzonering bedrijven voldoende zekerheid bieden om hun activiteiten duurzaam uit te kunnen voeren. De handreiking *Bedrijven en milieuzonering* van de Vereniging van Nederlandse Gemeenten (VNG) geeft richtafstanden om de milieuzonering van bedrijven te kunnen bepalen.

Conclusie

De ruimtelijke ontwikkeling betreft geen (uitbreiding van een) bedrijf maar de splitsing van een bestaande woonboerderij. Aangezien de functies na de splitsing ongewijzigd blijven, kan worden gesteld dat door uitvoering van de beoogde woningsplitsing geen bestaande bedrijven worden belemmerd in hun bedrijfsvoering of een eventuele toekomstige uitbreiding.

Geconcludeerd wordt dat het aspect 'bedrijven en milieuzonering' geen belemmering vormt voor de voorgenomen ontwikkeling.

6.3.2 Bodem

Op basis van artikel 3.1.6 van het Besluit ruimtelijke ordening en artikel 3.2 van de Algemene wet bestuursrecht, moet in planvorming rekening gehouden worden met de bodemkwaliteit in relatie tot de gewenste functies. In de Bouwverordening van de gemeente Landerd staat dat onder bepaalde omstandigheden het oprichten van gebouwen pas kan plaatsvinden als de bodem geschikt is (of geschikt is gemaakt) voor het beoogde doel. Om die reden dient bij veel nieuwbouwactiviteiten de bodemkwaliteit door middel van onderzoek te worden vastgesteld. Aangesloten dient ook te worden bij de Nota Bodembeleid van de gemeente Landerd.

Conclusie

Gezien het feit dat in het onderhavige bouwplan sprake is van een woningsplitsing waarbij geen grondroering plaatsvindt, kan worden gesteld dat er in dit geval van een bodemonderzoek geen sprake behoeft te zijn. Geconcludeerd wordt dat het aspect 'bodem' geen belemmering vormt voor de voorgenomen ontwikkeling.

6.3.3 Externe veiligheid

Externe veiligheid gaat over het beheersen van de risico's die mensen lopen door opslag, productie, gebruik en vervoer van gevaarlijke stoffen in hun omgeving.

Middels onderstaand kaartfragment, zijn de volgende aspecten van externe veiligheid onderzocht:

- risicovolle inrichtingen;
- transport over weg, water en spoor;
- hogedrukaardgastransportleidingen en K1-, K2- en K3 brandstofleidingen;
- bovengrondse hoogspanningslijnen.

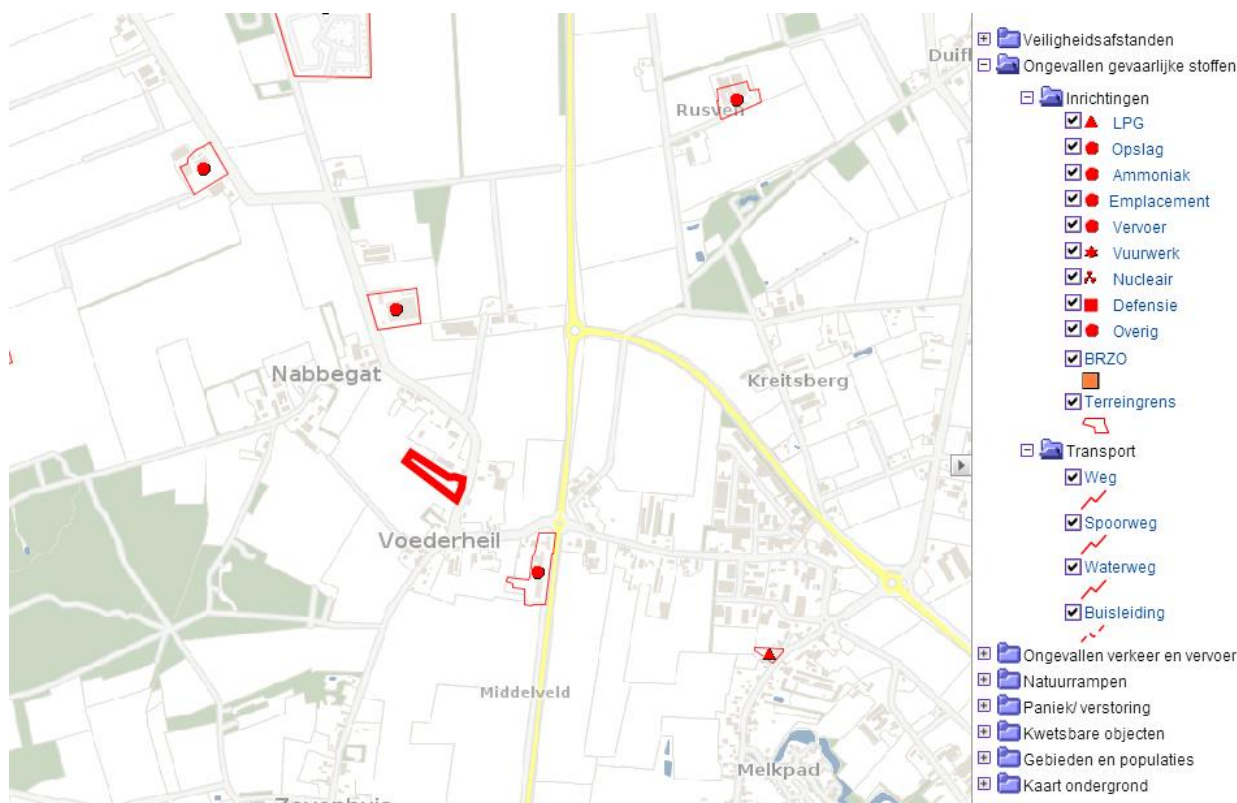

Uitsnede provinciale risicokaart (plangebied rood omlijnd)

Risicovolle inrichtingen

Binnen een straal van circa 1 kilometer rondom het plangebied zijn twee risicovolle inrichtingen aanwezig. Het betreft vleesvarkensbedrijf Zeelandsedreef Schaijk B.V aan de Zeelandsedreef 31 en rundveebedrijf Versteegen aan de Voederheil 29. Echter liggen beide inrichtingen op een dusdanig grote afstand dat ze geen invloed hebben op het plangebied.

Risicovol wegtransport en transport via spoor- en waterwegen

Over de N277 worden gevaarlijke stoffen vervoerd, voornamelijk LPG en Propaantransporten – vallende onder GF3 transporten. Gezien de afstand van circa 265 meter tussen de provinciale weg N277 en het plangebied, levert het vervoer van gevaarlijke stoffen over de N277 geen belemmering op. Spoor- en waterwegen zijn niet aanwezig in het geïnventariseerde gebied.

Risicovolle (buis)leidingen

In de nabijheid van het plangebied liggen geen hogedrukaardgastransportleidingen of K1-, K2-, K3-brandstofleidingen of bovengrondse hoogspanningslijnen.

Conclusie

Duidelijk is dat er in de directe omgeving van het plangebied geen objecten zijn gelegen die in het kader van externe veiligheid dienen te worden beschouwd. Geconcludeerd wordt dat het aspect 'externe veiligheid' geen belemmering vormt voor de voorgenomen ontwikkeling.

6.3.4 Geurhinder: agrarisch

De Wet geurhinder en veehouderij (Wgv) is het beoordelingskader voor geur bij omgevingsvergunningen voor de activiteit milieu. Het Activiteitenbesluit milieubeheer bevat vergelijkbare bepalingen voor agrarische bedrijven die geen omgevingsvergunning voor de activiteit milieu nodig hebben.

De gemeente Landerd stelde op basis van de Wgv een eigen geurbeleid op. Het geurbeleid bestaat uit twee delen. Dat zijn de Geurgebiedsvisie en Geurverordening 2014. De gemeente verdeelt het grondgebied van de gemeente in gebieden en hanteert per soort gebied een eigen geurnorm. Met het geurbeleid wil de gemeente zowel de bescherming van de agrarische ondernemers borgen als de doorgang van gewenste ruimtelijke ontwikkelingen. Uiteindelijk is de meest wenselijke situatie bepaald, waarin zo veel mogelijk geurknelpunten zijn opgelost.

Voor wat betreft geurhinder van veehouderijen moet bekeken worden of er niet iemand onevenredig in zijn belangen geschaad wordt (belang omliggende veehouderijen) en of er ter plaatse een goed woon- en leefklimaat kan worden gegarandeerd (belang geurgevoelig object).

Woningen dienen aangemerkt te worden als geurgevoelige objecten in het kader van de beoordeling van omliggende agrarische inrichtingen.

Ontwikkelingsmogelijkheden agrarische bedrijven

Ten zuidoosten van het plangebied ligt aan de Schaijkseweg 6 de melkveehouderij van familie de Bruin.

Conclusie

Door de bestaande woonboerderij is er in de huidige situatie reeds een geurgevoelig object aanwezig. Splitsing van dit geurgevoelige object levert derhalve geen extra beperkingen op ten opzichte van de huidige situatie. Geconcludeerd wordt dat door de beoogde woningsplitsing geen omliggende agrarische bedrijven in hun ontwikkelingsmogelijkheden worden beperkt.

Goed woon- en leefklimaat

Uit onderstaande uitsnede van de geurkaart behorende bij de geurgebiedsvisie, blijkt dat ter plaatse van het plangebied een achtergrondbelasting heerst van 6 – 10 ouE/m³.

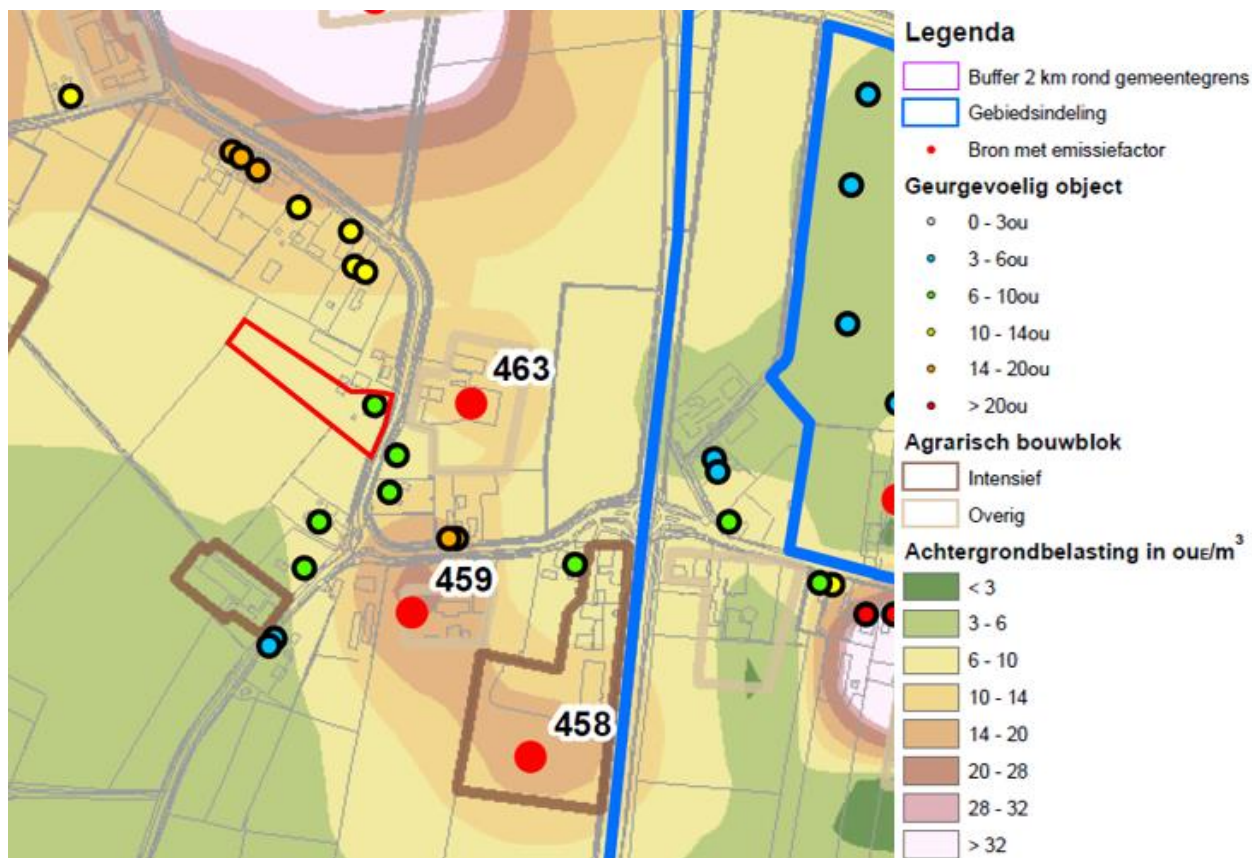

Uitsnede geurkaart (plangebied rood omlijnd)

Conclusie

In de 'Geurgebiedsvisie 2014 gemeente Landerd' heeft de gemeenteraad vastgelegd dat een achtergrondbelasting van 6 – 10 ouE/m³ in het buitengebied gelijk staat aan een goed woon- en leefklimaat.

Het vigerende bestemmingsplan 'Buitengebied' van de gemeente Landerd verbiedt het niet om de hele woning als geurgevoelig object in gebruik te nemen. Hiertoe vormt de beoogde woningsplitsing geen extra beperking voor de melkveehouderij van familie de Bruin aan de Schaijkseweg 6. Verder liggen er in de directe omgeving van het plangebied geen bedrijven welke door de beoogde ontwikkeling in hun rechten worden beperkt. Geconcludeerd wordt dat het aspect 'geurhinder: agrarisch' geen belemmering vormt voor de voorgenomen ontwikkeling.

6.3.5 Geur: industrieel

Het aspect geur is van belang bij ruimtelijke besluiten waarbij één of meer geurgevoelige objecten in de buurt van bedrijvigheid gerealiseerd worden. Ook speelt het aspect geur een rol bij bedrijven die een geurbelasting veroorzaken op de woon- en leefomgeving. Het is van belang dat een goed woon- en verblijfklimaat ter plaatse gegarandeerd is. Dit is het belang van het geurgevoelige object. Daarnaast dient beoordeeld te worden of er niemand onevenredig in zijn belangen wordt geschaad. Dit zijn de belangen van bedrijvigheid en de omgeving. Wanneer de afstand tussen een geurgevoelig object en bedrijvigheid groot genoeg is, is het in het algemeen zo dat het woon- en leefklimaat als goed wordt aangemerkt en dat er niemand onevenredig in zijn belangen wordt geschaad.

Het Activiteitenbesluit milieubeheer is het wettelijke kader voor activiteiten waarvoor op grond van dat besluit een melding gedaan moet worden. Voor bedrijven die een omgevingsvergunning nodig hebben, ligt het beoordelingskader vast in de Nederlandse emissierichtlijn (NeR).

Het algemene uitgangspunt van het geurbeleid is het zoveel mogelijk beperken van geurhinder en het voorkomen van nieuwe hinder. Dit uitgangspunt vormt samen met het toepassen van Beste Beschikbare Technieken (BBT) de kern van het geurbeleid. Onderdeel van het geurbeleid is dat de lokale overheden de uiteindelijke afweging moeten maken zodat zij rekening kunnen houden met alle relevante belangen om tot een duurzame kwaliteit van de leefomgeving te komen. Het geurbeleid bestaat uit de volgende beleidslijnen:

- als er geen hinder is, zijn maatregelen niet nodig;
- als er wel hinder is, worden maatregelen getroffen op basis van het Beste Beschikbare Techniek-principe;
- de gemeente stelt vast welke mate van hinder acceptabel is.

Gemeenten en provincies zijn bevoegd om een eigen geurbeleid vast te stellen. De provincie Noord-Brabant heeft een eigen geurbeleid voor provinciale bedrijven. Dit is de Beleidsregel beoordeling geurhinder omgevingsvergunningen industriële bedrijven Noord-Brabant. De gemeente Landerd heeft geen eigen industrieel geurbeleid. Per situatie stelt de gemeente vast of er sprake is van een acceptabel geurniveau. Er zijn verschillen in het niveau van bescherming mogelijk. Voor een bedrijfswoning kan bijvoorbeeld een hogere geurbelasting gehanteerd worden dan voor aaneengesloten woonbebouwing.

Conclusie

Het plangebied ligt niet in de buurt van een industrieterrein of bedrijf. Hiertoe is industriële geurhinder geen beperkende factor en kan tevens worden gesteld dat er geen bedrijven in hun bedrijfsvoering worden beperkt. Geconcludeerd wordt dat het aspect 'geurhinder: industrieel' geen belemmering vormt voor de voorgenomen ontwikkeling.

6.3.6 Luchtkwaliteit

Het beleid en de regelgeving over luchtkwaliteit hebben tot doel om mensen te beschermen tegen de gezondheidseffecten van luchtverontreiniging. Ze bevatten luchtkwaliteitsnormen voor verschillende stoffen. Ruimtelijke plannen met mogelijke gevolgen voor de luchtkwaliteit dienen getoetst te worden aan afdeling 5.2 van de Wet milieubeheer. Deze wet bevat grenswaarden voor de stoffen zwaveldioxide, stikstofdioxide, stikstofdioxiden, fijn stof, lood, benzeen en koolmonoxide in de buitenlucht. In Nederland zijn de maatgevende luchtverontreinigende stoffen stikstofdioxide (NO₂) en fijn stof (PM₁₀). Overschrijding van de grenswaarden van andere stoffen komt bijna niet voor. De wet maakt onderscheid tussen kleine en grote ruimtelijke projecten.

Kleine projecten verslechteren de luchtkwaliteit niet 'in betekende mate' (NIBM). Deze projecten hoeven niet meer beoordeeld te worden op luchtkwaliteit. Ze zijn namelijk zo klein dat ze geen wezenlijke invloed hebben op de luchtkwaliteit. Er is geen belemmering als een klein project niet of nauwelijks bijdraagt aan luchtverontreiniging, óók niet in overschrijdingsgebieden (gebieden met teveel luchtvervuiling). De ministeriële Regeling NIBM geeft aan in welke gevallen een nieuw project in ieder geval een NIBM-project is. Dit is bijvoorbeeld het geval als er minder dan 500 woningen worden gebouwd bij minimaal één ontsluitingsweg, of minder dan 1.000 woningen bij twee ontsluitingswegen.

Het Besluit gevoelige bestemmingen (luchtkwaliteitseisen) beperkt de vestiging van zogeheten gevoelige bestemmingen, zoals een school, in de nabijheid van provinciale en rijkswegen. Het besluit is gericht op bescherming van mensen met een verhoogde gevoeligheid voor fijn stof (PM₁₀) en stikstofdioxide (NO₂), met name kinderen, ouderen en zieken. Daartoe voorziet het besluit in zones waarbinnen luchtkwaliteitsonderzoek nodig is: 300 meter aan weerszijden van rijkswegen en 50 meter langs provinciale wegen, gemeten vanaf de rand van de weg. Waar in zo'n onderzoekszone de grenswaarden voor PM₁₀ of NO₂ (dreigen te) worden overschreden, mag het totale aantal mensen dat hoort bij een gevoelige bestemming niet toenemen. Dit wordt bereikt door op zo'n plek de vestiging van bijvoorbeeld een school niet toe te staan. Bij uitbreidingen van bestaande gevoelige bestemmingen is een eenmalige toename van maximaal 10% van het totale aantal blootgestelden toegestaan. De volgende gebouwen met de bijbehorende terreinen zijn een gevoelige bestemming: scholen, kinderdagverblijven, en verzorgings-, verpleeg- en bejaardentehuizen. Het gaat hierbij niet om bestemmingen in de meest enge zin van het woord, maar om alle vergelijkbare functies, ongeacht de exacte aanduiding ervan in bestemmingsplannen en andere besluiten. Van doorslaggevend belang is de (voorzien) functie van het gebouw en het bijbehorende terrein. In de context van dit besluit worden ziekenhuizen, woningen en sportaccommodaties dus niet als gevoelige bestemming gezien. Wel is het in het kader van een goede ruimtelijke ordening van belang om ervoor te zorgen dat er zo min mogelijk mensen blootgesteld worden aan een verminderde luchtkwaliteit.

De gemeente Landerd heeft geen eigen regelgeving en beleid over luchtkwaliteit.

Conclusie

De beoogde woningsplitsing aan de Schaijkseweg 3 draagt niet in betekenende mate bij aan een verslechtering van de luchtkwaliteit. Omgekeerd kan worden gesteld dat er in de directe omgeving van het plangebied geen objecten zijn gelegen welke de luchtkwaliteit in betekenende mate verslechteren. Geconcludeerd wordt dat het aspect 'luchtkwaliteit' geen belemmering vormt voor de voorgenomen ontwikkeling.

6.3.7 Water

Het Besluit ruimtelijke ordening (Bro) verplicht een watertoets voor ruimtelijke plannen waarin waterbelangen spelen. De watertoets omvat het gehele proces van vroegtijdig informeren, adviseren, afwegen en uiteindelijk beoordelen van de in ruimtelijke plannen voorkomende waterhuishoudkundige aspecten. Het doel van de watertoets is het evenwichtig meewegen van de waterbelangen in het ruimtelijke planvormingsproces om te komen tot een veilig, gezond en duurzaam watersysteem. Zowel kwantiteit als kwaliteit zijn daarbij belangrijk. Het benutten van kansen en het combineren van functies wordt hierbij nagestreefd.

In Brabant één keur

Op 3 maart 2015 is de keur van waterschap Aa en Maas gewijzigd. De 'oude' keur is daarbij vervangen door een nieuwe keur die geldt voor alle drie de Brabantse waterschappen. In deze keur zijn de regels beter op elkaar afgestemd en vereenvoudigd tot één keur in heel Brabant. Bij deze nieuwe keur ligt de nadruk meer op wat mag dan wat niet mag. Daarnaast is er in minder gevallen een vergunning nodig dan voorheen en volstaat vaak met een melding.

Hydrologisch neutraal ontwikkelen

In de nieuwe keur is er nogal wat gewijzigd in het HNO beleid. Tot nu toe werd de wateropgave bepaald met de HNO tool. Deze is echter komen te vervallen.

Verhardingstoename tot 2.000 m²

In de nieuwe keur zijn ontwikkelingen met een verhardingstoename tot 2.000 m² vrijgesteld van compensatie omdat er, vanuit het watersysteem geredeneerd, geen aanleiding bestaat om onder deze oppervlaktemaat compenserende maatregelen te eisen. Echter zal het regelmatig voorkomen dat op basis van gemeentelijke eisen toch een hemelwatervoorziening wordt verlangd. Bovendien kan een voorziening wenselijk zijn om eventuele wateroverlast ter plaatse te voorkomen.

Gevoeligheidsfactor

Afhankelijk van kenmerken van het beïnvloedingsgebied wordt een gevoeligheidsfactor toegepast. Naarmate de gevoeligheid van een gebied of oppervlaktewatersysteem voor de gevolgen van piekafvoeren lager is, is minder compensatie nodig. Voor gebieden worden er drie gevoeligheidsfactor waarden gehanteerd: $\frac{1}{4}$ (droge gebieden met een GHG groter dan 80 cm-mv, $\frac{1}{2}$ (GHG 40 – 80 cm-mv) en 1 (natte gebieden met een GHG kleiner dan 40 cm-mv). Welke gevoeligheidsfactor van toepassing is, kan worden afgelezen van de op 26 februari 2015 vastgestelde kaart 'Algemene regels versnelde afvoer regenwater door verhard oppervlak' van waterschap Aa en Maas.

Verhardingstoename van 2.000 m² tot 10.000 m²

Voor ontwikkelingen met een verhardingstoename tussen 2.000 m² en 10.000 m² is de volgende rekenregel opgenomen: benodigde compensatie (m³) = toename verhard oppervlak (m²) * gevoeligheidsfactor * 0,06 (m).

Verhardingstoename boven 10.000 m²

Voor ontwikkelingen met een verhardingstoename van meer dan 10.000 m² gelden geen algemene regels, maar de beleidsregels.

Conclusie

Met de ontwikkeling is geen belang van het waterschap gemoeid. Waterschap Aa en Maas heeft dan ook geen op- of aanmerkingen op het plan. Het afvalwater van de nieuwe woning zal worden aangesloten op de gemeentelijke riolering. Bijkomende kosten zijn voor rekening van de aanvrager.

6.3.8 Geluid

Het is van belang om mensen te beschermen tegen geluidshinder en tegen nadelige gezondheidseffecten door geluid. Het belangrijkste wettelijke kader hiervoor is de Wet geluidhinder (Wgh). Ook de Wet ruimtelijke ordening (Wro) en de Wet algemene bepalingen omgevingsrecht (Wabo) spelen een rol. Op basis van die wetten dient namelijk ook voor het aspect geluid altijd aan een goede ruimtelijke ordening te worden voldaan.

In situaties waarop de Wgh niet van toepassing is, is de bescherming tegen geluid verzekerd doordat er sprake moet zijn van een goede ruimtelijke ordening. Dit is bijvoorbeeld het geval rond wegen waar maximaal 30 km/uur gereden mag worden of bij bedrijven die niet op geluidsgezoneerde bedrijventerreinen liggen.

Voor alle functies die gevoelig zijn voor geluid dient in het kader van een goede ruimtelijke ordening bepaald te worden of er na realisering van de ruimtelijke ontwikkeling sprake is van een aanvaardbaar woon- en leefklimaat.

Toetsing

De te splitsen woning is op basis van de Wet geluidhinder gelegen binnen de zone van de Schaijkseweg en Zevenhuis. Om de geluidbelasting van deze wegen op de woonboerderij te bepalen, is akoestisch onderzoek uitgevoerd. Het onderzoek is uitgevoerd door G&O Consult en dateert van 20 november 2015. Het onderzoek is als bijlage opgenomen.

Het geluidniveau op de gevels voldoet voor de Zevenhuis aan de voorkeursgrenswaarde van 48 dB. Ten gevolge van de Schaijkseweg wordt niet voldaan aan de voorkeursgrenswaarde van 48 dB. De geluidbelasting bedraagt ten hoogste 56 dB. De maximale ontheffingswaarde wordt ter hoogte van de voorgevel overschreden. Al hier is een dove gevel aan de orde. De maximale belasting op de noordelijke zijgevel bedraagt 51 dB. Voor deze zijgevel is een hogere waarde benodigd. Maatregelen om de geluidbelasting te verlagen stuiten op bezwaren van verkeerskundige landschappelijke, stedenbouwkundige of financiële aard.

Conform het Bouwbesluit moet aan een binnenwaarde van 33 dB worden voldaan om een goed woon- en leefklimaat in de woning te garanderen. Hierbij wordt er met het Bouwbesluit van uitgegaan dat de specifieke gevelwering GA;k ten minste 20 dB bedraagt ten opzichte van de vast te stellen hogere waarde. Met een standaard gevelwering wordt niet voldaan aan het vereiste binnen geluidsniveau van 33 dB.

Bouwbesluit

Op het gedeeltelijk vernieuwen, veranderen of het vergroten van een bouwwerk zijn de artikelen 3.2 tot en met 3.4 van het Bouwbesluit van overeenkomstige toepassing, waarbij in plaats van het in die artikelen aangegeven niveau van eisen wordt uitgegaan van het rechtens verkregen niveau. Dit betekent dat de delen van een bouwwerk die ongewijzigd blijven, moeten voldoen aan de eisen voor bestaande bouw. Deze delen hoeven dus niet te voldoen aan de eisen voor verbouw of nieuwbouw.

Bij de aanvraag om een omgevingsvergunning voor het aspect bouwen zal duidelijkheid worden verkregen of een gevelweringsrapport al dan niet vereist is en zal het bevoegd gezag hier uitsluitsel over geven.

Goed woon- en leefklimaat

Ten aanzien van de buitenruimte en verblijf in de tuinen dan wel terrassen kan verondersteld worden dat ter hoogte van de te splitsen woning aan de voorzijde een “Tamelijk slechte” milieukwaliteit heerst ten aanzien van het aspect geluid. Ter hoogte van de achterzijde alwaar het terras is voorzien heerst overwegend een “Goede” milieukwaliteit. Alhier kan een langer verblijf buiten worden verwacht.

Derhalve kan worden verondersteld dat het aspect geluid een goede ruimtelijke ordening de splitsing van de woning aan de Schaijkseweg 3 niet in de weg staat.

Conclusie

Uit bovenstaande blijkt dat het aspect 'geluid' geen belemmering vormt voor de voorgenomen ontwikkeling.

6.3.9 Volksgezondheid

Algemeen

In het buitengebied van de gemeente Landerd is een aanzienlijk aantal veehouderijen aanwezig. Deze bedrijven zorgen voor werkgelegenheid en voedsel. De maatschappelijke waardering voor producten uit deze sector staat echter onder druk. De Q-koortsuitbraak en affaires met voedsel fraude hebben daar aanleiding toe gegeven.

De gemeente Landerd hecht veel waarde aan de relatie tussen veehouderijen en het aspect volksgezondheid. De discussie over de relatie tussen het aspect volksgezondheid en de veehouderij is nog niet afgerond. Er wordt landelijk hard gewerkt aan meer wetenschappelijk onderbouwd onderzoek, waardoor het aspect volksgezondheid in relatie tot veehouderijen beter moet kunnen worden meegewogen bij de besluitvorming over ruimtelijke besluiten. Hierna wordt ingegaan op het advies van de Gezondheidsraad, het standpunt van het kabinet en mogelijkheden om het aspect volksgezondheid bij veehouderijen zo goed mogelijk mee te kunnen wegen in de besluitvorming. Vervolgens wordt inzichtelijk gemaakt hoe de hier voorgestane ruimtelijke ontwikkeling zich verhoudt tot het aspect volksgezondheid.

Advies Gezondheidsraad

Op 30 november 2012 verscheen het onderzoek van de Gezondheidsraad genaamd Gezondheidsrisico's rond veehouderijen. De Gezondheidsraad wijst op verschillende risico's van de intensieve veehouderij voor de volksgezondheid. Omdat er onvoldoende wetenschappelijke kennis is over de gezondheidsrisico's van veehouderijen kunnen er volgens de Gezondheidsraad nog geen gefundeerde keuzes worden gemaakt over algemene afstandscriteria of andere normen worden gesteld. Hiervoor is extra onderzoek nodig. Wel meent de Gezondheidsraad dat voor endotoxinen (celwandresten van bacteriën) een algemeen afstandscriterium kan worden aangehouden, namelijk 250 meter van de intensieve veehouderij tot woningen. Ook wordt de mogelijkheid geopperd om een gezondheidskundige advieswaarde toe te passen voor endotoxinen van 30 EU/m³ voor de algemene bevolking. De Gezondheidsraad concludeert samengevat echter ook dat minimumafstanden wel beleidsmatig, maar niet gezondheidskundig zijn te onderbouwen. Voor het toepassen van de gezondheidskundige advieswaarde is eveneens meer onderzoek nodig.

Geurhinder kan volgens de Gezondheidsraad indirect aanleiding geven tot gezondheidsklachten en een reductie van de fijn stofemissies draagt volgens de Gezondheidsraad bij aan het terugdringen van gezondheidsrisico's van veehouderijen. De Gezondheidsraad stelt dat de relatie tussen gezondheidsrisico's voor omwonenden en de grootte van stallen nog onbekend is, met uitzondering van stallen met meer dan 1500 geiten tijdens de Q-koortsepidemie.

De Gezondheidsraad adviseert gemeenten op lokaal niveau een kwalitatieve beoordeling van gezondheidsrisico's uit te voeren om tegemoet te komen aan de maatschappelijke onrust. Dit moet volgens de Gezondheidsraad tot stand komen met alle betrokken partijen in een transparant besluitvormingsproces onder verantwoordelijkheid van de gemeenten en met de GGD in een adviserende rol.

Kabinetsstandpunt

Op 14 juni 2013 nam het kabinet een standpunt in over de omvang van de intensieve veehouderij en schaalgrootte. De inzet is verduurzaming van de landbouw en voedselvoorziening. De veehouderijsector wordt opgeroepen om maatschappelijke verantwoordelijkheid te nemen en te komen tot een zorgvuldige en duurzame veehouderij. Daarnaast is een aantal maatregelen genomen, onder andere om te komen tot het gebruik van minder antibiotica en verhoging van dierenwelzijn.

Ook zet het kabinet uit het oogpunt van volksgezondheid in op het stellen van beperkingen aan het aantal dieren in bepaalde gebieden dan wel aan de omvang van stallen in bepaalde gebieden. Hiervoor kunnen echter nog geen normen geven.

Vastgesteld is dat het nog ontbreekt aan voldoende wetenschappelijke onderbouwing voor de decentrale overheid om in specifieke gevallen grenzen aan de omvang van veehouderijen te kunnen stellen. Hier wordt een beter wettelijk kader voor opgesteld en aanvullend onderzoek voor uitgevoerd.

Beoordeling relatie volksgezondheid en voorgenomen ruimtelijke ontwikkeling

Aan het aspect volksgezondheid is al eerder aandacht besteed in deze toelichting. Zo is bijvoorbeeld al ingegaan op de relatie tussen de voorgenomen ruimtelijke ontwikkeling en het aspect geur.

Conclusie

Gesteld wordt dat veehouderijen het woon- en leefklimaat ter plaatse beïnvloeden maar dat nog steeds sprake is van een goed woon- en leefklimaat. Geconcludeerd wordt dat het aspect 'volksgezondheid' geen belemmering vormt voor de voorgenomen ontwikkeling.

6.3.10 Trillingen

Bij het aspect trillingen gaat het om de afweging of een ruimtelijke ontwikkeling leidt tot onevenredige hinder van personen door trillingen. Er kan echter ook sprake zijn van verstoring van activiteiten door trillingen. De overdracht van trillingen vindt plaats via de bodem. Weg- of railverkeer en industrie zijn de voornaamste veroorzakers van trillingen. Voor het aspect trillingen dient aan een goede ruimtelijke ordening te zijn voldaan. Trillingen kunnen leiden tot schade aan gebouwen, hinder voor personen in gebouwen of storing aan apparatuur.

Conclusie

De te splitsen woonboerderij betreft een trillingsgevoelige functie. Echter bevinden zich in de directe omgeving van het plangebied geen functies die trillingen veroorzaken. Geconcludeerd wordt dat het aspect 'trillingen' geen belemmering vormt voor de voorgenomen ontwikkeling.

6.4 Waarden

Binnen het plangebied voorkomende waarden op het vlak van natuur, archeologie of cultuurhistorie dienen te worden gerespecteerd en beschermd, mogelijk zelfs bevorderd. Bij ontwikkelingen moet proactief rekening worden gehouden met de aanwezige waarden. Achtereenvolgens komen archeologie en cultuurhistorie aan bod.

6.4.1 Archeologie en cultuurhistorie

Algemeen

De gemeenteraad stelde de Nota Archeologie gemeente Landerd en de Archeologische beleidskaart gemeente Landerd vast. Op provinciaal niveau moet rekening worden gehouden met de Verordening ruimte 2014 en de Cultuurhistorische waardenkaart 2010. Op grond van het Besluit ruimtelijke ordening moet beschreven worden op welke manier met de in het gebied aanwezige cultuurhistorische waarden en in de grond aanwezige of te verwachten monumenten rekening is gehouden.

Archeologie

Zoals op onderstaande uitsnede van de Archeologische beleidskaart van de gemeente Landerd te zien is, ligt het noordelijke gedeelte van het plangebied binnen categorie 4 'gebieden met een hoge archeologische verwachting'. De woonboerderij waarop de woningsplitsing van toepassing is, ligt in het zuidelijke gedeelte van het plangebied binnen categorie 3. Binnen deze categorie geldt een onderzoeksplicht bij een verstoringsdiepte van meer dan 50 cm en een verstoringsoppervlakte van meer dan 100 m².

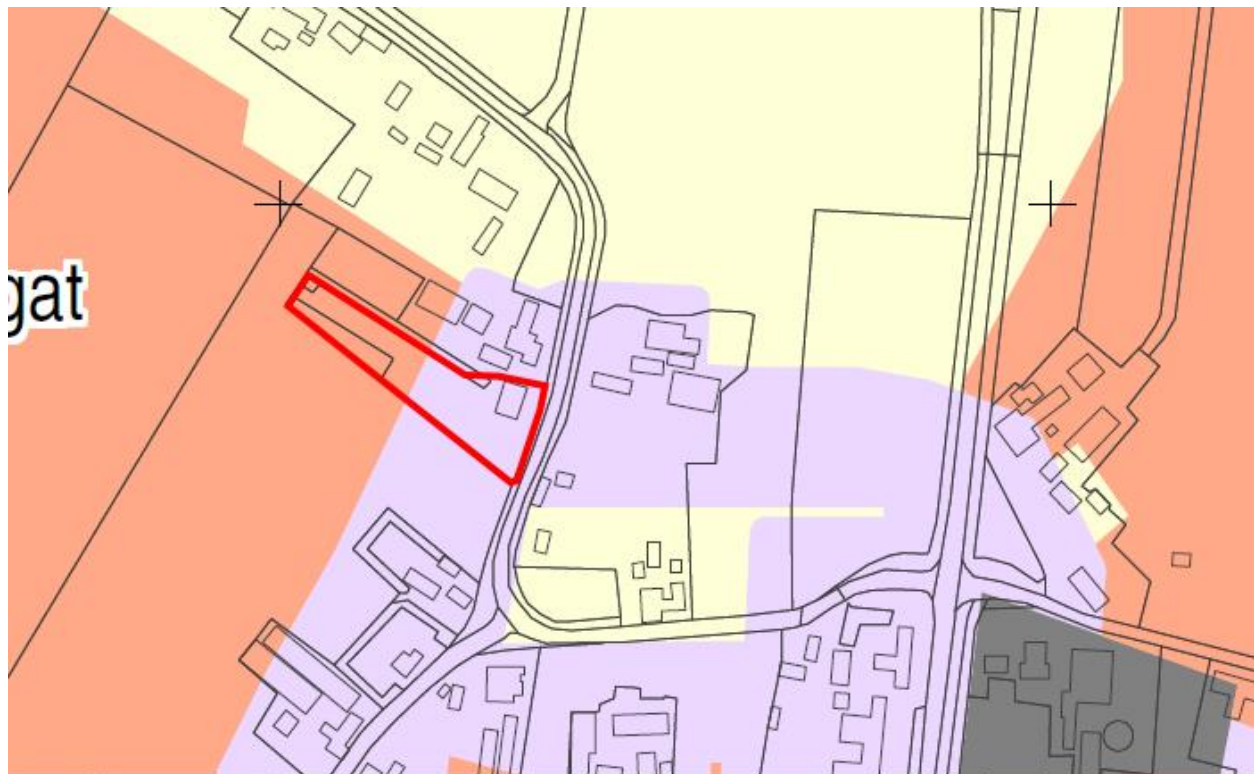

legenda

categorie	toelichting op de categoriën
1	Categorie 1: niet van toepassing
2	Categorie 2: gebieden van zeer hoge archeologische waarde en historisch geografische objecten met een archeologische relevantie Onderzoeksplicht bij een verstoringsdiepte van meer dan 50 cm en een verstoringsoppervlakte van meer dan 50 m ² .
3	Categorie 3: gebieden van hoge archeologische waarde Onderzoeksplicht bij een verstoringsdiepte van meer dan 50 cm en een verstoringsoppervlakte van meer dan 100 m ² .
4	Categorie 4: gebieden met een hoge archeologische verwachting Onderzoeksplicht bij een verstoringsdiepte van meer dan 50 cm en een verstoringsoppervlakte van meer dan 250 m ² .
5	Categorie 5: gebieden met een middelhoge archeologische verwachting en na-oorlogse woonwijken en industriegebieden die in een gebied van hoge archeologische verwachting liggen Onderzoeksplicht bij een verstoringsdiepte van meer dan 50 cm en een verstoringsoppervlakte van meer dan 2500 m ² .
6	Categorie 6: gebieden met een lage archeologische verwachting Geen onderzoeksplicht
7	Categorie 7: gebieden zonder een archeologische verwachting of archeologisch vrijgegeven Geen onderzoeksplicht

Uitsnede Archeologische beleidskaart gemeente Landerd (plangebied rood omlijnd)

Cultuurhistorie

De te splitsen woonboerderij aan de Schaijkseweg 3 is binnen het bestemmingsplan 'Buitengebied' als ook op de cultuurhistorische waardenkaart van de provincie Noord-Brabant aangeduid als cultuurhistorisch waardevol gebouw. Dergelijke bebouwing dient behouden te blijven en de verschijningsvorm mag niet worden aangetast.

Conclusie

Ten behoeve van de woningsplitsing wordt enkel een tussenmuur geplaatst en zal een later aangebouwde uitbouw worden verwijderd. Hierdoor zal de aanwezige bodem niet worden verstoord en blijft de verschijningsvorm van de woonboerderij in tact. Sterker nog de oude massa van de woonboerderij wordt in eren hersteld. Geconcludeerd wordt dat het aspect 'archeologie en cultuurhistorie' geen belemmering vormt voor de voorgenomen ontwikkeling.

6.4.2 Natuur

Algemeen

Bij de bescherming van natuurwaarden gaat het enerzijds om soortenbescherming en anderzijds om gebiedsbescherming. Beschermde plant- en diersoorten ontleen hun bescherming aan opname in de Flora- en faunawet. Deze bescherming moet er toe leiden dat het voortbestaan van de soort niet in gevaar komt. De gebiedsbescherming is verankerd in de Natuurbeschermingswet 1998.

Naast de passieve bescherming van soorten biedt de Flora- en faunawet ook actief bescherming door Gedeputeerde Staten de bevoegdheid te geven om beschermde leefomgevingen vast te leggen waarbinnen bepaalde handelingen verboden zijn of slechts onder voorwaarden zijn toegestaan. Gedeputeerde Staten van Noord-Brabant hebben van deze bevoegdheid geen gebruik gemaakt.

Natuurbeschermingswet 1998

De bescherming van specifieke natuurgebieden is geregeld in de Natuurbeschermingswet 1998. Het gaat om de volgende gebieden:

- Natura 2000-gebieden;
- Beschermde Natuurmonumenten;
- Aangewezen gebieden ter uitvoering van verdragen of andere internationale verplichtingen zoals Wetlands.

De Natura 2000-gebieden zijn aangewezen op grond van de Vogel- en Habitatrichtlijn en genieten op basis daarvan wettelijke bescherming. Natura 2000 is een Europees netwerk van beschermde natuurgebieden. In Natura 2000-gebieden worden bepaalde diersoorten en hun natuurlijke leefomgeving beschermd om de biodiversiteit te behouden. In de gemeente Landerd zijn geen van de hiervoor genoemde gebieden aanwezig. Wel liggen dergelijke gebieden in de nabijheid van de gemeente Landerd.

Voor de Natura 2000-gebieden zijn aanwijzingsbesluiten opgesteld. In het aanwijzingsbesluit staat welke doelen worden nagestreefd voor een bepaald gebied, bijvoorbeeld welke soorten en leefomgevingen bescherming verdienen. Dit zijn de zogenaamde kwalificerende soorten en habitats. Vervolgens komt er in nauw overleg met betrokken partijen een beheerplan, waarin onder andere staat beschreven welke maatregelen nodig zijn om de doelen te behalen.

Voor plannen of projecten die een (significant) negatief effect hebben op de kwalificerende soorten of habitats van het betreffende gebied geldt een vergunningplicht. Dit is een Natuurbeschermingswetvergunning. Of een plan of project (significant) negatieve effecten heeft op kwalificerende soorten of habitats van een bepaald gebied moet op grond van de Natuurbeschermingswet worden getoetst aan de hand van een Habitattoets. Een Habitattoets kan de vorm hebben van een verslechteringstoets (wanneer op voorhand significant negatieve effecten uit te sluiten zijn, maar negatieve effecten niet) of van een passende beoordeling

(wanneer significant negatieve effecten niet op voorhand uit te sluiten zijn). Op deze manier is in Nederland een zorgvuldige afweging gegarandeerd bij plannen of projecten die gevolgen kunnen hebben voor natuurgebieden.

In de meeste situaties is de provincie het bevoegde gezag voor de vergunningverlening. In sommige situaties is dit het ministerie van Economische Zaken, Landbouw en Innovatie (EL&I). Dit is geregeld in het Besluit vergunningen Natuurbeschermingswet 1998.

Ecologische hoofdstructuur

Natuurgebieden in Nederland zijn erg versnipperd waardoor de biodiversiteit afneemt. De Ecologische hoofdstructuur (EHS) heeft als doel om natuurgebieden te vergroten en te verbinden. Door natuurgebieden te vergroten en te verbinden met hun omgeving, kunnen planten en dieren zich makkelijker verspreiden over meer gebieden. Hierdoor zijn deze gebieden beter bestand tegen negatieve milieu-invloeden. In grotere natuurgebieden kunnen bovendien meer soorten planten en dieren leven. De EHS is door het Rijk globaal begrensd, waarna de provincies de begrenzing gedetailleerd vastleggen. Ook in de gemeente Landerd is EHS aanwezig.

Conclusie

Ten behoeve van de woningsplitsing zal de uitbouw aan de achterzijde van de woonboerderij worden gesloopt. Deze uitbouw heeft gediend als varkensstal en bevat geen spouw of zolder. Op basis van voorgaande is volgens de 'Natuurwijzer omgevingsvergunning' de kans klein dat de activiteiten een schadelijk effect hebben op beschermde soorten. Hiertoe is verplichting tot een flora- en fauna quickscan niet aan de orde. Verder wordt gesteld dat het plangebied niet in een EHS ligt en de Natuurbeschermingswet niet van toepassing is. Daarnaast wordt door de landschappelijke inpassing een positieve bijdrage aan de natuurwaarden in het gebied geleverd. Geconcludeerd wordt dat het aspect 'natuur' geen belemmering vormt voor de voorgenomen ontwikkeling.

6.5 Kwaliteitsverbetering van het landschap

Algemeen

Bij nieuwe ruimtelijke ontwikkelingen die niet voldoen aan de regels van het geldende bestemmingsplan moet de initiatiefnemer zorgen voor voldoende kwaliteitsverbetering van het landschap. Dit ligt vast in hoofdstuk 3 van de Verordening ruimte 2014. De gemeente Landerd heeft dit uitgewerkt in het Kwaliteitskader buitengebied gemeente Landerd, de Nota kwaliteitsverbetering. Deze nota geldt voor ontwikkelingen buiten bestaand stedelijk gebied. Bestaand stedelijk gebied is het gebied dat het bestaande ruimtebeslag van een kern bevat voor een samenhangende ruimtelijke structuur van stedelijke functies. Valt het plangebied binnen de EHS of betreft het een ruimte-voor-ruimte-woning of landgoed, dan is dit uitgangspunt niet van toepassing. De relevante regelingen voorzien zelf in de gewenste kwaliteitsverbetering.

Het plangebied ligt buiten bestaand stedelijk gebied, buiten de EHS en betreft geen ruimte-voor-ruimte-woning of landgoed.

Verordening ruimte

Hoofdstuk 3 van de provinciale verordening gaat in op de bevordering van de ruimtelijke kwaliteit. Het plangebied zal op basis van een beplantingsplan landschappelijk worden ingepast. Naast een goede landschappelijke inpassing van het plangebied wordt hiermee een bijdrage geleverd aan de fysieke verbetering van de aanwezige potentiële kwaliteiten van het gebied en de omgeving. Naast een goede landschappelijke inpassing wordt voldaan aan het aspect 'zorgvuldig ruimtegebruik'. Omdat de woningsplitsing plaatsvindt binnen een bestaande woonboerderij hoeft er namelijk geen nieuwe bebouwing te worden opgericht.

Nota Kwaliteitsverbetering

Een woningsplitsing wordt in de nota gerekend tot categorie 1 "lichte impact". Ten aanzien van deze categorie is in het RRO de afspraak gemaakt dat geen kwaliteitsverbetering wordt verlangd. De gemeente Landerd wijkt hier echter van af. Hiertoe eist de gemeente Landerd dat ontwikkelingen behorende tot categorie 1 "lichte impact" gepaard gaan met een traditionele landschappelijke inpassing, waarbij aansluiting moet worden gezocht bij het Landschapsbeleidsplan 2013 – 2027.

Uit onderstaande paragraaf wordt duidelijk dat er wordt voldaan aan bovengenoemde eisen vanuit de Nota Kwaliteitsverbetering.

Landschapsbeleidsplan Landerd 2013 – 2027

Op 8 november 2012 stelde de gemeenteraad het Landschapsbeleidsplan Landerd 2013 – 2027 vast. Het landschapsbeleidsplan geeft weer waar het landschap van de gemeente Landerd aanvullingen en aanpassingen nodig heeft. Het buitengebied is in elf deelgebieden ingedeeld. Op de dorpskernen gaat het plan alleen in op de hoofdstructuren en de aanplant langs de dorpsranden. Voor elk van deze gebieden is weergegeven waaruit ingrepen in het landschap moeten bestaan. Deze maatregelen zijn uitgewerkt in de vorm van recepten. De invulling van de groencompensatie dient op deze recepten te worden afgestemd. Het landschapsbeleidsplan is altijd van toepassing.

Deelgebied 'De bolle akkers'

Zoals op onderstaande afbeelding te zien is, ligt het plangebied op de grens van deelgebied 'De bolle akkers'. Deelgebied 'De bolle akkers' bestaat in hoofdzaak uit historische open bolle akkers aan de rand van woningensembles. De bolle akkers zijn voornamelijk in gebruik als agrarische grond. Landschaps

Landschappelijke ontwikkeling 'De bolle akkers'

De landschappelijke ontwikkeling voor dit deelgebied is vooral gericht op het bewaren van de eenheid van de bolle akkers en deze niet te beplanten of te bebouwen. Daarnaast dient de zichtbaarheid te worden vergroot door randen te benadrukken. Gestimuleerd wordt om storende elementen in te passen met beplanting en in te zaaien met historische gewassen.

Ecologische ontwikkeling 'De bolle akkers'

De ecologische ontwikkeling is toegespitst op het leefgebied voor flora en fauna van open cultuurlandschap.

Recept 'De bolle akkers'

Bovenstaande landschappelijke en ecologische ontwikkelingen dienen met behulp van de aanleg van de volgende landschapselementen te gebeuren:

- Droge singels, waar nodig ter aankleding;
- Kruidenrijke zoom op de akker.

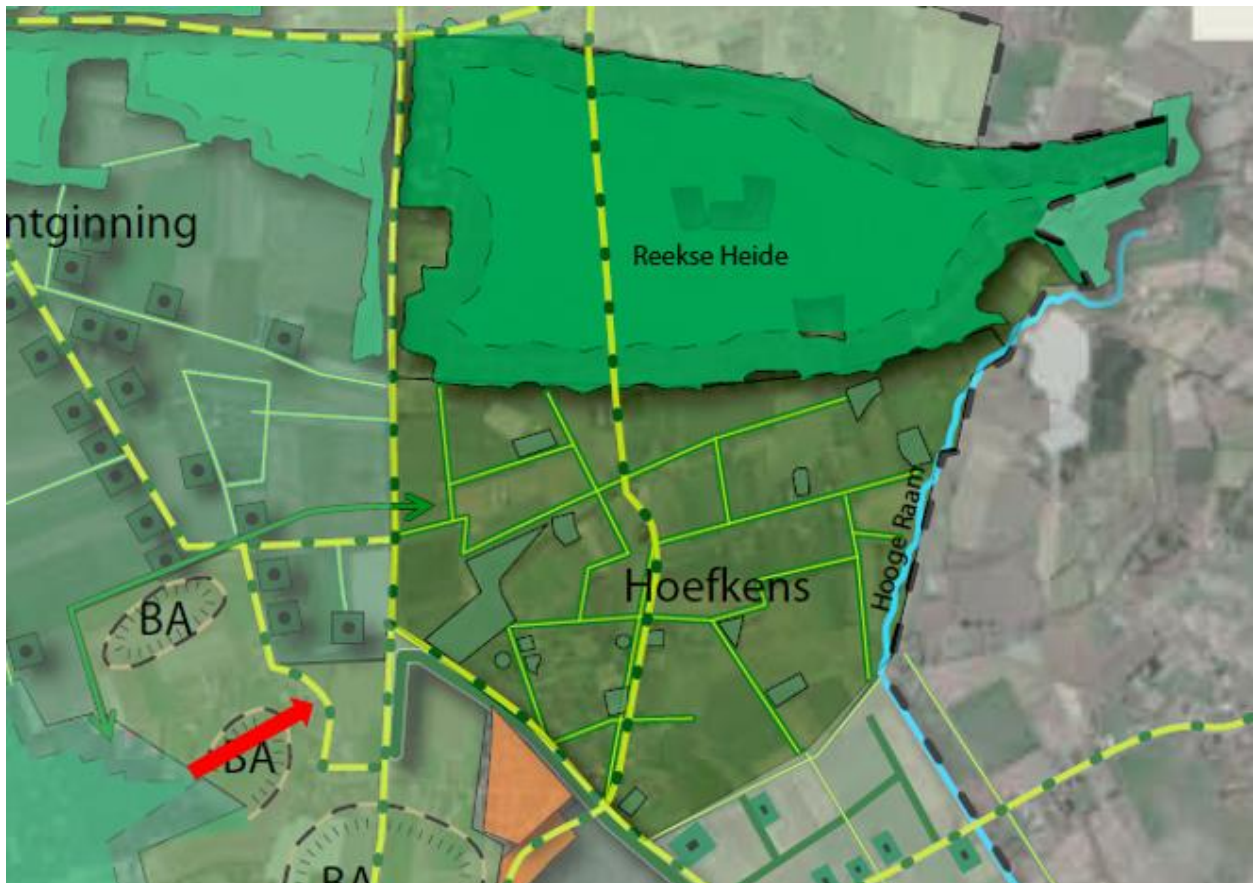

Ligging plangebied in deelgebied 'De bolle akkers'

Conclusie

Geconcludeerd wordt dat het plangebied in de huidige situatie reeds veel beplanting bevat. Om toch tot de gewenste landschappelijke inpassing te komen is, in overleg met de initiatiefnemer, een beplantingsplan opgesteld. Het beplantingsplan is als bijlage bij de regels opgenomen.

Bij de uitvoering van het beplantingsplan wordt aan de zuidwestzijde van het plangebied een droog bosje met een oppervlakte van circa 320 m² ingeplant met soorten als Zomereik, Berk, Es, Hazelaar, Meidoorn Sleedoorn, Krent en Hulst. Bij de keuze van de in te planten vegetatie is aansluiting gezocht op het "recept" voor deelgebied 'De bolle akkers' en draagt hierdoor bij aan de visie voor dit deelgebied.

Op 21 mei 2015 heeft de Commissie Kwaliteitsverbetering van de gemeente Landerd de voorgestelde kwaliteitsverbetering beoordeeld en akkoord bevonden. Het advies van de Commissie Kwaliteitsverbetering d.d. 21 mei 2015 is als bijlage opgenomen.

6.6 Defensie

Algemeen

Uit oogpunt van defensie kunnen er beperkingen gesteld worden aan ruimtelijke ontwikkelingen in een gebied. Deze beperkingen vloeien met name voort uit het Besluit algemene regels ruimtelijke ordening en de onderliggende regeling. Ook binnen de gemeente Landerd is dit het geval. Relevant zijn in dit geval:

- militaire terreinen;
- munitieopslagplaatsen;
- militaire luchtvaartterreinen;
- radarstations.

In de gemeente Landerd bevindt zich een springterrein. Dit terrein bevindt zich op de Reekse Heide ten zuiden van de kern Reek. Dit terrein wordt ook gebruikt voor de opslag van munitie. Net buiten de gemeente ligt vliegbasis Volkel. Hier vindt ook opslag van munitie plaats. Daarnaast bevindt zich op de vliegbasis een radarstation.

Militair terrein

De gronden van het militaire terrein op de Reekse Heide, in landelijke regelgeving aangeduid als springterrein Schaijk, hebben de bestemming 'Maatschappelijk - militair terrein'. Er mogen geen bestemmingen opgenomen worden die een belemmering kunnen vormen voor de functionele bruikbaarheid van het terrein.

Munitieopslagplaatsen

Voor de munitieopslagplaats ten zuiden van de kern Reek, in landelijke regelgeving aangeduid als springterrein Schaijk, geldt dat er geen bestemmingen mogen worden opgenomen die een belemmering kunnen vormen voor de functionele bruikbaarheid van het terrein. De munitieopslagplaats zelf heeft de bestemming 'Maatschappelijk - militair terrein'.

Vanwege de opslag van munitie in Schaijk geldt er een risico-contour rondom de plaats waar munitie is opgeslagen. Binnen deze zone gelden beperkingen voor gebouwen met vlies- of gordijngevelconstructies en gebouwen met zeer grote glasoppervlakten waarin zich regelmatig mensen bevinden.

Direct ten zuiden van de gemeente Landerd ligt een munitieopslagplaats op de vliegbasis Volkel. Voor de munitieopslagplaats geldt dat er geen bestemmingen mogen worden opgenomen die een belemmering kunnen vormen voor de functionele bruikbaarheid van het terrein.

Rondom het terrein gelden risico-contouren (A-, B- en C-zone) waarbinnen bepaalde activiteiten beperkt of niet toegestaan zijn. De A-zone ligt direct rondom de munitieopslag. Hier zijn geen bebouwing en creaties toegestaan. Daarnaast zijn openbare wegen, parkeerterreinen, spoorwegen, druk bevaren waterwegen, parkeerterreinen of recreatieve voorzieningen en dergelijke niet toegestaan. Agrarisch grondgebruik is toegestaan mits zich slechts incidenteel personen in deze zone ophouden. In de B-zone zijn geen kwetsbare en beperkt kwetsbare objecten toegestaan. In de C-zone is het verboden gebouwen op te richten met vlies- of gordijngevelconstructies alsmede gebouwen met grote glasoppervlakten, waarin zich in de regel een groot aantal mensen bevindt.

Militair luchtvaartterrein

Direct ten zuiden van de gemeente Landerd ligt vliegbasis Volkel. Het is voor het functioneren van deze vliegbasis van belang dat er geen bestemmingen worden opgenomen die een belemmering kunnen vormen voor de functionele bruikbaarheid van de vliegbasis.

Rondom de vliegbasis liggen geluidszones, een vogelbeperkingsgebied en een obstakelbeheergebied.

De geluidszones vallen deels binnen het grondgebied van de gemeente Landerd. Het betreft een Ke geluidszone en een dB(A) geluidszone.

Geluidszones

Een Ke geluidszone heeft betrekking op het Besluit geluidsbelasting grote luchtvaart en wordt gemeten in zogenaamde Kosteneenheden (Ke). In dit besluit staat wat de maximaal toelaatbare geluidsbelasting mag zijn rondom de vliegbasis. Deze zone zorgt ervoor dat er geen te hoge geluidsbelasting ontstaat vanwege de vliegbasis. Ook gelden er beperkingen binnen deze zone voor het oprichten van nieuwe geluidsgevoelige objecten.

Rondom het vliegveld geldt een 50dB(A) geluidscontour op grond van de Wet geluidhinder.

Binnen deze contour is het niet zondermeer toegestaan om nieuwe geluidsgevoelige gebouwen op te richten.

Vogelbeperkingsgebied

Rondom de vliegbasis Volkel is een zone opgenomen waarbinnen het niet is toegestaan om gronden te gebruiken voor activiteiten die vogels aantrekken of kunnen aantrekken.

Obstakelbeheergebied

Om de vliegbasis Volkel ligt een obstakelbeheergebied. Binnen dit gebied gelden hoogtebeperkingen voor alle nieuw te realiseren objecten.

Radarstation

Direct ten zuiden van de gemeente Landerd ligt een radarstation. Dit radarstation bevindt zich op de vliegbasis Volkel. In een gebied rondom dit radarstation moet rekening worden gehouden met de functionele bruikbaarheid daarvan. Rondom het radarstation mogen geen bestemmingen opgenomen worden die het oprichten van bouwwerken mogelijk maken die door hun hoogte onaanvaardbare gevolgen kunnen hebben voor de werking van de radar. Het radarverstoringgebied bestaat uit een cirkel met een straal van 15 nautische mijl (ongeveer 28 kilometer) gemeten vanaf de positie van de radar. De maximale hoogte van bouwwerken in het radarverstoringgebied wordt bepaald door elke denkbeeldige rechte lijn die wordt getrokken vanaf een punt op de top van de radarantenne, oplopend met 0,25 graden tot 15 kilometer van de radarantenne. De hoogte van de antenne van Volkel is 49 meter boven NAP.

Voor de tippen van de wieken van windturbines geldt voor een gebied van 60 kilometer buiten de zone van 15 kilometer een maximale hoogte van 114 meter ten opzichte van NAP.

Van deze maximale bouwhoogte mag in beginsel niet worden afgeweken tenzij uit onderzoek blijkt dat de radar niet onevenredig wordt verstoord.

Conclusie

Het plangebied ligt niet in een van bovengenoemde beperkingsgebieden. Geconcludeerd wordt dat het aspect 'defensie' geen belemmering vormt voor de voorgenomen ontwikkeling.

6.7 Ladder voor duurzame verstedelijking

In artikel 3.1.6 van het Besluit ruimtelijke ordening (Bro) staat dat als een ruimtelijk plan een stedelijke ontwikkeling mogelijk maakt, voldaan moet worden aan een aantal extra voorwaarden. Een stedelijke ontwikkeling is een ruimtelijke ontwikkeling van een bedrijventerrein, een zeehaventerrein, kantoren, detailhandel, woningbouwlocaties of andere stedelijke voorzieningen.

Voor stedelijke ontwikkelingen dient te worden getoetst aan de zogenaamde ladder voor duurzame verstedelijking.

Conclusie

De splitsing van een bestaande woonboerderij wordt niet aangemerkt als een stedelijke ontwikkeling. Hiertoe hoeft de ontwikkeling niet te worden getoetst aan de ladder voor duurzame verstedelijking.

6.8 Milieueffectrapportage

Voor dit project hoeft op grond van de Wet milieubeheer geen milieueffectrapport te worden gemaakt.

Op 1 april 2011 wijzigde het Besluit milieueffectrapportage. De wijziging houdt in dat als nieuwe activiteiten of projecten mogelijk worden gemaakt, een afweging moet plaatsvinden of een m.e.r.-beoordeling nodig is of niet. Een m.e.r.-beoordeling is nodig als niet kan worden uitgesloten dat het betreffende project belangrijke nadelige gevolgen voor het milieu kan hebben op grond van de selectiecriteria zoals genoemd in bijlage III bij de EEG-richtlijn milieueffectbeoordeling. Die selectiecriteria hebben onder meer betrekking op de omvang van het project, de cumulatie met andere projecten en de aard van de omgeving.

Mede gelet op wat elders in deze toelichting wordt opgemerkt over de afzonderlijke milieuaspecten, heeft het project geen belangrijke nadelige gevolgen voor het milieu in de zin van het Besluit milieueffectrapportage en de Europese richtlijn.

Hoofdstuk 7 Handhaving

7.1 Beleidskader

Het uitgangspunt voor handhaving is: *elke norm die het verdient te worden gesteld, verdient het ook te worden gehandhaafd*. De gemeente behartigt het algemeen belang, dat concreet wordt in de belangen van veiligheid, volksgezondheid, natuurlijk milieu en ruimtelijke kwaliteit. Deze belangen vragen om een actieve handhaving. Een goede handhaving start echter al bij het opstellen van beleid, regels en voorschriften. Om in dit verband op de regels en voorschriften van ruimtelijke plannen actief te kunnen handhaven moet voldaan zijn aan de volgende criteria:

- het opstellen van uitvoerbaar beleid en duidelijke regels of voorschriften;
- het verstrekken van duidelijke informatie op basis waarvan burgers en bedrijven hun keuzes kunnen maken;
- zorgen voor de naleving van regels door middel van toezicht en de inzet van handhavingsinstrumenten.

Als primaire verantwoordelijkheid van burgers en bedrijven wordt gezien:

- het aanvaarden van de consequenties van de eigen keuzes;
- nakoming van afspraken en naleving van regels.

In het Handhavingsbeleid fysieke leefomgeving Landerd 2011 - 2014 en het Handhavingsprogramma 2014 gemeente Landerd wordt het concrete belang van handhaving van regels en/of voorschriften van ruimtelijke plannen aangegeven. De negatieve effecten van niet-handhaving kunnen immers groot zijn, zoals schade aan natuur en ruimtelijke kwaliteit, financieel-economische schade en onveiligheid. Maar ook kunnen burgers en bedrijven worden benadeeld door illegale activiteiten van hun burens/omwonenden.

De ruimte in Nederland is schaars en iedereen heeft belang bij een goede woon-, werk- en leefomgeving. De kwaliteit hiervan wordt grotendeels in ruimtelijke plannen vastgelegd en die kwaliteit verdient het om te worden beschermd, onder meer door toezicht op naleving van de voorschriften en desnoods bestuursrechtelijke handhaving.

Het bestuurlijke belang van een adequate handhaving van ruimtelijke plannen is dus groot, maar dat geldt ook voor de individuele belangen van burgers en bedrijven.

7.2 Professionele handhaving en handhavingsprogramma

De gemeente Landerd voldoet aan de wettelijke kwaliteitscriteria voor een professionele handhavingsorganisatie. Elke vier jaar wordt er een Handhavingsbeleidsplan opgesteld waarin de prioriteiten voor de uitvoering worden vastgelegd. Dit gebeurt bij voorkeur na de aantreding van een nieuwe gemeenteraad en de vorming van een nieuw college van burgemeester en wethouders. Elk jaar wordt aan de hand van de probleem- of omgevingsanalyse en de prioritering een voortschrijdend programma gemaakt, waarin rekening wordt gehouden met nieuwe ontwikkelingen en de op dat moment concrete problematiek.

Handhaving van bouw- en gebruiksvoorschriften van ruimtelijke plannen is een vaste prioriteit in het programma.

7.3 Handhaafbaarheid, positief bestemmen, overgangsrecht

De regels van dit ruimtelijke plan zijn getoetst op handhaafbaarheid. De Wet algemene bepalingen omgevingsrecht voorziet in een verbod op het (laten) gebruiken van gronden en bouwwerken in strijd met het ruimtelijke plan. Overtreding van dit verbod is een strafbaar feit.

In beginsel worden bouwwerken die in overeenstemming zijn met het vorige ruimtelijke plan positief bestemd. Hetzelfde geldt voor gebruik in overeenstemming met het vorige ruimtelijk plan. Met andere woorden: bestaande rechten worden gerespecteerd. Zij zijn in beginsel alleen onder het algemene overgangsrecht gebracht als te voorzien is dat zij binnen de planperiode van tien jaar zullen verdwijnen.

Daarnaast kan het voorkomen dat bouwwerken in strijd met het vorige ruimtelijke plan zijn opgericht, of dat bestaand gebruik in strijd is met dat plan. Een positieve bestemming ligt dan in de rede als de met het vorige ruimtelijke plan strijdige situatie naar huidige beleidsinzichten ruimtelijk aanvaardbaar is. Indien de betreffende situatie ruimtelijk niet aanvaardbaar is, zal hiertegen in beginsel handhavend worden opgetreden.

Overigens zijn strijdige situaties op grond van de planregels standaard uitgezonderd van het algemene overgangsrecht. Het Besluit ruimtelijke ordening schrijft dit voor. Uiteindelijk is altijd maatwerk vereist om te bepalen of een positieve bestemming toegekend kan worden of dat het mogelijk is om iets onder het overgangsrecht te brengen.

Hoofdstuk 8 Economische uitvoerbaarheid

8.1 Planopzet

De woonboerderij en bijbehorend perceel zijn in eigendom van de initiatiefnemer. De woonboerderij zal gesplitst worden in twee woningen.

8.2 Financiële haalbaarheid

De kosten die gemaakt worden bij de uitvoering van de ontwikkeling zijn beperkt tot het plaatsen van een tussenmuur, de sloop van de later aangebouwde uitbouw, een aantal geringe wijzigingen aan de gevels, het gedeeltelijk landschappelijk inpassen van het zuidwestelijke deel van het plangebied, leges, de ruimtelijke procedure en bijbehorende onderzoeken. De initiatiefnemer zal deze kosten op zich nemen.

8.3 Kostenverhaal

De kosten die gemaakt worden bij de uitvoering van de ontwikkeling en eventuele succesvolle planschadeclaims zijn voor rekening van de initiatiefnemer. De ontwikkeling heeft voor de gemeente geen negatieve financiële gevolgen.

Hoofdstuk 9 Overleg en maatschappelijke uitvoerbaarheid

9.1 Inspraak

De wet kan ertoe verplichten om inspraak te verlenen. De Wet ruimtelijke ordening en de Algemene wet bestuursrecht verplichten het verlenen van inspraak bij het opstellen van dit ruimtelijke plan niet. De gemeente is wettelijk niet verplicht om een voorontwerp van dit ruimtelijke plan te maken en daar een inspraakprocedure voor te volgen.

De gemeente Landerd heeft ook een eigen inspraakverordening, de Inspraakverordening gemeente Landerd 1994. Daarin staat dat er voor ruimtelijke plannen inspraak wordt geboden indien er ingrijpende gevolgen kunnen zijn voor ingezetenen en/of direct omwonenden. De gemeente heeft er in dit geval voor gekozen om geen inspraakprocedure te doorlopen.

9.2 Vooroverleg

Artikel 3.1.1 van het Besluit ruimtelijke ordening bepaalt dat het bestuursorgaan dat belast is met de voorbereiding van een ruimtelijk plan daarbij overleg pleegt met de besturen van betrokken gemeenten en waterschappen en met die diensten van provincie en Rijk die betrokken zijn bij de zorg voor de ruimtelijke ordening en die belast zijn met de behartiging van belangen die in het plan in het geding zijn. Ter uitvoering daarvan zijn de volgende instanties in de gelegenheid gesteld om te reageren op het plan:

- Provincie Noord-Brabant
- Waterschap Aa en Maas

Dit ruimtelijke besluit wordt op het internet gepubliceerd. De werking van de Wet bescherming persoonsgegevens strekt zich niet uit tot gegevens over ondernemingen die behoren tot een rechtspersoon. Deze namen zijn daarom ook niet geanonimiseerd. Dit geldt ook voor personen die beroepsmatig betrokken zijn bij de procedure (namen van advocaten, gemachtigden e.d.). Door onderstaande instanties is een overlegreactie ingediend:

- Provincie Noord-Brabant
- Waterschap Aa en Maas

De ingediende overlegreacties van bovengenoemde instanties zijn in het hiernavolgende samengevat en beantwoord. Vooropgesteld wordt dat overlegreacties of onderdelen daarvan die hierna niet of niet letterlijk zijn weergegeven wel degelijk bij de afweging betrokken zijn. De beantwoording staat cursief weergegeven en vervolgens wordt per overlegreactie aangegeven hoe hierover besloten is en welke wijzigingen er ten aanzien van het voorontwerp zijn aangebracht.

Provincie Noord-Brabant **Samenvatting overlegreactie**

De provincie heeft aangegeven dat er geen aanleiding is tot het maken van opmerkingen. Het wettelijk vooroverleg is daarmee afgerond.

Beoordeling reactie

De overlegreactie leidt niet tot aanpassing van het ontwerpwijzigingsplan.

Wijzigingen

Het ontwerpwijzigingsplan is niet aangepast.

Waterschap Aa en Maas

Samenvatting overlegreactie

Waterschap Aa en Maas heeft aangegeven in te kunnen stemmen met het ontwerpbestemmingsplan. Het plan raakt geen waterschapsbelangen en gaat niet gepaard met een verhardingstoename van meer dan 2.000 m². Het wettelijk vooroverleg is daarmee afgerond.

Beoordeling reactie

De overlegreactie leidt niet tot aanpassing van het ontwerpwijzigingsplan.

Wijzigingen

Het ontwerpwijzigingsplan is niet aangepast.

9.3 Ambtshalve wijzigingen van het voorontwerp

Ten aanzien van het voorontwerpwijzigingsplan zijn de regels van onderhavig ontwerpwijzigingsplan aangevuld met regels voor de bestemming 'Agrarisch – 2'. Daarnaast zijn de bouwregels en de verbeelding naar aanleiding van de resultaten van een aanvullend akoestisch onderzoek aangevuld met regels voor een dove gevel.

9.4 Zienswijzenprocedure

Het ontwerp van het ruimtelijke plan wordt op grond van artikel 3.9a van de Wet ruimtelijke ordening en afdeling 3.4 van de Algemene wet bestuursrecht gedurende zes weken voor iedereen ter inzage gelegd en het wordt tegelijkertijd elektronisch beschikbaar gesteld via de gemeentelijke website (www.landerd.nl) en de landelijke website (www.ruimtelijkeplannen.nl). Voorafgaand hieraan wordt hiervan mededeling gedaan in het plaatselijke blad De Arena en op de gemeentelijke website. Gedurende deze periode kan een ieder een zienswijze over het ontwerp van het ruimtelijke besluit bij het college naar voren brengen. Het eindverslag van deze zienswijzenprocedure maakt onderdeel uit van het besluit tot vaststelling van dit ruimtelijke besluit.