

# **Wijzigingsplan**

# **Langstraat 2**

## **Ontwerp**

## **Toelichting**



# INHOUDSOPGAVE

## TOELICHTING

<b>Hoofdstuk 1</b>	<b>Inleiding.....</b>	<b>7</b>
1.1	Aanleiding en korte planbeschrijving .....	7
1.2	Begrenzing plangebied.....	7
1.3	Geldende bestemmingsplannen .....	7
<b>Hoofdstuk 2</b>	<b>Bestaande situatie .....</b>	<b>8</b>
2.1	Ontstaansgeschiedenis .....	8
2.2	Bestaande situatie.....	8
<b>Hoofdstuk 3</b>	<b>Toelichting op het plan.....</b>	<b>13</b>
3.1	Beoogde situatie.....	13
3.2	Stedenbouwkundige karakteristiek .....	15
3.3	Functionele karakteristiek.....	15
3.4	Verkeer en parkeren.....	16
3.5	Groen en water.....	17
3.6	Welstand .....	17
<b>Hoofdstuk 4</b>	<b>Toelichting op de regels.....</b>	<b>18</b>
4.1	Algemeen .....	18
4.2	Regels.....	18
<b>Hoofdstuk 5</b>	<b>Beleid en regelgeving.....</b>	<b>20</b>
5.1	Wettelijk kader.....	20
5.2	Rijksbeleid.....	23
5.3	Provinciaal beleid en provinciale regelgeving .....	23
5.4	Gemeentelijk beleid.....	28
<b>Hoofdstuk 6</b>	<b>Verantwoording .....</b>	<b>34</b>
6.1	Inleiding.....	34
6.2	Beleid en regelgeving .....	34
6.3	Milieu- en omgevingsaspecten .....	41
6.4	Waarden.....	51
6.5	Kwaliteitsverbetering van het landschap.....	55
6.6	Defensie .....	57
6.7	Ladder voor duurzame verstedelijking .....	59
6.8	Milieueffectrapportage .....	60

<b>Hoofdstuk 7</b>	<b>Handhaving</b> .....	<b>61</b>
7.1	Beleidskader .....	61
7.2	Professionele handhaving en handhavingsprogramma .....	61
7.3	Handhaafbaarheid, positief bestemmen, overgangsrecht .....	61
<b>Hoofdstuk 8</b>	<b>Economische uitvoerbaarheid</b> .....	<b>63</b>
8.1	Planopzet .....	63
8.2	Financiële haalbaarheid .....	63
8.3	Kostenverhaal .....	63
<b>Hoofdstuk 9</b>	<b>Overleg en maatschappelijke uitvoerbaarheid</b> .....	<b>64</b>
9.1	Inspraak .....	64
9.2	Vooroverleg.....	64

## **REGELS**

## **VERBEELDING**

## **BIJLAGEN**

- Bijlage 1 Akoestisch onderzoek, G&O Consult, 27 november 2015

# **TOELICHTING**

## **Wijzigingsplan Langstraat 2**



## Hoofdstuk 1 Inleiding

### 1.1 Aanleiding en korte planbeschrijving

De heer Schimmel (initiatiefnemer) heeft een verzoek ingediend voor het splitsen van de woonboerderij op het perceel Langstraat 2 te Reek, kadastraal bekend gemeente Schaijk, sectie E, nummer 1686, 1687 en 2282.

### 1.2 Begrenzing plangebied

Het plangebied betreft het perceel Langstraat 2 te Reek. Het plangebied ligt in het buitengebied ten zuidwesten van de kern Reek.



*Begrenzing Langstraat 2 te Reek*

### 1.3 Geldende bestemmingsplannen

Tot de inwerkingtreding van dit wijzigingsplan geldt binnen het plangebied het bestemmingsplan 'Buitengebied'. Het plangebied heeft hierin de bestemming 'Wonen'. Binnen deze bestemming is een wijzigingsbevoegdheid opgenomen welke de beoogde woningsplitsing mogelijk maakt.

Na de inwerkingtreding van dit wijzigingsplan verliest dit plan, binnen het plangebied van dit wijzigingsplan, zijn rechtskracht.

## Hoofdstuk 2 Bestaande situatie

### 2.1 Ontstaansgeschiedenis

Tussen de kernen Schaijk en Reek ligt een bebouwingslint met een lengte van twee kilometer. De bebouwingsconcentratie is ontstaan op de overgang van hoger gelegen plateau van de Peelhorst in het zuiden naar de lagergelegen terrasvlakte naar het noorden. Occupatie op deze scheidslijn van hoog naar laag lag voor de hand omdat men zo tussen akkergronden en weidegronden kon gaan wonen. Het betreft een erg oud lint dat al sinds haar ontstaan aan twee zijden bewoond wordt. De bebouwingsconcentratie heeft een hoge cultuurhistorische waarde. In de bebouwingsconcentratie liggen diverse bouwkundige monumenten. Het betreft veelal oude boerderijen van zowel het langgeveltype dat we kennen van de Brabantse zandgronden alsmede T-vormige boerderijen die kenmerkend zijn voor het oostelijke rivierengebied. De bebouwingsconcentratie heeft een hoge beeldkwaliteit die zorgvuldig bewaard moet worden.

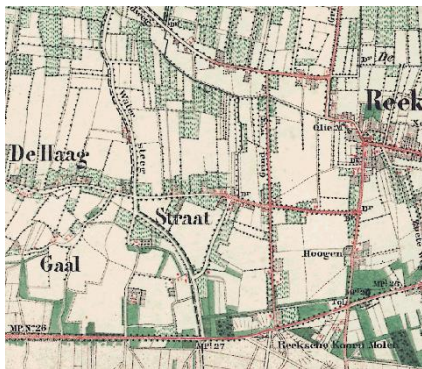

ca. 1860

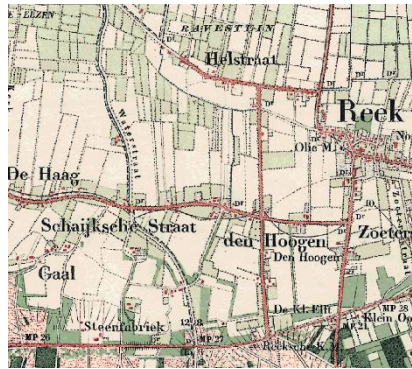

ca. 1900



ca. 1930

*Historische ontwikkeling Haagstraat / Schaijksstraat*

### 2.2 Bestaande situatie

Het plangebied bevindt zich op de hoek van de Langstraat / Monseigneur Suijsstraat in het buitengebied ten zuidwesten van de kern Reek. Ter hoogte van het plangebied hebben zowel de Langstraat als de Monseigneur Suijsstraat een 60km-regime. De Langstraat bestaat uit een hoofdrijbaan met berm. De Monseigneur Suijsstraat is aan beide zijden voorzien van een berm en een vrijliggend fietspad. De directe omgeving van het plangebied heeft aan de zuid- en westzijde een eenduidig karakter met uitdrukkelijk de bestemmingen 'Wonen' en 'Agrarisch'. De directe omgeving grenzend aan de noord- en oostzijde van het plangebied bestaan uitsluitend uit de bestemming 'Wonen'. Binnen het plangebied bevindt zich een bewoonde cultuurhistorisch waardevolle woonboerderij welke ontsloten is via twee in/uitritten welke direct aansluiten op de Langstraat.

Onderstaande foto's verbeelden de woonboerderij, de bestaande inritten en het wegprofiel van de Langstraat, de Monseigneur Suijsstraat en de Schaijksstraat.





*Vooraanzicht bestaande woning*



*Rechter zijgevel bestaande woning*



*Linker zijgevel bestaande woning*



*Bestaande inritten aan de westzijde van het plangebied*





*Wegprofiel Langstraat ter hoogte van plangebied*



*Wegprofiel Monseigneur Suijsstraat ter hoogte van plangebied*



*Wegprofiel Schaijksestraat ter hoogte van plangebied*



## Hoofdstuk 3 Toelichting op het plan

### 3.1 Beoogde situatie

De initiatiefnemer is voornemens om de cultuurhistorisch waardevolle woonboerderij te splitsen in twee woningen. Na splitsing resteren er twee woonheden met ieder een inhoud meer dan 500 m<sup>3</sup>.

Op onderstaande afbeeldingen en foto is de reeds aanwezige woningscheidende wand te zien. De woningscheidende wand is op de verdieping anders gesitueerd dan op de begane grond. Ten opzichte van de woningscheidende wand zoals aanwezig op de begane grond is de woningscheidende wand op de verdieping verder naar het rechter gedeelte van de te splitsen woonboerderij gelegen.

### Tussenmuur

Ten behoeve van de woningsplitsing zal geen nieuwe tussenmuur worden geplaatst waardoor de brandcompartimentering van de te splitsen woonboerderij niet wijzigt en hiertoe geen vergunningplicht voor de activiteit bouwen is.

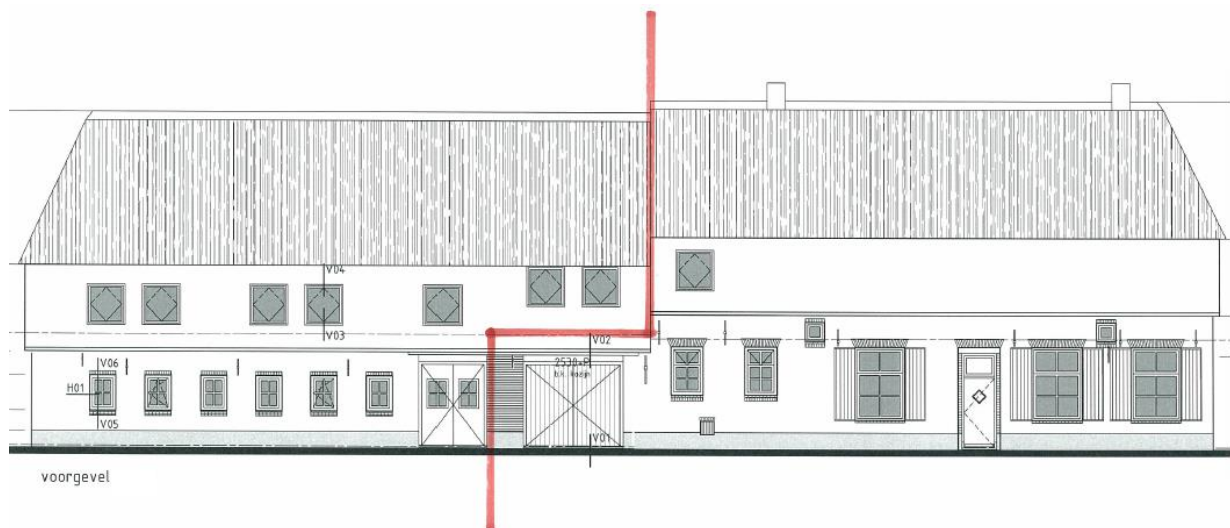

*Voorgevel (woningscheidende wand rood gearceerd)*

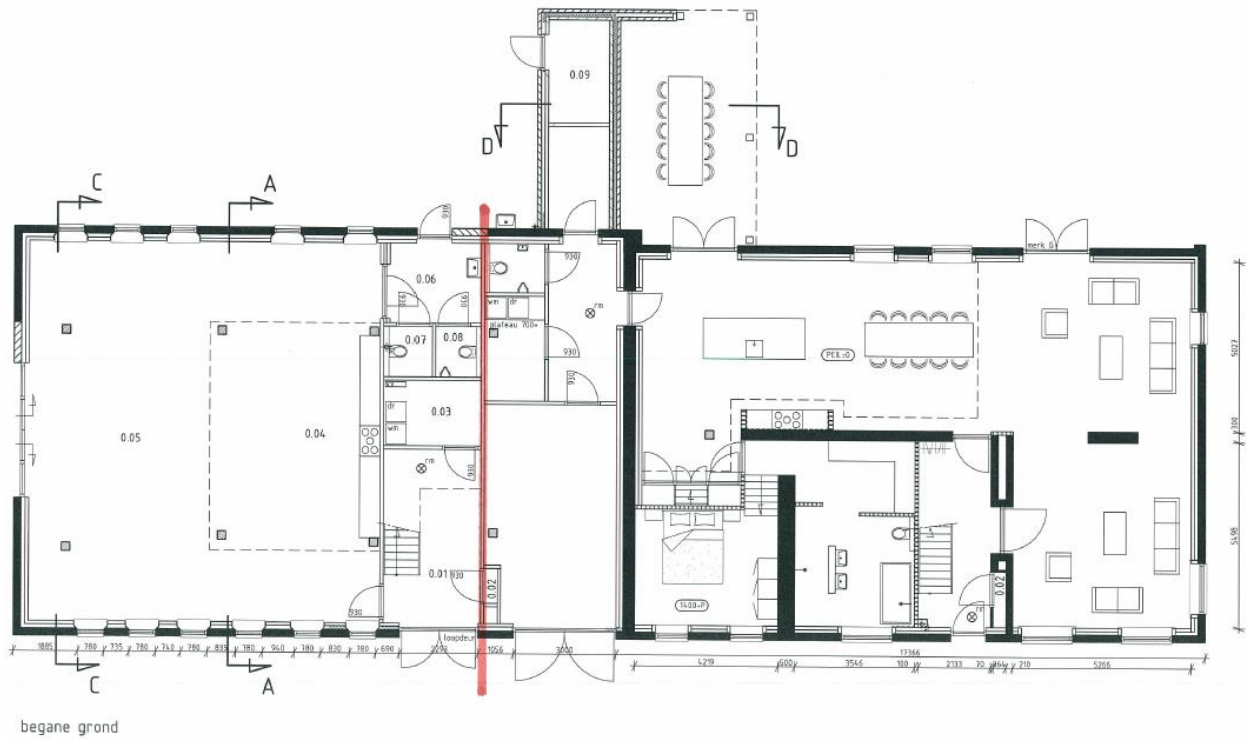

Plattegrond begane grond (woningscheidende wand rood gearceerd)

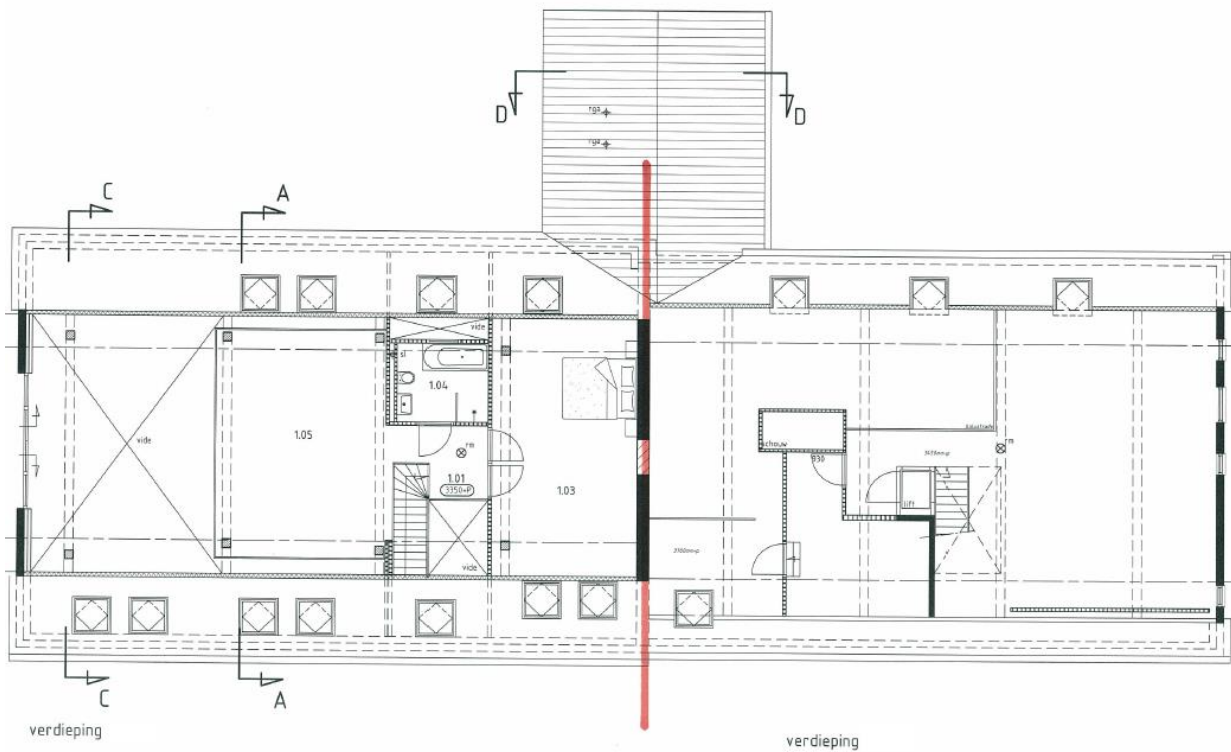

Plattegrond verdieping (woningscheidende wand rood gearceerd)



*Voorgevel (woningscheidende wand rood gearceerd)*

### **3.2 Stedenbouwkundige karakteristiek**

Zowel de gevels als de binnenmuren van de woonboerderij blijven ongewijzigd. In het recente verleden is de woonboerderij geheel gerenoveerd en in eren hersteld. Van oudsher bevatte de woonboerderij al een woningscheidende wand welke het voorhuis scheid van het achterhuis. Ten behoeve van de woningsplitsing hoeft er dan ook geen nieuwe tussenmuur te worden geplaatst.

De ontwikkeling dient, op basis van de Nota Kwaliteitsverbetering, gepaard te gaan met een landschappelijke inpassing welke aansluit op de uitgangspunten zoals verwoord in het Landschapsbeleidsplan 2013-2027.

### **3.3 Functionele karakteristiek**

De woningsplitsing maakt het mogelijk dat de woonboerderij wordt opgedeeld in twee afzonderlijke woningen. Het plangebied is gelegen in het buitengebied van Reek en zal een minimaal effect hebben op de directe omgeving.



### 3.4 Verkeer en parkeren

#### Verkeersaantrekkende werking

Door de woningsplitsing wordt één eengezinswoning toegevoegd. De verkeersaantrekkende werking zal hierdoor niet noemenswaardig toenemen.

#### Afwikkeling verkeer

De woonboerderij is bereikbaar via de bestaande inritten welke direct aansluiten op de Langstraat. Onderstaande afbeeldingen laten de ligging van de inritten zien.



*Aansluiting bestaande inrit van het voorhuis op de Langstraat*



*Aansluiting bestaande inrit van het achterhuis op de Langstraat*



### **Parkeren**

Voor het berekenen van de parkeerbalans is uitgegaan van de Algemene voorschriften m.b.t. inrichting openbare ruimte van de gemeente Landerd december 2008, laatst bijgewerkt op 28 januari 2009. Daarnaast wordt voor de beoordeling van de parkeerbehoefte gebruik gemaakt van de ASVV en de "Parkeernormen Landerd 2012".

Voor eengezinswoningen in de dure sector waarvan in onderhavig plan sprake is, geldt een parkeernorm van 2 parkeerplaatsen per woning. Beide parkeerplaatsen dienen op het eigen terrein te worden opgevangen. Omdat er na de woningsplitsing twee eengezinswoningen resteren, dienen er in totaal 4 parkeerplaatsen op het eigen terrein te worden gerealiseerd.

Het voorhuis beschikt over een inpandige garage met parkeerplaats en een afzonderlijk te gebruiken parkeerplaats gelegen naast de in/uitrit aan de voorgevel. Daarnaast is er een afzonderlijk te gebruiken parkeerplaats aanwezig aan de kopgevel aan de Monseigneur Suijsstraat.

Het achterhuis is voorzien van een in/uitrit welke aan de Langstraat verschaft in 3 separaat te gebruiken parkeerplaatsen. Daarnaast voorziet de in/uitrit nog over ruim 2 parkeerplaatsen ter hoogte van de kopgevel van het achterhuis.

Gezien dit feit kan worden gesteld dat aan de norm wordt voldaan en dat de parkeerbalans in de omgeving niet wordt verstoord.

### **3.5 Groen en water**

De ontwikkeling behelst een woningsplitsing waarbij geen inpandige wijzigingen of gevelwijzigingen plaatsvinden. Groen en/of water maken dan ook geen onderdeel uit van de ontwikkeling.

### **3.6 Welstand**

Door de woningsplitsing wijzigt de buitenkant van de woonboerderij niet. Behandeling door de welstandscommissie is niet aan de orde.

## Hoofdstuk 4 Toelichting op de regels

### 4.1 Algemeen

Dit ruimtelijke plan bevat regels die het juridisch instrumentarium geven voor het regelen van het gebruik van de gronden en opstallen én bepalingen over de toelaatbaarheid van bebouwing.

Het ruimtelijke plan kan worden verbeeld op papier en digitaal en gaat vergezeld van deze toelichting. De toelichting heeft geen bindende werking en maakt juridisch geen deel uit van dit ruimtelijke plan. Wel heeft de toelichting een belangrijke functie bij de onderbouwing van het plan.

De regels bestaan uit vier hoofdstukken. Dit zijn de inleidende regels (artikel 1 en 2), de bestemmingsregels (artikel 3 tot en met 5), de algemene regels (artikel 6 tot en met 9) en de overgangs- en slotregels (artikel 10 en 11).

In de volgende paragraaf worden de diverse artikelen uit de regels en de bijlage toegelicht.

### 4.2 Regels

Hoofdstuk 1: Inleidende regels

Artikel 1: Begrippen  
In dit artikel worden de in de regels gehanteerde begrippen nader verklaard om verschillen in interpretatie te voorkomen.

Artikel 2: Wijze van meten  
Dit artikel geeft aan op welke manier het meten van in de regels genoemde begrippen moet plaatsvinden.

Hoofdstuk 2: Bestemmingsregels

Artikel 3: Wonen  
De voor 'Wonen' aangewezen gronden zijn bestemd voor de woningen op de percelen Langstraat 2 en 2a.

Artikel 4: Waarde – Archeologie 2  
De voor Waarde – Archeologie 2 aangewezen gronden zijn, behalve voor de andere daar voorkomende bestemming(en), mede bestemd voor instandhouding en bescherming van oudheidkundig en waardevolle elementen en terreinen.

Artikel 5: Waarde – Archeologie 4  
De voor Waarde – Archeologie 4 aangewezen gronden zijn, behalve voor de andere daar voorkomende bestemming(en), mede bestemd voor instandhouding en bescherming van oudheidkundig en waardevolle elementen en terreinen.

Hoofdstuk 3: Algemene regels

Artikel 6: Anti-dubbelregel  
Dit artikel regelt dat grond die eenmaal in aanmerking is genomen bij het toestaan van een bouwplan waaraan uitvoering is gegeven of alsnog kan worden gegeven, bij de beoordeling van latere bouwplannen buiten beschouwing blijft.

- Artikel 7-8    Algemene bouw-, gebruiks- en aanduidingsregels  
Deze artikelen geven een aantal bouw-, gebruiks- en aanduidingsregels die algemene werking hebben en dus niet in één of meerdere specifieke bestemmingen gegeven worden.
- Artikel 9:    Algemene procedureregels  
Dit artikel regelt de nadere eisen omtrent de procedure.
- Hoofdstuk 4: Overgangs- en slotregels
- Artikel 10:    Overgangsrecht  
Dit artikel regelt het overgangsrecht voor bebouwing en gebruik van gronden en bouwwerken.
- Artikel 11:    Slotregel  
Dit artikel regelt de formele titel waaronder het bestemmingsplan kan worden aangehaald.

## Hoofdstuk 5                      Beleid en regelgeving

### 5.1     Wettelijk kader

#### 5.1.1   Wet ruimtelijke ordening

Op 1 juli 2008 trad de Wet ruimtelijke ordening (Wro) in werking. De Wro stelt regels voor het opstellen van ruimtelijke plannen. Ook bepaalt de Wro welke bestuurslaag voor welke ruimtelijke plannen verantwoordelijk is. Uitgangspunt is decentraal wat kan en centraal wat moet. Het Rijk en provincie kunnen zaken voor gemeente dwingend voorschrijven via een verordening en via een aanwijzing. De goedkeuring van bestemmingsplannen door de provincie is met de inwerkingtreding van de Wro komen te vervallen.

Ook gaat de wet in op financiële aspecten bij het opstellen van ruimtelijke plannen. Zo is een drempel voor tegemoetkoming in planschade van 2% geïntroduceerd en is de mogelijkheid van kostenverhaal bij grondexploitatie verbeterd.

De Wro stelt ook eisen aan de analoge en digitale beschikbaarstelling van ruimtelijke plannen.

De Wro is altijd van toepassing.

#### 5.1.2   Grondexploitatiewet

De Grondexploitatiewet is niet van toepassing

#### 5.1.3   Besluit ruimtelijke ordening

Het Besluit ruimtelijke ordening (Bro) vult een aantal artikelen uit de Wro verder in.

Onderwerpen zoals de wijze van voorbereiding van ruimtelijke besluiten, bepalingen over de manier waarop ruimtelijke besluiten beschikbaar moeten worden gesteld en een aantal financiële bepalingen zijn geregeld in het Bro. Ook noemt het besluit de aspecten waar een toelichting van een bestemmings-, wijzigings- of uitwerkingsplan, of een ruimtelijke onderbouwing behorende bij een omgevingsvergunning op grond van artikel 2.12, eerste lid, onder a, onder 3° van de Wabo in elk geval op in moet gaan. Het gaat dan om:

- a. een verantwoording van de in het plan gemaakte keuze van bestemmingen;
- b. een beschrijving van de wijze waarop in het plan rekening is gehouden met de gevolgen voor de waterhuishouding;
- c. de uitkomsten van het wettelijke vooroverleg;
- d. de uitkomsten van het verrichte onderzoek;
- e. een beschrijving van de wijze waarop burgers en maatschappelijke organisaties bij de voorbereiding zijn betrokken;
- f. de inzichten over de uitvoerbaarheid van het plan.

Wanneer het ruimtelijke plan een stedelijke ontwikkeling mogelijk maakt, moet ook ingegaan worden op de zogenaamde *ladder voor duurzame verstedelijking*. Deze ladder stimuleert zorgvuldig ruimtegebruik. De volgende drie stappen moeten hiervoor doorlopen worden:

1. Beschrijf of er een actuele, regionale behoefte bestaat aan de nieuwe stedelijke ontwikkeling;
2. Beoordeel of de stedelijke ontwikkeling gerealiseerd kan worden binnen het bestaande stedelijke gebied van de betreffende regio;
3. Beschrijf in hoeverre de ontwikkeling mogelijk is op locaties buiten het bestaand stedelijk gebied die multimodaal zijn ontsloten.

Deze toelichting gaat op alle bovenstaande aspecten in.

Het Bro is altijd van toepassing.

#### **5.1.4 Wet algemene bepalingen omgevingsrecht en het Besluit omgevingsrecht**

De Wabo is niet van toepassing.

#### **5.1.5 Flora- en faunawet**

Met het inwerkingtreden van de Flora- en faunawet (Ffw) is het soortenbeleid uit de Vogelrichtlijn van 1979 en de Habitatrichtlijn van 1992 van de Europese Unie in de nationale wetgeving verwerkt.

Ruimtelijke ontwikkelingen kunnen leiden tot verstoring, aantasting van broedplaatsen en vernietiging van verblijfplaatsen van beschermde soorten. Om dit te voorkomen beschermt de Ffw in het wild levende planten- en diersoorten. De mate van bescherming hangt af van de zeldzaamheid en kwetsbaarheid van de soort. Ook kent de Ffw een algemene zorgplicht. Op basis hiervan worden ook niet beschermde soorten zoveel mogelijk ontzien.

De Ffw hanteert het nee, tenzij principe. Activiteiten die mogelijk leiden tot negatieve effecten op beschermde soorten zijn in principe verboden, tenzij maatregelen kunnen worden genomen om dit te voorkomen. Wel is het mogelijk om op basis van een vrijstelling of ontheffing dergelijke activiteiten toch uit te kunnen voeren.

De Ffw is altijd van toepassing.

#### **5.1.6 Wet geluidhinder**

Een belangrijke basis voor de ruimtelijke afweging in het kader van het aspect geluid is de Wet geluidhinder (Wgh). Deze wet biedt geluidsgevoelige gebouwen en terreinen bescherming tegen geluidhinder van wegverkeerlawaai, spoorweglawaai en industriellawaai door zonering. Geluidsgevoelige gebouwen zijn woningen en andere geluidsgevoelige gebouwen. Dat zijn onderwijsgebouwen, ziekenhuizen en verpleeghuizen, verzorgingstehuizen, psychiatrische inrichtingen en kinderdagverblijven.

Binnen bepaalde afstanden (zones) van verschillende geluidsbronnen gelden grenswaarden voor de geluidsbelasting op gevoelige gebouwen en terreinen. Hierbij is een ondergrens (voorkeursgrenswaarde) en een bovengrens (maximaal toelaatbare grenswaarde) opgenomen. Ook gelden er grenswaarden voor het akoestische klimaat in de gebouwen zelf.

De Wgh is wel van toepassing.

#### **5.1.7 Wet geurhinder en veehouderij**

De Wet geurhinder en veehouderij (Wgv) is het beoordelingskader voor geur bij omgevingsvergunningen voor de activiteit milieu. Het gaat uitdrukkelijk om agrarische geur van landbouwhuisdieren uit dierstallen. Het Besluit algemene regels inrichtingen milieubeheer, beter bekend als het Activiteitenbesluit milieubeheer, bevat vergelijkbare bepalingen voor agrarische bedrijven die vallen onder dat besluit en geen omgevingsvergunning voor de activiteit milieu nodig hebben.

Voor ruimtelijke plannen is deze wet van belang voor het realiseren van nieuwe geurgevoelige objecten in de omgeving van veehouderijen (de zogenaamde omgekeerde werking). Daarnaast

moet voorkomen worden dat geurgevoelige objecten te dicht bij een veehouderij komen te liggen.

Met minimumafstanden en maximale waarden voor geurbelasting krijgen geurgevoelige objecten bescherming tegen overmatige geurhinder. De Wgv maakt onderscheid tussen dieren met geuremissiefactoren en dieren zonder geuremissiefactoren. Voor dieren met geuremissiefactoren gelden waarden voor geurbelasting en minimumafstanden voor (voormalige) bedrijfswoningen bij andere veehouderijen. Voor dieren zonder geuremissiefactoren gelden alleen minimumafstanden.

Voor wat betreft geurhinder van veehouderijen moet bekeken worden of er niemand onevenredig in zijn belangen geschaad wordt (belang omliggende veehouderijen) en of ter plaatse een goed woon- en leefklimaat kan worden gegarandeerd (belang geurgevoelig object).

De Wgv is wel van toepassing.

#### **5.1.8 Wet op de archeologische monumentenzorg**

De Wamz is niet van toepassing.

#### **5.1.9 Natuurbeschermingswet 1998**

De Nbw is niet van toepassing.

#### **5.1.10 Wet Milieubeheer en het Besluit milieueffectrapportage**

De Wm is niet van toepassing. Daarnaast is het Besluit milieueffectrapportage niet van toepassing.

#### **5.1.11 Waterwet**

De Waterwet is niet van toepassing.

#### **5.1.12 Crisis- en Herstelwet**

De Chw is niet van toepassing.

#### **5.1.13 Externe veiligheid**

Het wettelijke kader voor externe veiligheid bestaat onder meer uit het Besluit externe veiligheid inrichtingen (Bevi), de Circulaire Risiconormering vervoer gevaarlijke stoffen (CRnvgs) en het Besluit externe veiligheid buisleidingen (Bevb).

Externe veiligheid gaat over risicobronnen (bedrijven of transportroutes) en risico-ontvangers (personen of objecten die risico lopen). Om voldoende ruimte te scheppen tussen risicobronnen en de personen of objecten die risico lopen (kwetsbare of beperkt kwetsbare objecten) moeten vaak afstanden in acht worden genomen. Ook ontwikkelingsmogelijkheden die ingrijpen in de personendichtheid kunnen om onderzoek vragen. Bij risicovolle inrichtingen en leidingen gelden wettelijke afstanden, voor vervoer van gevaarlijke stoffen is dat voorlopig nog niet het geval.

Wat betreft de risico-ontvangers maakt de wetgeving onderscheid in kwetsbare objecten en beperkt kwetsbare objecten. Deze begrippen zijn gedefinieerd in het Bevi. Bij externe veiligheid wordt onderscheid gemaakt in het plaatsgebonden risico (PR) en het groepsrisico (GR).

Het plaatsgebonden risico (PR) geeft de kans, op een bepaalde plaats, om te overlijden als gevolg van een ongeval met gevaarlijke stoffen. De kans heeft betrekking op iemand die continu op die plaats aanwezig is. Het PR kan weergegeven worden met zogeheten risicocontouren: lijnen die punten verbinden met eenzelfde PR.

Het groepsrisico (GR) is een maat voor de kans dat bij een ongeval een groep slachtoffers valt met een bepaalde omvang. Het GR is daarmee een maat voor de maatschappelijke ontwrichting bij een calamiteit. Het GR wordt bepaald binnen het invloedsgebied van een risicovolle activiteit. Dit invloedsgebied wordt meestal begrensd door de 1% letaliteitsgrens. Dit is de afstand waarop niet meer dan 1% van de blootgestelde mensen in de omgeving komt te overlijden bij een calamiteit met gevaarlijke stoffen.

Het aspect externe veiligheid is wel van toepassing.

## **5.2 Rijksbeleid**

### **5.2.1 Structuurvisie Infrastructuur en Ruimte**

De SVIR heeft geen invloed op het ruimtelijke plan.

### **5.2.2 Besluit algemene regels ruimtelijke ordening**

Het Barro heeft geen invloed op het ruimtelijke plan.

## **5.3 Provinciaal beleid en provinciale regelgeving**

### **5.3.1 Structuurvisie ruimtelijke ordening**

Op 1 oktober 2010 stelden Provinciale Staten van de provincie Noord-Brabant de Structuurvisie ruimtelijke ordening vast. Daarmee geeft de provincie de hoofdlijnen van het provinciale ruimtelijke beleid tot 2025 aan, met een doorkijk naar 2040. De visie bindt de provincie voor wat betreft het ruimtelijk handelen en vormt de basis voor de wijze waarop de provincie de instrumenten die de Wet ruimtelijke ordening biedt, inzet.

Aldus definieert de provincie haar belangen en maakt de provincie ruimtelijke keuzes. Deze belangen en keuzes zijn gebaseerd op trends en ontwikkelingen. Ook beschrijft de provincie in de structuurvisie vier ruimtelijke structuren: de groenblauwe structuur, het landelijk gebied, de stedelijke structuur en de infrastructuur.

Voor iedere structuur formuleert de provincie ambities en beleid. De provincie ontwikkelde geen aparte ruimtelijke visie op het landschap, maar geeft die onder andere vorm in de 'uitwerking gebiedspaspoorten'. Daarin beschrijft de provincie welke landschapskenmerken zij op regionaal niveau van belang vindt en hoe deze kunnen worden versterkt. Daarnaast zijn er deelstructuurvisies opgesteld voor specifieke onderwerpen.

Op 7 februari 2014 stelden Provinciale Staten de Structuurvisie RO 2010 - partiële herziening 2014 vast. Deze partiële herziening richt zich op het verwerken van besluitvorming die op provinciaal en nationaal niveau al heeft plaatsgevonden. Met name de besluiten rondom *Transitie naar een zorgvuldige veehouderij 2020* betekenen een forse verandering van beleid voor de primaire agrarische sector. Ook wijzigde het beleid ten aanzien van de realisatie van natuur.

De provinciale structuurvisie is van belang voor het ruimtelijke plan.

### **Provinciale belangen en ruimtelijke keuzes**

De provincie wil sturen op ruimtelijke kwaliteit. De ruimtelijke keuzes geven inhoud aan het streven naar ruimtelijke kwaliteit en zijn van provinciaal belang. De belangrijkste keuzes voor het plangebied zijn:

*Provinciaal belang 1: concentratie van verstedelijking.*

Conform de structuurvisie dient voor wonen en werken te worden ingezet op herstructurering en het beheer van het bestaand stedelijk gebied. Ontwikkelingen voor wonen, werken en voorzieningen zijn gericht op de eigen behoefte. Voor de opvang van de woningbouwbehoefte geldt het principe van bouwen voor migratiesaldo-nul.

### **Provinciale sturingsfilosofie**

De provincie wil haar doelen bereiken door samen te werken aan kwaliteit. De provincie realiseert haar doelen op vier manieren: door regionaal samen te werken, te ontwikkelen, te beschermen en te stimuleren.

#### *Regionaal ruimtelijk overleg*

De provincie kiest voor samenwerking in vier regio's. De gemeente Landerd behoort tot de regio Noordoost Brabant. Het regionale overleg en de regionale afstemming hebben een juridische basis die vastligt in de provinciale verordening.

#### *Zorgplicht voor ruimtelijke kwaliteit*

Nieuwe ontwikkelingen bieden een kans voor behoud en ontwikkeling van het landschap. De hoofdregel is dat ontwikkelruimte dient bij te dragen aan het versterken van de ruimtelijke kwaliteit. Het ontwikkelen van landschap reikt verder dan vasthouden aan wat er is. Ontwikkelen van het landschap gaat ook om het toevoegen van nieuwe kwaliteiten. De zorgplicht voor ruimtelijke kwaliteit bepaalt dat:

- er zorgvuldig wordt omgegaan met het ruimtegebruik;
- er rekening wordt gehouden met de omgeving;
- de ontwikkeling bijdraagt aan het behoud of de versterking van de ruimtelijke kwaliteit.

Dit principe is van toepassing op zowel het stedelijke als het landelijke gebied en is uitgewerkt in de Verordening ruimte 2014.

#### *Zorgvuldig ruimtegebruik*

De provincie wil dat gemeenten bij ruimtelijke afwegingen het principe van zorgvuldig ruimtegebruik toepassen. Nieuw ruimtebeslag moet zoveel mogelijk voorkomen worden. In eerste instantie krijgen initiatieven een plek binnen bestaand bebouwd gebied. Pas als hier geen mogelijkheden zijn of de kwaliteiten van de geplande ontwikkeling hier niet bij passen, wordt er in de omgeving gezocht naar de best mogelijke plek. Naast zuinig ruimtegebruik richt de provincie zich ook op herstructurering en hergebruik van verouderde locaties in het stedelijk gebied en op sanering van ongewenste functies in het buitengebied.

#### *Rekening houden met de omgeving*

Gebiedskenmerken en omliggende waarden, gebaseerd op de lagenbenadering, zijn leidend bij de vraag 'waar' en 'hoe' de nieuwe ruimte wordt aangesneden. De ruimtelijke onderbouwing van een ontwikkeling geeft aan hoe is omgegaan met de ambities zoals verwoord in de structuren en in de gebiedspaspoorten.



Hierbij wordt een relatie gelegd tussen de ruimtelijke ontwikkeling en de gebiedskenmerken van de plek.

#### *Kwaliteitsverbetering van het landschap*

Bij nieuwe ruimtelijke ontwikkelingen in het buitengebied wil de provincie dat de initiatiefnemer zorgt voor kwaliteitsverbetering van het landschap om daarmee het verlies aan omgevingskwaliteit te beperken. Dit uitgangspunt geldt voor ontwikkelingen buiten bestaand stedelijk gebied én buiten de Ecologische hoofdstructuur en maakt de principes van ontwikkelingsplanologie toepasbaar. Concreet betekent dit dat passende functies zich kunnen ontwikkelen als er ook een prestatie voor het landschap tegenover staat. Dit voorkomt aantasting van de basiskwaliteit (bodem, water) en verlies aan ecologische, cultuurhistorische en landschappelijke waarden. Ontwikkelingen die passen bij de aard, schaal en functie van het landelijk gebied, zoals agrarische en recreatieve ontwikkelingen en kleinschalige dienstverlening zijn mogelijk. Ook de ontwikkeling van andere (rode) functies is onder voorwaarden mogelijk. De ruimtelijke onderbouwing van een besluit geeft aan welke bijdrage wordt geleverd aan de kwaliteitsverbetering van het landschap en hoe dit is geborgd. In principe gaat de provincie uit van de realisering van een fysieke prestatie op de projectlocatie en/of de directe projectomgeving. Indien dat niet mogelijk is, is de vorming van een gemeentelijk of regionaal landschapsfonds een optie. De gemeente Landerd stelde hiervoor het fonds *Kwaliteitsverbetering landschap* in.

#### *Landschappen van Allure*

De provincie zet in op groene gebiedsontwikkeling van een aantal gebieden in de provincie. Hiervoor bestaat de investeringsstrategie *Agenda voor Brabant*. Eén van deze gebieden is de Maashorst waarvan een belangrijk deel binnen de gemeentegrenzen van de gemeente Landerd ligt. De provincie stimuleert via een gebiedsgerichte aanpak de versterking van de waarden van het landschap in deze gebieden. Natuur, water, cultuurhistorie en recreatie worden verbonden met de sociale en economische structuur door uitvoering van concrete projecten maar ook door specifiek aandacht voor gebiedsprofilering, communicatie en educatie.

#### **Structuren: ambitie, beleid en uitvoering in de structuurvisie**

De structuren geven een hoofdcoers aan, een ruimtelijk ontwikkelingsperspectief voor een combinatie van functies. Ook geven structuren aan waar functies uitgesloten zijn of welke randvoorwaarden de provincie aan functies stelt. Binnen de structuren is ruimte voor regionaal maatwerk. De volgende vier structuren zijn onderscheiden:

- de groenblauwe structuur;
- het landelijk gebied;
- de stedelijke structuur;
- de infrastructuur.

#### *De groenblauwe structuur*

Deze omvat de samenhangende gebieden in Noord-Brabant waar natuur- en waterfuncties behouden en ontwikkeld worden. Niet alleen in, maar ook buiten de natuurgebieden. Er is ruimte voor de ontwikkeling van een natuurlijk en robuust watersysteem.

In de groenblauwe structuur zijn drie perspectieven onderscheiden:

- *Het kerngebied groenblauw*

Natuurgebieden in de Ecologische hoofdstructuur, ecologische verbindingzones en belangrijke waterstructuren horen in dit perspectief. De hoofdfunctie is behoud en ontwikkeling van het natuur- en watersysteem.

- *De groenblauwe mantel*

Overwegend gemengd landelijk gebied met een belangrijke nevenfunctie voor natuur en water. Gebieden grenzend aan het kerngebied die bijdragen aan de bescherming van de waarden. Het behoud en vooral de ontwikkeling van natuur, water(-beheer) en landschap is in de groenblauwe mantel een belangrijke opgave. Vormen van grondgebonden agrarisch gebruik zijn van blijvend belang voor de ontwikkeling van groene en blauwe waarden. Verder liggen er kansen voor recreatie en toerisme.

- *De gebieden voor waterberging*

Deze gebieden zijn van belang voor hoogwaterbescherming (ruimte voor de rivier) en waterberging (regionale waterberging).

*Het landelijk gebied*

Het landelijk gebied omvat het gebied buiten de groenblauwe structuur en de stedelijke structuur zoals steden, dorpen en bedrijventerreinen. Het gebied is een multifunctionele gebruikruimte. Naast land- en tuinbouw is er ruimte voor niet-agrarische functies.

Er worden binnen het landelijk gebied twee perspectieven onderscheiden:

- *Gemengd landelijk gebied*

De provincie beschouwt het hele landelijk gebied als een gebied waarbinnen een menging van functies aanwezig is: het gemengd landelijk gebied. Binnen dit gebied wordt de agrarische functie vaak in samenhang met andere functies (in de omgeving) uitgeoefend. Hier kan worden voldaan aan de vraag naar kleinschalige stedelijke voorzieningen, recreatie en ondernemingen in een groene setting. Daarnaast wil de provincie dat er ruimte beschikbaar blijft om de agrarische productiestructuur te behouden en te versterken. Dat betekent dat (stedelijke) functies die ten koste gaan van de ruimte voor agrarisch gebruik of die strijdig zijn met de landbouw in die gebieden geweerd worden. De provincie vraagt aan gemeenten om deze gebieden vast te leggen en te beschermen. Delen van de voormalige landbouwontwikkelingsgebieden uit de reconstructieplannen en de vestigingsgebieden glastuinbouw beschouwt de provincie in ieder geval als primair agrarisch gebied.

- *Accentgebied agrarische ontwikkeling*

Binnen deze gebieden ziet de provincie ruimte en kansen om de agrarische productiestructuur te verduurzamen en te versterken. Op de structurenkaart zijn vanuit een regionaal schaalniveau vier accentgebieden agrarische ontwikkeling aangeduid. Het gebied rondom en ten zuiden van de kern Zeeland maakt hiervan deel uit. Hier liggen mogelijkheden voor het versterken van de positie van de aanwezige sectoren.

*De stedelijke structuur*

De provincie kiest hier voor twee perspectieven: ten eerste stedelijk concentratiegebied waar de groei van de verstedelijking wordt opgevangen en de groene ruimten tussen de steden open worden gehouden. Ten tweede de kernen in het landelijke gebied die zo veel als mogelijk worden ontzien van verdere verstedelijking doordat daar alleen de opvang van de eigen verstedelijkingsbehoefte wordt opgevangen (migratiesaldo-nul).

### *De infrastructuur*

Vanwege de ligging tussen grote stedelijke netwerken heeft het Brabantse infrastructuurnetwerk een belangrijke functie in het (inter)nationale personen- en goederenvervoer. De internationale bereikbaarheid is in toenemende mate een concurrentiefactor tussen economische regio's. De provincie wil zorgen voor een betere verknoping van infrastructuur en ruimtelijke ontwikkelingen, en daarnaast de bereikbaarheid bevorderen.

## **5.3.2 Verordening ruimte 2014**

### **Inleiding**

De Verordening ruimte 2014 geeft regels waarmee rekening moet worden gehouden bij het opstellen van ruimtelijke besluiten. Op 19 maart 2014 trad de provinciale verordening in werking. De verordening gaat in op het bevorderen van de ruimtelijke kwaliteit, deelt het provinciale grondgebied in aan de hand van structuren, wijst aanduidingen toe en biedt rechtstreeks werkende regels waar bij het verlenen van vergunningen rekening mee moet worden gehouden.

Hierna wordt aangegeven welke onderdelen van de provinciale verordening van belang zijn voor dit ruimtelijke plan. Aan de doorwerking daarvan wordt verderop aandacht besteed.

### **Bevordering van ruimtelijke kwaliteit**

De in de structuurvisie gepresenteerde zorgplicht voor ruimtelijke kwaliteit is uitgewerkt in de provinciale verordening. Een ruimtelijke ontwikkeling moet bijdragen aan de ruimtelijke kwaliteit van het daarbij betrokken gebied en de naaste omgeving. Het gaat daarbij in elk geval om een goede landschappelijke inpasbaarheid en zorgvuldig ruimtegebruik.

Om te komen tot kwaliteitsverbetering is vastgelegd dat een ruimtelijk plan dat een ruimtelijke ontwikkeling buiten bestaand stedelijk gebied mogelijk maakt, bijdraagt aan de fysieke verbetering van de aanwezige of potentiële kwaliteiten van het gebied of de omgeving. Deze bijdrage moet financieel, juridisch en feitelijk zijn geborgd. Indien een kwaliteitsverbetering niet is verzekerd, wordt het ruimtelijke plan pas vastgesteld als een passende financiële bijdrage in een landschapsfonds is verzekerd.

### **Structuren in de provinciale verordening**

#### *Structuur: Gemengd landelijk gebied*

Het ruimtelijke plan dat ligt in gemengd landelijk gebied onderscheidt voor een goede ruimtelijke ordening gebieden waar een gemengde plattelandseconomie of een in hoofdzaak agrarische economie wordt nagestreefd. Toegelicht moet worden dat het ruimtelijke plan past binnen het te voeren ruimtelijk beleid voor dat gebied en bijdraagt aan de ruimtelijke kwaliteit. Voor het gemengd landelijk gebied is het beleid van artikel 7 zoals omschreven in hoofdstuk 3 van de Verordening ruimte 2014 van toepassing.

### **Aanduidingen**

Het ruimtelijke plan ligt in een gebied met de aanduiding beperkingen veehouderij. Voor gebieden met deze aanduiding is het beleid van artikel 25 zoals omschreven in hoofdstuk 4 van de Verordening ruimte 2014 van toepassing.

### 5.3.3 Brabantse Zorgvuldigheidsscore Veehouderij

De BZV is niet van toepassing.

## 5.4 Gemeentelijk beleid

Het gemeentelijke beleid dat relevant is voor de ruimtelijke ontwikkeling van de gemeente is neergelegd in diverse sectorale beleidsregels. Daarnaast zijn er een Strategische visie en een Structuurvisie opgesteld voor de hele gemeente die ingaan op het ruimtelijk functionele beleid van de gemeente Landerd. Hierna volgt een uiteenzetting van het gemeentelijke beleid.

### 5.4.1 Strategische visie Landerd 2020. Levendig en natuurlijk ondernemend

Op 10 november 2011 stelde de gemeenteraad de Strategische visie Landerd 2020. Levendig en natuurlijk ondernemend vast. De toekomstvisie biedt zicht op de ontwikkelingen, perspectieven en ambities in de gemeente Landerd op het gebied van wonen, werken, zorg en voorzieningen, de agrarische sector en natuur en recreatie. Vanuit ieder van die perspectieven worden de ontwikkelingen afgezet tegen de mogelijkheden en gevolgen voor het lokale woon-, werk- en leefklimaat, en voor de lokale economie. De visie kan daardoor gebruikt worden als basis voor de ontwikkeling van een samenhangend beleid op de gemeentelijke aandachtsgebieden. Duurzaamheid is daarbij een thema dat alle onderwerpen in de strategische visie raakt.

De visie gaat uit van zes kernpunten. Dit zijn wonen en werken, ontgroening, vergrijzing en krimp, de ambtelijke organisatie, duurzaamheid, zelfstandigheid en natuur en recreatie. Samengevat gaat de visie uit van een gemeente waarin in het jaar 2020 bewoners, organisaties, ondernemers en de gemeente zich gezamenlijk inzetten voor een positief woon-, werk- en leefklimaat. De omringende natuur is daarbij het uitgangspunt voor profilering als groene gemeente. Bewoners zetten zich vanuit hun maatschappelijke betrokkenheid in voor de samenleving, waarbij de gemeente de faciliteiten schept en ondernemers in Landerd een positief ondernemersklimaat ervaren.

De strategische visie is altijd van toepassing.

### 5.4.2 Structuurvisie Landerd

#### Algemeen

De gemeenteraad stelde op 14 januari 2014 de *Structuurvisie Landerd* vast. De structuurvisie is opgesteld vanwege de behoefte aan regie van de gemeente op ruimtelijke ontwikkelingen nu en in de toekomst. De visie geeft aan welke ontwikkelingen de gemeente de komende jaren voorziet op verschillende beleidsterreinen. De structuurvisie gaat uit van zes hoofdbeleidsvelden. Dit zijn:

- wonen;
- economie (bedrijven, agrarische bedrijven, toeristisch-recreatieve bedrijven);
- voorzieningen (commercieel en niet-commercieel);
- omgeving en eigenheid (waarden, kwaliteiten, identiteiten, fysieke omgeving);
- verkeer en mobiliteit;
- water.

De beleidskaders geven de ruimte aan die het gemeentebestuur biedt aan ontwikkelingen die niet passen binnen geldende bestemmingsplannen. De gemeente Landerd wil nieuwe ontwikkelingen, passend binnen de structuurvisie, faciliteren.

### **Uitvoeringsparagraaf**

De structuurvisie bevat ook een uitvoeringsparagraaf. Die paragraaf gaat in op de kostenaspecten van het te voeren beleid en het verhalen van kosten. Belangrijke aspecten zijn het realiseren van voldoende parkeerplaatsen, het verhogen van de kwaliteit van het landschap en het realiseren van een goede ruimtelijke ordening ten opzichte van de woningbouwopgave.

#### *Uitvoeringsparagraaf parkeren*

Parkeren is een belangrijk aandachtspunt in met name de centra van Zeeland en Schaijk. Het gemeentelijke standpunt is dat in principe op eigen terrein in de eigen parkeergelegenheid moet worden voorzien. Daarbij worden de parkeernormen gehanteerd zoals die door de gemeente zijn vastgesteld. Als dat niet (geheel) lukt, moet per initiatief middels een (dynamische) parkeerbalans worden berekend wat het effect is en zal de ruimtelijke ontwikkeling moeten bijdragen in de kosten op openbaar terrein. Er is dan ook een parkeerfonds ingesteld waaraan alle ruimtelijke ontwikkelingen in de kommen van Zeeland en Schaijk moeten bijdragen die niet in voldoende parkeergelegenheid en op eigen terrein kunnen voorzien.

#### *Uitvoeringsparagraaf landschappelijke kwaliteit*

De gemeente Landerd streeft naar versterking van (onder andere) de landschappelijke kwaliteit van het totale buitengebied. Per initiatief dient zoveel mogelijk aansluiting te worden gezocht bij de gebiedsindeling in het Landschapsbeleidsplan Landerd 2013-2027. Uitgangspunt is het realiseren van kwaliteitsverbeterende maatregelen, het liefste binnen het plangebied. Is dat niet mogelijk, dan dient er een bijdrage in het fonds Kwaliteitsverbetering landschap worden gestort. Met dit fonds worden concrete projecten uit het landschapsbeleidsplan uitgevoerd.

#### *Uitvoeringsparagraaf woningbouwopgave*

De gemeente Landerd stelde beleid op om te komen tot een evenwichtige woningmarkt in kwantitatieve en kwalitatieve zin. Daartoe is beleid ontwikkeld om harde plancapaciteit die niet benut wordt na enige tijd in te trekken. Tevens is een integrale afweging van het woningbouwprogramma gemaakt, gericht op besluitvorming over de afhandeling van (lopende) bouwplannen. Hierbij is ook een doorkijk naar de toekomst gegeven voor wat betreft nieuwe, nog onbekende woningbouwplannen. Duidelijk is dat er enkel aan de eis van een goede ruimtelijke ordening wordt voldaan als de gemeentelijke woningbouwopgave niet wordt overschreden. Nieuwe initiatiefnemers krijgen de ruimte om te komen met nieuwe woningbouwplannen waaraan kwalitatief en ruimtelijk behoefte bestaat.

### **5.4.3 Bestemmingsplan**

Het plangebied is gelegen binnen het vigerende bestemmingsplan 'Buitengebied', dat door de raad van de gemeente Landerd is vastgesteld d.d. 23 mei 2013.

### **5.4.4 Waterplan Landerd**

Op 13 december 2007 stelde de gemeenteraad het Waterplan Landerd vast. Het dagelijks bestuur van het waterschap Aa en Maas deed dat op 23 januari 2008. In het waterplan zijn wateraspecten beschouwd aan de hand van zes thema's. Deze thema's zijn:

- veiligheid;
- volksgezondheid;
- voldoende water;
- schoon/natuurlijk water;

- gebruik en beleving;
- communicatie en samenwerking.

Het waterplan schetst voor elk van de thema's een streefbeeld voor het jaar 2030. Met dit beeld voor ogen zijn maatregelen bepaald die nodig zijn om invulling te geven aan dit streefbeeld, de wateropgaven.

Het waterplan is altijd van toepassing.

#### **5.4.5 Verkeersnotitie Landerd 2012**

De verkeersnotitie is niet van toepassing.

#### **5.4.6 Parkeernormen 2012**

Op 14 februari 2012 stelde het college van burgemeester en wethouders de Parkeernormen Landerd 2012 vast. Tegelijk besloot het college om als voorwaarde te stellen dat er bij ruimtelijke ontwikkelingen een (dynamische) parkeerbalans wordt opgesteld. Bij verschillende nieuwe functies binnen het gebied mag er een berekening worden gemaakt op basis van bezettingsgraad en daarmee van mogelijk dubbelgebruik.

Het uitgangspunt is dat een ruimtelijke ontwikkeling op eigen terrein voorziet in de (extra) parkeerbehoefte die er door de ruimtelijke ontwikkeling ontstaat. Is dat niet mogelijk, dan dient een bijdrage te worden gestort in het parkeerbonds voor zover het een ruimtelijke ontwikkeling betreft in de kernen van Zeeland en Schaijk. Het betreft hierbij vaak maatwerkoplossingen. Voor overige gebieden dient parkeren altijd op eigen terrein opgelost te worden.

De parkeernormen zijn wel van toepassing.

#### **5.4.7 Nota Archeologie gemeente Landerd**

Op 24 mei 2012 stelde de gemeenteraad de Nota Archeologie gemeente Landerd en de Archeologische beleidskaart gemeente Landerd vast. In de nota staat dat wanneer er bij ruimtelijke initiatieven sprake is van bodemverstoring, archeologisch (inventariserend) onderzoek noodzakelijk is in gebieden met een middelhoge of hoge archeologische verwachtingswaarde. De nota is vertaald in de nieuwe bestemmingsplannen van de gemeente Landerd.

Op de beleidskaart staat de verwachtingswaarde voor een bepaald gebied en of er bekende archeologische resten zijn. Vervolgens kan bepaald worden of er een onderzoeksverplichting geldt. Dit hangt naast de verwachtingswaarde en het wel of niet bekend zijn van archeologische resten ook af van de oppervlakte van de bodemverstoring en hoe diep de verstoring beneden maaiveld reikt.

Deze nota is wel van toepassing.

#### **5.4.8 Monumentenverordening gemeente Landerd**

De monumentenverordening is niet van toepassing.

#### **5.4.9 Nota bodembeleid**

De Nota Bodembeleid is niet van toepassing.

#### **5.4.10 Wonen**

De gemeente Landerd maakt samen met haar regiogemeenten jaarlijks afspraken over woningbouw. Deze afspraken betreffen zowel kwantitatieve aspecten (hoeveel woningen er mogen worden gebouwd) als kwalitatieve aspecten (zoals wonen en zorg en herstructurering van de bestaande woningvoorraad).

Voor de kwantitatieve afspraken vormen de gemeentelijke woningbehoefte onderzoeken en de prognose van de provincie Noord-Brabant het uitgangspunt.

Het onderhavige initiatief past binnen het gemeentelijke woningbouwprogramma.

#### **5.4.11 Beleidsregels voor tijdelijke bewoning van bijgebouwen in verband met mantelzorg**

Deze beleidsregels zijn niet van toepassing.

#### **5.4.12 Hooibergenbeleid gemeente Landerd**

Het hooibergenbeleid is niet van toepassing.

#### **5.4.13 Centrumplan Schaijk**

Het centrumplan is niet van toepassing.

#### **5.4.14 Centrumvisie Zeeland**

De centrumvisie is niet van toepassing.

#### **5.4.15 Structuurvisie Buitengebied in ontwikkeling gemeente Landerd**

De structuurvisie is niet van toepassing.

#### **5.4.16 Landschapsbeleidsplan Landerd 2013-2027**

Op 8 november 2012 stelde de gemeenteraad het Landschapsbeleidsplan Landerd 2013-2027 vast. Het landschapsbeleidsplan geeft weer waar het landschap van de gemeente Landerd aanvullingen en aanpassingen nodig heeft. Het buitengebied van de gemeente is in elf deelgebieden ingedeeld. Op de dorpskernen gaat het plan alleen in op de hoofdstructuren en de aanplant langs de dorpsranden. Voor elk van deze gebieden is weergegeven waaruit ingrepen in het landschap moeten bestaan. Deze maatregelen zijn globaal uitgewerkt in de vorm van recepten. De invulling van de groencompensatie dient op deze recepten te worden afgestemd.

Het landschapsbeleidsplan is altijd van toepassing.

#### **5.4.17 Kwaliteitsplan Graspeel juni 2013**

Het kwaliteitsplan is niet van toepassing.

#### **5.4.18 Kwaliteitskader buitengebied gemeente Landerd Zorgvuldige veehouderij**

Het eerste deel van het kwaliteitskader, de nota Zorgvuldige veehouderij 2014, geldt voor ontwikkelingen van veehouderijen in het buitengebied die in strijd zijn met het geldende ruimtelijke plan. De nota is gebaseerd op de Verordening ruimte 2014 en werkt enkele

begrippen uit de Verordening ruimte nader uit. Het gaat om de begrippen 'zorgvuldige veehouderij' en 'grondgebonden veehouderij'.

### **Nota kwaliteitsverbetering**

Het tweede deel van het kwaliteitskader, de Nota kwaliteitsverbetering, werkt het begrip 'kwaliteitsverbetering' nader uit. Ook dit begrip komt voort uit het provinciale beleid. Bij ruimtelijke ontwikkelingen die niet aan regels van het bestemmingsplan voldoen, moet sprake zijn van voldoende kwaliteitsverbetering voordat aan een dergelijke ruimtelijke ontwikkeling medewerking kan worden verleend.

Wat de gemeente Landerd onder voldoende kwaliteitsverbetering verstaat, is uitgewerkt in dit deel van het kwaliteitskader. Ingegaan wordt op mogelijke landschappelijke en maatschappelijke kwaliteitsverbeterende maatregelen. Een aantal ontwikkelingen is in drie categorieën ingedeeld. Per categorie is aangegeven welke kwaliteitsverbeterende maatregelen moeten worden doorgevoerd. Het stuk gaat ook in op de manier waarop de kwaliteitsverbetering juridisch kan worden geborgd.

Het kwaliteitskader is wel van toepassing.

#### **5.4.19 Maashorst Manifest**

Het manifest is niet van toepassing.

#### **5.4.20 Volksgezondheid**

Het aspect volksgezondheid is niet van toepassing.

#### **5.4.21 Gewijzigde verordening geurhinder en veehouderij 2014**

Op 12 maart 2015 is de 'Gewijzigde Verordening geurhinder en veehouderij 2014' vastgesteld. Voorafgaand stelde de gemeenteraad op 11 december de volgende stukken vast:

- de 'Geurgebiedsvisie 2014 gemeente Landerd';
- de 'Verordening geurhinder en veehouderij 2014 gemeente Landerd', en;
- de 'Normenkaart behorende bij de Verordening geurhinder en veehouderij 2014 gemeente Landerd'.

De Wet geurhinder en veehouderij stelt de gemeente in staat om middels gemeentelijk geurbeleid te sturen op geuremissies afkomstig uit stallen bij veehouderijen en daarmee op de geurbelasting op de omgeving. Dit geurbeleid bestaat uit een geurverordening en een geurgebiedsvisie. De geurverordening bevat de geur- en afstandsnormen waaraan getoetst wordt in het kader van vergunningverlening. De geurgebiedsvisie bevat de onderbouwing bij deze normen en de uitgangspunten van het gemeentelijke geurbeleid.

Op grond van de verordening gelden maximale waarden voor de geurbelasting van een veehouderij op een geurgevoelig object. Ook zijn minimale afstanden aangegeven voor de geurbelasting van een veehouderij op een geurgevoelig object.

De verordening is wel van toepassing.



#### **5.4.22 Beleidsplan Recreatie en Toerisme Landerd**

Het beleidsplan is niet van toepassing.

#### **5.4.23 Ontwikkelingsvisie Recreatieterrein Landerd**

De ontwikkelingsvisie is niet van toepassing.

## Hoofdstuk 6 Verantwoording

### 6.1 Inleiding

Dit hoofdstuk toont aan dat dit ruimtelijke plan voldoet aan een goede ruimtelijke ordening. De volgende aspecten komen aan bod:

- beleid en regelgeving;
- milieu- en omgevingsaspecten;
- waarden;
- kwaliteitsverbetering van het landschap;
- defensie;
- ladder voor duurzame verstedelijking;
- milieueffectrapportage.

### 6.2 Beleid en regelgeving

Hoofdstuk 5 gaat in op het beleid en de regelgeving die van toepassing zijn op dit ruimtelijke besluit. In deze paragraaf is uitgelegd of het ruimtelijke besluit past binnen dat beleid en die regelgeving.

#### 6.2.1 Rijksbeleid

##### Structuurvisie Infrastructuur en Ruimte

Dit wijzigingsplan heeft geen betrekking op een van de nationale ruimtelijke belangen zoals verwoord in de SVIR. Aanvullende maatregelen hoeven derhalve niet te worden getroffen.

##### Besluit algemene regels ruimtelijke ordening

Dit wijzigingsplan heeft geen betrekking op een van de nationale ruimtelijke belangen zoals verwoord in het Barro. Aanvullende maatregelen hoeven derhalve niet te worden getroffen.

#### 6.2.2 Provinciaal beleid en provinciale regelgeving

##### Structuurvisie 2010 - partiële herziening 2014

Zoals uit onderstaand kaartje blijkt, valt het plangebied onder het 'landelijk gebied' nader aangeduid als 'gemengd landelijk gebied'. Daarnaast is het plangebied aangeduid als 'zoekgebied verstedelijking'.

##### Landelijk gebied

Het landelijk gebied ligt buiten de groenblauwe structuur en de stedelijke structuur zoals steden, dorpen en bedrijventerreinen. Het landelijk gebied biedt een multifunctionele gebruikruimte voor land- en tuinbouw, natuur, water, recreatie, toerisme en kleinschalige stedelijke functies.

Land- en tuinbouw zijn de grootste ruimtegebruikers. De positie van de sector varieert daarbij van sterke landbouwclusters voor glastuinbouw, boomteelt en veehouderij tot een gemengd gebied met landbouw, stedelijke functies, recreatie en toerisme, natuurfuncties en verbrede landbouw. De land- en tuinbouw krijgt binnen het landelijk gebied steeds meer te maken met het groeiende ruimtegebruik van deze andere functies. Dit is het gevolg van de toenemende vraag van de Brabantse bevolking naar ruimte voor wonen, werken, recreatie, toerisme en natuur. Tegelijkertijd is het recreatief gebruik van het landelijk gebied en de kwaliteit daarvan als woon- en leefklimaat van Noord-Brabant in toenemende mate van belang voor de Brabantse economie.

Binnen het landelijk gebied biedt de provincie ruimte aan een breed georiënteerde plattelandseconomie met een menging van functies met ontwikkelingsmogelijkheden voor land- en tuinbouw, toerisme en recreatie en verbreding van agrarische activiteiten met streekproducten, zorgverblijven en recreatief verblijf.

Ontwikkelingen, zoals wonen, werken, (historische) landgoederen, recreatie en toerisme dienen qua aard, schaal en functie te passen bij de omgeving en moeten rekening houden met de omgevingskwaliteiten. De ontwikkeling van functies is in beginsel alleen mogelijk op vrijkomende locaties. Daarnaast dient rekening te worden gehouden met (ontwikkelingsmogelijkheden van) omliggende bestaande functies, zoals volwaardige agrarische bedrijven, recreatiebedrijven of woonfuncties.

### Zoekgebied verstedelijking

Binnen de zoekgebieden verstedelijking wordt extra aandacht gevraagd voor (het beperken van) de ontwikkelingsmogelijkheden van functies die een toekomstige stedelijke ontwikkeling kunnen bemoeilijken.

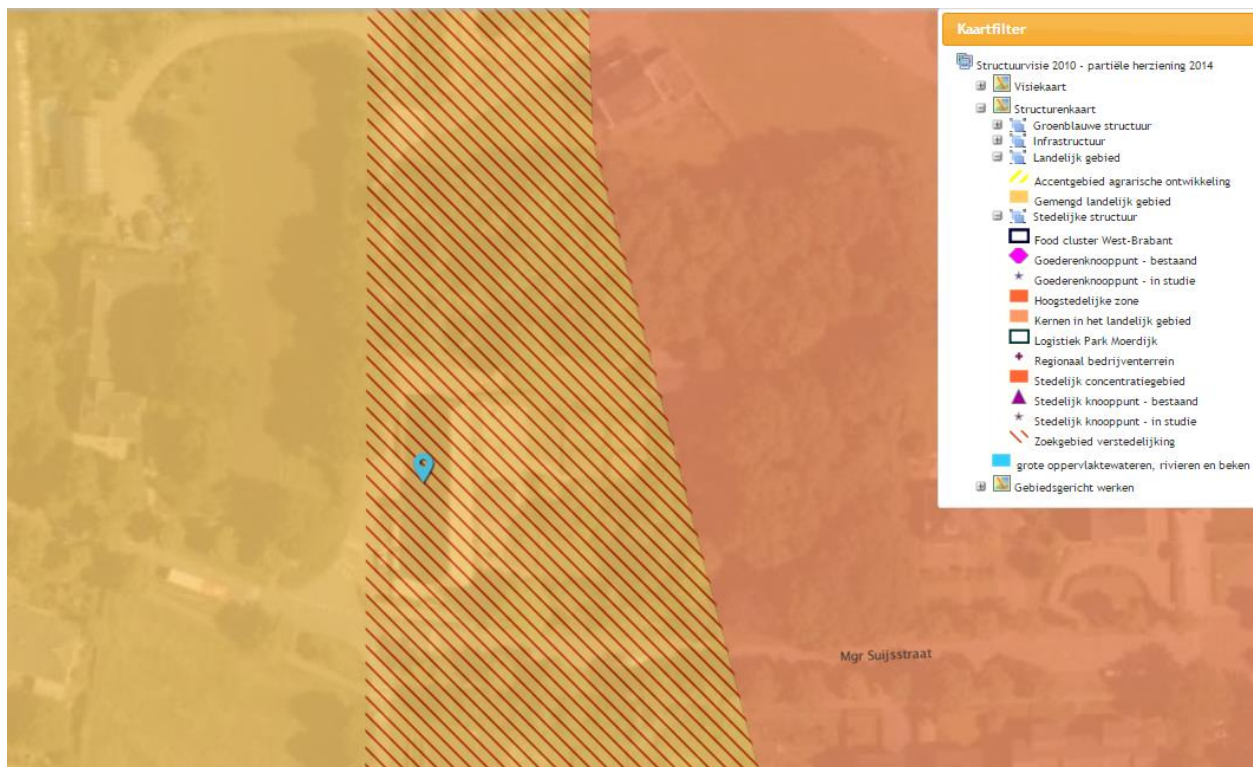

*Uitsnede Structuurvisie 2010 – partiële herziening 2014 (plangebied aangegeven met blauwe bolletje)*

### Conclusie

Doordat de woningsplitsing plaatsvindt binnen een bestaande woonboerderij kan de ontwikkeling als passend binnen de omgeving worden gezien en worden omliggende functies niet beperkt in hun ontwikkelingsmogelijkheden. Daarnaast staat de woningsplitsing het beleid voor zoekgebieden verstedelijking op geen enkele manier in de weg. Door het landschappelijk inpassen van het plangebied worden de omgevingskwaliteiten verder versterkt. Geconcludeerd wordt dat de ontwikkeling niet in strijd is met de Structuurvisie 2010 – partiële herziening 2014.

### **6.2.3 Verordening ruimte 2014**

Zoals uit onderstaand kaartje blijkt, valt het plangebied onder het 'gemengd landelijk gebied'. Nader aangeduid als 'zoekgebied voor stedelijke ontwikkeling' en 'beperkingen veehouderij'.

Ten aanzien van de voorgenomen woningsplitsing is het volgende beleid uit de Verordening ruimte van toepassing:

#### **Artikel 3.1 Zorgplicht voor ruimtelijke kwaliteit**

In hoofdstuk 2 onder art. 3.1 lid 1 is bepaald dat een ruimtelijke ontwikkeling gepaard gaat met een goede landschappelijke inpassing en er toepassing wordt gegeven aan het principe van 'zorgvuldig ruimtegebruik'.

#### **Artikel 7.7 Wonen**

1. Een bestemmingsplan dat is gelegen in gemengd landelijk gebied bepaalt dat:
  - a. nieuwbouw van een bedrijfs- of burgerwoning en van solitaire recreatiewoningen is uitgesloten;
  - b. zelfstandige bewoning van bedrijfsgebouwen, al dan niet solitaire recreatiewoningen en andere niet voor bewoning bestemde gebouwen is uitgesloten.
2. In afwijking van het eerste lid kan een bestemmingsplan voorzien in de nieuwbouw van ten hoogste één bedrijfswoning ten behoeve van een op grond van deze verordening toegelaten bedrijf binnen het bij dat bedrijf behorende bouwperceel mits de toelichting een verantwoording bevat waaruit blijkt dat:
  - a. de noodzaak vanwege de aard van de bedrijfsvoering aanwezig is;
  - b. de noodzaak van deze nieuwbouw niet het gevolg is van een eerder aanwezig, doch afgestoten bedrijfswoning.
3. In afwijking van het eerste lid kan een bestemmingsplan voorzien in:
  1. de bouw van een woning ter vervanging van een bestaande woning binnen het daartoe aangewezen bouwperceel, mits is verzekerd dat:
    - I. de bestaande woning feitelijk wordt opgeheven;
    - II. overtollige bebouwing wordt gesloopt.
  2. de vestiging van of de splitsing in meerdere woonfuncties in cultuurhistorisch waardevolle bebouwing indien dit is gericht op het behoud of herstel van deze bebouwing.
4. Een bestemmingsplan als bedoeld in het eerste lid kan voorzien in het gebruik van een voormalige bedrijfswoning als burgerwoning, mits is verzekerd dat:
  - a. er geen splitsing in meerdere woonfuncties plaatsvindt;
  - b. overtollige bebouwing wordt gesloopt.
5. Een bestemmingsplan als bedoeld in het eerste lid kan voorzien in een éénmalige vergroting van de inhoud van een solitaire recreatiewoning met ten hoogste 10 % van de op grond van het per 1 maart 2011 geldende bestemmingsplan toegelaten inhoud.

#### **Artikel 8.1 Zoekgebied voor stedelijke ontwikkeling**

1. In afwijking van artikel 4.2 (stedelijke ontwikkeling) kan een bestemmingsplan, ter plaatse van de aanduiding 'Zoekgebied voor stedelijke ontwikkeling' voorzien in een stedelijke ontwikkeling.
2. Een bestemmingsplan als bedoeld in het eerste lid strekt ertoe dat:

- a. de stedelijke ontwikkeling aansluit bij bestaand stedelijk gebied of plaatsvindt in een nieuw cluster van stedelijke bebouwing;
  - b. bij de stedenbouwkundige en landschappelijke inrichting rekening wordt gehouden met de aanwezige ruimtelijke kwaliteiten en structuren in het gebied zelf en in de naaste omgeving, waaronder mede begrepen de ontwikkeling van een groene geleding ten behoeve van ecologische en landschappelijke verbindingen, door deze in de planontwikkeling te betrekken;
  - c. voor zover een bestemmingsplan voorziet in een stedelijke ontwikkeling als bedoeld in het eerste lid, is artikel 2, vierde lid (zwaarste regiem geldt) niet van toepassing en heeft het tweede lid, onder b voorrang op de beschermingsregels die elders in deze verordening zijn opgenomen, behoudens in geval dat artikel 5 (EHS) van toepassing is.
3. Op een bestemmingsplan als bedoeld in het eerste lid zijn de bepalingen uit artikel 4.3 tot en met artikel 4.11 van overeenkomstige toepassing.

#### **Artikel 25.1 Beperkingen veehouderij**

1. In afwijking van artikel 5.1, eerste lid onder c (bescherming ecologische hoofdstructuur), artikel 6.3 en artikel 7.3 (veehouderij) bepaalt een bestemmingsplan ter plaatse van de aanduiding 'Beperkingen veehouderij' dat:
  - a. uitbreiding van, vestiging van en omschakeling naar een veehouderij niet zijn toegestaan;
  - b. toename van de bestaande bebouwing, met uitzondering van de bestaande bedrijfswoning(en), niet is toegestaan.
2. Het bepaalde in het eerste lid is niet van toepassing indien er sprake is van een grondgebonden veehouderij, waarop artikel 6.3 of artikel 7.3 van toepassing is.
3. In afwijking van artikel 2, derde lid, wordt onder bestaande bebouwing in het eerste lid verstaan de bebouwingsoppervlakte van de:
  - a. bebouwing die op 21 september 2013 legaal aanwezig of in uitvoering was; of
  - b. bebouwing die mag worden gebouwd krachtens een verleende vergunning; of
  - c. bebouwing die is gebaseerd op een vóór 21 september 2013 ingediende volledige en ontvankelijke aanvraag voor omgevingsvergunning, als bedoeld in artikel 2.1, eerste lid onder a, Wet algemene bepalingen omgevingsrecht, die in overeenstemming is met het geldende bestemmingsplan.
4. Artikel 7.12, derde lid, (mestbewerking) is ter plaatse van de aanduiding Beperkingen veehouderij niet van toepassing.
5. Artikel 3.3 (afwijking in geval van maatwerk), is alleen van toepassing indien er sprake is van een veehouderij die blijvend beschikt over voldoende grond voor een veebezetting van 2 GVE per hectare of minder.

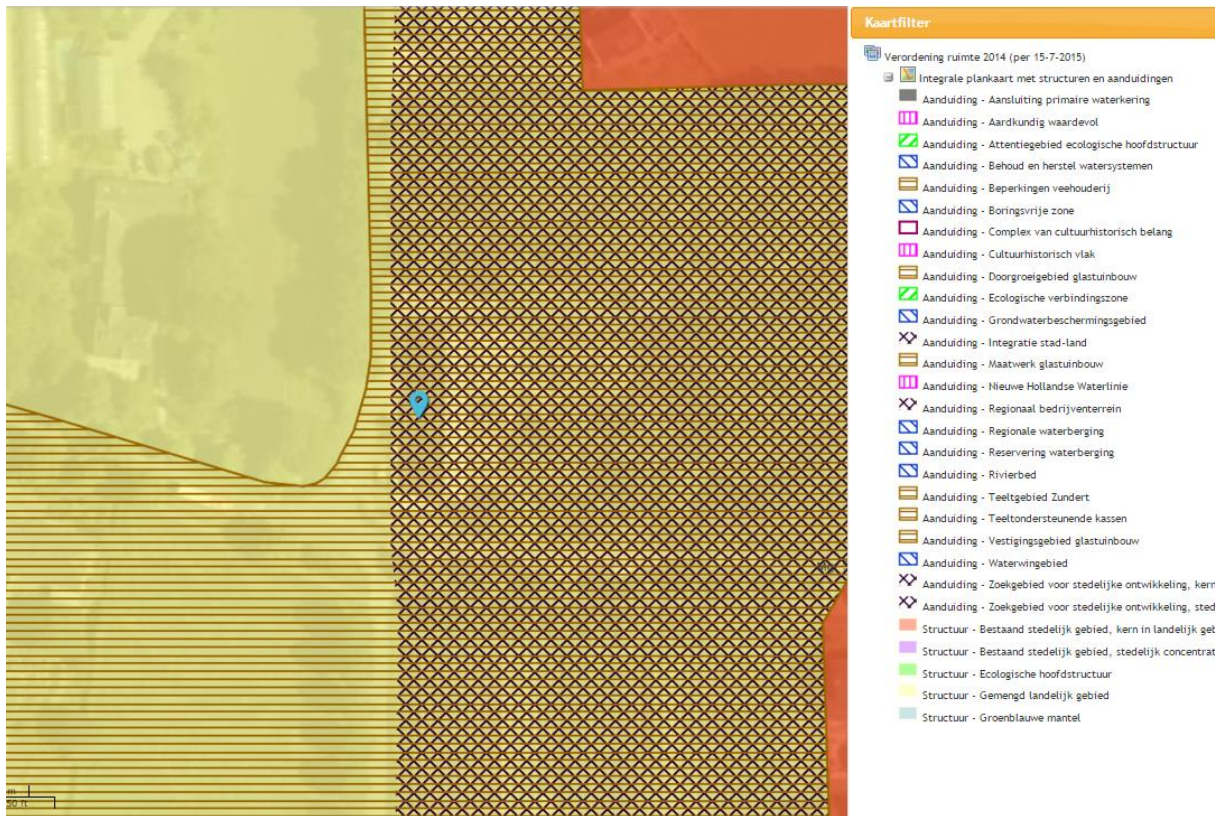

*Uitsnede Verordening ruimte 2014 (plangebied aangegeven met blauwe bolletje)*

## Conclusie

Door de toevoeging van een extra woning in een bestaande woonboerderij wordt voldaan aan het aspect 'zuinig ruimtegebruik'. Daarnaast staat de voorgenomen woningsplitsing het beleid voor zoekgebieden verstedelijking en beperkingen veehouderij op geen enkele manier in de weg. Om het plangebied een landschappelijke kwaliteitsimpuls te geven, is besloten om de locatie op basis van een beplantingsplan landschappelijk in te passen. Geconcludeerd wordt dat de ontwikkeling niet in strijd is met de Verordening ruimte 2014.

Op het aspect kwaliteitsverbetering wordt nader ingegaan in de paragraaf Kwaliteitsverbetering van het landschap.

### 6.2.4 Gemeentelijk beleid

#### Structuurvisie Landerd

In de structuurvisie is de gemeente onderverdeeld in 8 deelgebieden. Zoals uit onderstaand kaartje blijkt, valt het plangebied in deelgebied 'woonbuurt'.

Voor de beoogde woningsplitsing van de woonboerderij is artikel 8.3.1 'Wonen – woonbuurt' van de Structuurvisie Landerd relevant.



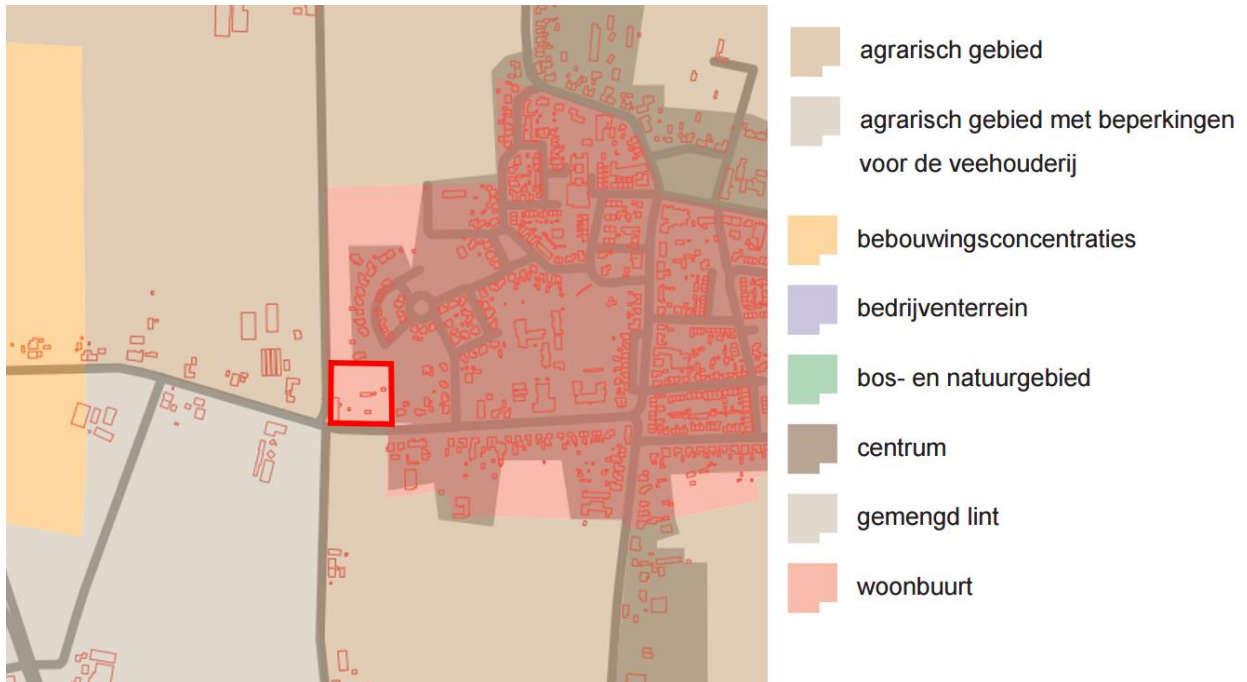

*Ligging in deelgebied 'woonbuurt' (plangebied rood omlijnd)*

### 8.5.1 Wonen – bebouwingsconcentraties

De woonbuurten in de kernen van de gemeente Landerd zijn bedoeld om te wonen. De hoofdlijnen van beleid voor de woonbuurten richten zich op het behouden en waar mogelijk versterken van een prettig woon- en leefklimaat.

De hoofdlijnen van beleid voor wonen in de woonbuurten zijn:

- Het behouden van de leefbaarheid in de woonbuurten;
- Het sturen op een geleidelijke ontwikkeling van de woningvoorraad om goed aansluiting te houden bij de ontwikkeling van de behoefte en onnodige leegstand te voorkomen;
- Het meer binden van jonge gezinnen aan de gemeente, omdat zij zorgen voor 'vulling' van de scholen en het verenigingsleven ondersteunen;
- Het in staat stellen van ouderen om te kunnen blijven wonen in Landerd en waar mogelijk in de kern waar zij zich sociaal gebonden voelen;
- Het inzetten op Collectief Particulier Opdrachtegeverschap (CPO);
- Het op tijd herstructureren van de woningvoorraad.

### Conclusie

In het principebesluit van de gemeente Landerd behorende bij deze ontwikkeling heeft de gemeente Landerd aangegeven medewerking te willen verlenen aan onderhavig plan. Op basis hiervan kan worden gesteld dat onderhavig plan past binnen de gemeentelijke woningbouwopgave. Daarnaast wordt door de toevoeging van één woning voldaan aan kleinschalige ontwikkeling van de woningvoorraad en wordt, zij het kleinschalig, de leefbaarheid van de kern Reek versterkt. Geconcludeerd wordt dat de ontwikkeling niet in strijd is met de Structuurvisie Landerd.

## 6.2.5 Vigerende planologische situatie

Het plangebied is gelegen binnen het vigerende bestemmingsplan 'Buitengebied', dat door de raad van de gemeente Landerd is vastgesteld d.d. 23 mei 2013.

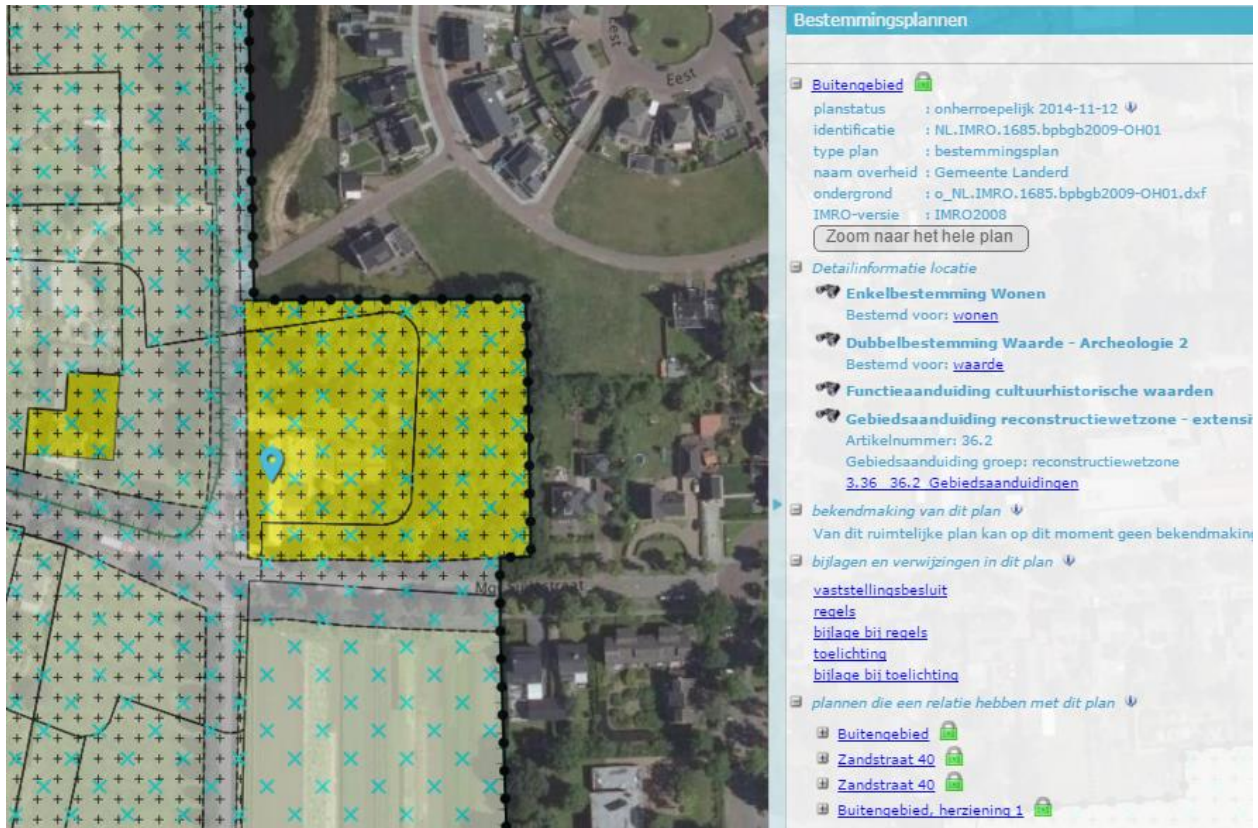

Ligging plangebied in bestemmingsplan 'Buitengebied' (plangebied aangegeven met blauwe bolletje)

Het plangebied ligt binnen enkelbestemming 'Wonen' en heeft gedeeltelijk dubbelbestemming 'Waarde – Archeologie 2' en gedeeltelijk 'Waarde – Archeologie 4'. Op grond hiervan mag ter plaatse slechts één woning aanwezig zijn. Onder artikel 23.6 van het bestemmingsplan 'Buitengebied' is een wijzigingsbevoegdheid ten behoeve van woningsplitsing opgenomen.

### Artikel 23.6.1 Wijziging t.b.v. woningsplitsing

Burgemeester en wethouders kunnen de bestemming van deze gronden wijzigen teneinde toevoeging van woningen door bouwkundige aanpassingen (splitsing) van bestaande gebouwen mogelijk te maken. Een en ander mits wordt voldaan aan de volgende voorwaarden:

- a. woningsplitsing is uitsluitend toegestaan bij:
  1. cultuurhistorisch waardevolle panden ter plaatse van de aanduiding 'cultuurhistorische waarden'; of
  2. (voormalige) beeldbepalende (woon)boerderijen;
- b. splitsing is toegestaan indien de inhoud van het hoofdgebouw vóór splitsing minimaal 1000 m<sup>3</sup> bedraagt;
- c. de bebouwde oppervlakte van de voormalige bedrijfswoning of (woon)boerderij (inclusief de inpandige stal/ het inpandig deel) mag niet worden vergroot;
- d. de agrarische verschijningsvorm van de voormalige boerderij mag niet worden aangetast;
- e. de bestaande situering van de bebouwing mag niet worden gewijzigd;



- f. bij woningsplitsing mag in maximaal 2 woningen worden gesplitst;
- g. woningsplitsing is uitsluitend toegestaan indien de splitsing mede is gericht op het behoud of herstel van deze cultuurhistorische bebouwing;
- h. de bebouwde oppervlakte van de vrijstaande bijgebouwen mag niet meer bedragen dan 80 m<sup>2</sup> per woning. Alle overige gebouwen dienen te worden gesloopt. De maximaal toegestane bebouwde oppervlakte kan worden vermeerderd. Hiervoor geldt het volgende:
  - 1. per aantal vierkante meters gesloopte oppervlakte is 25% extra bebouwde oppervlakte toegestaan. De reeds toegestane 80 m<sup>2</sup> telt niet mee bij de berekening van het percentage;
  - 2. de in totaal toegestane bebouwde oppervlakte mag echter niet meer bedragen dan 200 m<sup>2</sup>;
- i. voldaan wordt aan de bepalingen bij of krachtens de Wet geluidhinder;
- j. er is sprake van een aanvaardbaar woon- en leefklimaat, onder andere voor het aspect geur indien sprake is van een geurgevoelig object;
- k. de verkeersaantrekkende werking dient te zijn afgestemd op de feitelijke ontsluitingssituatie;
- l. er is sprake van zuinig ruimtegebruik;
- m. er is sprake van een zorgvuldige landschappelijke inpassing;
- n. de ontwikkeling gaat gepaard met een extra kwaliteitsverbetering van het buitengebied;
- o. het woon- en leefmilieu van de omgeving wordt niet onevenredig aangetast; dit betekent in ieder geval dat de gebruiksmogelijkheden van de aangrenzende percelen niet onevenredig mogen worden beperkt;
- p. qua grootte en ruimtebeslag is het passend op de locatie en in de omgeving;
- q. het mag niet leiden tot een onevenredige aantasting van de in de omgeving aanwezige waarden.
- r. de regels van Artikel 23 Wonen worden van overeenkomstige toepassing verklaard.

### **Conclusie**

Aan alle voorwaarden uit artikel 23.6.1 van het bestemmingsplan 'Buitengebied' wordt voldaan. Zo betreft de woonboerderij aan de langstraat 2 een cultuurhistorisch waardevol gebouw met de aanduiding 'cultuurhistorisch waardevol' welke in twee woningen van ieder meer dan 500 m<sup>3</sup> zal worden gesplitst. Ten behoeve van de woningsplitsing zal de woonboerderij niet worden vergroot en zal de agrarische verschijningsvorm van de voormalige boerderij niet worden aangetast. Daarnaast is sprake van zorgvuldig ruimtegebruik omdat er een woning wordt toegevoegd binnen een bestaande woning en zal het plangebied op basis van een beplantingsplan worden ingepast. De verkeersaantrekkende werking van de ontwikkeling is te verwaarlozen zodat deze vrijwel geen effect heeft op de ontsluitingssituatie. Gesteld wordt dat de ontwikkeling niet leidt tot een onevenredige aantasting van de in de omgeving aanwezige waarden. Geconcludeerd wordt dat de ontwikkeling voldoet aan de voorwaarden voor woningsplitsing zoals verwoord in artikel 23.6.1 van het bestemmingsplan 'Buitengebied'.

### **6.3 Milieu- en omgevingsaspecten**

Ruimtelijke ontwikkelingen kunnen invloed hebben op het milieu en de omgeving. Daarom wordt op de volgende aspecten ingegaan:

- bedrijven en milieuzonering;
- bodem;
- externe veiligheid;

- geurhinder: agrarisch;
- geur: industrieel;
- luchtkwaliteit;
- verkeer en parkeren;
- straling;
- water;
- weg-, spoor-, en industrielawaai;
- veehouderij en volksgezondheid;
- trillingen.

### **6.3.1 Bedrijven en milieuzonering**

Een goede ruimtelijke ordening voorkomt hinder en gevaar. Dit kan door voldoende afstand te houden tussen milieubelastende activiteiten van bedrijven en gevoelige functies, zoals woningen. Het doel van milieuzonering is om de kwaliteit van het woon- en leefmilieu te handhaven en te bevorderen. Daarnaast kan milieuzonering bedrijven voldoende zekerheid bieden om hun activiteiten duurzaam uit te kunnen voeren. De handreiking *Bedrijven en milieuzonering* van de Vereniging van Nederlandse Gemeenten (VNG) geeft richtafstanden om de milieuzonering van bedrijven te kunnen bepalen.

#### **Conclusie**

De ruimtelijke ontwikkeling betreft geen (uitbreiding van een) bedrijf maar de splitsing van een bestaande woonboerderij. Aangezien de functies na de splitsing ongewijzigd blijven, kan worden gesteld dat door uitvoering van de beoogde woningsplitsing geen bestaande bedrijven worden belemmerd in hun bedrijfsvoering of een eventuele toekomstige uitbreiding. Geconcludeerd wordt dat het aspect 'bedrijven en milieuzonering' geen belemmering vormt voor de voorgenomen ontwikkeling.

### **6.3.2 Bodem**

Op basis van artikel 3.1.6 van het Besluit ruimtelijke ordening en artikel 3.2 van de Algemene wet bestuursrecht, moet in planvorming rekening gehouden worden met de bodemkwaliteit in relatie tot de gewenste functies. In de Bouwverordening van de gemeente Landerd staat dat onder bepaalde omstandigheden het oprichten van gebouwen pas kan plaatsvinden als de bodem geschikt is (of geschikt is gemaakt) voor het beoogde doel. Om die reden dient bij veel nieuwbouwactiviteiten de bodemkwaliteit door middel van onderzoek te worden vastgesteld. Aangesloten dient ook te worden bij de Nota Bodembeleid van de gemeente Landerd.

#### **Conclusie**

Gezien het feit dat in het onderhavige bouwplan sprake is van een woningsplitsing waarbij geen grondroering plaatsvindt, kan worden gesteld dat er in dit geval van een bodemonderzoek geen sprake hoeft te zijn. Geconcludeerd wordt dat het aspect 'bodem' geen belemmering vormt voor de voorgenomen ontwikkeling.

### **6.3.3 Externe veiligheid**

Externe veiligheid gaat over het beheersen van de risico's die mensen lopen door opslag, productie, gebruik en vervoer van gevaarlijke stoffen in hun omgeving.

Middels onderstaand kaartfragment, zijn de volgende aspecten van externe veiligheid onderzocht:

- risicovolle inrichtingen;
- transport over weg, water en spoor;
- hogedrukaardgastransportleidingen en K1-, K2- en K3 brandstofleidingen;
- bovengrondse hoogspanningslijnen.

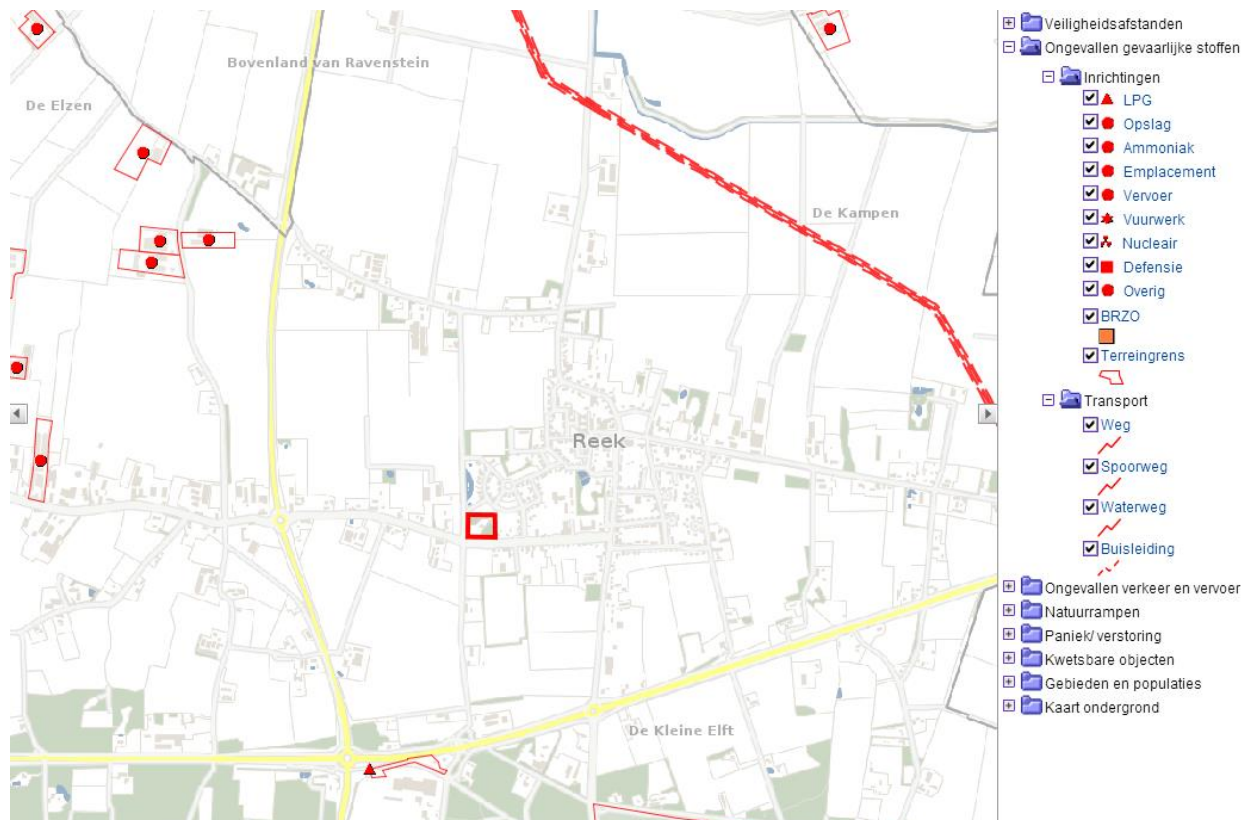

*Uitsnede provinciale risicokaart (plangebied rood omlind)*

### **Risicovolle inrichtingen**

Binnen een straal van circa 1 kilometer rondom het plangebied is één risicovolle inrichting aanwezig. Het betreft Texaco tankstation De Fakkel aan de Rijksweg 72. Echter ligt de inrichting op een dusdanig grote afstand dat deze geen invloed heeft op het plangebied.

### **Risicovol wegtransport en transport via spoor- en waterwegen**

Over de N277 worden gevaarlijke stoffen vervoerd, voornamelijk LPG en Propanaansporten – vallende onder GF3 transporten. Gezien de afstand van circa 630 meter tussen de provinciale weg N277 en het plangebied, levert het vervoer van gevaarlijke stoffen over de N277 geen belemmering op. Spoor- en waterwegen zijn niet aanwezig in het geïnventariseerde gebied.

### **Risicovolle (buis)leidingen**

In de nabijheid van het plangebied liggen geen hogedrukaardgastransportleidingen of K1-, K2-, K3-brandstofleidingen of bovengrondse hoogspanningslijnen.

## **Conclusie**

Duidelijk is dat er in de directe omgeving van het plangebied geen objecten zijn gelegen die in het kader van externe veiligheid dienen te worden beschouwd. Geconcludeerd wordt dat het aspect 'externe veiligheid' geen belemmering vormt voor de voorgenomen ontwikkeling.

### **6.3.4 Geurhinder: agrarisch**

De Wet geurhinder en veehouderij (Wgv) is het beoordelingskader voor geur bij omgevingsvergunningen voor de activiteit milieu. Het Activiteitenbesluit milieubeheer bevat vergelijkbare bepalingen voor agrarische bedrijven die geen omgevingsvergunning voor de activiteit milieu nodig hebben.

De gemeente Landerd stelde op basis van de Wgv een eigen geurbeleid op. Het geurbeleid bestaat uit twee delen. Dat zijn de Geurgebiedsvisie en Geurverordening 2014. De Geurgebiedsvisie is op 21 maart 2015 gewijzigd vastgesteld. De gemeente verdeelt het grondgebied van de gemeente in gebieden en hanteert per soort gebied een eigen geurnorm. Met het geurbeleid wil de gemeente zowel de bescherming van de agrarische ondernemers borgen als de doorgang van gewenste ruimtelijke ontwikkelingen. Uiteindelijk is de meest wenselijke situatie bepaald, waarin zo veel mogelijk geurknelpunten zijn opgelost.

Voor wat betreft geurhinder van veehouderijen moet bekeken worden of er niet iemand onevenredig in zijn belangen geschaad wordt (belang omliggende veehouderijen) en of er ter plaatse een goed woon- en leefklimaat kan worden gegarandeerd (belang geurgevoelig object).

Woningen dienen aangemerkt te worden als geurgevoelige objecten in het kader van de beoordeling van omliggende agrarische inrichtingen.

### **Ontwikkelingsmogelijkheden agrarische bedrijven**

Ten zuidwesten van het plangebied ligt aan de Schaijksestraat 16 een gemengd agrarisch bedrijf waar legkippen, paarden en pony's worden gehouden.

## **Conclusie**

Door de bestaande woonboerderij is er in de huidige situatie reeds een geurgevoelig object aanwezig. Splitsing van dit geurgevoelige object levert derhalve geen extra beperkingen op ten opzichte van de huidige situatie. Geconcludeerd wordt dat door de beoogde woningsplitsing geen omliggende agrarische bedrijven in hun ontwikkelingsmogelijkheden worden beperkt.

### **Goed woon- en leefklimaat**

Uit onderstaande uitsnede van de geurkaart behorende bij de geurgebiedsvisie, blijkt dat ter plaatse van het plangebied een achtergrondbelasting heerst van 3 – 6 ouE/m<sup>3</sup>.

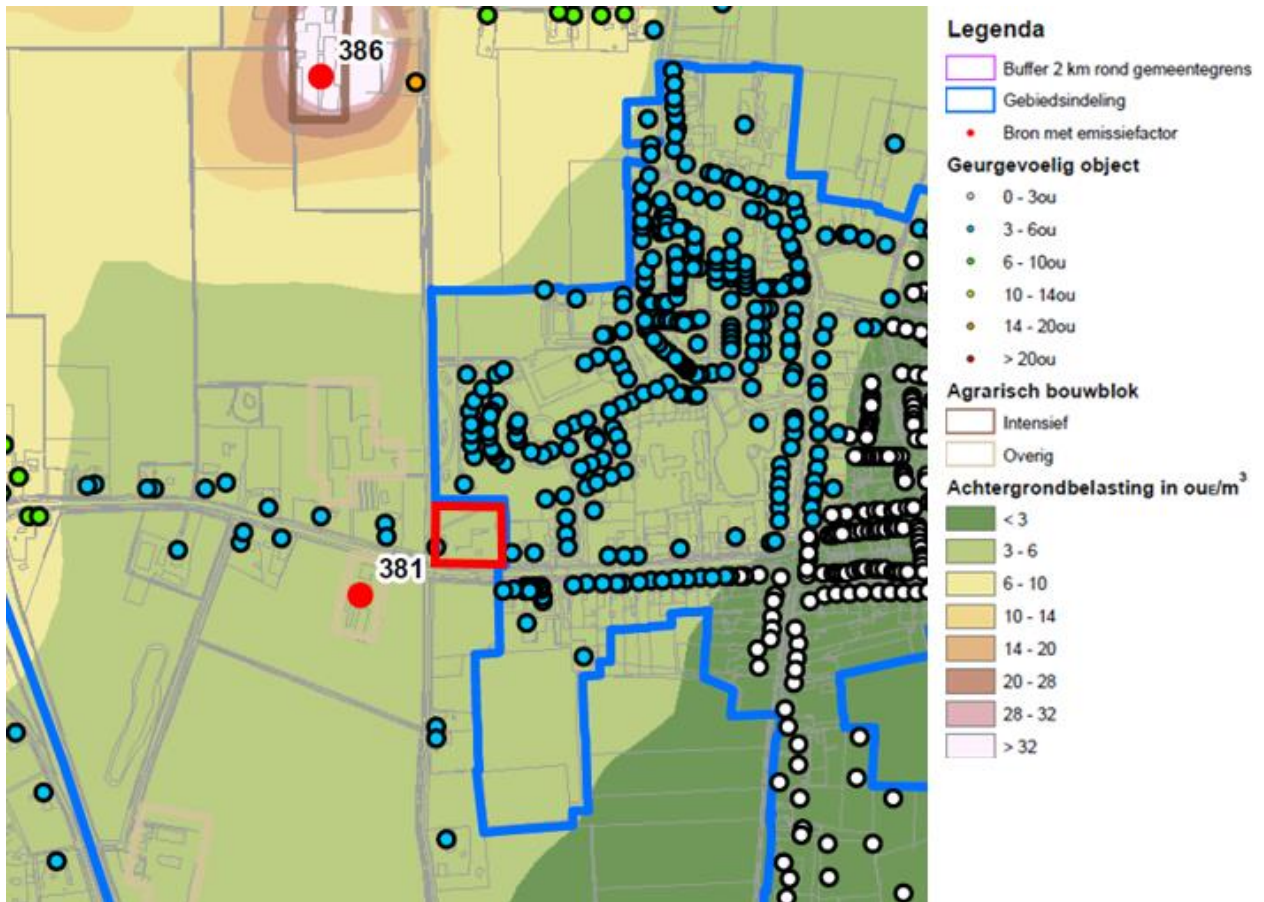

Uitsnede geurkaart (plangebied rood omlijnd)

## Conclusie

In de 'Geurgebiedsvisie 2014 gemeente Landerd' heeft de gemeenteraad vastgelegd dat een achtergrondbelasting van 3 – 6 ouE/m<sup>3</sup> in het buitengebied gelijk staat aan een goed woon- en leefklimaat.

Het vigerende bestemmingsplan 'Buitengebied' van de gemeente Landerd verbiedt het niet om de hele woning als geurgevoelig object in gebruik te nemen. Hiertoe vormt de beoogde woningsplitsing geen extra beperking voor het gemengd agrarisch bedrijf aan de Schaijksestraat 16. Verder liggen er in de directe omgeving van het plangebied geen bedrijven welke door de beoogde ontwikkeling in hun rechten worden beperkt. Geconcludeerd wordt dat het aspect 'geurhinder: agrarisch' geen belemmering vormt voor de voorgenomen ontwikkeling.

### 6.3.5 Geur: industrieel

Het aspect geur is van belang bij ruimtelijke besluiten waarbij één of meer geurgevoelige objecten in de buurt van bedrijvigheid gerealiseerd worden. Ook speelt het aspect geur een rol bij bedrijven die een geurbelasting veroorzaken op de woon- en leefomgeving. Het is van belang dat een goed woon- en verblijfklimaat ter plaatse gegarandeerd is. Dit is het belang van het geurgevoelige object. Daarnaast dient beoordeeld te worden of er niemand onevenredig in zijn belangen wordt geschaad. Dit zijn de belangen van bedrijvigheid en de omgeving.

Wanneer de afstand tussen een geurgevoelig object en bedrijvigheid groot genoeg is, is het in het algemeen zo dat het woon- en leefklimaat als goed wordt aangemerkt en dat er niemand onevenredig in zijn belangen wordt geschaad.

Het Activiteitenbesluit milieubeheer is het wettelijke kader voor activiteiten waarvoor op grond van dat besluit een melding gedaan moet worden. Voor bedrijven die een omgevingsvergunning nodig hebben, ligt het beoordelingskader vast in de Nederlandse emissierichtlijn (NeR).

Het algemene uitgangspunt van het geurbeleid is het zoveel mogelijk beperken van geurhinder en het voorkomen van nieuwe hinder. Dit uitgangspunt vormt samen met het toepassen van Beste Beschikbare Technieken (BBT) de kern van het geurbeleid. Onderdeel van het geurbeleid is dat de lokale overheden de uiteindelijke afweging moeten maken zodat zij rekening kunnen houden met alle relevante belangen om tot een duurzame kwaliteit van de leefomgeving te komen. Het geurbeleid bestaat uit de volgende beleidslijnen:

- als er geen hinder is, zijn maatregelen niet nodig;
- als er wel hinder is, worden maatregelen getroffen op basis van het Beste Beschikbare Techniek-principe;
- de gemeente stelt vast welke mate van hinder acceptabel is.

Gemeenten en provincies zijn bevoegd om een eigen geurbeleid vast te stellen. De provincie Noord-Brabant heeft een eigen geurbeleid voor provinciale bedrijven. Dit is de Beleidsregel beoordeling geurhinder omgevingsvergunningen industriële bedrijven Noord-Brabant. De gemeente Landerd heeft geen eigen industrieel geurbeleid. Per situatie stelt de gemeente vast of er sprake is van een acceptabel geurniveau. Er zijn verschillen in het niveau van bescherming mogelijk. Voor een bedrijfswoning kan bijvoorbeeld een hogere geurbelasting gehanteerd worden dan voor aaneengesloten woonbebouwing.

### **Conclusie**

Het plangebied ligt niet in de buurt van een industrieterrein of bedrijf. Hiertoe is industriële geurhinder geen beperkende factor en kan tevens worden gesteld dat er geen bedrijven in hun bedrijfsvoering worden beperkt. Geconcludeerd wordt dat het aspect 'geurhinder: industrieel' geen belemmering vormt voor de voorgenomen ontwikkeling.

### **6.3.6 Luchtkwaliteit**

Het beleid en de regelgeving over luchtkwaliteit hebben tot doel om mensen te beschermen tegen de gezondheidseffecten van luchtverontreiniging. Ze bevatten luchtkwaliteitsnormen voor verschillende stoffen. Ruimtelijke plannen met mogelijke gevolgen voor de luchtkwaliteit dienen getoetst te worden aan afdeling 5.2 van de Wet milieubeheer. Deze wet bevat grenswaarden voor de stoffen zwaveldioxide, stikstofdioxide, stikstofoxiden, fijn stof, lood, benzeen en koolmonoxide in de buitenlucht. In Nederland zijn de maatgevende luchtverontreinigende stoffen stikstofdioxide (NO<sub>2</sub>) en fijn stof (PM<sub>10</sub>). Overschrijding van de grenswaarden van andere stoffen komt bijna niet voor. De wet maakt onderscheid tussen kleine en grote ruimtelijke projecten.

Kleine projecten verslechteren de luchtkwaliteit niet 'in betekende mate' (NIBM). Deze projecten hoeven niet meer beoordeeld te worden op luchtkwaliteit. Ze zijn namelijk zo klein dat ze geen wezenlijke invloed hebben op de luchtkwaliteit. Er is geen belemmering als een klein project niet of nauwelijks bijdraagt aan luchtverontreiniging, óók niet in overschrijdingsgebieden

(gebieden met teveel luchtvervuiling). De ministeriële Regeling NIBM geeft aan in welke gevallen een nieuw project in ieder geval een NIBM-project is. Dit is bijvoorbeeld het geval als er minder dan 500 woningen worden gebouwd bij minimaal één ontsluitingsweg, of minder dan 1.000 woningen bij twee ontsluitingswegen.

Het Besluit gevoelige bestemmingen (luchtkwaliteitseisen) beperkt de vestiging van zogeheten gevoelige bestemmingen, zoals een school, in de nabijheid van provinciale en rijkswegen. Het besluit is gericht op bescherming van mensen met een verhoogde gevoeligheid voor fijn stof (PM<sub>10</sub>) en stikstofdioxide (NO<sub>2</sub>), met name kinderen, ouderen en zieken. Daartoe voorziet het besluit in zones waarbinnen luchtkwaliteitsonderzoek nodig is: 300 meter aan weerszijden van rijkswegen en 50 meter langs provinciale wegen, gemeten vanaf de rand van de weg. Waar in zo'n onderzoekszone de grenswaarden voor PM<sub>10</sub> of NO<sub>2</sub> (dreigen te) worden overschreden, mag het totale aantal mensen dat hoort bij een gevoelige bestemming niet toenemen. Dit wordt bereikt door op zo'n plek de vestiging van bijvoorbeeld een school niet toe te staan. Bij uitbreidingen van bestaande gevoelige bestemmingen is een eenmalige toename van maximaal 10% van het totale aantal blootgestelden toegestaan. De volgende gebouwen met de bijbehorende terreinen zijn een gevoelige bestemming: scholen, kinderdagverblijven, en verzorgings-, verpleeg- en bejaardentehuizen. Het gaat hierbij niet om bestemmingen in de meest enge zin van het woord, maar om alle vergelijkbare functies, ongeacht de exacte aanduiding ervan in bestemmingsplannen en andere besluiten. Van doorslaggevend belang is de (voorzien) functie van het gebouw en het bijbehorende terrein. In de context van dit besluit worden ziekenhuizen, woningen en sportaccommodaties dus niet als gevoelige bestemming gezien. Wel is het in het kader van een goede ruimtelijke ordening van belang om ervoor te zorgen dat er zo min mogelijk mensen blootgesteld worden aan een verminderde luchtkwaliteit.

De gemeente Landerd heeft geen eigen regelgeving en beleid over luchtkwaliteit.

### **Conclusie**

De beoogde woningsplitsing draagt niet in betekenende mate bij aan een verslechtering van de luchtkwaliteit. Omgekeerd kan worden gesteld dat er in de directe omgeving van het plangebied geen objecten zijn gelegen welke de luchtkwaliteit in betekenende mate verslechteren. Geconcludeerd wordt dat het aspect 'luchtkwaliteit' geen belemmering vormt voor de voorgenomen ontwikkeling.

### **6.3.7 Water**

Het Besluit ruimtelijke ordening (Bro) verplicht een watertoets voor ruimtelijke plannen waarin waterbelangen spelen. De watertoets omvat het gehele proces van vroegtijdig informeren, adviseren, afwegen en uiteindelijk beoordelen van de in ruimtelijke plannen voorkomende waterhuishoudkundige aspecten. Het doel van de watertoets is het evenwichtig meewegen van de waterbelangen in het ruimtelijke planvormingsproces om te komen tot een veilig, gezond en duurzaam watersysteem. Zowel kwantiteit als kwaliteit zijn daarbij belangrijk. Het benutten van kansen en het combineren van functies wordt hierbij nagestreefd.

### **In Brabant één keur**

Op 3 maart 2015 is de keur van waterschap Aa en Maas gewijzigd. De 'oude' keur is daarbij vervangen door een nieuwe keur die geldt voor alle drie de Brabantse waterschappen. In deze keur zijn de regels beter op elkaar afgestemd en vereenvoudigd tot één keur in heel Brabant. Bij

deze nieuwe keur ligt de nadruk meer op wat mag dan wat niet mag. Daarnaast is er in minder gevallen een vergunning nodig dan voorheen en volstaat vaak met een melding.

### **Hydrologisch neutraal ontwikkelen**

In de nieuwe keur is er nogal wat gewijzigd in het HNO beleid. Tot nu toe werd de wateropgave bepaald met de HNO tool. Deze is echter komen te vervallen.

#### *Verhardingstoename tot 2.000 m<sup>2</sup>*

In de nieuwe keur zijn ontwikkelingen met een verhardingstoename tot 2.000 m<sup>2</sup> vrijgesteld van compensatie omdat er, vanuit het watersysteem geredeneerd, geen aanleiding bestaat om onder deze oppervlaktemaat compenserende maatregelen te eisen. Echter zal het regelmatig voorkomen dat op basis van gemeentelijke eisen toch een hemelwatervoorziening wordt verlangd. Bovendien kan een voorziening wenselijk zijn om eventuele wateroverlast ter plaatse te voorkomen.

#### *Gevoeligheidsfactor*

Afhankelijk van kenmerken van het beïnvloedingsgebied wordt een gevoeligheidsfactor toegepast. Naarmate de gevoeligheid van een gebied of oppervlaktewatersysteem voor de gevolgen van piekafvoeren lager is, is minder compensatie nodig. Voor gebieden worden er drie gevoeligheidsfactor waarden gehanteerd: ¼ (droge gebieden met een GHG groter dan 80 cm-mv, ½ (GHG 40 – 80 cm-mv) en 1 (natte gebieden met een GHG kleiner dan 40 cm-mv). Welke gevoeligheidsfactor van toepassing is, kan worden afgelezen van de op 26 februari 2015 vastgestelde kaart 'Algemene regels versnelde afvoer regenwater door verhard oppervlak' van waterschap Aa en Maas.

#### *Verhardingstoename van 2.000 m<sup>2</sup> tot 10.000 m<sup>2</sup>*

Voor ontwikkelingen met een verhardingstoename tussen 2.000 m<sup>2</sup> en 10.000 m<sup>2</sup> is de volgende rekenregel opgenomen: benodigde compensatie (m<sup>3</sup>) = toename verhard oppervlak (m<sup>2</sup>) \* gevoeligheidsfactor \* 0,06 (m).

#### *Verhardingstoename boven 10.000 m<sup>2</sup>*

Voor ontwikkelingen met een verhardingstoename van meer dan 10.000 m<sup>2</sup> gelden geen algemene regels, maar de beleidsregels.

### **Conclusie**

Met de ontwikkeling is geen belang van het waterschap gemoeid. Waterschap Aa en Maas heeft dan ook geen op- of aanmerkingen op het plan. Het hemelwater wat op de daken, de erfverharding en de onverharde delen valt, zal op het eigen terrein infiltreren. Het afvalwater van de nieuwe woning zal worden aangesloten op de gemeentelijke riolering. Bijkomende kosten zijn voor rekening van de aanvrager.

### **6.3.8 Geluid**

Het is van belang om mensen te beschermen tegen geluidshinder en tegen nadelige gezondheidseffecten door geluid. Het belangrijkste wettelijke kader hiervoor is de Wet geluidhinder (Wgh). Ook de Wet ruimtelijke ordening (Wro) en de Wet algemene bepalingen omgevingsrecht (Wabo) spelen een rol. Op basis van die wetten dient namelijk ook voor het aspect geluid altijd aan een goede ruimtelijke ordening te worden voldaan.



In situaties waarop de Wgh niet van toepassing is, is de bescherming tegen geluid verzekerd doordat er sprake moet zijn van een goede ruimtelijke ordening. Dit is bijvoorbeeld het geval rond wegen waar maximaal 30 km/uur gereden mag worden of bij bedrijven die niet op geluidsgezoneerde bedrijventerreinen liggen. Voor alle functies die gevoelig zijn voor geluid dient in het kader van een goede ruimtelijke ordening bepaald te worden of er na realisering van de ruimtelijke ontwikkeling sprake is van een aanvaardbaar woon- en leefklimaat.

### **Toetsing**

De te splitsen woning is op basis van de Wet geluidhinder gelegen binnen de zone van de Langstraat, Schaijksestraat, Molenstraat en de Monseigneur Suijsstraat. Om de geluidbelasting van deze wegen op de woonboerderij te bepalen, is akoestisch onderzoek uitgevoerd. Het onderzoek is uitgevoerd door G&O Consult en dateert van 27 november 2015. Het onderzoek is als bijlage opgenomen.

Ter plaatse van de te ontwikkelen woning voldoet de geluidbelasting (inclusief artikel 110g) niet aan de voorkeursgrenswaarde van 48 dB voor de Langstraat. Een hogere waarde is derhalve benodigd. De geluidbelasting bedraagt ten hoogste 53 dB. De maximale ontheffingswaarde van 53 dB wordt hiermee niet overschreden. De overige wegen voldoen aan de voorkeursgrenswaarde van 48 dB. Maatregelen om de geluidbelasting te verlagen stuiten op bezwaren van verkeerskundige landschappelijke, stedenbouwkundige of financiële aard.

Conform het Bouwbesluit moet aan een binnenwaarde van 33 dB worden voldaan om een goed woon- en leefklimaat in de woning te garanderen. Hierbij wordt er met het Bouwbesluit van uitgegaan dat de specifieke gevelwering GA;k ten minste 20 dB bedraagt ten opzichte van de vast te stellen hogere waarde. Met een standaard gevelwering wordt voldaan aan het vereiste binnen geluidsniveau van 33 dB.

### *Bouwbesluit*

Volgens het Bouwbesluit is de karakteristieke geluidwering van geveldelen in een woning tenminste 20 dB.

Daarnaast stelt het Bouwbesluit dat een binnenwaarde van 33 dB moet zijn gewaarborgd. Dit ten opzichte van de vast te stellen Hogere waarde. De vast te stellen hogere waarde bedraagt ten hoogste 53 dB. Met een standaard gevelwering van 20 dB zal het binnen niveau van 33 dB niet worden overschreden.

Op het gedeeltelijk vernieuwen of veranderen of het vergroten van een bouwwerk zijn de artikelen 3.2 tot en met 3.4 van het Bouwbesluit van overeenkomstige toepassing, waarbij in plaats van het in die artikelen aangegeven niveau van eisen wordt uitgegaan van het reeds verkregen niveau.

Dit betekent dat de delen van een bouwwerk die ongewijzigd blijven, moeten voldoen aan de eisen voor bestaande bouw. Deze delen hoeven dus niet te voldoen aan de eisen voor verbouw of nieuwbouw.

### *Goed woon- en leefklimaat*

Ten aanzien van de buitenruimte en verblijf in de tuinen dan wel terrassen kan verondersteld worden dat ter hoogte van de te splitsen woning aan de voorzijde een “Matige” milieukwaliteit heerst ten aanzien van het aspect geluid. Ter hoogte van de achterzijde alwaar het terras is voorzien heerst overwegend een “Goede” milieukwaliteit. Alhier kan een langer verblijf buiten worden verwacht.

### **Conclusie**

Uit bovenstaande blijkt dat het aspect ‘geluid’ geen belemmering vormt voor de voorgenomen ontwikkeling.

### **6.3.9 Volksgezondheid**

#### **Algemeen**

In het buitengebied van de gemeente Landerd is een aanzienlijk aantal veehouderijen aanwezig. Deze bedrijven zorgen voor werkgelegenheid en voedsel. De maatschappelijke waardering voor producten uit deze sector staat echter onder druk. De Q-koortsuitbraak en affaires met voedsel fraude hebben daar aanleiding toe gegeven.

De gemeente Landerd hecht veel waarde aan de relatie tussen veehouderijen en het aspect volksgezondheid. De discussie over de relatie tussen het aspect volksgezondheid en de veehouderij is nog niet afgerond. Er wordt landelijk hard gewerkt aan meer wetenschappelijk onderbouwd onderzoek, waardoor het aspect volksgezondheid in relatie tot veehouderijen beter moet kunnen worden meegewogen bij de besluitvorming over ruimtelijke besluiten. Hierna wordt ingegaan op het advies van de Gezondheidsraad, het standpunt van het kabinet en mogelijkheden om het aspect volksgezondheid bij veehouderijen zo goed mogelijk mee te kunnen wegen in de besluitvorming. Vervolgens wordt inzichtelijk gemaakt hoe de hier voorgestane ruimtelijke ontwikkeling zich verhoudt tot het aspect volksgezondheid.

#### **Advies Gezondheidsraad**

Op 30 november 2012 verscheen het onderzoek van de Gezondheidsraad genaamd Gezondheidsrisico's rond veehouderijen. De Gezondheidsraad wijst op verschillende risico's van de intensieve veehouderij voor de volksgezondheid. Omdat er onvoldoende wetenschappelijke kennis is over de gezondheidsrisico's van veehouderijen kunnen er volgens de Gezondheidsraad nog geen gefundeerde keuzes worden gemaakt over algemene afstandscriteria of andere normen worden gesteld. Hiervoor is extra onderzoek nodig. Wel meent de Gezondheidsraad dat voor endotoxinen (celwandresten van bacteriën) een algemeen afstandscriterium kan worden aangehouden, namelijk 250 meter van de intensieve veehouderij tot woningen. Ook wordt de mogelijkheid geopperd om een gezondheidskundige advieswaarde toe te passen voor endotoxinen van 30 EU/m<sup>3</sup> voor de algemene bevolking. De Gezondheidsraad concludeert samengevat echter ook dat minimumafstanden wel beleidsmatig, maar niet gezondheidskundig zijn te onderbouwen. Voor het toepassen van de gezondheidskundige advieswaarde is eveneens meer onderzoek nodig. Geurhinder kan volgens de Gezondheidsraad indirect aanleiding geven tot gezondheidsklachten en een reductie van de fijn stofemissies draagt volgens de Gezondheidsraad bij aan het terugdringen van gezondheidsrisico's van veehouderijen. De Gezondheidsraad stelt dat de relatie tussen gezondheidsrisico's voor omwonenden en de grootte van stallen nog onbekend is, met uitzondering van stallen met meer dan 1500 geiten tijdens de Q-koortsepidemie.

De Gezondheidsraad adviseert gemeenten op lokaal niveau een kwalitatieve beoordeling van gezondheidsrisico's uit te voeren om tegemoet te komen aan de maatschappelijke onrust. Dit moet volgens de Gezondheidsraad tot stand komen met alle betrokken partijen in een transparant besluitvormingsproces onder verantwoordelijkheid van de gemeenten en met de GGD in een adviserende rol.

### **Kabinetsstandpunt**

Op 14 juni 2013 nam het kabinet een standpunt in over de omvang van de intensieve veehouderij en schaalgrootte. De inzet is verduurzaming van de landbouw en voedselvoorziening. De veehouderijsector wordt opgeroepen om maatschappelijke verantwoordelijkheid te nemen en te komen tot een zorgvuldige en duurzame veehouderij. Daarnaast is een aantal maatregelen genomen, onder andere om te komen tot het gebruik van minder antibiotica en verhoging van dierenwelzijn.

Ook zet het kabinet uit het oogpunt van volksgezondheid in op het stellen van beperkingen aan het aantal dieren in bepaalde gebieden dan wel aan de omvang van stallen in bepaalde gebieden. Hiervoor kunnen echter nog geen normen geven.

Vastgesteld is dat het nog ontbreekt aan voldoende wetenschappelijke onderbouwing voor de decentrale overheid om in specifieke gevallen grenzen aan de omvang van veehouderijen te kunnen stellen. Hier wordt een beter wettelijk kader voor opgesteld en aanvullend onderzoek voor uitgevoerd.

### **Beoordeling relatie volksgezondheid en voorgenomen ruimtelijke ontwikkeling**

Aan het aspect volksgezondheid is al eerder aandacht besteed in deze toelichting. Zo is bijvoorbeeld al ingegaan op de relatie tussen de voorgenomen ruimtelijke ontwikkeling en het aspect geur.

### **Conclusie**

Gesteld wordt dat veehouderijen het woon- en leefklimaat ter plaatse beïnvloeden maar dat nog steeds sprake is van een goed woon- en leefklimaat. Geconcludeerd wordt dat het aspect 'volksgezondheid' geen belemmering vormt voor de voorgenomen ontwikkeling.

### **6.3.10 Trillingen**

Bij het aspect trillingen gaat het om de afweging of een ruimtelijke ontwikkeling leidt tot onevenredige hinder van personen door trillingen. Er kan echter ook sprake zijn van verstoring van activiteiten door trillingen. De overdracht van trillingen vindt plaats via de bodem. Weg- of railverkeer en industrie zijn de voornaamste veroorzakers van trillingen. Voor het aspect trillingen dient aan een goede ruimtelijke ordening te zijn voldaan. Trillingen kunnen leiden tot schade aan gebouwen, hinder voor personen in gebouwen of storing aan apparatuur.

### **Conclusie**

De te splitsen woonboerderij betreft een trillingsgevoelige functie. Echter bevinden zich in de directe omgeving van het plangebied geen functies die trillingen veroorzaken. Geconcludeerd wordt dat het aspect 'trillingen' geen belemmering vormt voor de voorgenomen ontwikkeling.

## **6.4 Waarden**

Binnen het plangebied voorkomende waarden op het vlak van natuur, archeologie of cultuurhistorie dienen te worden gerespecteerd en beschermd, mogelijk zelfs bevorderd. Bij

ontwikkelingen moet proactief rekening worden gehouden met de aanwezige waarden. Achtereenvolgens komen archeologie en cultuurhistorie aan bod.

#### **6.4.1 Archeologie en cultuurhistorie**

##### **Algemeen**

De gemeenteraad stelde de Nota Archeologie gemeente Landerd en de Archeologische beleidskaart gemeente Landerd vast. Op provinciaal niveau moet rekening worden gehouden met de Verordening ruimte 2014 en de Cultuurhistorische waardenkaart 2010. Op grond van het Besluit ruimtelijke ordening moet beschreven worden op welke manier met de in het gebied aanwezige cultuurhistorische waarden en in de grond aanwezige of te verwachten monumenten rekening is gehouden.

##### **Archeologie**

Zoals op onderstaande uitsnede van de Archeologische beleidskaart van de gemeente Landerd te zien is, ligt het westelijke gedeelte van het plangebied binnen categorie 3 'gebieden van hoge archeologische waarde'. Binnen deze categorie geldt een onderzoeksplicht bij een verstoringsdiepte van meer dan 50 cm en een verstoringsoppervlakte van meer dan 100 m<sup>2</sup>. Het oostelijke gedeelte van het plangebied ligt binnen categorie 5 'gebieden met een middelhoge archeologische verwachting en naoorlogse woonwijken en industriegebieden die in een gebied van hoge archeologische verwachting liggen'. Binnen deze categorie geldt een onderzoeksplicht bij een verstoringsdiepte van meer dan 50 cm en een verstoringsoppervlakte van meer dan 2.500 m<sup>2</sup>.

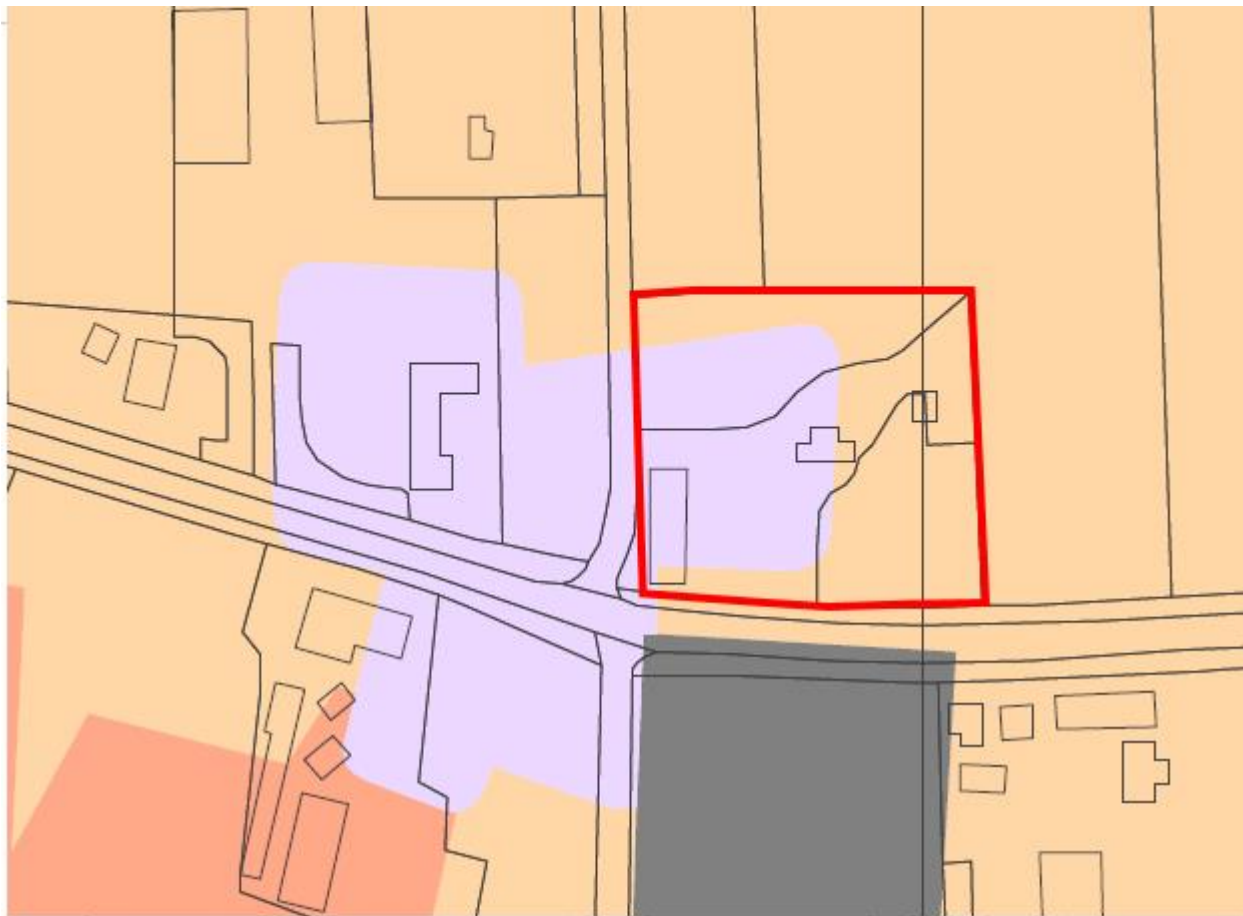

legenda

categorie	toelichting op de categoriën
 1	Categorie 1: niet van toepassing
 2	Categorie 2: gebieden van zeer hoge archeologische waarde en historisch geografische objecten met een archeologische relevantie Onderzoeksplicht bij een verstoringsdiepte van meer dan 50 cm en een verstoringsoppervlakte van meer dan 50 m <sup>2</sup> .
 3	Categorie 3: gebieden van hoge archeologische waarde Onderzoeksplicht bij een verstoringsdiepte van meer dan 50 cm en een verstoringsoppervlakte van meer dan 100 m <sup>2</sup> .
 4	Categorie 4: gebieden met een hoge archeologische verwachting Onderzoeksplicht bij een verstoringsdiepte van meer dan 50 cm en een verstoringsoppervlakte van meer dan 250 m <sup>2</sup> .
 5	Categorie 5: gebieden met een middelhoge archeologische verwachting en na-oorlogse woonwijken en industriegebieden die in een gebied van hoge archeologische verwachting liggen Onderzoeksplicht bij een verstoringsdiepte van meer dan 50 cm en een verstoringsoppervlakte van meer dan 2500 m <sup>2</sup> .
 6	Categorie 6: gebieden met een lage archeologische verwachting Geen onderzoeksplicht
 7	Categorie 7: gebieden zonder een archeologische verwachting of archeologisch vrijgegeven Geen onderzoeksplicht

*Uitsnede Archeologische beleidskaart gemeente Landerd (plangebied rood omlijnd)*

### Cultuurhistorie

De te splitsen woonboerderij aan de Langstraat 2 is binnen het bestemmingsplan 'Buitengebied' als ook op de cultuurhistorische waardenkaart van de provincie Noord-Brabant aangeduid als cultuurhistorisch waardevol gebouw. Dergelijke bebouwing dient behouden te blijven en de verschijningsvorm mag niet worden aangetast.

## **Conclusie**

Ten behoeve van de woningsplitsing vinden geen bouwactiviteiten plaats. Hierdoor zal de aanwezige bodem niet worden verstoord en blijft de verschijningsvorm van de woonboerderij in takt. Geconcludeerd wordt dat het aspect 'archeologie en cultuurhistorie' geen belemmering vormt voor de voorgenomen ontwikkeling.

### **6.4.2 Natuur**

#### **Algemeen**

Bij de bescherming van natuurwaarden gaat het enerzijds om soortenbescherming en anderzijds om gebiedsbescherming. Beschermde plant- en diersoorten ontleen hun bescherming aan opname in de Flora- en faunawet. Deze bescherming moet er toe leiden dat het voortbestaan van de soort niet in gevaar komt. De gebiedsbescherming is verankerd in de Natuurbeschermingswet 1998.

Naast de passieve bescherming van soorten biedt de Flora- en faunawet ook actief bescherming door Gedeputeerde Staten de bevoegdheid te geven om beschermde leefomgevingen vast te leggen waarbinnen bepaalde handelingen verboden zijn of slechts onder voorwaarden zijn toegestaan. Gedeputeerde Staten van Noord-Brabant hebben van deze bevoegdheid geen gebruik gemaakt.

#### **Natuurbeschermingswet 1998**

De bescherming van specifieke natuurgebieden is geregeld in de Natuurbeschermingswet 1998. Het gaat om de volgende gebieden:

- Natura 2000-gebieden;
- Beschermde Natuurmonumenten;
- Aangewezen gebieden ter uitvoering van verdragen of andere internationale verplichtingen zoals Wetlands.

De Natura 2000-gebieden zijn aangewezen op grond van de Vogel- en Habitatrichtlijn en genieten op basis daarvan wettelijke bescherming. Natura 2000 is een Europees netwerk van beschermde natuurgebieden. In Natura 2000-gebieden worden bepaalde diersoorten en hun natuurlijke leefomgeving beschermd om de biodiversiteit te behouden. In de gemeente Landerd zijn geen van de hiervoor genoemde gebieden aanwezig. Wel liggen dergelijke gebieden in de nabijheid van de gemeente Landerd.

Voor de Natura 2000-gebieden zijn aanwijzingsbesluiten opgesteld. In het aanwijzingsbesluit staat welke doelen worden nagestreefd voor een bepaald gebied, bijvoorbeeld welke soorten en leefomgevingen bescherming verdienen. Dit zijn de zogenaamde kwalificerende soorten en habitats. Vervolgens komt er in nauw overleg met betrokken partijen een beheerplan, waarin onder andere staat beschreven welke maatregelen nodig zijn om de doelen te behalen.

Voor plannen of projecten die een (significant) negatief effect hebben op de kwalificerende soorten of habitats van het betreffende gebied geldt een vergunningplicht. Dit is een Natuurbeschermingswetvergunning. Of een plan of project (significant) negatieve effecten heeft op kwalificerende soorten of habitats van een bepaald gebied moet op grond van de Natuurbeschermingswet worden getoetst aan de hand van een Habitattoets. Een Habitattoets kan de vorm hebben van een verslechteringstoets (wanneer op voorhand significant negatieve effecten uit te sluiten zijn, maar negatieve effecten niet) of van een passende beoordeling (wanneer significant negatieve effecten niet op voorhand uit te sluiten zijn). Op deze manier is

in Nederland een zorgvuldige afweging gegarandeerd bij plannen of projecten die gevolgen kunnen hebben voor natuurgebieden.

In de meeste situaties is de provincie het bevoegde gezag voor de vergunningverlening. In sommige situaties is dit het ministerie van Economische Zaken, Landbouw en Innovatie (EL&I). Dit is geregeld in het Besluit vergunningen Natuurbeschermingswet 1998.

### **Ecologische hoofdstructuur**

Natuurgebieden in Nederland zijn erg versnipperd waardoor de biodiversiteit afneemt. De Ecologische hoofdstructuur (EHS) heeft als doel om natuurgebieden te vergroten en te verbinden. Door natuurgebieden te vergroten en te verbinden met hun omgeving, kunnen planten en dieren zich makkelijker verspreiden over meer gebieden. Hierdoor zijn deze gebieden beter bestand tegen negatieve milieu-invloeden. In grotere natuurgebieden kunnen bovendien meer soorten planten en dieren leven. De EHS is door het Rijk globaal begrensd, waarna de provincies de begrenzing gedetailleerd vastleggen. Ook in de gemeente Landerd is EHS aanwezig.

### **Conclusie**

Omdat de woningsplitsing plaatsvindt binnen een bestaande woonboerderij heeft geen flora- en fauna onderzoek plaats te vinden. Er worden immers geen bestaande natuurwaarden aangetast. Sterker nog: door de landschappelijke inpassing wordt een positieve bijdrage aan de natuurwaarden in het gebied gegeven. Door de recente renovatie verkeert de woonboerderij in een goede staat en vertoont deze geen open gaten waar vleermuizen of gebouwbewonende vogels naar binnen kunnen. Mocht er onverhoopt toch één van deze dieren aanwezig zijn dan zullen deze geen verstoring ondervinden omdat de woningsplitsing geen bouwactiviteiten of sloopwerkzaamheden omvat. Verder wordt gesteld dat het plangebied niet in een EHS ligt. Geconcludeerd wordt dat het aspect 'natuur' geen belemmering vormt voor de voorgenomen ontwikkeling.

## **6.5 Kwaliteitsverbetering van het landschap**

### **Algemeen**

Bij nieuwe ruimtelijke ontwikkelingen die niet voldoen aan de regels van het geldende bestemmingsplan moet de initiatiefnemer zorgen voor voldoende kwaliteitsverbetering van het landschap. Dit ligt vast in hoofdstuk 3 van de Verordening ruimte 2014. De gemeente Landerd heeft dit uitgewerkt in het Kwaliteitskader buitengebied gemeente Landerd, de Nota kwaliteitsverbetering. Deze nota geldt voor ontwikkelingen buiten bestaand stedelijk gebied. Bestaand stedelijk gebied is het gebied dat het bestaande ruimtebeslag van een kern bevat voor een samenhangende ruimtelijke structuur van stedelijke functies. Valt het plangebied binnen de EHS of betreft het een ruimte-voor-ruimte-woning of landgoed, dan is dit uitgangspunt niet van toepassing. De relevante regelingen voorzien zelf in de gewenste kwaliteitsverbetering.

Het plangebied ligt buiten bestaand stedelijk gebied, buiten de EHS en betreft geen ruimte-voor-ruimte-woning of landgoed.

### **Verordening ruimte**

Hoofdstuk 3 van de provinciale verordening gaat in op de bevordering van de ruimtelijke kwaliteit. Het plangebied zal op basis van een beplantingsplan landschappelijk worden ingepast. Naast een goede landschappelijke inpassing van het plangebied wordt hiermee een bijdrage geleverd aan de fysieke verbetering van de aanwezige potentiële kwaliteiten van het gebied en de omgeving. Naast een goede landschappelijke inpassing wordt voldaan aan het aspect 'zorgvuldig ruimtegebruik'. Omdat de woningsplitsing plaatsvindt binnen een bestaande woonboerderij hoeft er namelijk geen nieuwe bebouwing te worden opgericht.

### **Nota Kwaliteitsverbetering**

Een woningsplitsing wordt in de nota gerekend tot categorie 1 "lichte impact". Ten aanzien van deze categorie is in het RRO de afspraak gemaakt dat geen kwaliteitsverbetering wordt verlangd. De gemeente Landerd wijkt hier echter van af. Hiertoe eist de gemeente Landerd dat ontwikkelingen behorende tot categorie 1 "lichte impact" gepaard gaan met een traditionele landschappelijke inpassing, waarbij aansluiting moet worden gezocht bij het Landschapsbeleidsplan 2013 – 2027.

Uit onderstaande paragraaf wordt duidelijk dat er wordt voldaan aan bovengenoemde eisen vanuit de Nota Kwaliteitsverbetering.

### **Landschapsbeleidsplan Landerd 2013 – 2027**

Op 8 november 2012 stelde de gemeenteraad het Landschapsbeleidsplan Landerd 2013 – 2027 vast. Het landschapsbeleidsplan geeft weer waar het landschap van de gemeente Landerd aanvullingen en aanpassingen nodig heeft. Het buitengebied is in elf deelgebieden ingedeeld. Op de dorpskernen gaat het plan alleen in op de hoofdstructuren en de aanplant langs de dorpsranden. Voor elk van deze gebieden is weergegeven waaruit ingrepen in het landschap moeten bestaan. Deze maatregelen zijn uitgewerkt in de vorm van recepten. De invulling van de groencompensatie dient op deze recepten te worden afgestemd. Het landschapsbeleidsplan is altijd van toepassing.

### **Deelgebied 't Gaal**

Zoals op onderstaande afbeelding te zien is, ligt het plangebied binnen deelgebied 't Gaal. Deelgebied 't Gaal omvat de weg tussen Schaijk en Reek en ligt op de overgang van de hoger gelegen Reekse bossen naar de uiterwaarden van de Maas. Vanaf dit landschappelijke bebouwingslint zijn diverse verre doorzichten naar het achterland beleefbaar. Het is een verfijnd, oud, kleinschalig landschap met kleine boerenbedrijven, oude beplantingen en weiljes. Dit mozaïek is zeer bijzonder. Het is de afwisseling die dit gebied haar eigen kleur geeft.

### **Landschappelijke ontwikkeling 't Gaal**

De landschappelijke ontwikkeling voor dit deelgebied is vooral gericht op het conserveren van het huidige landschap met behoud van de doorzichten vanaf het landschappelijke bebouwingslint. Daarnaast is aanplant van kleinschalige erfbeplanting en geriefbosjes gewenst.

### **Ecologische ontwikkeling 't Gaal**

De ecologische ontwikkeling is toegespitst op het leefgebied voor vogels van open cultuurlandschap en struweelvogels en cultuurvolgers van 't boerenerf.



### Recept 't Gaal

Bovenstaande landschappelijke en ecologische ontwikkelingen dienen met behulp van de aanleg van de volgende landschapselementen te gebeuren:

- Droge bosjes, minimaal oppervlak 100 m<sup>2</sup>;
- Droge hagen, minimale lengte 20 meter;
- Struweelhaag van Meidoorn, minimaal lengte 30 meter;
- Erfbeplanting, passend in erfstructuur;
- Hoogstamboomgaard, minimaal 8 stuks.

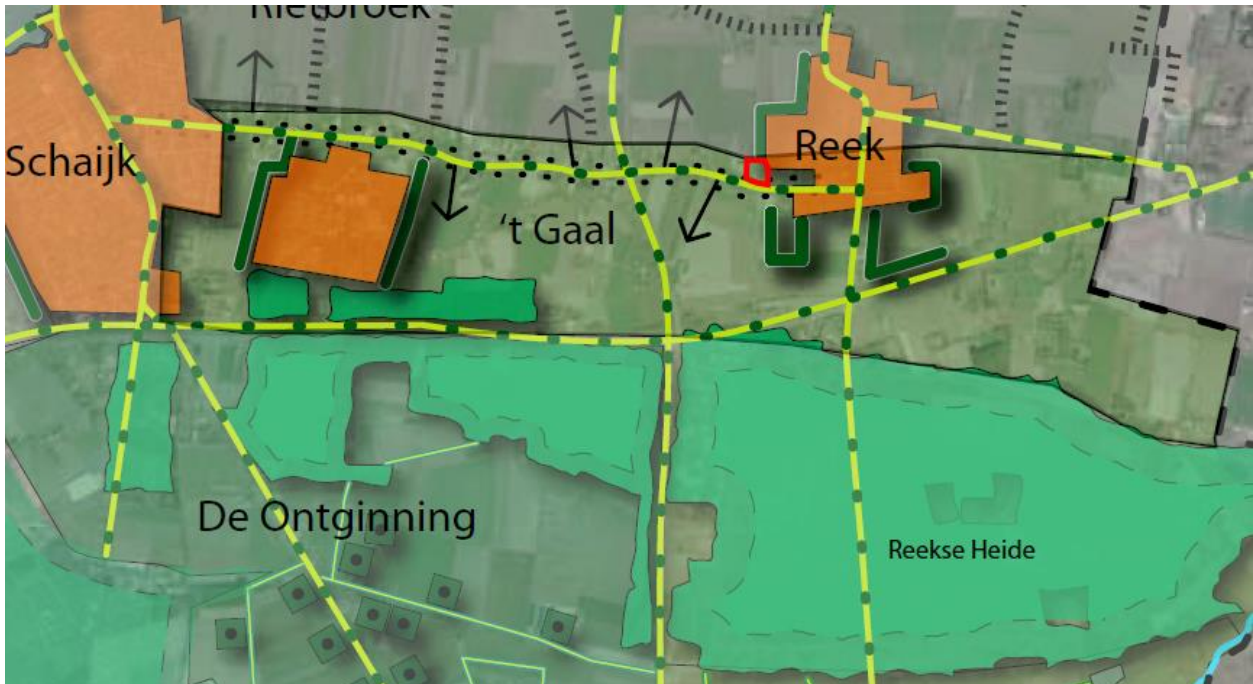

*Ligging plangebied in deelgebied 't Gaal (plangebied rood omlijnd)*

### Conclusie

Geconcludeerd wordt dat het plangebied in de huidige situatie reeds zeer veel beplanting bevat. Om toch tot de gewenste landschappelijke inpassing te komen is, in overleg met de initiatiefnemer, een beplantingsplan opgesteld. Het beplantingsplan is als bijlage bij de regels opgenomen.

Bij de uitvoering van het beplantingsplan wordt centraal op het perceel, ten zuidoosten van het bestaande bijgebouw, een achttal hoogstam fruitbomen ingepland. Op de overige grond van het perceel is simpelweg geen plaats omdat zich daar bestaand groen bevindt. Bij de keuze van de in te planten vegetatie is aansluiting gezocht op het "recept" voor deelgebied 't Gaal en draagt hierdoor bij aan de visie voor dit deelgebied.

### 6.6 Defensie Algemeen

Uit oogpunt van defensie kunnen er beperkingen gesteld worden aan ruimtelijke ontwikkelingen in een gebied. Deze beperkingen vloeien met name voort uit het Besluit algemene regels

ruimtelijke ordening en de onderliggende regeling. Ook binnen de gemeente Landerd is dit het geval. Relevant zijn in dit geval:

- militaire terreinen;
- munitieopslagplaatsen;
- militaire luchtvaartterreinen;
- radarstations.

In de gemeente Landerd bevindt zich een springterrein. Dit terrein bevindt zich op de Reekse Heide ten zuiden van de kern Reek. Dit terrein wordt ook gebruikt voor de opslag van munitie. Net buiten de gemeente ligt vliegbasis Volkel. Hier vindt ook opslag van munitie plaats. Daarnaast bevindt zich op de vliegbasis een radarstation.

### **Militair terrein**

De gronden van het militaire terrein op de Reekse Heide, in landelijke regelgeving aangeduid als springterrein Schaijk, hebben de bestemming 'Maatschappelijk - militair terrein'. Er mogen geen bestemmingen opgenomen worden die een belemmering kunnen vormen voor de functionele bruikbaarheid van het terrein.

### **Munitieopslagplaatsen**

Voor de munitieopslagplaats ten zuiden van de kern Reek, in landelijke regelgeving aangeduid als springterrein Schaijk, geldt dat er geen bestemmingen mogen worden opgenomen die een belemmering kunnen vormen voor de functionele bruikbaarheid van het terrein. De munitieopslagplaats zelf heeft de bestemming 'Maatschappelijk - militair terrein'.

Vanwege de opslag van munitie in Schaijk geldt er een risico-contour rondom de plaats waar munitie is opgeslagen. Binnen deze zone gelden beperkingen voor gebouwen met vlies- of gordijngewelconstructies en gebouwen met zeer grote glasoppervlakten waarin zich regelmatig mensen bevinden.

Direct ten zuiden van de gemeente Landerd ligt een munitieopslagplaats op de vliegbasis Volkel. Voor de munitieopslagplaats geldt dat er geen bestemmingen mogen worden opgenomen die een belemmering kunnen vormen voor de functionele bruikbaarheid van het terrein.

Rondom het terrein gelden risico-contouren (A-, B- en C-zone) waarbinnen bepaalde activiteiten beperkt of niet toegestaan zijn. De A-zone ligt direct rondom de munitieopslag. Hier zijn geen bebouwing en creaties toegestaan. Daarnaast zijn openbare wegen, parkeerterreinen, spoorwegen, druk bevaren waterwegen, parkeerterreinen of recreatieve voorzieningen en dergelijke niet toegestaan. Agrarisch grondgebruik is toegestaan mits zich slechts incidenteel personen in deze zone ophouden. In de B-zone zijn geen kwetsbare en beperkt kwetsbare objecten toegestaan. In de C-zone is het verboden gebouwen op te richten met vlies- of gordijngewelconstructies alsmede gebouwen met grote glasoppervlakten, waarin zich in de regel een groot aantal mensen bevindt.

### **Militair luchtvaartterrein**

Direct ten zuiden van de gemeente Landerd ligt vliegbasis Volkel. Het is voor het functioneren van deze vliegbasis van belang dat er geen bestemmingen worden opgenomen die een belemmering kunnen vormen voor de functionele bruikbaarheid van de vliegbasis.

Rondom de vliegbasis liggen geluidszones, een vogelbeperkingsgebied en een obstakelbeheergebied.

De geluidszones vallen deels binnen het grondgebied van de gemeente Landerd. Het betreft een Ke geluidszone en een dB(A) geluidszone.

#### *Geluidszones*

Een Ke geluidszone heeft betrekking op het Besluit geluidsbelasting grote luchtvaart en wordt gemeten in zogenaamde Kosteneenheden (Ke). In dit besluit staat wat de maximaal toelaatbare geluidsbelasting mag zijn rondom de vliegbasis. Deze zone zorgt ervoor dat er geen te hoge geluidsbelasting ontstaat vanwege de vliegbasis. Ook gelden er beperkingen binnen deze zone voor het oprichten van nieuwe geluidsgevoelige objecten.

Rondom het vliegveld geldt een 50dB(A) geluidscontour op grond van de Wet geluidhinder. Binnen deze contour is het niet zondermeer toegestaan om nieuwe geluidsgevoelige gebouwen op te richten.

#### *Vogelbeperkingsgebied*

Rondom de vliegbasis Volkel is een zone opgenomen waarbinnen het niet is toegestaan om gronden te gebruiken voor activiteiten die vogels aantrekken of kunnen aantrekken.

#### *Obstakelbeheergebied*

Om de vliegbasis Volkel ligt een obstakelbeheergebied. Binnen dit gebied gelden hoogtebeperkingen voor alle nieuw te realiseren objecten.

### **Radarstation**

Direct ten zuiden van de gemeente Landerd ligt een radarstation. Dit radarstation bevindt zich op de vliegbasis Volkel. In een gebied rondom dit radarstation moet rekening worden gehouden met de functionele bruikbaarheid daarvan. Rondom het radarstation mogen geen bestemmingen opgenomen worden die het oprichten van bouwwerken mogelijk maken die door hun hoogte onaanvaardbare gevolgen kunnen hebben voor de werking van de radar. Het radarverstoringsgebied bestaat uit een cirkel met een straal van 15 nautische mijl (ongeveer 28 kilometer) gemeten vanaf de positie van de radar. De maximale hoogte van bouwwerken in het radarverstoringsgebied wordt bepaald door elke denkbeeldige rechte lijn die wordt getrokken vanaf een punt op de top van de radarantenne, oplopend met 0,25 graden tot 15 kilometer van de radarantenne. De hoogte van de antenne van Volkel is 49 meter boven NAP.

Voor de tippen van de wieken van windturbines geldt voor een gebied van 60 kilometer buiten de zone van 15 kilometer een maximale hoogte van 114 meter ten opzichte van NAP.

Van deze maximale bouwhoogte mag in beginsel niet worden afgeweken tenzij uit onderzoek blijkt dat de radar niet onevenredig wordt verstoord.

### **Conclusie**

Het plangebied ligt niet in een van bovengenoemde beperkingsgebieden. Geconcludeerd wordt dat het aspect 'defensie' geen belemmering vormt voor de voorgenomen ontwikkeling.

### **6.7 Ladder voor duurzame verstedelijking**

In artikel 3.1.6 van het Besluit ruimtelijke ordening (Bro) staat dat als een ruimtelijk plan een stedelijke ontwikkeling mogelijk maakt, voldaan moet worden aan een aantal extra

voorwaarden. Een stedelijke ontwikkeling is een ruimtelijke ontwikkeling van een bedrijventerrein, een zeehaventerrein, kantoren, detailhandel, woningbouwlocaties of andere stedelijke voorzieningen.

Voor stedelijke ontwikkelingen dient te worden getoetst aan de zogenaamde ladder voor duurzame verstedelijking.

### **Conclusie**

De splitsing van een bestaande woonboerderij wordt niet aangemerkt als een stedelijke ontwikkeling. Hiertoe hoeft de ontwikkeling niet te worden getoetst aan de ladder voor duurzame verstedelijking.

### **6.8 Milieueffectrapportage**

Voor dit project hoeft op grond van de Wet milieubeheer geen milieueffectrapport te worden gemaakt.

*Op 1 april 2011 wijzigde het Besluit milieueffectrapportage. De wijziging houdt in dat als nieuwe activiteiten of projecten mogelijk worden gemaakt, een afweging moet plaatsvinden of een m.e.r.-beoordeling nodig is of niet. Een m.e.r.-beoordeling is nodig als niet kan worden uitgesloten dat het betreffende project belangrijke nadelige gevolgen voor het milieu kan hebben op grond van de selectiecriteria zoals genoemd in bijlage III bij de EEG-richtlijn milieueffectbeoordeling. Die selectiecriteria hebben onder meer betrekking op de omvang van het project, de cumulatie met andere projecten en de aard van de omgeving.*

*Mede gelet op wat elders in deze toelichting wordt opgemerkt over de afzonderlijke milieuaspecten, heeft het project geen belangrijke nadelige gevolgen voor het milieu in de zin van het Besluit milieueffectrapportage en de Europese richtlijn.*

## Hoofdstuk 7 Handhaving

### 7.1 Beleidskader

Het uitgangspunt voor handhaving is: *elke norm die het verdient te worden gesteld, verdient het ook te worden gehandhaafd*. De gemeente behartigt het algemeen belang, dat concreet wordt in de belangen van veiligheid, volksgezondheid, natuurlijk milieu en ruimtelijke kwaliteit. Deze belangen vragen om een actieve handhaving. Een goede handhaving start echter al bij het opstellen van beleid, regels en voorschriften. Om in dit verband op de regels en voorschriften van ruimtelijke plannen actief te kunnen handhaven moet voldaan zijn aan de volgende criteria:

- het opstellen van uitvoerbaar beleid en duidelijke regels of voorschriften;
- het verstrekken van duidelijke informatie op basis waarvan burgers en bedrijven hun keuzes kunnen maken;
- zorgen voor de naleving van regels door middel van toezicht en de inzet van handhavingsinstrumenten.

Als primaire verantwoordelijkheid van burgers en bedrijven wordt gezien:

- het aanvaarden van de consequenties van de eigen keuzes;
- nakoming van afspraken en naleving van regels.

In het Handhavingsbeleid fysieke leefomgeving Landerd 2011 - 2014 en het Handhavingsprogramma 2014 gemeente Landerd wordt het concrete belang van handhaving van regels en/of voorschriften van ruimtelijke plannen aangegeven. De negatieve effecten van niet-handhaving kunnen immers groot zijn, zoals schade aan natuur en ruimtelijke kwaliteit, financieel-economische schade en onveiligheid. Maar ook kunnen burgers en bedrijven worden benadeeld door illegale activiteiten van hun burens/omwonenden.

De ruimte in Nederland is schaars en iedereen heeft belang bij een goede woon-, werk- en leefomgeving. De kwaliteit hiervan wordt grotendeels in ruimtelijke plannen vastgelegd en die kwaliteit verdient het om te worden beschermd, onder meer door toezicht op naleving van de voorschriften en desnoods bestuursrechtelijke handhaving.

Het bestuurlijke belang van een adequate handhaving van ruimtelijke plannen is dus groot, maar dat geldt ook voor de individuele belangen van burgers en bedrijven.

### 7.2 Professionele handhaving en handhavingsprogramma

De gemeente Landerd voldoet aan de wettelijke kwaliteitscriteria voor een professionele handhavingsorganisatie. Elke vier jaar wordt er een Handhavingsbeleidsplan opgesteld waarin de prioriteiten voor de uitvoering worden vastgelegd. Dit gebeurt bij voorkeur na de aantreding van een nieuwe gemeenteraad en de vorming van een nieuw college van burgemeester en wethouders. Elk jaar wordt aan de hand van de probleem- of omgevingsanalyse en de prioritering een voortschrijdend programma gemaakt, waarin rekening wordt gehouden met nieuwe ontwikkelingen en de op dat moment concrete problematiek.

Handhaving van bouw- en gebruiksvoorschriften van ruimtelijke plannen is een vaste prioriteit in het programma.

### 7.3 Handhaafbaarheid, positief bestemmen, overgangsrecht

De regels van dit ruimtelijke plan zijn getoetst op handhaafbaarheid. De Wet algemene bepalingen omgevingsrecht voorziet in een verbod op het (laten) gebruiken van gronden en bouwwerken in strijd met het ruimtelijke plan. Overtreding van dit verbod is een strafbaar feit.

In beginsel worden bouwwerken die in overeenstemming zijn met het vorige ruimtelijke plan positief bestemd. Hetzelfde geldt voor gebruik in overeenstemming met het vorige ruimtelijk plan. Met andere woorden: bestaande rechten worden gerespecteerd. Zij zijn in beginsel alleen onder het algemene overgangsrecht gebracht als te voorzien is dat zij binnen de planperiode van tien jaar zullen verdwijnen.

Daarnaast kan het voorkomen dat bouwwerken in strijd met het vorige ruimtelijke plan zijn opgericht, of dat bestaand gebruik in strijd is met dat plan. Een positieve bestemming ligt dan in de rede als de met het vorige ruimtelijke plan strijdige situatie naar huidige beleidsinzichten ruimtelijk aanvaardbaar is. Indien de betreffende situatie ruimtelijk niet aanvaardbaar is, zal hiertegen in beginsel handhavend worden opgetreden.

Overigens zijn strijdige situaties op grond van de planregels standaard uitgezonderd van het algemene overgangsrecht. Het Besluit ruimtelijke ordening schrijft dit voor. Uiteindelijk is altijd maatwerk vereist om te bepalen of een positieve bestemming toegekend kan worden of dat het mogelijk is om iets onder het overgangsrecht te brengen.

## **Hoofdstuk 8                      Economische uitvoerbaarheid**

### **8.1      Planopzet**

De woonboerderij en bijbehorend perceel zijn in eigendom van de initiatiefnemer. De woonboerderij zal gesplitst worden in twee woningen.

### **8.2      Financiële haalbaarheid**

De kosten die gemaakt worden bij de uitvoering van de ontwikkeling zijn beperkt tot het gedeeltelijk landschappelijk inpassen van het plangebied, leges, de ruimtelijke procedure en bijbehorende onderzoeken. De initiatiefnemer zal deze kosten op zich nemen.

### **8.3      Kostenverhaal**

De kosten die gemaakt worden bij de uitvoering van de ontwikkeling en eventuele succesvolle planschadeclaims zijn voor rekening van de initiatiefnemer. De ontwikkeling heeft voor de gemeente geen negatieve financiële gevolgen.



## Hoofdstuk 9 Overleg en maatschappelijke uitvoerbaarheid

### 9.1 Inspraak

De wet kan ertoe verplichten om inspraak te verlenen. De Wet ruimtelijke ordening en de Algemene wet bestuursrecht verplichten het verlenen van inspraak bij het opstellen van dit ruimtelijke plan niet. De gemeente is wettelijk niet verplicht om een voorontwerp van dit ruimtelijke plan te maken en daar een inspraakprocedure voor te volgen.

De gemeente Landerd heeft ook een eigen inspraakverordening, de Inspraakverordening gemeente Landerd 1994. Daarin staat dat er voor ruimtelijke plannen inspraak wordt geboden indien er ingrijpende gevolgen kunnen zijn voor ingezetenen en/of direct omwonenden. De gemeente heeft er in dit geval voor gekozen om geen inspraakprocedure te doorlopen.

### 9.2 Vooroverleg

Artikel 3.1.1 van het Besluit ruimtelijke ordening bepaalt dat het bestuursorgaan dat belast is met de voorbereiding van een ruimtelijk plan daarbij overleg pleegt met de besturen van betrokken gemeenten en waterschappen en met die diensten van provincie en Rijk die betrokken zijn bij de zorg voor de ruimtelijke ordening en die belast zijn met de behartiging van belangen die in het plan in het geding zijn. Ter uitvoering daarvan zijn de volgende instanties in de gelegenheid gesteld om te reageren op het plan:

- Provincie Noord-Brabant
- Waterschap Aa en Maas

Dit ruimtelijke besluit wordt op het internet gepubliceerd. De werking van de Wet bescherming persoonsgegevens strekt zich niet uit tot gegevens over ondernemingen die behoren tot een rechtspersoon. Deze namen zijn daarom ook niet geanonimiseerd. Dit geldt ook voor personen die beroepsmatig betrokken zijn bij de procedure (namen van advocaten, gemachtigden e.d.). Door onderstaande instanties is een overlegreactie ingediend:

- Provincie Noord-Brabant
- Waterschap Aa en Maas

De ingediende overlegreacties van bovengenoemde instanties zijn in het hiernavolgende samengevat en beantwoord. Vooropgesteld wordt dat overlegreacties of onderdelen daarvan die hierna niet of niet letterlijk zijn weergegeven wel degelijk bij de afweging betrokken zijn. De beantwoording staat cursief weergegeven en vervolgens wordt per overlegreactie aangegeven hoe hierover besloten is en welke wijzigingen er ten aanzien van het voorontwerp zijn aangebracht.

#### **Provincie Noord-Brabant** **Samenvatting overlegreactie**

De provincie heeft aangegeven dat er geen aanleiding is tot het maken van opmerkingen. Het wettelijk vooroverleg is daarmee afgerond.

#### **Beoordeling reactie**

*De overlegreactie leidt niet tot aanpassing van het ontwerpwijzigingsplan.*

#### **Wijzigingen**

Het ontwerpwijzigingsplan is niet aangepast.

## **Waterschap Aa en Maas**

### **Samenvatting overlegreactie**

Waterschap Aa en Maas heeft aangegeven in te kunnen stemmen met het ontwerpbestemmingsplan. Het plan raakt geen waterschapsbelangen en gaat niet gepaard met een verhardingstoename van meer dan 2.000 m<sup>2</sup>. Het wettelijk vooroverleg is daarmee afgerond.

### **Beoordeling reactie**

*De overlegreactie leidt niet tot aanpassing van het ontwerpwijzigingsplan.*

### **Wijzigingen**

Het ontwerpwijzigingsplan is niet aangepast.

### **9.3 Ambtshalve wijzigingen van het voorontwerp**

Ten aanzien van het voorontwerpwijzigingsplan zijn er geen ambtshalve wijzigingen verwerkt.

### **9.4 Zienswijzenprocedure**

Het ontwerp van het ruimtelijke plan wordt op grond van artikel 3.9a van de Wet ruimtelijke ordening en afdeling 3.4 van de Algemene wet bestuursrecht gedurende zes weken voor iedereen ter inzage gelegd en het wordt tegelijkertijd elektronisch beschikbaar gesteld via de gemeentelijke website ([www.landerd.nl](http://www.landerd.nl)) en de landelijke website ([www.ruimtelijkeplannen.nl](http://www.ruimtelijkeplannen.nl)). Voorafgaand hieraan wordt hiervan mededeling gedaan in het plaatselijke blad De Arena en op de gemeentelijke website. Gedurende deze periode kan een ieder een zienswijze over het ontwerp van het ruimtelijke besluit bij het college naar voren brengen. Het eindverslag van deze zienswijzenprocedure maakt onderdeel uit van het besluit tot vaststelling van dit ruimtelijke besluit.