

Quickscan natuurwaardenonderzoek Flora- & Faunawet en
pré-toets natuurbeschermingswet
Noordhoek (ongenummerd) Reek

Colofon

Quickscan natuurwaardenonderzoek Flora- & Faunawet en pré-toets natuurbeschermingswet
Noordhoek (ongenummerd) Reek

Uitgevoerd door:
Natuurbank Overijssel

Opdrachtgever: Praktijk Jij en Ik
Contactpersoon: dhr. H.Vos

| | | |
|--|---|----------------------------------|
| Projectnummer en versie: 199, versie 1.0 | | Status: definitief |
| Projectleider: Ing. P. Leemreise | Veldmedewerker(s): Ing. P. Leemreise | Rapportdatum: 6 november 2012 |
| Ligging projectgebied: Noordhoek (ongenummerd) Reek | Amersfoortcoördinaten: X175.2973 Y417.9408 | |

Correspondentieadres:
Postbus 206
7480 AE Haaksbergen
info@natuurbankoverijssel.nl



Samenvatting

Zorginstelling Praktijk Jij en Ik heeft concrete plannen om een woon-werklocatie op het adres Noordhoek (ongenummerd) in Reek te ontwikkelen. Om deze plannen te realiseren dient het bestemmingsplan gewijzigd te worden. Om te onderzoeken of er sprake is van een 'goede ruimtelijke ordening', dient het voorgenomen initiatief o.a. getoetst te worden aan de Flora- en faunawet (verder ff-wet genoemd) en de natuurbeschermingswet. Natuurbank Overijssel heeft opdracht gekregen om het veldbiologische onderzoek uit te voeren en te toetsen aan geldende regelgeving voor beschermde soorten en gebieden.

Er is in het plangebied gekeken naar de aanwezigheid van beschermde planten en dieren, evenals nesten, hollen of andere voortplantings- of vaste rust- of verblijfplaatsen van beschermde diersoorten, die door de uitvoering van de voorgenomen activiteiten vernield of verstoord worden en of de voorgenomen activiteit een negatief effect heeft op beschermde leefgebieden van dieren. Daarnaast is onderzocht in hoeverre de voorgenomen activiteit negatief effect heeft op beschermde natuurgebieden.

Het plangebied is eenmaal onderzocht op 6 november 2012 om vast te stellen of er beschermde planten en dieren aanwezig zijn in het plangebied en of er beschermde nesten, hollen of vaste rust- en verblijfplaatsen aanwezig zijn. Voorliggend rapport beschrijft het plangebied, de onderzoeksopzet en de resultaten van het onderzoek.

Voorgenomen activiteit wordt gezien als 'ruimtelijke ontwikkeling'. Voor het verstoren van soorten van tabel 1 van de Ff-wet geldt een algemene vrijstelling, idem voor soorten van tabel 2 mits er gewerkt wordt volgens een goedgekeurde gedragscode. Alle soorten van tabel 3 zijn strikt beschermd, evenals bezette vogelnesten en jaarrond beschermde nesten en nestlocaties.

Er zijn geen soorten van tabel 2-3 van de Ff-wet in het plangebied vastgesteld. Mogelijk zijn er geschikte verblijfplaatsen van vleermuizen in de schuur aanwezig. Voorgenomen initiatief heeft geen negatief effect op deze mogelijke verblijfplaatsen. Meer kennis over het wel/niet voorkomen van verblijfplaatsen is dan ook niet noodzakelijk. Voorgenomen activiteit heeft geen nadelig effect op de mogelijke functie van het plangebied als foerageergebied of als vliegroute voor vleermuizen.

Er broeden ieder jaar vogels in de beplanting (en op de bodem) van het plangebied. Inrichtingswerkzaamheden en het rooien van beplanting dienen buiten de broedtijd plaats te vinden. De beste periode voor het uitvoeren van de werkzaamheden is 1 september – 1 maart. Er zijn hoofdzakelijk vogelsoorten vastgesteld waarvan uitsluitend bezette nesten beschermd zijn. Aan de rand van het plangebied is een oud Sperwernest vastgesteld. Nesten van Sperwers zijn jaarrond beschermd. Voorgenomen initiatief heeft geen negatief effect op de functionaliteit van deze nestplaats. Zowel de nestboom als de directe omgeving blijft behouden. Er hoeven geen compenserende en/of mitigerende maatregelen genomen te worden. Vervolgonderzoek wordt niet noodzakelijk geacht. Er hoeft geen ontheffing of verklaring van geen bedenking aangevraagd te worden.

Het plangebied ligt niet in, of in de invloedssfeer van de EHS of een beschermd natuurgebied. Gelet op de aard en omvang van de voorgenomen activiteit wordt geconcludeerd dat de voorgenomen activiteit geen aantoonbaar significant negatief effect heeft op de kernkwaliteiten en omgevingscondities van de EHS en andere beschermde natuurgebieden. Er hoeft geen natuurbeschermingsvergunning aangevraagd te worden. Er hoeft geen nader onderzoek uitgevoerd te worden voor het onderdeel 'gebiedsbescherming'.

1. Inleiding

Zorginstelling Praktijk Jij en Ik heeft concrete plannen om een woon-werklocatie op het adres Noordhoek (ongenummerd) in Reek te ontwikkelen. Om deze plannen te realiseren dient het bestemmingsplan gewijzigd te worden. Om te onderzoeken of er sprake is van een 'goede ruimtelijke ordening', dient het voorgenomen initiatief o.a. getoetst te worden aan de Ff-wet en de natuurbeschermingswet. Natuurbank Overijssel heeft opdracht gekregen om het veldbiologische onderzoek uit te voeren en te toetsen aan geldende regelgeving voor beschermde soorten en gebieden.

Er is in het plangebied gekeken naar de aanwezigheid van beschermde planten en dieren, evenals nesten, holen of andere voortplantings- of vaste rust- of verblijfplaatsen van beschermde diersoorten, die door de uitvoering van de voorgenomen activiteiten vernield of verstoord worden en of de voorgenomen activiteit een negatief effect heeft op beschermde leefgebieden van dieren. Daarnaast is onderzocht in hoeverre de voorgenomen activiteit negatief effect heeft op beschermde natuurgebieden.

Het plangebied is eenmaal onderzocht op 6 november 2012 om vast te stellen of er beschermde planten en dieren aanwezig zijn in het plangebied en of er beschermde nesten, holen of vaste rust- en verblijfplaatsen aanwezig zijn. Voorliggend rapport beschrijft het plangebied, de onderzoeksopzet en de resultaten van het onderzoek.

2. Situering van het plangebied

Het plangebied is gesitueerd aan de Noordhoek (ongenummerd) in Reek, gemeente Landerd. Het plangebied ligt iets ten noorden van de woonkern van Reek. Op onderstaande afbeelding wordt de ligging van het plangebied weergegeven.



Situering van het plangebied en de omgeving. Het plangebied wordt met de cirkel aangeduid.

3. Beschrijving van het plangebied

3.1 Algemeen

Het plangebied bestaat uit een perceel dat gedeeltelijke bebost is en gedeeltelijk uit grasland bestaat. In het plangebied staat een oude schuur. Het plangebied grenst aan de noord- en oostzijde aan agrarisch cultuurland en aan de overige zijden aan bebouwing. De beplanting in het plangebied is zeer gevarieerd. Het perceel wordt aan de oostzijde omzoomd door een fijnsparrenaanplant. In het plangebied staan verder een laagstam fruitboomgaard, enkele solitaire beuken en een laanbeplanting van kastanjes. Het westelijke deel bestaat uit een meer natuurlijke opslag met es, els, wilg en berk.

In het plangebied kunnen de volgende ecotopen onderscheiden worden:

- Bebouwing;
- Grasland (ruigte en ruig grasland);
- Opgaande beplanting;

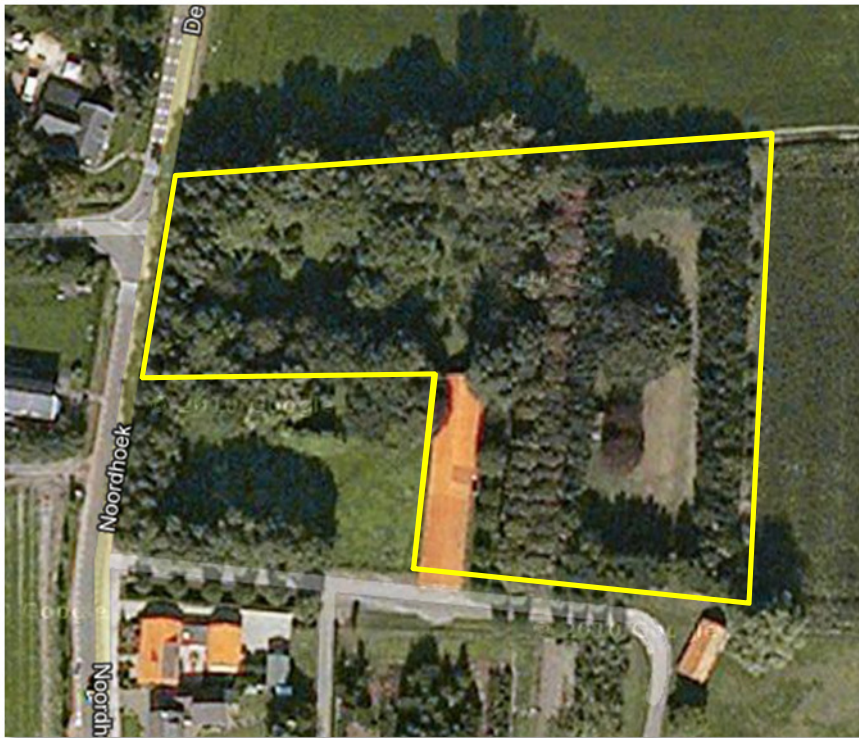

Detailopname van het plangebied. Het plangebied wordt met de gele lijn aangeduid.

3.2 Voorgenomen activiteiten

De voorgenomen activiteit bestaat uit het gedeeltelijk rooien van de beplanting om ruimte te creëren voor de bebouwing, de toegangsweg en erfverharding en speelvoorzieningen. De in het plangebied aanwezige schuur blijft behouden.

Concreet bestaat de voorgenomen activiteit uit:

1. Rooien van beplanting;
2. Bouwrijp maken van de bouwplaatsen;
3. Bouwen van een de woon-zorggebouwen;
4. Aanleggen erfverharding en ontsluiting;
5. Landschappelijke inpassing door de uitvoering van het erfbeplantingsplan



Weergave van de wenselijke situatie.

3.3 Mogelijk effect van de voorgenomen activiteiten op beschermde soorten en/of –nesten

De beoogde (ruimtelijke) ingreep heeft een mogelijk effect op beschermde dier- en plantensoorten. Hierbij is onderscheid te maken tussen tijdelijke en permanente invloeden die effecten kunnen veroorzaken. Dit zijn:

Mogelijke tijdelijke invloeden:

- Geluid bij grondwerken;
- Licht tijdens de bouwfase;
- Trillingen tijdens bouwwerkzaamheden.

Mogelijke permanente invloeden:

- Mogelijk afname/verdwijnen van beschermde vaste rust- of verblijfplaatsen en/of jaarrond beschermde nesten;
- Vernielen/verdwijnen van beschermde soorten;
- Aantasting van de kwaliteit van het leefgebied van beschermde soorten;
- Aantasting van de kwaliteit van beschermde natuurgebieden.

4. Gebiedsbescherming

4.1 Natura 2000

Er liggen geen Natura2000-gebieden in een straal van drie kilometer rondom het plangebied.

4.2 beschermde natuurmonumenten

Er liggen geen beschermde natuurmonumenten in een straal van drie kilometer rondom het plangebied.

4.3 EHS

Het plangebied ligt niet in de Ecologische Hoofdstructuur (BRON: EL&I 2012, WWW.SYNBIOSYS.ALTERRA.NL/NATURA2000/GOOGLEMAPSZOEK.ASPX).

4.4 wetlands (2005)

Er liggen geen Wetlands in een straal van drie kilometer rondom het plangebied.

4.5 Conclusies

Het plangebied ligt niet in of in de invloedssfeer van een beschermd natuurgebied of de EHS. Er hoeft geen nader onderzoek uitgevoerd te worden, er hoeft geen natuurbeschermingsvergunning (Natuurbeschermingswet 1998) aangevraagd te worden. (BRON: EL&I 2012, WWW.SYNBIOSYS.ALTERRA.NL/NATURA2000/GOOGLEMAPSZOEK.ASPX).

5. Toelichting Flora en faunawet

5.1 Algemeen

De Flora- en faunawet regelt (onder andere) de bescherming van kwetsbare en bedreigde inheemse planten en diersoorten. Onder de algemene verbodsbepalingen (Artikelen 8 t/m 18) worden handelingen verboden die kunnen leiden tot het vernielen van beschermde inheemse planten op hun groeiplaats en beschermde inheemse dieren in hun natuurlijke leefomgeving. Zo is het onder meer verboden om beschermde inheemse planten te plukken, verzamelen, af te snijden, uit te steken, te vernielen, te beschadigen, te ontwortelen of op enige wijze van hun groeiplaats te verwijderen. Daarnaast is het verboden om inheemse beschermde diersoorten opzettelijk te verontrusten dan wel hun nesten, holen of andere voortplantingsplaatsen of vaste rust- of verblijfplaatsen te beschadigen, vernielen, uit te halen, weg te nemen of te verstoren.

De Ff-wet biedt onder Artikel 75 de mogelijkheid tot het verkrijgen van een ontheffing van de in de Artikelen 8 t/m 18 genoemde verbodsbepalingen. De genoemde vrijstellingen worden alleen verleend in zoverre er geen 'andere bevredigende oplossing bestaat en indien geen afbreuk wordt gedaan aan een gunstige staat van instandhouding van de soort.

Om te bepalen of ontheffing kan worden gekregen moet aan verschillende voorwaarden worden voldaan:

- Er dient inzicht te bestaan in het voorkomen van wettelijk beschermde dier- en plantensoorten in het projectgebied;
- Er dient inzicht te bestaan in de mate waarin de voorgenomen activiteiten dusdanig negatieve effecten hebben op soorten dat de 'gunstige staat van instandhouding' in het geding is.

Indien dit het geval zou zijn, dient aangegeven te worden welke mitigerende maatregelen getroffen worden om de negatieve effecten op de 'gunstige staat van instandhouding' te voorkomen. Indien de mogelijke negatieve effecten niet volledig gemitigeerd kunnen worden, dient aangegeven te worden op welke wijze de effecten gecompenseerd zullen worden.

5.2 Toelichting Flora- en Faunawet, Wijzigingen Artikel 75 (AMvB)

Sinds februari 2005 is een Algemene Maatregel van Bestuur van kracht worden, waarin wijzigingen inzake art. 75 zijn opgenomen. De wijzigingen in deze AMvB betekenen een zekere verruiming van ontheffing en vrijstelling: niet in alle gevallen is een ontheffingsaanvraag meer nodig.

Globaal betekent dit het volgende:

Er zijn een drietal soortenlijsten waarvoor verschillende richtlijnen zijn. Deze zijn in toenemende mate van 'zwaarte':

Tabel 1 : (soorten als egel, haas, bruine kikker, Zwanenbloem, Dotterbloem)

Voor activiteiten die te kwalificeren zijn als bestendig beheer of ruimtelijke ontwikkelingen, geldt een vrijstelling voor de soorten van tabel 1. Voor deze activiteiten hoeft geen ontheffing aangevraagd te worden. Voor andere activiteiten dient wel een ontheffingsaanvraag te worden aangevraagd (lichte toets).

Tabel 2 : (soorten als div. orchideeën, vogels)

Voor activiteiten die te kwalificeren zijn als bestendig beheer of ruimtelijke ontwikkelingen, geldt een vrijstelling voor de soorten van tabel 2, mits activiteiten worden uitgevoerd op basis van een door de minister van LNV goedgekeurde 'gedragscode'. Hetzelfde geldt voor alle vogelsoorten. Een gedragscode moet zelf door aanvrager worden opgesteld en worden goedgekeurd door het ministerie van LNV. Voor andere activiteiten dient wel een ontheffingsaanvraag te worden aangevraagd (uitzondering bepaalde vogelsoorten: zie 3)

Tabel 3 : (echte kritische soorten bijlage IV HR/VR)

Dit is de zwaarste categorie, waarbij ook voor beheer de vrijstelling beperkt is. Voor andere activiteiten is ontheffing nodig, waarbij een uitgebreide toets dient te worden verricht (behalve het criterium 'geen afbreuk aan gunstige staat van instandhouding' ook 'dwingende redenen van openbaar belang', mogelijkheden van alternatieven e.d.). De procedure is vastgelegd in een stappenplan. Hierin is vermeld in welke gevallen de Ff-wet niet van toepassing is, of dat een ontheffing moet worden aangevraagd.

Naast een verbod op het doden en verwonden (Art. 9 Ff-wet) en het opzettelijk verontrusten (Art. 10 Ff-wet) van vleermuizen, is het tevens verboden om verblijf- en voortplantingsplaatsen weg te nemen, te verstoren en aan te tasten (Art. 11 Ff-wet). Belangrijke migratie- en foerageergebieden die van belang zijn voor de instandhouding van een vaste rust- of verblijfplaats van de soort op populatieniveau, vallen hier ook onder. Daarnaast vallen ook tijdelijke, seizoensgebonden, verblijfplaatsen (bijv. holen) of standplaatsen die van belang zijn voor de gunstige staat van instandhouding van een soort op populatieniveau of per exemplaar hieronder (Min. EL&I 2011).

De verbodsbepaling genoemd in artikel 11 van de ff-wet worden enkel overtreden wanneer de door dit artikel beschermde vaste rust- en verblijfplaatsen hun specifieke functie niet meer naar behoren kunnen vervullen. De vaste rust- of verblijfplaats kan hierdoor niet meer dezelfde functie aan beschermde dier- of plantensoort bieden als voorheen

In Bijlage 1 worden de tabellen van de AMvB nader verklaard. In de brochure 'Buiten aan het werk' van het ministerie LNV is bovendien een toelichting op deze AMvB te vinden (zie website dienst Regelingen van het Ministerie van Economische zaken, Landbouw en Innovatie).

6. Soortenbescherming; het onderzoek

6.1 Methode

In het kader van het natuurwaardenonderzoek is het plangebied op 6 november 2012 eenmalig onderzocht op het voorkomen van beschermde planten en dieren en de potentiële aanwezigheid van deze soorten (geschiktheid van het gebied voor de desbetreffende soorten). Er zijn verder geen andere aanvullende onderzoeken uitgevoerd m.b.t. vogels, vleermuizen, amfibieën, reptielen, vissen, dagvlinders, libellen en kevers. De inventarisatie is te voet in het terrein uitgevoerd onder goede weersomstandigheden (half bewolkt, temperatuur ca.12 °C , en een matige zuidwesten wind).

Bij het bepalen van de mogelijke aantasting van beschermde soorten is gebruik gemaakt van de volgende onderdelen:

- Veldbezoek op 6 november september 2012, uitgevoerd door een ervaren veldbioloog;
- Aanvullend bronnenonderzoek (o.a. waarneming.nl, telmee.nl, internet);

Specifieke relevante literatuurbronnen zijn o.a.

- geen

Flora en vegetatie:

Het plangebied is onderzocht op het voorkomen van beschermde planten. De onderzoeksperiode is matig geschikt voor floristisch onderzoek. Op basis van standplaatsfactoren en abiotische parameters kan een goede inschatting gemaakt worden wat de potentie van het plangebied is en of de uitgevoerde inventarisatie voldoet aan de gestelde eisen.

Vogels:

Het plangebied is onderzocht op het voorkomen van broedvogels, specifiek de mogelijkheid dat er zich nesten, potentiële nestlocaties, beschermde vaste rust en -verblijfplaatsen in het plangebied bevinden. De onderzoeksperiode is niet geschikt om alle in Nederland voorkomende broedvogels vast te stellen omdat de onderzoeksperiode buiten het broedseizoen plaats vindt. Op basis van de biotoop kan wel een goede inschatting gemaakt worden van de potentieel aanwezige soorten, evenals een beoordeling van het plangebied op de aanwezigheid van soorten waarvan nesten, nestplaatsen en het functionele leefgebied jaarrond beschermd zijn.

Zoogdieren

Het plangebied is onderzocht op het voorkomen van beschermde zoogdieren. De onderzoeksperiode is geschikt voor onderzoek naar grondgebonden zoogdieren, maar zeer beperkt geschikt voor onderzoek naar vleermuizen. Potentieel geschikte verblijfplaatsen van zoogdieren (incl. vleermuizen) in de gebouwen worden visueel geïnspecteerd. Hierbij wordt gebruik gemaakt van een endoscoop met minicamera om holle ruimtes te inspecteren.

Amfibieën & reptielen

Het plangebied is onderzocht op het voorkomen van amfibieën en reptielen. De onderzoeksperiode is ongeschikt voor onderzoek naar amfibieën en reptielen. Op basis van standplaatsfactoren en abiotische parameters kan goed beoordeeld worden wat de potentie van het plangebied is voor beschermde soorten en of de uitgevoerde inventarisatie voldoet aan de gestelde eisen.

Dagvlinders

Het plangebied is onderzocht op het voorkomen van vlinders. De onderzoeksperiode is ongeschikt voor onderzoek naar dagvlinders omdat de onderzoeksperiode buiten de vliegtijd van sommige soorten ligt. Op basis van standplaatsfactoren en abiotische parameters kan goed beoordeeld worden wat de potentie van het plangebied is voor beschermde soorten en of de uitgevoerde inventarisatie voldoet aan de gestelde eisen.

Libellen

Het plangebied is eenmalig onderzocht op het voorkomen van libellen. De onderzoeksperiode is ongeschikt voor onderzoek naar libellen omdat de onderzoeksperiode buiten de vliegtijd van sommige soorten ligt. Op basis van standplaatsfactoren en abiotische parameters kan goed beoordeeld worden wat de potentie van het plangebied is voor beschermde soorten en of de uitgevoerde inventarisatie voldoet aan de gestelde eisen.

Kevers en mieren

Het plangebied is eenmalig onderzocht op het voorkomen van kevers en mieren. De onderzoeksperiode is ongeschikt voor onderzoek naar kevers en mieren. Op basis van standplaatsfactoren en abiotische parameters kan goed beoordeeld worden wat de potentie van het plangebied is voor beschermde soorten en of de uitgevoerde inventarisatie voldoet aan de gestelde eisen.

Vissen en kreeftachtigen

Het plangebied is eenmalig onderzocht op het voorkomen van vissen en kreeftachtigen. De onderzoeksperiode is beperkt geschikt voor onderzoek naar vissen en kreeftachtigen. Op basis van standplaatsfactoren en abiotische parameters kan goed beoordeeld worden wat de potentie van het plangebied is voor beschermde soorten en of de uitgevoerde inventarisatie voldoet aan de gestelde eisen.

6.2 Verwachting

Wanneer we kijken naar de landschappelijke karakteristieken, bouwstijl en gebruikte bouwmaterialen, aard, omvang en gebruik van het plangebied, dan lijkt het onwaarschijnlijk dat er beschermde soorten worden aangetroffen uit de volgende groepen:

- Vaatplanten;
- Libellen;
- Kevers;
- Vissen en kreeftachtige;
- reptielen;
- Dagvlinders;
- Amfibieën

Het is niet onwaarschijnlijk om soorten uit de volgende soortgroepen aan te treffen:

- Zoogdieren;
- Vogels;

6.3 Resultaten

Het plangebied is goed toegankelijk. Het onderzoek is volledig uitgevoerd.

Planten

In het plangebied zijn geen beschermde soorten aangetroffen. De inrichting en het gevoerde beheer maken het plangebied nagenoeg tot een ongeschikte groeiplaats voor bijzondere planten.

Broedvogels

Er broeden waarschijnlijk ieder jaar vogels in het plangebied. Voornamelijk in de beplanting, zoals bomen en struiken en andere lage vegetatie, maar ook in de gebouwen. Er zijn enkele oude nesten gevonden van Houtduif, Merel en Sperwer. Het gebouw wordt mogelijk gebruikt als broedplaats door Holeduiven. Het is

aannemelijk, gelet op de aard en omvang van het plangebied, dat algemene soorten als Zanglijster, Roodborst, Vink, Tjiftjaf in het plangebied broeden.

Zoogdieren; vleermuizen

Er zijn geen vleermuizen in het plangebied vastgesteld en er zijn geen sporen gevonden die op de aanwezigheid van een verblijfplaats duiden. Mogelijk vormt de schuur een geschikte verblijfplaats. De toegepaste onderzoeksmethode (visuele inspectie) is ongeschikt om daarover uitspraken te kunnen doen.

Grondgebonden zoogdieren

Er zijn in het plangebied geen zoogdieren waargenomen.

Amfibieën & reptielen

In het plangebied zijn geen amfibieën en reptielen aangetroffen. Voortplantingslocaties ontbreken in het plangebied.

Dagvlinders

Er zijn geen beschermde soorten aangetroffen. Er is in het plangebied geen geschikt leefgebied aanwezig voor beschermde soorten.

Libellen

Er zijn geen beschermde soorten aangetroffen. Er is in het plangebied geen geschikt leefgebied aanwezig voor beschermde soorten.

Kevers en mieren

Er zijn geen beschermde soorten aangetroffen. Er is in het plangebied geen geschikt leefgebied aanwezig voor beschermde soorten.

Vissen en kreeftachtigen

Er zijn geen beschermde soorten aangetroffen. Er is in het plangebied geen geschikt leefgebied aanwezig voor beschermde soorten.

6.4 Toetsingskader

Voor het verstoren van soorten van tabel 1 is geldt een algemene vrijstelling indien er sprake is van een ruimtelijke ontwikkeling en/of bestendig beheer. Voor verstoren van soorten uit tabel 2 van de Ff-wet geldt ook een vrijstelling, mits er gewerkt wordt volgens een goedgekeurde gedragscode. Wel dient rekening gehouden te worden met jaarrond beschermde nesten en leefgebieden, evenals met bezette vogelnesten. Soorten uit tabel 3 zijn beschermd. Voor het uitvoeren van werkzaamheden die leiden tot verstoring of het doden van soorten is een ontheffing noodzakelijk. Dit is ook noodzakelijk voor het uitvoeren van werkzaamheden die leiden tot verstoring of het doden van soorten, wanneer er niet gewerkt wordt volgens een goedgekeurde gedragscode.

Voorgenomen activiteit wordt gezien als 'ruimtelijke ontwikkeling'. Voor het verstoren van soorten van tabel 1 geldt een algemene vrijstelling. Deze vrijstelling geldt ook voor soorten van tabel 2 van de Ff-wet, mits er gewerkt wordt volgens een goedgekeurde gedragscode. Voor het verstoren van soorten uit tabel 3, evenals het verstoren van bezette vogelnesten en jaarrond beschermde vogelnesten dient een ontheffing aangevraagd te worden.

6.5 Samenvatting wettelijke consequenties

Flora

Er zijn geen beschermde soorten aangetroffen. Op basis van standplaatsfactoren en abiotische parameters kan een goede inschatting gemaakt worden van de potentie van het plangebied en of de uitgevoerde inventarisatie voldoet aan de gestelde eisen. Nader onderzoek of het aanvragen van een ontheffing wordt niet noodzakelijk geacht.

(Broed)vogels

Er broeden zeer waarschijnlijk ieder jaar vogels in het plangebied. Met uitzondering van het nest van de Sperwer zijn dit soorten waarvan uitsluitend de bezette nesten beschermd zijn, niet de nestplaatsen. Het nest van de Sperwer is jaarrond beschermd. Deze soort staat vermeld op de aangepaste lijst van jaarrond beschermde vogelnesten. De soort staat vermeld als 'soort die jaar in jaar uit gebruik maken van hetzelfde nest en die zelf niet of nauwelijks in staat zijn een nest te bouwen (voorbeeld: boomvalk, buizerd en ransuil)'. De voorgenomen activiteit voorziet in het rooien van beplanting waarbij het nest en de directe omgeving die noodzakelijk is om het nest functioneel te houden, gespaard blijft. Om de nestplaats functioneel te houden zijn geen mitigerende maatregelen noodzakelijk.

De te verwijderen beplanting dient buiten de broedtijd gesloopt te worden. De beste periode daarvoor is 1 september – 1 maart. Vervolgonderzoek of het aanvragen van een ontheffing wordt niet noodzakelijk geacht.

Zoogdieren; vleermuizen

Om de voorgenomen ingreep te toetsen op het effect op het leefgebied van vleermuizen, dan moet onderscheid gemaakt worden in de functie die het plangebied kan hebben voor vleermuizen. Dit kan als vaste rust-/verblijfplaats of als vast leefgebied.

Functionaliteit als verblijfplaats

De schuur in het plangebied vormt mogelijk een geschikte verblijfplaats. Voorgenomen activiteit leidt niet tot het aantasten van de functionaliteit van eventueel aanwezige verblijfplaatsen van vleermuizen in de schuur. Vervolgonderzoek of het aanvragen van een ontheffing wordt niet noodzakelijk geacht.

Functionaliteit als leefgebied; foerageergebied

Op basis van het uitgevoerde onderzoek kan niets gezegd worden over de functionaliteit van het plangebied als foerageergebied. Gelet op de huidige karakteristieken van het plangebied is het aannemelijk dat het plangebied gebruikt wordt als foerageergebied voor vleermuizen. Door uitvoering van de voorgenomen maatregel wordt de kwaliteit van het plangebied als foerageergebied niet aangetast. De bouw van de woon-zorggebouwen heeft geen negatief effect op de betekenis van het plangebied als foerageergebied voor vleermuizen. Vleermuizen foerageren vooral langs bosranden en kronen. Dichte bosschages worden gemeden. Door uitvoering van voorgenomen plannen kan de geschiktheid van het plangebied als foerageergebied zelfs toenemen. Dat is zeker het geval indien de fijnsparreanaantplant omgevormd wordt in streek eigen loofhoutopstand. Vervolgonderzoek of het aanvragen van een ontheffing wordt niet noodzakelijk geacht.

Functionaliteit als leefgebied; vliegroutes

Op basis van het uitgevoerde onderzoek kan niets gezegd worden over de functionaliteit van het plangebied als vliegroute. Vanwege de aard van de werkzaamheden wordt de beoogde ingreep niet gezien als een (significant aantoonbare) aantasting van mogelijke vliegroutes van vleermuizen. Er worden geen doorgaande lijnvormige structuren doorsneden, verwijderd of aan de andere kant negatief beïnvloed (bijv. door licht). Nader onderzoek of het aanvragen van een ontheffing wordt niet noodzakelijk geacht.

Zoogdieren; grondgebonden soorten

Er zijn geen zoogdieren waargenomen en er zijn geen sporen gevonden die op de aanwezigheid van zoogdieren in het plangebied duiden. Het plangebied lijkt ongeschikt als verblijfplaats van zoogdieren van

tabel 2-3 van de Ff-wet. Het plangebied vormt geen essentieel onderdeel van het functionele leefgebied van beschermde zoogdieren. Nader onderzoek of het aanvragen van een ontheffing wordt niet noodzakelijk geacht.

Amfibieën en Reptielen

Er zijn tijdens het onderzoek geen beschermde amfibieën en reptielen in het plangebied aangetroffen. Het plangebied is vanwege de inrichting en het gevoerde beheer ongeschikt habitat voor beschermde amfibieën en reptielen zoals vermeld in tabel 2 en 3 van de Ff-wet. Het is niet uitgesloten dat minder zeldzame soorten als bruine kikker of gewone pad in het plangebied voorkomen. Geschikte voortplantingsbiotopen ontbreken. Nader onderzoek of het aanvragen van een ontheffing wordt niet noodzakelijk geacht.

Dagvlinders

Er zijn geen beschermde dagvlinders in het plangebied aangetroffen. Gelet op de inrichting en het gevoerde beheer is het plangebied ongeschikt als leefgebied voor beschermde soorten. Nader onderzoek of het aanvragen van een ontheffing wordt niet noodzakelijk geacht.

Libellen

Er zijn geen beschermde libellen in het plangebied aangetroffen. Gelet op de inrichting en het gevoerde beheer is het plangebied ongeschikt als leefgebied voor beschermde soorten. Er is geen geschikt leefgebied aanwezig voor beschermde libellensoorten. Nader onderzoek of het aanvragen van een ontheffing wordt niet noodzakelijk geacht.

Kevers en mieren

Er zijn geen beschermde kevers en mieren in het plangebied aangetroffen. Gelet op de inrichting en het gevoerde beheer is het plangebied ongeschikt als leefgebied voor beschermde soorten. Er is geen geschikt leefgebied aanwezig voor beschermde soorten. Nader onderzoek of het aanvragen van een ontheffing wordt niet noodzakelijk geacht.

Vissen en kreeftachtigen

Er zijn geen beschermde vissen en kreeftachtigen in het plangebied aangetroffen. Gelet op de inrichting en het gevoerde beheer is het plangebied ongeschikt als leefgebied voor beschermde soorten. Er is geen geschikt leefgebied aanwezig voor beschermde soorten. Nader onderzoek of het aanvragen van een ontheffing wordt niet noodzakelijk geacht.

| Soortgroep | Soorten planlocatie | Verbodsbepalingen* | aandachtspunt |
|---|---|---------------------|--|
| Flora | Geen (aantasting van) tabel 2+3-soorten | Niet van toepassing | |
| Zoogdieren; grondgebonden | Geen (aantasting van) tabel 2+3-soorten | Niet van toepassing | |
| Broedvogels tijdens broedseizoen (1) | div. soorten | Art. 12 | Beplanting rooien buiten broedtijd |
| Broedvogels, beschermde vaste nestplaatsen | Sperwer | Niet van toepassing | Nestboom + omringende beplanting blijft behouden |
| Vleermuizen; functionaliteit van het leefgebied (foerageergebied + vliegroutes) | Niet van toepassing | Niet van toepassing | |
| Vleermuizen; vaste verblijfplaatsen | Niet van toepassing | Niet van toepassing | Eventuele aanwezige verblijfplaatsen in de |

| | | | |
|-----------------------|---|---------------------|-------------------------|
| | | | schuur blijven behouden |
| Reptielen | Niet aanwezig | Niet van toepassing | |
| Amfibieën | Geen (aantasting van) tabel 2+3-soorten | Niet van toepassing | |
| Vissen | Niet aanwezig | Niet van toepassing | |
| Dagvlinders | Geen (aantasting van) tabel 2+3-soorten | Niet van toepassing | |
| Libellen | Geen (aantasting van) tabel 2+3-soorten | Niet van toepassing | |
| Overige ongewervelden | Geen (aantasting van) tabel 2+3-soorten | Niet van toepassing | |

(1) Het broedseizoen verschilt per soort. Indien werkzaamheden worden uitgevoerd in de periode september-februari is de kans op verstering van vogelnesten minimaal.

* *Toelichting verbodsbepalingen tabel:*

Artikel 2: Zorgplicht en Zorgvuldig handelen ten aanzien van alle plant- en diersoorten, al dan niet beschermd

Artikel 8: Verbod: plukken, uitsteken, vernielen, beschadigen of verwijderen van beschermde planten

Artikel 9: Verbod: opsporen, vangen, bemachtigen, doden, verwonden van beschermde dieren

Artikel 10: Verbod: opzettelijk verontrusten van beschermde dieren

Artikel 11: Verbod: wegnemen, verstoren, aantasten van verblijfplaatsen en voortplantingsplaatsen

Artikel 12: Verbod: zoeken, rapen, beschadigen, vernielen of uit nesten nemen van eieren

Artikel 13: Verbod: onder zich hebben van beschermde planten, dieren, eieren of producten hiervan

Tabel 1. Aangetroffen of verwachte beschermde soorten (Ff-wet tabel 2 of 3) die mogelijk geschaad worden.

6.6 Historische gegevens

Van de plangebieden zijn geen historische gegevens bekend.

6.7 Volledigheid van het onderzoek

Het onderzoek is volledig uitgevoerd onder prima weersomstandigheden. Het volledige plangebied is onderzocht. De stallen waren toegankelijk voor een visuele inspectie.

7. Conclusies en advies

Voorgenomen activiteit wordt gezien als 'ruimtelijke ontwikkeling'. Voor het verstoren van soorten van tabel 1 van de Ff-wet geldt een algemene vrijstelling, idem voor soorten van tabel 2 mits er gewerkt wordt volgens een goedgekeurde gedragscode. Alle soorten van tabel 3 zijn strikt beschermd, evenals bezette vogelnesten en jaarrond beschermde nesten en nestlocaties.

Er zijn geen soorten van tabel 2-3 van de Ff-wet in het plangebied vastgesteld. Mogelijk zijn er geschikte verblijfplaatsen van vleermuizen in de schuur aanwezig. Voorgenomen initiatief heeft geen negatief effect op deze mogelijke verblijfplaatsen. Meer kennis over het wel/niet voorkomen van verblijfplaatsen is dan ook niet noodzakelijk. Voorgenomen activiteit heeft geen nadelig effect op de mogelijke functie van het plangebied als foerageergebied of als vliegroute voor vleermuizen.



Er broeden ieder jaar vogels in de beplanting (en op de bodem) van het plangebied. Inrichtingswerkzaamheden en het rooien van beplanting dienen buiten de broedtijd plaats te vinden. De beste periode voor het uitvoeren van de werkzaamheden is 1 september – 1 maart. Er zijn hoofdzakelijk vogelsoorten vastgesteld waarvan uitsluitend bezette nesten beschermd zijn. Aan de rand van het plangebied is een oud Sperwernest vastgesteld. Nesten van Sperwers zijn jaarrond beschermd. Voorgenomen initiatief heeft geen negatief effect op de functionaliteit van deze nestplaats. Zowel de nestboom als de directe omgeving blijft behouden. Er hoeven geen compenserende en/of mitigerende maatregelen genomen te worden. Vervolgonderzoek wordt niet noodzakelijk geacht. Er hoeft geen ontheffing of verklaring van geen bedenking aangevraagd te worden.

Het plangebied ligt niet in, of in de invloedssfeer van de EHS of een beschermd natuurgebied. Gelet op de aard en omvang van de voorgenomen activiteit wordt geconcludeerd dat de voorgenomen activiteit geen aantoonbaar significant negatief effect heeft op de kernkwaliteiten en omgevingscondities van de EHS en andere beschermde natuurgebieden. Er hoeft geen natuurbeschermingsvergunning aangevraagd te worden. Er hoeft geen nader onderzoek uitgevoerd te worden voor het onderdeel 'gebiedsbescherming'.

- Bijlagen:
 Bijlage 1. De natuurkalender
 Bijlage 2. Toelichting Flora- en faunawet
 Bijlage 3. Fotobijlage

Bijlage 1 Natuurkalender

| | jan | feb | mrt | apr | mei | jun | jul | aug | sep | okt | nov | dec |
|-------------------------------------|-----|-----|-----|-----|-----|-----|-----|-----|-----|-----|-----|-----|
| houtopstanden | | | | | | | | | | | | |
| afzetten / hakhoutbeheer | | | | | | | | | | | | |
| dunnen | | | | | | | | | | | | |
| verwijderen opslag / exoot, nazorg | | | | | | | | | | | | |
| heg afzetten | | | | | | | | | | | | |
| knotten | | | | | | | | | | | | |
| opsnoeien / opkronen | | | | | | | | | | | | |
| hoogstam wintersnoei | | | | | | | | | | | | |
| hoogstam zomersnoei | | | | | | | | | | | | |
| | | | | | | | | | | | | |
| bomen met winterslaapplaats vogels | | | | | | | | | | | | |
| vleermuisbomen zomerverblijf | | | | | | | | | | | | |
| vleermuisbomen paarplaats | | | | | | | | | | | | |
| | | | | | | | | | | | | |
| das | | | | | | | | | | | | |
| | | | | | | | | | | | | |
| hazelmuis struweel en hakhoutbeheer | | | | | | | | | | | | |
| | | | | | | | | | | | | |
| boomkikker struweel | | | | | | | | | | | | |
| | | | | | | | | | | | | |
| Grazige vegetaties | | | | | | | | | | | | |
| maaieren vochtig/nat grasland | | | | | | | | | | | | |
| maaieren droog schraalgrasland | | | | | | | | | | | | |
| | | | | | | | | | | | | |
| Wateren | | | | | | | | | | | | |
| poel opschonen | | | | | | | | | | | | |
| | | | | | | | | | | | | |
| boomkikker wateren | | | | | | | | | | | | |
| | | | | | | | | | | | | |
| geelbuikvuurpad kleinschalig | | | | | | | | | | | | |
| geelbuikvuurpad grootschalig | | | | | | | | | | | | |
| | | | | | | | | | | | | |
| Gebouwen m.b.t. vleermuizen | | | | | | | | | | | | |
| zomerverblijf | | | | | | | | | | | | |
| winterverblijf | | | | | | | | | | | | |

-  Optimale periode voor werkzaamheden.
-  Acceptabele periode voor werkzaamheden.
De werkzaamheden verrichten onder voorwaarden zoals beschreven in protocol.
-  Geen werkzaamheden in deze periode.
Wanneer er wel gewerkt moet worden is een ontheffing verplicht.

Bijlage 2: Toelichting AMvB

Toelichting tabellen soorten Flora- en faunawet

In onderstaande tabellen staan alle beschermde soorten van de Flora- en faunawet. De tabellen zijn aan de ene kant aan de orde bij ontheffingverlening voor Artikel 75 en aan de andere kant bij vrijstellingen in het kader van het Besluit houdende wijziging van een aantal algemene maatregelen van bestuur in verband met wijziging van Artikel 75 van de Flora- en faunawet en enkele andere wijzigingen (AMvB Artikel 75). Vogelsoorten zijn in deze tabellen niet apart opgenomen. Alle vogelsoorten in Nederland zijn beschermd (behalve exoten). In de toelichting bij de tabellen staat aangegeven welk regime toepasselijk is voor vogelsoorten.

| | |
|--|--|
| <p><u>Zoogdieren</u> aardmuis <i>Microtus agrestis</i> bosmuis <i>Apodemus sylvaticus</i> dwergmuis <i>Micromys minutus</i> bunzing <i>Mustela putorius</i> dwergspitsmuis <i>Sorex minutus</i> egel <i>Erinaceus europaeus</i> gewone bosspitsmuis <i>Sorex araneus</i> haas <i>Lepus europeus</i> hermelijn <i>Mustela erminea</i> huisspitsmuis <i>Crocidura russula</i> konijn <i>Oryctolagus cuniculus</i> mol <i>Talpa europea</i> ondergrondse woelmuis <i>Pitymys subterraneus</i> ree <i>Capreolus capreolus</i> rosse woelmuis <i>Clethrionomys glareolus</i> tweekleurige bosspitsmuis <i>Sorex coronatus</i> veldmuis <i>Microtus arvalis</i> vos <i>Vulpes vulpes</i> wezel <i>Mustela nivalis</i> woelrat <i>Arvicola terrestris</i> <u>Reptielen en amfibieën</u> bruine kikker <i>Rana temporaria</i> gewone pad <i>Bufo bufo</i> middelste groene kikker <i>Rana esculenta</i> kleine watersalamander <i>Triturus vulgaris</i> meerkikker <i>Rana ridibunda</i></p> | <p><u>Mieren</u> behaarde rode bosmier <i>Formica rufa</i> kale rode bosmier <i>Formica polycetena</i> stronkmier <i>Formica truncorum</i> zwartrugbosmier <i>Formica pratensis</i> <u>Slakken</u> wijngaardslak <i>Helix pomatia</i> <u>Vaatplanten</u> aardaker <i>Lathyrus tuberosus</i> akkerklokje <i>Campanula rapunculoides</i> brede wespenorchis <i>Epipactis helleborine</i> breed klokje <i>Campanula latifolia</i> dotterbloem <i>Caltha palustris</i> gewone vogelmelk <i>Ornithogalum umbellatum</i> grasklokje <i>Campanula rotundifolia</i> grote kaardenbol <i>Dipsacus fullonum</i> kleine maagdenpalm <i>Vinca minor</i> knikkende vogelmelk <i>Ornithogalum nutans</i> koningsvaren <i>Osmunda regalis</i> slanke sleutelbloem <i>Primula elatior</i> zwanebloem <i>Butomus umbellatus</i></p> |
|--|--|

Tabel 3. Tabel 1 van de Ff-wet (Algemene soorten)

Toelichting tabel 1

- Als iemand activiteiten onderneemt die zijn te kwalificeren als bestendig beheer en onderhoud of bestendig gebruik of ruimtelijke ontwikkelingen, geldt een vrijstelling voor de soorten in tabel 1 voor Artikel 8 t/m 12 van de flora- & faunawet. Aan deze vrijstelling zijn geen aanvullende eisen gesteld. Voor deze activiteiten hoeft geen ontheffing aangevraagd worden.
- Voor andere activiteiten dan hierboven genoemd is voor de soorten in tabel 1 een ontheffing nodig. Een ontheffingaanvraag voor deze soorten wordt getoetst aan het criterium 'doet geen afbreuk aan gunstige staat van instandhouding van de soort' (zgn. lichte toets).

Tabel 2.

Toelichting tabel 2

Als iemand activiteiten onderneemt die zijn te kwalificeren als bestendig beheer en onderhoud of bestendig gebruik of ruimtelijke ontwikkelingen, geldt een vrijstelling voor de soorten in tabel 2 voor Artikel 8 t/m 12 van de flora- en faunawet, mits activiteiten worden uitgevoerd op basis van een door de minister van LNV goedgekeurde gedragscode. Hetzelfde geldt voor alle vogelsoorten. Een gedragscode moet door een sector of ondernemer zelf opgesteld worden en ingediend voor goedkeuring. Voor andere activiteiten dan hierboven genoemd is voor de soorten in tabel 2 een ontheffing nodig. Een ontheffingaanvraag voor deze soorten wordt getoetst aan het criterium 'doet geen afbreuk aan gunstige staat van instandhouding van de soort'. Dit is niet van toepassing op alle vogelsoorten (zie toelichting tabel 3)

| | |
|--|---|
| <p><u>Zoogdieren</u> Damhert <i>Dama dama</i> Edelhert <i>Cervus elaphus</i> Eekhoorn <i>Sciurus vulgaris</i> Grijs zeehond <i>Halichoerus grypus</i> Grote bosmuis <i>Apodemus flavicollis</i> Steenmarter <i>Martes foina</i> Wild zwijn <i>Sus scrofa</i></p> <p><u>Reptielen en amfibieën</u> Alpenwatersalamander <i>Triturus alpestris</i> Levendbarende hagedis <i>Lacerta vivipara</i></p> <p><u>Dagvlinders</u> Moerasparelmoervlinder <i>Euphydryas aurinia</i> Vals heideblauwtje <i>Lycaeides idas</i></p> <p><u>Vissen</u> Bermpje <i>Noemacheilus barbatulus</i> Kleine modderkruiper <i>Cobitis taenia</i> Meerval <i>Silurus glanis</i> Rivierdonderpad <i>Cottus gobio</i></p> <p><u>Vaatplanten</u> Aangebrande orchis <i>Orchis ustulata</i> Aapjesorchis <i>Orchis simia</i> Beenbreek <i>Narthecium ossifragum</i> Bergklokje <i>Campanula rhomboidalis</i> Bergnachtorchis <i>Platanthera chlorantha</i> Bijenorchis <i>Ophrys apifera</i> Blaasvaren <i>Cystopteris fragilis</i> Blauwe zeedistel <i>Eryngium maritimum</i> Bleek bosvogeltje <i>Cephalanthera damasonium</i> Bokkenorchis <i>Himantoglossum hircinum</i> Brede orchis <i>Dactylorhiza majalis majalis</i> Bruinrode wespenorchis <i>Epipactis atrorubens</i> Daslook <i>Allium ursinum</i> Dennenorchis <i>Goodyera repens</i> Duitse gentiaan <i>Gentianella germanica</i> Franjegentiaan <i>Gentianella ciliata</i> Geelgroene wespenorchis <i>Epipactis muelleri</i> Gele helmbloem <i>Pseudofumaria lutea</i> Gevlekte orchis <i>Dactylorhiza maculata</i> Groene nachtorchis <i>Coeloglossum viride</i> Groensteel <i>Asplenium viride</i> Grote keverorchis <i>Listera ovata</i> Grote muggenorchis <i>Gymnadenia conopsea</i> Gulden sleutelbloem <i>Primula veris</i> Harlekijn <i>Orchis morio</i> Herfstschroeforchis <i>Spiranthes spiralis</i> Hondskruid <i>Anacamptis pyramidalis</i> Honingorchis <i>Herminium monorchis</i> Jeneverbes <i>Juniperus communis</i> Klein glaskruid <i>Parietaria judaica</i> kleine keverorchis <i>Listera cordata</i> kleine zonnedauw <i>Drosera intermedia</i> klokjesgentiaan <i>Gentiana pneumonanthe</i></p> | <p>kluwenklokje <i>Campanula glomerata</i> koraalwortel <i>Corallorhiza trifida</i> kruisbladgentiaan <i>Gentiana cruciata</i> lange ereprijs <i>Veronica longifolia</i> lange zonnedauw <i>Drosera anglica</i> mannetjesorchis <i>Orchis mascula</i> maretak <i>Viscum album</i> moeraswespenorchis <i>Epipactis palustris</i> muurbloem <i>Erysimum cheiri</i> parnassia <i>Parnassia palustris</i> pijlscheefkelk <i>Arabis hirsuta sagittata</i> poppenorchis <i>Aceras anthropophorum</i> prachtklokje <i>Campanula persicifolia</i> purperorchis <i>Orchis purpurea</i> rapunzelklokje <i>Campanula rapunculus</i> rechte driehoeksvaren <i>Gymnocarpium robertianum</i> rietorchis <i>Dactylorhiza majalis praetermissa</i> ronde zonnedauw <i>Drosera rotundifolia</i> rood bosvogeltje <i>Cephalanthera rubra</i> ruig klokje <i>Campanula trachelium</i> schubvaren <i>Ceterach officinarum</i> slanke gentiaan <i>Gentianella amarella</i> soldaatje <i>Orchis militaris</i> spaanse ruiter <i>Cirsium dissectum</i> steenanjer <i>Dianthus deltoides</i> steenbreekvaren <i>Asplenium trichomanes</i> stengelloze sleutelbloem <i>Primula vulgaris</i> stengelomvattend havikskruid <i>Hieracium amplexicaule</i> stijf hardgras <i>Catapodium rigidum</i> tongvaren <i>Asplenium scolopendrium</i> valkruid <i>Arnica montana</i> veenmosorchis <i>Hammarbya paludosa</i> veldgentiaan <i>Gentianella campestris</i> veldsalie <i>Salvia pratensis</i> vleeskleurige orchis <i>Dactylorhiza incarnata</i> vliegenorchis <i>Ophrys insectifera</i> vogelnestje <i>Neottia nidus-avis</i> voorjaarsadonis <i>Adonis vernalis</i> wantsenorchis <i>Orchis coriophora</i> waterdrieblad <i>Menyanthes trifoliata</i> weideklokje <i>Campanula patula</i> welriekende nachtorchis <i>Platanthera bifolia</i> wilde gage <i>Myrica gale</i> wilde herfsttijloos <i>Colchicum autumnale</i> wilde kievitsbloem <i>Fritillaria meleagris</i> wilde marjolein <i>Origanum vulgare</i> wit bosvogeltje <i>Cephalanthera longifolia</i> witte muggenorchis <i>Pseudorchis albida</i> zinkviooltje <i>Viola lutea calaminaria</i> zomerklokje <i>Leucojum aestivum</i> zwartsteel <i>Asplenium adiantum-nigrum</i></p> <p><u>Kevers</u> vliegend hert <i>Lucanus cervus</i></p> <p><u>Kreeftachtigen</u> rivierkreeft <i>Astacus astacus</i></p> |
|--|---|

Tabel 4. Tabel 2 van de Ff-wet.

Toelichting tabel 3

Als iemand activiteiten onderneemt die zijn te kwalificeren als bestendig beheer en onderhoud of bestendig gebruik, geldt een vrijstelling voor de soorten in tabel 3 voor Artikel 8 t/m 12 van de flora & faunawet, mits activiteiten worden uitgevoerd op basis van een door de minister van LNV goedgekeurde gedragscode. Deze vrijstelling is enigszins beperkt; voor activiteiten die zijn te kwalificeren als bestendig beheer en onderhoud in de landbouw en bosbouw en bestendig gebruik geldt geen vrijstelling voor Artikel 10 van de flora- en faunawet. Ook niet op basis van een gedragscode. Een gedragscode moet door een sector of ondernemer zelf opgesteld worden en ingediend voor goedkeuring. Als iemand activiteiten onderneemt die zijn te kwalificeren als ruimtelijke ontwikkeling, geldt voor soorten in tabel 3 geen vrijstelling. Ook niet op basis van een gedragscode. Hiervoor is een ontheffing nodig. Voor andere activiteiten dan hierboven genoemd is voor de soorten in tabel 3 een ontheffing nodig.

Een ontheffingaanvraag voor de soorten van tabel 3 wordt getoetst aan drie criteria:

- 1) er is sprake van een in of bij de wet genoemd belang¹;
- 2) er is geen alternatief;
- 3) doet geen afbreuk aan gunstige staat van instandhouding van de soort. Deze drie criteria vormen de zgn. uitgebreide toets. De drie criteria staan naast elkaar en niet na elkaar (aan alle drie moet voldaan zijn).

De uitgebreide toets voor ontheffingverlening geldt ook voor alle vogelsoorten.

¹ - onderzoek en onderwijs
- re-populatie en herintroductie
- bescherming van flora en fauna
- veiligheid van het luchtverkeer
- volksgezondheid of openbare veiligheid
- dwingende redenen van openbaar belang
- het voorkomen van ernstige schade aan vormen van eigendom
- belangrijke overlast veroorzaakt door dieren
- uitvoering van werkzaamheden in het kader van bestendig beheer en onderhoud in de landbouw en bosbouw
- bestendig gebruik
- uitvoering van werkzaamheden in het kader van ruimtelijke inrichting of ontwikkeling

Tabel 3: soorten bijlage IV HR/bijlage 1 AMvB

Bijlage 1 AMvB

Zoogdieren

das *Meles meles*
boomarter *Martes martes*
eikelmuis *Eliomys quercinus*
gewone zeehond *Phoca vitulina*
veldspitsmuis *Crocidura leucodon*
waterspitsmuis *Neomys fodiens*

Reptielen en amfibieën

adder *Vipera berus*
hazelworm *Anguis fragilis*
ringslang *Natrix natrix*
vinpootsalamander *Triturus helveticus*
vuursalamander *Salamandra salamandra*

Vissen

beekprik *Lampetra planeri*
bittervoorn *Rhodeus cericeus*
elrits *Phoxinus phoxinus*
gestippelde alver *Alburnoides bipunctatus*
grote modderkruiper *Misgurnus fossilis*
rivierprik *Lampetra fluviatilis*

Dagvlinders

bruin dikkopje *Erynnis tages*
dwergblauwtje *Cupido minimus*
dwergdikkopje *Thymelicus acteon*
groot geaderd witje *Aporia crataegi*
grote ijsvogelvlinder *Limenitis populi*
heideblauwtje *Plebejus argus*
iepepage *Strymonidia w-album*
kalkgraslanddikkopje *Spialia sertorius*
keizersmantel *Argynnis paphia*
klaverblauwtje *Cyaniris semitargus*
purperstreepparelmoervlinder *Brenthis ino*
rode vuurvlinder *Palaeochrysophanus hippothoe*
rouwmantel *Nymphalis antiopa*
tweekleurig hooibeestje *Coenonympha arcania*
veenbesparelmoervlinder *Bolaria aquilonais*
veenhooibeestje *Coenonympha tullia*
veldparelmoervlinder *Melitaea cinxia*
woudparelmoervlinder *Melitaea diamina*
zilvervlek *Clossiana euphrosyne*

Vaatplanten

groot zee gras *Zostera marina*

Bijlage IV HR

Zoogdieren

baardvleermuis *Myotis mystacinus*
bechstein's vleermuis *Myotis bechsteinii*
bever *Castor fiber*
bosvleermuis *Nyctalus leisleri*
brandt's vleermuis *Myotis brandtii*
bruinvis *Phocoena phocoena*
euraziatische lynx *Lynx lynx*
franjestaat *Myotis nattereri*
gewone dolfijn *Delphinus delphis*
gewone dwergvleermuis *Pipistrellus pipistrellus*
gewone grootoorvleermuis *Plecotus auritus*
grijze grootoorvleermuis *Plecotus austriacus*
grote hoefijzerneus *Rhinolophus ferrumequinum*
hamster *Cricetus cricetus*

hazelmuis *Muscardinus avellanarius*
ingekorven vleermuis *Myotis emarginatus*
kleine dwergvleermuis *Pipistrellus pygmaeus*
kleine hoefijzerneus *Rhinolophus hipposideros*
laatvlieger *Eptesicus serotinus*
meervleermuis *Myotis dasycneme*
mopsvleermuis *Barbastella barbastellus*
nathusius' dwergvleermuis *Pipistrellus nathusii*
noordse woelmuis *Microtus oeconomus*
otter *Lutra lutra*
rosse vleermuis *Nyctalus noctula*
tuimelaar *Tursiops truncatus*
tweekleurige vleermuis *Vespertilio murinus*
vale vleermuis *Myotis myotis*
watervleermuis *Myotis daubentonii*
wilde kat *Felis silvestris*
witflankdolfijn *Lagenorhynchus acutus*
witsnuitdolfijn *Lagenorhynchus albirostris*

Reptielen en amfibieën

boomkikker *Hyla arborea*
geelbuikvuurpad *Bombina variegata*
gladde slang *Coronella austriacus*
heikikker *Rana arvalis*
kamsalamander *Triturus cristatus*
knoflookpad *Pelobates fuscus*
muurhagedis *Podarcis muralis*
poelkikker *Rana lessonae*
rugstreep pad *Bufo calamita*
vroedmeesterpad *Alytes obstetricans*
zandhagedis *Lacerta agilis*

Dagvlinders

donker pimpernelblauwtje *Maculinea nausithous*
grote vuurvlinder *Lycaena dispar*
pimpernelblauwtje *Maculinea telegonus*
tijmblauwtje *Maculinea arion*
zilverstreephooibeestje *Coenonympha hero*

Libellen

bronslibel *Oxygastra curtisii*
gaffellibel *Ophiogomphus cecilia*
gevlekte witsnuitlibel *Leucorrhinia pectoralis*
groene glazenmaker *Aeshna viridis*
noordse winterjuffer *Sympetma paedisca*
oostelijke witsnuitlibel *Leucorrhinia albifrons*
rivierrombout *Stylurus flavipes*
sierlijke witsnuitlibel *Leucorrhinia caudalis*

Vissen

houting *Conegonus oxyrrhynchus*
steur *Acipenser sturio*

Vaatplanten

drijvende waterweegbree *Luronium natans*
groenknolorchis *Liparis loeselii*
kruipend moerasscherm *Apium repens*
zomerschroeforchis *Spiranthes aestivalis*

Kevers

brede geelrandwaterroofkever *Dytiscus latissimus*
gestreepte waterroofkever *Graphoderus bilineatus*
heldenbok *Cerambyx cerdo*
juchtleerkever *Osmoderma eremita*

Tweekleppigen

bataafse stroommossel *Unio crassus*

Tabel 5. Tabel 3 van de Ff-wet : Soorten bijlage IV HR (+ Platte schijfhoren) / bijlage 1 AMvB (zie volgende bladzijde)

Bijlage 3. Fotobijlage
Impressie van het plangebied;



