

# Omgevingsvergunning

(ontv 27sep16)

## Hoogheistraat 9

Ontwerp

Ruimtelijke onderbouwing



# INHOUDSOPGAVE

## RUIMTELIJKE ONDERBOUWING

<b>Hoofdstuk 1</b>	<b>Inleiding.....</b>	<b>7</b>
1.1	Aanleiding en korte planbeschrijving .....	7
1.2	Begrenzing plangebied.....	7
1.3	Geldende bestemmingsplannen .....	7
<b>Hoofdstuk 2</b>	<b>Bestaande situatie .....</b>	<b>8</b>
2.1	Ontstaansgeschiedenis .....	8
2.2	Bestaande situatie.....	8
<b>Hoofdstuk 3</b>	<b>Toelichting op het plan.....</b>	<b>13</b>
3.1	Beoogde situatie.....	13
3.2	Stedenbouwkundige karakteristiek .....	17
3.3	Functionele karakteristiek.....	17
3.4	Verkeer en parkeren.....	17
3.5	Groen en water.....	18
3.6	Welstand .....	18
<b>Hoofdstuk 4</b>	<b>Beleid en regelgeving.....</b>	<b>19</b>
4.1	Wettelijk kader.....	19
4.2	Rijksbeleid.....	23
4.3	Provinciaal beleid en provinciale regelgeving .....	23
4.4	Gemeentelijk beleid.....	27
<b>Hoofdstuk 5</b>	<b>Verantwoording .....</b>	<b>34</b>
5.1	Inleiding.....	34
5.2	Beleid en regelgeving .....	34
5.3	Milieu- en omgevingsaspecten .....	41
5.4	Waarden.....	49
5.5	Kwaliteitsverbetering van het landschap.....	53
5.6	Defensie .....	56
5.7	Ladder voor duurzame verstedelijking .....	58
5.8	Milieueffectrapportage .....	58
<b>Hoofdstuk 6</b>	<b>Handhaving.....</b>	<b>59</b>
6.1	Beleidskader .....	59
6.2	Professionele handhaving en handhavingprogramma .....	59
6.3	Handhaafbaarheid, positief bestemmen, overgangsrecht .....	59

<b>Hoofdstuk 7</b>	<b>Economische uitvoerbaarheid.....</b>	<b>61</b>
7.1	Planopzet .....	61
7.2	Financiële haalbaarheid .....	61
7.3	Kostenverhaal .....	61
<b>Hoofdstuk 8</b>	<b>Overleg en maatschappelijke uitvoerbaarheid .....</b>	<b>62</b>
8.1	Inspraak .....	62
8.2	Vooroverleg.....	62
8.3	Uitgebreide voorbereidingsprocedure.....	62

## **BIJLAGEN**

- Bijlage 1 Formulier historische toets t.b.v. vrijstelling bodemonderzoek, 26 april 2016
- Bijlage 2 Akoestisch onderzoek industrielawaai, NIPA, 23 september 2016
- Bijlage 3 Quickscan flora en fauna, Econsultancy, 2 juli 2016
- Bijlage 4 Landschapsplan, 12 augustus 2016

# **RUIMTELIJKE ONDERBOUWING**

**Omgevingsvergunning  
Hoogheistraat 9**



## Hoofdstuk 1 Inleiding

### 1.1 Aanleiding en korte planbeschrijving

Mevrouw Jonkergouw (initiatiefnemer) heeft een verzoek ingediend voor het realiseren van een minigolfbaan en ondersteunende horeca-activiteiten aan de Hoogheistraat 9 te Schaijk, kadastraal bekend gemeente Schaijk, sectie H, nummer 658.

### 1.2 Begrenzing plangebied

Het plangebied betreft het perceel Hoogheistraat 9 te Schaijk. Het plangebied ligt in het buitengebied ten westen van de kern Schaijk.



*Begrenzing Hoogheistraat 9 te Schaijk*

### 1.3 Geldende bestemmingsplannen

Tot de inwerkingtreding van deze omgevingsvergunning geldt binnen het plangebied het bestemmingsplan 'Buitengebied'.

## Hoofdstuk 2 Bestaande situatie

### 2.1 Ontstaansgeschiedenis

De Hoogheistraat behoort tot bebouwingsconcentratie Hooge Heide en is gelegen ten westen van de kern Schaijk. De ontstaansgeschiedenis en landschappelijke structuur van de bebouwingsconcentratie Hooge Heide zijn verschillend met die van het Mun. Hooge Heide is een lintbebouwing die direct op de overgang van heide en jonge natte bouwlanden lag. De heide is inmiddels tot bos omgevormd en geeft in de huidige situatie het landschappelijke karakter weer van Hooge Heide. In dit kleine besloten bosgebied liggen huiskavels. Ruimtelijk beeld wordt vooral bepaald door de scherpe overgang van open grasland naar besloten bos. Te streven is om in de toekomst dit contrast te behouden en waar mogelijk te versterken. De bebouwingsconcentratie heeft geen hoge waarde gekregen op de cultuurhistorische waardenkaart.

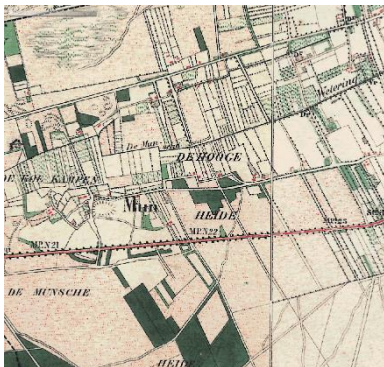

ca. 1860



ca. 1900

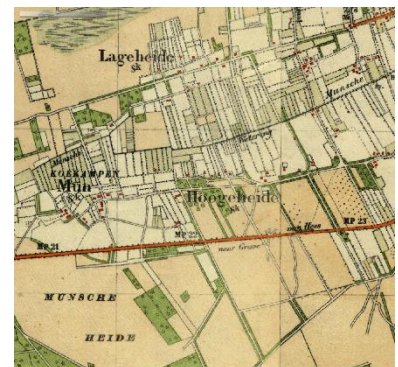

ca. 1930

*Historische ontwikkeling Hooge Heide*

### 2.2 Bestaande situatie

Het plangebied bevindt zich aan de zuidzijde van de Hoogheistraat in het buitengebied ten westen van de kern Schaijk. Ter hoogte van het plangebied heeft de Hoogheistraat een 60km-regime en is de weg voorzien van fietssuggestiestroken. De directe omgeving van het plangebied heeft een gemengd karakter met de bestemmingen 'Bos', 'Agrarisch', 'Verkeer' en 'Wonen'. Binnen het plangebied bevindt zich een burgerwoning met vrijstaand bijgebouw en ruime gelegenheid tot parkeren. De grond waarop de minigolfbaan beoogd is, is momenteel in gebruik als paardenweide. Het plangebied is ontsloten via een in/uitrit welke direct aansluit op de Hoogheistraat.

Onderstaande foto's verbeelden de bestaande burgerwoning met vrijstaand bijgebouw, de bestaande in/uitrit met parkeermogelijkheden, de grond waarop de minigolfbaan is beoogd en het wegprofiel van de Hoogheistraat.





*Bestaande burgerwoning*



*Bestaand vrijstaand bijgebouw*



*Aanwezige in/uitrit*



*Aanwezige parkeermogelijkheden*



*Grond waarop de minigolfbaan is beoogd*



*Grond waarop de minigolfbaan is beoogd*



*Wegprofiel Hoogheistraat richting westen*



*Wegprofiel Hoogheistraat richting oosten*

## Hoofdstuk 3 Toelichting op het plan

### 3.1 Beoogde situatie

De initiatiefnemer is voornemens om ten oosten van de burgerwoning Hoogheistraat 9 een minigolfbaan met circa 18 holes te realiseren. De minigolfbaan zal in het verlengde van de Hoogheistraat worden aangelegd en krijgt een breedte van circa 60 meter en een diepte van circa 40 meter. Door de minigolfbaan niet over de gehele breedte van de kavel te realiseren, blijft een doorzicht naar het achtergelegen gebied gegarandeerd.

Ter ondersteuning van de minigolfbaan is een horecavoorziening van iets minder dan 150 m<sup>2</sup> in de vorm van een paviljoen met terras beoogd. Het paviljoen wordt uitgevoerd met een schuine kap met een goothoogte van circa 3,0 meter en een nokhoogte van circa 6,0 meter. Het paviljoen is schuin op de Hoogheistraat georiënteerd waardoor het aanzicht vanaf de openbare weg zo gering mogelijk is. Binnen het paviljoen zullen een aantal functies zoals een receptie, keuken, kantine, toiletruimte en opslag/machineberging worden ondergebracht.

De route van de minigolfbaan en het paviljoen zullen geheel rolstoelvriendelijk worden gerealiseerd waardoor deze voor alle leeftijdsgroepen en personen toegankelijk is. Daarnaast zal in het paviljoen een minder valide toilet aanwezig zijn. Bij de materialisatie van de minigolfbaan en het paviljoen is gekozen voor natuurlijke materialen. Bij de holes zal lage sfeerverlichting worden aangebracht waardoor lichtoverlast tot een minimum wordt beperkt.

De benodigde parkeerplaatsen zijn in het verlengde van de bestaande in/uitrit gesitueerd waardoor deze niet zichtbaar zijn vanaf de Hoogheistraat. Naast de in/uitrit is een fietsenstalling met oplaadpunt voor elektrische fietsen en scooters beoogd. Door de landschappelijke inpassing van de minigolfbaan zullen ook de gestalde fietsen en scooters niet zichtbaar zijn vanaf de openbare weg.

Onderstaande afbeeldingen verbeelden het bovenaanzicht van de beoogde situatie, een plattegrond en een aantal gevelaanzichten en impressies van het beoogde paviljoen.

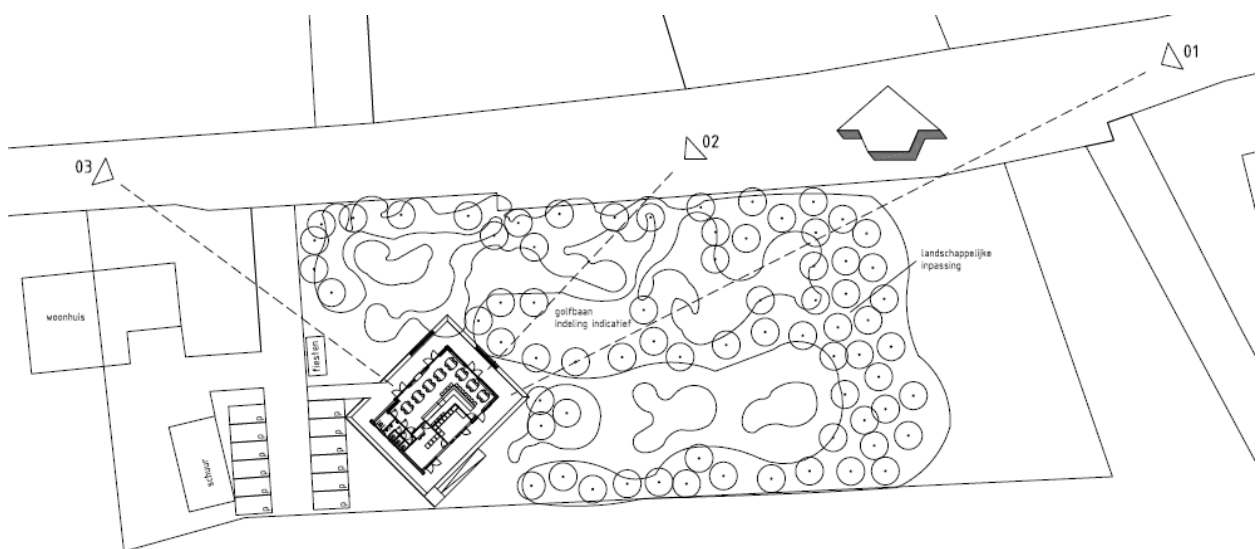

Bovenaanzicht beoogde situatie

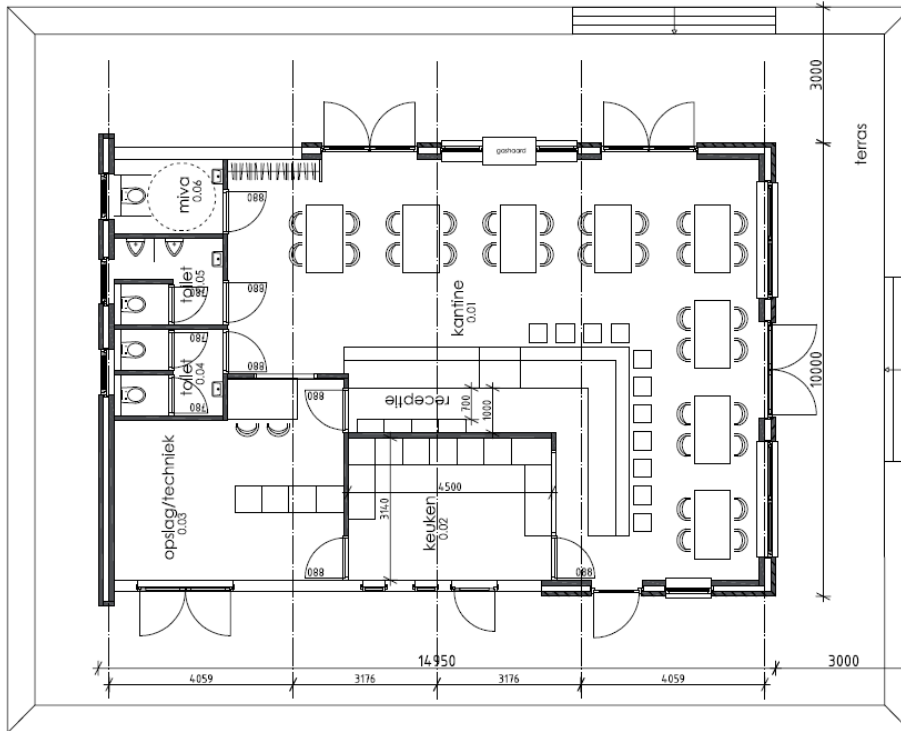

Plattegrond beoogd paviljoen

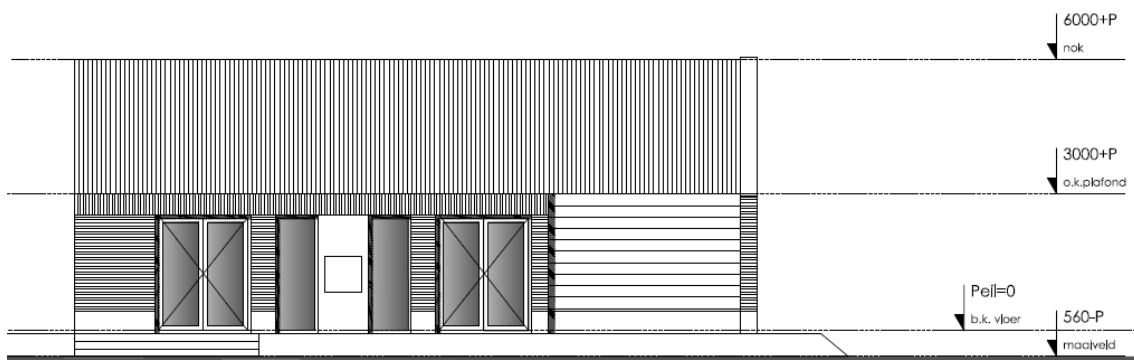

Voorgevel beoogd paviljoen

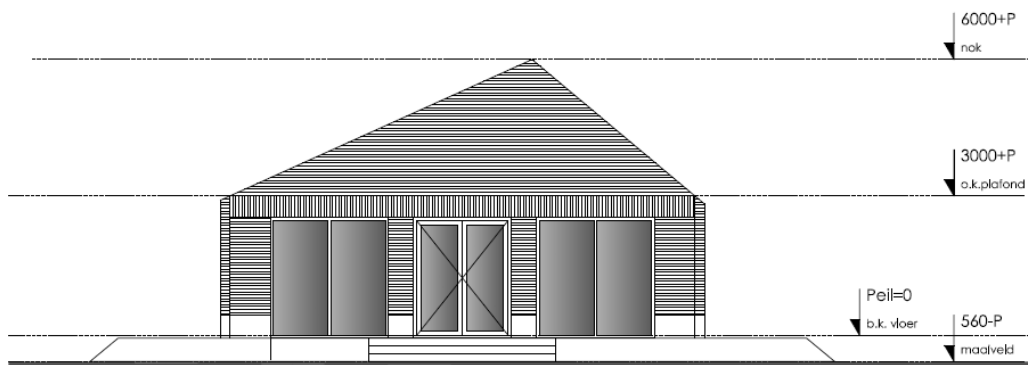

Rechter zijgevel beoogd paviljoen

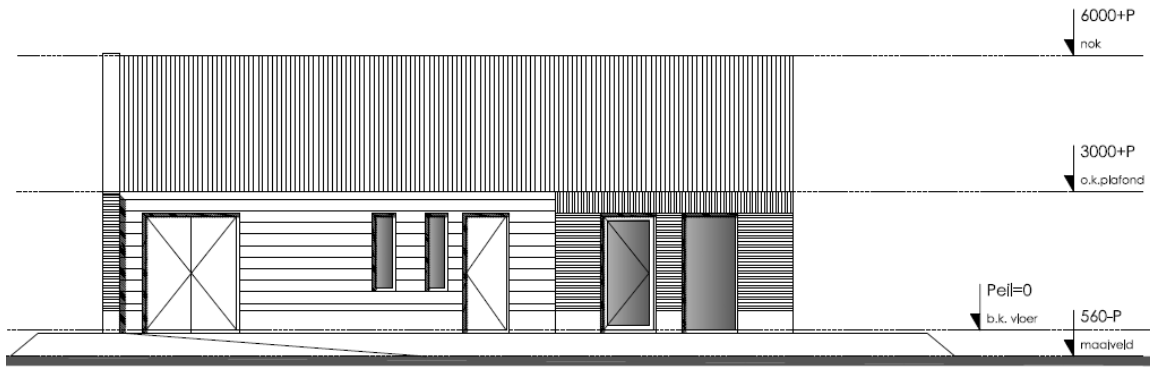

*Achtergevel beoogd paviljoen*

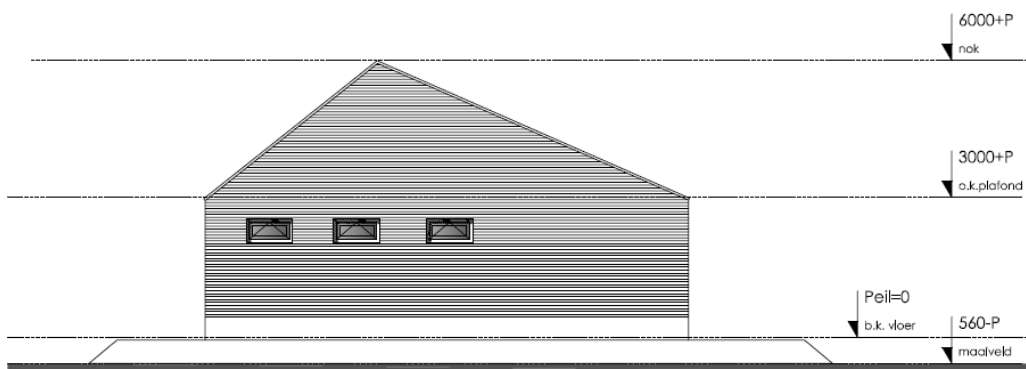

*Linker zijgevel beoogd paviljoen*



*Impressie voorgevel beoogd paviljoen*



*Impressie entree beoogd paviljoen*



*Impressie zijgevel beoogd paviljoen*



### **3.2 Stedenbouwkundige karakteristiek**

Het uitgangspunt is om het paviljoen zo veel mogelijk aan het zicht vanaf de Hoogheistraat te onttrekken. Dit heeft geresulteerd in de toepassing van natuurlijke materialen en een schuine situering van het paviljoen waardoor het paviljoen zo compact mogelijk oogt.

De ontwikkeling dient, op basis van de Nota Kwaliteitsverbetering, gepaard te gaan met een landschappelijke inpassing welke aansluit op de uitgangspunten zoals verwoord in het Landschapsbeleidsplan 2013-2027.

### **3.3 Functionele karakteristiek**

Onderhavige ontwikkeling maakt de realisatie van een minigolfbaan met paviljoen mogelijk. Gezien de ligging van het plangebied in het buitengebied nabij natuurgebied de Maashorst en Herperduin, is het een logische keuze hier een dagrecreatieve voorziening op te richten. Het plangebied is gelegen in het buitengebied en zal een minimaal effect hebben op de directe omgeving.

### **3.4 Verkeer en parkeren**

#### **Verkeersaantrekkende werking**

De publicatie van CROW (nr. 317, Kencijfers parkeren en verkeersgeneratie d.d. oktober 2012) bevat geen cijfers ten aanzien van de verkeersaantrekkende werking van een minigolfbaan.

Gezien de kleinschaligheid van onderhavige ontwikkeling kan worden geconcludeerd dat de verkeersaantrekkende werking niet noemenswaardig zal toenemen.

#### **Afwikkeling verkeer**

Het plangebied is gelegen in het buitengebied van de gemeente Landerd, ten westen van de kern Schaijk. De locatie is direct ontsloten via de Hoogheistraat welke in westelijke richting de Palmstraat kruist. De Palmstraat takt in zuidelijke richting direct aan op de N324. Vanaf de N324 zijn in westelijke richting de A50 en A59 binnen enkele minuten te bereiken.

#### **Parkeren**

Zowel het beleidsstuk "Parkeernormen Landerd 2012" alsmede de publicatie van CROW (nr. 317, Kencijfers parkeren en verkeersgeneratie d.d. oktober 2012) bevatten geen parkeernormen voor een minigolfbaan.

In de beoogde situatie zijn 12 parkeerplaatsen ten behoeve van de minigolfbaan opgenomen. De gemeente Landerd heeft te kennen gegeven dat de voorgestelde 12 parkeerplaatsen in eerste instantie voldoende lijken. Mocht in de praktijk blijken dat dit aantal toch onvoldoende is dan dient de aanvrager op het eigen terrein voor voldoende uitbreiding van parkeerplaatsen te zorgen.

Daarnaast heeft de gemeente aangegeven dat er niet in de berm langs de Hoogheistraat mag worden geparkeerd en dat er voldoende stallingsmogelijkheden voor fietsen, al dan niet met een oplaadpunt, aanwezig moeten zijn.

Op basis van voorgaande zijn de 12 parkeerplaatsen in de beoogde situatie opgenomen in het verlengde van de bestaande in/uitrit. Na het landschappelijk inpassen van het plangebied zullen

de geparkeerde auto's niet zichtbaar zijn vanaf de openbare weg. Daarnaast is direct ten oosten van de in/uitrit een fietsenstalling met oplaadpunt voor elektrische fietsen en scooters beoogd.

### **Openingstijden**

In het hoogseizoen (april t/m september) zal de minigolfbaan de gehele week geopend zijn van 10.00 tot 22.00 uur. In het laagseizoen (oktober t/m maart) respectievelijk van woensdag t/m zondag van 12.00 tot 20.00 uur.

Omdat de horeca een ondersteunende en onderschikte functie heeft aan de minigolfbaan, zullen de openingstijden van de horecagelegenheid worden gekoppeld aan die van de minigolfbaan.

### **3.5 Groen en water**

De ontwikkeling behelst de realisatie van een minigolfbaan met paviljoen en parkeervoorzieningen op een agrarische bestemming in het buitengebied. Het plangebied zal op basis van een beplantingsplan landschappelijk worden ingepast. De landschappelijke inpassing is beschreven in paragraaf 5.5. Paragraaf 5.3.7 bevat een beschrijving van de waterhuishouding van het plangebied.

### **3.6 Welstand**

Het plangebied ligt in welstandsgebied niveau 2 nader aangeduid als 'buurt- en ontsluitingswegen'. Het ontwerp is hiertoe door de welstandscommissie getoetst en akkoord bevonden.

## Hoofdstuk 4                      **Beleid en regelgeving**

### **4.1      Wettelijk kader**

#### **4.1.1    Wet ruimtelijke ordening**

Op 1 juli 2008 trad de Wet ruimtelijke ordening (Wro) in werking. De Wro stelt regels voor het opstellen van ruimtelijke plannen. Ook bepaalt de Wro welke bestuurslaag voor welke ruimtelijke plannen verantwoordelijk is. Uitgangspunt is decentraal wat kan en centraal wat moet. Het Rijk en provincie kunnen zaken voor gemeente dwingend voorschrijven via een verordening en via een aanwijzing. De goedkeuring van bestemmingsplannen door de provincie is met de inwerkingtreding van de Wro komen te vervallen.

Ook gaat de wet in op financiële aspecten bij het opstellen van ruimtelijke plannen. Zo is een drempel voor tegemoetkoming in planschade van 2% geïntroduceerd en is de mogelijkheid van kostenverhaal bij grondexploitatie verbeterd.

De Wro stelt ook eisen aan de analoge en digitale beschikbaarstelling van ruimtelijke plannen.

De Wro is altijd van toepassing.

#### **4.1.2    Grondexploitatiewet**

De Grondexploitatiewet is niet van toepassing.

#### **4.1.3    Besluit ruimtelijke ordening**

Het Besluit ruimtelijke ordening (Bro) vult een aantal artikelen uit de Wro verder in.

Onderwerpen zoals de wijze van voorbereiding van ruimtelijke besluiten, bepalingen over de manier waarop ruimtelijke besluiten beschikbaar moeten worden gesteld en een aantal financiële bepalingen zijn geregeld in het Bro. Ook noemt het besluit de aspecten waar een toelichting van een bestemmings-, wijzigings- of uitwerkingsplan, of een ruimtelijke onderbouwing behorende bij een omgevingsvergunning op grond van artikel 2.12, eerste lid, onder a, onder 3° van de Wabo in elk geval op in moet gaan. Het gaat dan om:

- a. een verantwoording van de in het plan gemaakte keuze van bestemmingen;
- b. een beschrijving van de wijze waarop in het plan rekening is gehouden met de gevolgen voor de waterhuishouding;
- c. de uitkomsten van het wettelijke vooroverleg;
- d. de uitkomsten van het verrichte onderzoek;
- e. een beschrijving van de wijze waarop burgers en maatschappelijke organisaties bij de voorbereiding zijn betrokken;
- f. de inzichten over de uitvoerbaarheid van het plan.

Wanneer het ruimtelijke plan een stedelijke ontwikkeling mogelijk maakt, moet ook ingegaan worden op de zogenaamde *ladder voor duurzame verstedelijking*. Deze ladder stimuleert zorgvuldig ruimtegebruik. De volgende drie stappen moeten hiervoor doorlopen worden:

1. Beschrijf of er een actuele, regionale behoefte bestaat aan de nieuwe stedelijke ontwikkeling;
2. Beoordeel of de stedelijke ontwikkeling gerealiseerd kan worden binnen het bestaande stedelijke gebied van de betreffende regio;
3. Beschrijf in hoeverre de ontwikkeling mogelijk is op locaties buiten het bestaand stedelijk gebied die multimodaal zijn ontsloten.

Deze ruimtelijke onderbouwing gaat op alle bovenstaande aspecten in.

Het Bro is altijd van toepassing.

#### **4.1.4 Wet algemene bepalingen omgevingsrecht en het Besluit omgevingsrecht**

De Wet algemene bepalingen omgevingsrecht (Wabo) trad op 1 oktober 2010 in werking. Deze wet regelt de bundeling van verschillende vergunningen en toestemmingen in één enkele vergunning: de omgevingsvergunning. In de wet is aangegeven voor welke activiteiten het noodzakelijk is om een omgevingsvergunning aan te vragen.

Voor het gebruiken van gronden of bouwwerken in strijd met de geldende planologische regeling, is altijd een omgevingsvergunning verplicht. Omdat de aanvraag om een omgevingsvergunning in strijd is met het geldende bestemmingsplan kan de vergunning alleen worden verleend:

- a. door het toepassen van de in het bestemmingsplan opgenomen afwijkingsregels;
- b. als de activiteit valt onder één van de gevallen zoals genoemd in het Besluit omgevingsrecht (Bor), of
- c. wanneer de activiteit niet in strijd is met een goede ruimtelijke ordening en de motivering van het besluit een goede ruimtelijke onderbouwing bevat.

De Wabo bepaalt hoe de beschikking van het bevoegde gezag moet worden voorbereid. Er zijn twee voorbereidingsprocedures: de reguliere en de uitgebreide procedure. In dit geval wordt de beschikking voorbereid met de uitgebreide voorbereidingsprocedure.

De Wabo is wel van toepassing.

#### **4.1.5 Flora- en faunawet**

Met het inwerkingtreden van de Flora- en faunawet (Ffw) is het soortenbeleid uit de Vogelrichtlijn van 1979 en de Habitatrichtlijn van 1992 van de Europese Unie in de nationale wetgeving verwerkt.

Ruimtelijke ontwikkelingen kunnen leiden tot verstoring, aantasting van broedplaatsen en vernietiging van verblijfplaatsen van beschermde soorten. Om dit te voorkomen beschermt de Ffw in het wild levende planten- en diersoorten. De mate van bescherming hangt af van de zeldzaamheid en kwetsbaarheid van de soort. Ook kent de Ffw een algemene zorgplicht. Op basis hiervan worden ook niet beschermde soorten zoveel mogelijk ontzien.

De Ffw hanteert het nee, tenzij principe. Activiteiten die mogelijk leiden tot negatieve effecten op beschermde soorten zijn in principe verboden, tenzij maatregelen kunnen worden genomen om dit te voorkomen. Wel is het mogelijk om op basis van een vrijstelling of ontheffing dergelijke activiteiten toch uit te kunnen voeren.

De Ffw is altijd van toepassing.

#### **4.1.6 Wet geluidhinder**

Een belangrijke basis voor de ruimtelijke afweging in het kader van het aspect geluid is de Wet geluidhinder (Wgh). Deze wet biedt geluidsgevoelige gebouwen en terreinen bescherming tegen geluidhinder van wegverkeerlawaai, spoorweglawaai en industrielawaai door zonering.

Geluidsgevoelige gebouwen zijn woningen en andere geluidsgevoelige gebouwen. Dat zijn onderwijsgebouwen, ziekenhuizen en verpleeghuizen, verzorgingstehuizen, psychiatrische inrichtingen en kinderdagverblijven.

Binnen bepaalde afstanden (zones) van verschillende geluidsbronnen gelden grenswaarden voor de geluidsbelasting op gevoelige gebouwen en terreinen. Hierbij is een ondergrens (voorkeursgrenswaarde) en een bovengrens (maximaal toelaatbare grenswaarde) opgenomen. Ook gelden er grenswaarden voor het akoestische klimaat in de gebouwen zelf.

De Wgh is wel van toepassing.

#### **4.1.7 Wet geurhinder en veehouderij**

De Wet geurhinder en veehouderij (Wgv) is het beoordelingskader voor geur bij omgevingsvergunningen voor de activiteit milieu. Het gaat uitdrukkelijk om agrarische geur van landbouwhuisdieren uit dierstallen. Het Besluit algemene regels inrichtingen milieubeheer, beter bekend als het Activiteitenbesluit milieubeheer, bevat vergelijkbare bepalingen voor agrarische bedrijven die vallen onder dat besluit en geen omgevingsvergunning voor de activiteit milieu nodig hebben.

Voor ruimtelijke plannen is deze wet van belang voor het realiseren van nieuwe geurgevoelige objecten in de omgeving van veehouderijen (de zogenaamde omgekeerde werking). Daarnaast moet voorkomen worden dat geurgevoelige objecten te dicht bij een veehouderij komen te liggen.

Met minimumafstanden en maximale waarden voor geurbelasting krijgen geurgevoelige objecten bescherming tegen overmatige geurhinder. De Wgv maakt onderscheid tussen dieren met geuremissiefactoren en dieren zonder geuremissiefactoren. Voor dieren met geuremissiefactoren gelden waarden voor geurbelasting en minimumafstanden voor (voormalige) bedrijfswoningen bij andere veehouderijen. Voor dieren zonder geuremissiefactoren gelden alleen minimumafstanden.

Voor wat betreft geurhinder van veehouderijen moet bekeken worden of er niemand onevenredig in zijn belangen geschaad wordt (belang omliggende veehouderijen) en of ter plaatse een goed woon- en leefklimaat kan worden gegarandeerd (belang geurgevoelig object).

De Wgv is wel van toepassing.

#### **4.1.8 Wet op de archeologische monumentenzorg**

De Wamz is niet van toepassing.

#### **4.1.9 Natuurbeschermingswet 1998**

De Nbw is niet van toepassing.

#### **4.1.10 Wet Milieubeheer en het Besluit milieueffectrapportage**

De Wet milieubeheer (Wm) is de belangrijkste milieuwet. Deze wet trad op 1 maart 1993 in werking. De wet bevat de algemene regels voor het milieubeheer. Meer specifieke regels worden in diverse besluiten en ministeriële regelingen uitgewerkt. Zo zijn de regels die gelden voor het opstellen van een Milieueffectrapport (MER) uitgewerkt in het Besluit milieueffectrapportage.

Op 1 april 2011 wijzigde dit besluit. De wijziging houdt in dat als nieuwe activiteiten of projecten mogelijk worden gemaakt, moet worden afgewogen of een m.e.r.-beoordeling nodig is of niet. Een m.e.r.-beoordeling is nodig als niet kan worden uitgesloten dat het project belangrijke nadelige gevolgen voor het milieu kan hebben op grond van de selectiecriteria zoals genoemd in bijlage III bij de EEG-richtlijn milieueffectbeoordeling. Die selectiecriteria hebben onder meer betrekking op de omvang van het project, de cumulatie met andere projecten en de aard van de omgeving.

De Wm is wel van toepassing. Daarnaast is het Besluit milieueffectrapportage niet van toepassing.

#### **4.1.11 Waterwet**

De Waterwet is niet van toepassing.

#### **4.1.12 Crisis- en Herstelwet**

De Chw is niet van toepassing.

#### **4.1.13 Externe veiligheid**

Het wettelijke kader voor externe veiligheid bestaat onder meer uit het Besluit externe veiligheid inrichtingen (Bevi), de Circulaire Risiconormering vervoer gevaarlijke stoffen (CRnvgs) en het Besluit externe veiligheid buisleidingen (Bevb).

Externe veiligheid gaat over risicobronnen (bedrijven of transportroutes) en risico-ontvangers (personen of objecten die risico lopen). Om voldoende ruimte te scheppen tussen risicobronnen en de personen of objecten die risico lopen (kwetsbare of beperkt kwetsbare objecten) moeten vaak afstanden in acht worden genomen. Ook ontwikkelingsmogelijkheden die ingrijpen in de personendichtheid kunnen om onderzoek vragen. Bij risicovolle inrichtingen en leidingen gelden wettelijke afstanden, voor vervoer van gevaarlijke stoffen is dat voorlopig nog niet het geval.

Wat betreft de risico-ontvangers maakt de wetgeving onderscheid in kwetsbare objecten en beperkt kwetsbare objecten. Deze begrippen zijn gedefinieerd in het Bevi. Bij externe veiligheid wordt onderscheid gemaakt in het plaatsgebonden risico (PR) en het groepsrisico (GR).

Het plaatsgebonden risico (PR) geeft de kans, op een bepaalde plaats, om te overlijden als gevolg van een ongeval met gevaarlijke stoffen. De kans heeft betrekking op iemand die continu op die plaats aanwezig is. Het PR kan weergegeven worden met zogeheten risicocontouren: lijnen die punten verbinden met eenzelfde PR.

Het groepsrisico (GR) is een maat voor de kans dat bij een ongeval een groep slachtoffers valt met een bepaalde omvang. Het GR is daarmee een maat voor de maatschappelijke ontwrichting bij een calamiteit. Het GR wordt bepaald binnen het invloedsgebied van een risicovolle activiteit. Dit invloedsgebied wordt meestal begrensd door de 1% letaliteitsgrens. Dit is de afstand waarop niet meer dan 1% van de blootgestelde mensen in de omgeving komt te overlijden bij een calamiteit met gevaarlijke stoffen.

Het aspect externe veiligheid is wel van toepassing.

## **4.2 Rijksbeleid**

### **4.2.1 Structuurvisie Infrastructuur en Ruimte**

De SVIR heeft geen invloed op het ruimtelijke plan.

### **4.2.2 Besluit algemene regels ruimtelijke ordening**

Het Barro heeft geen invloed op het ruimtelijke plan.

## **4.3 Provinciaal beleid en provinciale regelgeving**

### **4.3.1 Structuurvisie ruimtelijke ordening**

Op 1 oktober 2010 stelden Provinciale Staten van de provincie Noord-Brabant de Structuurvisie ruimtelijke ordening vast. Daarmee geeft de provincie de hoofdlijnen van het provinciale ruimtelijke beleid tot 2025 aan, met een doorkijk naar 2040. De visie bindt de provincie voor wat betreft het ruimtelijk handelen en vormt de basis voor de wijze waarop de provincie de instrumenten die de Wet ruimtelijke ordening biedt, inzet.

Aldus definieert de provincie haar belangen en maakt de provincie ruimtelijke keuzes. Deze belangen en keuzes zijn gebaseerd op trends en ontwikkelingen. Ook beschrijft de provincie in de structuurvisie vier ruimtelijke structuren: de groenblauwe structuur, het landelijk gebied, de stedelijke structuur en de infrastructuur.

Voor iedere structuur formuleert de provincie ambities en beleid. De provincie ontwikkelde geen aparte ruimtelijke visie op het landschap, maar geeft die onder andere vorm in de 'uitwerking gebiedspaspoorten'. Daarin beschrijft de provincie welke landschapskenmerken zij op regionaal niveau van belang vindt en hoe deze kunnen worden versterkt. Daarnaast zijn er deelstructuurvisies opgesteld voor specifieke onderwerpen.

Op 7 februari 2014 stelden Provinciale Staten de Structuurvisie RO 2010 - partiële herziening 2014 vast. Deze partiële herziening richt zich op het verwerken van besluitvorming die op provinciaal en nationaal niveau al heeft plaatsgevonden. Met name de besluiten rondom *Transitie naar een zorgvuldige veehouderij 2020* betekenen een forse verandering van beleid voor de primaire agrarische sector. Ook wijzigde het beleid ten aanzien van de realisatie van natuur.

De provinciale structuurvisie is van belang voor het ruimtelijke plan.

### **Provinciale belangen en ruimtelijke keuzes**

De provincie wil sturen op ruimtelijke kwaliteit. De ruimtelijke keuzes geven inhoud aan het streven naar ruimtelijke kwaliteit en zijn van provinciaal belang. De belangrijkste keuzes voor het plangebied zijn:

#### *Provinciaal belang 2: een multifunctioneel landelijk gebied*

In gebieden waar de ontwikkeling van de landbouw samen met ontwikkeling van natuur, landschap, recreatie, wonen, werken en zorg van belang is voor de plattelandseconomie, biedt de provincie ruimte voor menging van deze functies. De provincie wil dat de verschillende functies zich daar in evenwicht met elkaar ontwikkelen. Het gaat hier om gebieden als de Meierij, de Baronie, Het Groene Woud, de Kempen, de Maashorst, de Brabantse Wal en de oeverwallen langs de rivieren.

*Provinciaal belang 11: gedifferentieerd aanbod aan goed bereikbare vrijetijdsvoorzieningen*

Het beleid van de provincie richt zich verder op een verbreding van de vrijetijdseconomie met internationale en vernieuwende concepten en een (kwalitatieve) versterking van het reguliere aanbod van horeca, verblijfsrecreatie en natuur. Een attractief recreatief aanbod draagt bij aan een gezond en aantrekkelijk leef- en vestigingsklimaat.

**Provinciale sturingsfilosofie**

De provincie wil haar doelen bereiken door samen te werken aan kwaliteit. De provincie realiseert haar doelen op vier manieren: door regionaal samen te werken, te ontwikkelen, te beschermen en te stimuleren.

*Regionaal ruimtelijk overleg*

De provincie kiest voor samenwerking in vier regio's. De gemeente Landerd behoort tot de regio Noordoost Brabant. Het regionale overleg en de regionale afstemming hebben een juridische basis die vastligt in de provinciale verordening.

*Zorgplicht voor ruimtelijke kwaliteit*

Nieuwe ontwikkelingen bieden een kans voor behoud en ontwikkeling van het landschap. De hoofdregel is dat ontwikkelruimte dient bij te dragen aan het versterken van de ruimtelijke kwaliteit. Het ontwikkelen van landschap reikt verder dan vasthouden aan wat er is. Ontwikkelen van het landschap gaat ook om het toevoegen van nieuwe kwaliteiten. De zorgplicht voor ruimtelijke kwaliteit bepaalt dat:

- er zorgvuldig wordt omgegaan met het ruimtegebruik;
- er rekening wordt gehouden met de omgeving;
- de ontwikkeling bijdraagt aan het behoud of de versterking van de ruimtelijke kwaliteit.

Dit principe is van toepassing op zowel het stedelijke als het landelijke gebied en is uitgewerkt in de Verordening ruimte 2014.

*Zorgvuldig ruimtegebruik*

De provincie wil dat gemeenten bij ruimtelijke afwegingen het principe van zorgvuldig ruimtegebruik toepassen. Nieuw ruimtebeslag moet zoveel mogelijk voorkomen worden. In eerste instantie krijgen initiatieven een plek binnen bestaand bebouwd gebied. Pas als hier geen mogelijkheden zijn of de kwaliteiten van de geplande ontwikkeling hier niet bij passen, wordt er in de omgeving gezocht naar de best mogelijke plek. Naast zuinig ruimtegebruik richt de provincie zich ook op herstructurering en hergebruik van verouderde locaties in het stedelijk gebied en op sanering van ongewenste functies in het buitengebied.

*Rekening houden met de omgeving*

Gebiedskenmerken en omliggende waarden, gebaseerd op de lagenbenadering, zijn leidend bij de vraag 'waar' en 'hoe' de nieuwe ruimte wordt aangesneden. De ruimtelijke onderbouwing van een ontwikkeling geeft aan hoe is omgegaan met de ambities zoals verwoord in de structuren en in de gebiedspaspoorten.

Hierbij wordt een relatie gelegd tussen de ruimtelijke ontwikkeling en de gebiedskenmerken van de plek.

*Kwaliteitsverbetering van het landschap*

Bij nieuwe ruimtelijke ontwikkelingen in het buitengebied wil de provincie dat de initiatiefnemer zorgt voor kwaliteitsverbetering van het landschap om daarmee het verlies aan



omgevingskwaliteit te beperken. Dit uitgangspunt geldt voor ontwikkelingen buiten bestaand stedelijk gebied én buiten de Ecologische hoofdstructuur en maakt de principes van ontwikkelingsplanologie toepasbaar. Concreet betekent dit dat passende functies zich kunnen ontwikkelen als er ook een prestatie voor het landschap tegenover staat. Dit voorkomt aantasting van de basiskwaliteit (bodem, water) en verlies aan ecologische, cultuurhistorische en landschappelijke waarden. Ontwikkelingen die passen bij de aard, schaal en functie van het landelijk gebied, zoals agrarische en recreatieve ontwikkelingen en kleinschalige dienstverlening zijn mogelijk. Ook de ontwikkeling van andere (rode) functies is onder voorwaarden mogelijk. De ruimtelijke onderbouwing van een besluit geeft aan welke bijdrage wordt geleverd aan de kwaliteitsverbetering van het landschap en hoe dit is geborgd. In principe gaat de provincie uit van de realisering van een fysieke prestatie op de projectlocatie en/of de directe projectomgeving. Indien dat niet mogelijk is, is de vorming van een gemeentelijk of regionaal landschapsfonds een optie. De gemeente Landerd stelde hiervoor het fonds *Kwaliteitsverbetering landschap* in.

#### *Landschappen van Allure*

De provincie zet in op groene gebiedsontwikkeling van een aantal gebieden in de provincie. Hiervoor bestaat de investeringsstrategie *Agenda voor Brabant*. Eén van deze gebieden is de Maashorst waarvan een belangrijk deel binnen de gemeentegrenzen van de gemeente Landerd ligt. De provincie stimuleert via een gebiedsgerichte aanpak de versterking van de waarden van het landschap in deze gebieden. Natuur, water, cultuurhistorie en recreatie worden verbonden met de sociale en economische structuur door uitvoering van concrete projecten maar ook door specifiek aandacht voor gebiedsprofilering, communicatie en educatie.

#### **Structuren: ambitie, beleid en uitvoering in de structuurvisie**

De structuren geven een hoofdkoers aan, een ruimtelijk ontwikkelingsperspectief voor een combinatie van functies. Ook geven structuren aan waar functies uitgesloten zijn of welke randvoorwaarden de provincie aan functies stelt. Binnen de structuren is ruimte voor regionaal maatwerk. De volgende vier structuren zijn onderscheiden:

- de groenblauwe structuur;
- het landelijk gebied;
- de stedelijke structuur;
- de infrastructuur.

#### *De groenblauwe structuur*

Deze omvat de samenhangende gebieden in Noord-Brabant waar natuur- en waterfuncties behouden en ontwikkeld worden. Niet alleen in, maar ook buiten de natuurgebieden. Er is ruimte voor de ontwikkeling van een natuurlijk en robuust watersysteem.

In de groenblauwe structuur zijn drie perspectieven onderscheiden:

- *Het kerngebied groenblauw*  
Natuurgebieden in de Ecologische hoofdstructuur, ecologische verbindingzones en belangrijke waterstructuren horen in dit perspectief. De hoofdfunctie is behoud en ontwikkeling van het natuur- en watersysteem.
- *De groenblauwe mantel*  
Overwegend gemengd landelijk gebied met een belangrijke nevenfunctie voor natuur en water. Gebieden grenzend aan het kerngebied die bijdragen aan de bescherming van de

waarden. Het behoud en vooral de ontwikkeling van natuur, water(-beheer) en landschap is in de groenblauwe mantel een belangrijke opgave. Vormen van grondgebonden agrarisch gebruik zijn van blijvend belang voor de ontwikkeling van groene en blauwe waarden. Verder liggen er kansen voor recreatie en toerisme.

- *De gebieden voor waterberging*

Deze gebieden zijn van belang voor hoogwaterbescherming (ruimte voor de rivier) en waterberging (regionale waterberging).

*Het landelijk gebied*

Het landelijk gebied omvat het gebied buiten de groenblauwe structuur en de stedelijke structuur zoals steden, dorpen en bedrijventerreinen. Het gebied is een multifunctionele gebruikruimte. Naast land- en tuinbouw is er ruimte voor niet-agrarische functies.

Er worden binnen het landelijk gebied twee perspectieven onderscheiden:

- *Gemengd landelijk gebied*

De provincie beschouwt het hele landelijk gebied als een gebied waarbinnen een menging van functies aanwezig is: het gemengd landelijk gebied. Binnen dit gebied wordt de agrarische functie vaak in samenhang met andere functies (in de omgeving) uitgeoefend. Hier kan worden voldaan aan de vraag naar kleinschalige stedelijke voorzieningen, recreatie en ondernemingen in een groene setting. Daarnaast wil de provincie dat er ruimte beschikbaar blijft om de agrarische productiestructuur te behouden en te versterken. Dat betekent dat (stedelijke) functies die ten koste gaan van de ruimte voor agrarisch gebruik of die strijdig zijn met de landbouw in die gebieden geweerd worden. De provincie vraagt aan gemeenten om deze gebieden vast te leggen en te beschermen. Delen van de voormalige landbouwontwikkelingsgebieden uit de reconstructieplannen en de vestigingsgebieden glastuinbouw beschouwt de provincie in ieder geval als primair agrarisch gebied.

- *Accentgebied agrarische ontwikkeling*

Binnen deze gebieden ziet de provincie ruimte en kansen om de agrarische productiestructuur te verduurzamen en te versterken. Op de structurenkaart zijn vanuit een regionaal schaalniveau vier accentgebieden agrarische ontwikkeling aangeduid. Het gebied rondom en ten zuiden van de kern Zeeland maakt hiervan deel uit. Hier liggen mogelijkheden voor het versterken van de positie van de aanwezige sectoren.

*De stedelijke structuur*

De provincie kiest hier voor twee perspectieven: ten eerste stedelijk concentratiegebied waar de groei van de verstedelijking wordt opgevangen en de groene ruimten tussen de steden open worden gehouden. Ten tweede de kernen in het landelijke gebied die zo veel als mogelijk worden ontzien van verdere verstedelijking doordat daar alleen de opvang van de eigen verstedelijkingsbehoefte wordt opgevangen (migratiesaldo-nul).

*De infrastructuur*

Vanwege de ligging tussen grote stedelijke netwerken heeft het Brabantse infrastructuurnetwerk een belangrijke functie in het (inter)nationale personen- en goederenvervoer. De internationale bereikbaarheid is in toenemende mate een concurrentiefactor tussen economische regio's. De provincie wil zorgen voor een betere verknoping van infrastructuur en ruimtelijke ontwikkelingen, en daarnaast de bereikbaarheid bevorderen.

### **4.3.2 Verordening ruimte 2014**

#### **Inleiding**

De Verordening ruimte 2014 geeft regels waarmee rekening moet worden gehouden bij het opstellen van ruimtelijke besluiten. Op 15 juli 2015 trad de provinciale verordening in werking. De verordening gaat in op het bevorderen van de ruimtelijke kwaliteit, deelt het provinciale grondgebied in aan de hand van structuren, wijst aanduidingen toe en biedt rechtstreeks werkende regels waar bij het verlenen van vergunningen rekening mee moet worden gehouden.

Hierna wordt aangegeven welke onderdelen van de provinciale verordening van belang zijn voor dit ruimtelijke plan. Aan de doorwerking daarvan wordt verderop aandacht besteed.

#### **Bevordering van ruimtelijke kwaliteit**

De in de structuurvisie gepresenteerde zorgplicht voor ruimtelijke kwaliteit is uitgewerkt in de provinciale verordening. Een ruimtelijke ontwikkeling moet bijdragen aan de ruimtelijke kwaliteit van het daarbij betrokken gebied en de naaste omgeving. Het gaat daarbij in elk geval om een goede landschappelijke inpasbaarheid en zorgvuldig ruimtegebruik.

Om te komen tot kwaliteitsverbetering is vastgelegd dat een ruimtelijk plan dat een ruimtelijke ontwikkeling buiten bestaand stedelijk gebied mogelijk maakt, bijdraagt aan de fysieke verbetering van de aanwezige of potentiële kwaliteiten van het gebied of de omgeving. Deze bijdrage moet financieel, juridisch en feitelijk zijn geborgd. Indien een kwaliteitsverbetering niet is verzekerd, wordt het ruimtelijke plan pas vastgesteld als een passende financiële bijdrage in een landschapsfonds is verzekerd.

#### **Structuren in de provinciale verordening**

*Structuur: Groenblauwe mantel*

Het ruimtelijke plan ligt binnen de groenblauwe mantel. Het is van belang om te zorgen voor behoud, herstel of duurzame ontwikkeling en bescherming van het watersysteem en de ecologische en landschappelijke waarden en kenmerken van de onderscheiden gebieden. Toegelicht moet worden hoe de nodige kennis over de aanwezige ecologische en landschappelijke waarden en kenmerken is vergaard. Voor de groenblauwe mantel is het beleid van artikel 6 zoals omschreven in hoofdstuk 3 van de Verordening ruimte 2014 van toepassing.

#### **Aanduidingen**

Het ruimtelijke plan ligt in een gebied met de aanduiding beperkingen veehouderij. Voor gebieden met deze aanduiding is het beleid van artikel 25 zoals omschreven in hoofdstuk 4 van de Verordening ruimte 2014 van toepassing.

### **4.3.3 Brabantse Zorgvuldigheidsscore Veehouderij**

De BZV is niet van toepassing.

## **4.4 Gemeentelijk beleid**

Het gemeentelijke beleid dat relevant is voor de ruimtelijke ontwikkeling van de gemeente is neergelegd in diverse sectorale beleidsregels. Daarnaast zijn er een Strategische visie en een Structuurvisie opgesteld voor de hele gemeente die ingaan op het ruimtelijk functionele beleid van de gemeente Landerd. Hierna volgt een uiteenzetting van het gemeentelijke beleid.

#### **4.4.1 Strategische visie Landerd 2020. Levendig en natuurlijk ondernemend**

Op 10 november 2011 stelde de gemeenteraad de Strategische visie Landerd 2020. Levendig en natuurlijk ondernemend vast. De toekomstvisie biedt zicht op de ontwikkelingen, perspectieven en ambities in de gemeente Landerd op het gebied van wonen, werken, zorg en voorzieningen, de agrarische sector en natuur en recreatie. Vanuit ieder van die perspectieven worden de ontwikkelingen afgezet tegen de mogelijkheden en gevolgen voor het lokale woon-, werk- en leefklimaat, en voor de lokale economie. De visie kan daardoor gebruikt worden als basis voor de ontwikkeling van een samenhangend beleid op de gemeentelijke aandachtsgebieden. Duurzaamheid is daarbij een thema dat alle onderwerpen in de strategische visie raakt.

De visie gaat uit van zes kernpunten. Dit zijn wonen en werken, ontgroening, vergrijzing en krimp, de ambtelijke organisatie, duurzaamheid, zelfstandigheid en natuur en recreatie. Samengevat gaat de visie uit van een gemeente waarin in het jaar 2020 bewoners, organisaties, ondernemers en de gemeente zich gezamenlijk inzetten voor een positief woon-, werk- en leefklimaat. De omringende natuur is daarbij het uitgangspunt voor profilering als groene gemeente. Bewoners zetten zich vanuit hun maatschappelijke betrokkenheid in voor de samenleving, waarbij de gemeente de faciliteiten schept en ondernemers in Landerd een positief ondernemersklimaat ervaren.

De strategische visie is altijd van toepassing.

#### **4.4.2 Structuurvisie Landerd**

##### **Algemeen**

De gemeenteraad stelde op 14 januari 2014 de *Structuurvisie Landerd* vast. De structuurvisie is opgesteld vanwege de behoefte aan regie van de gemeente op ruimtelijke ontwikkelingen nu en in de toekomst. De visie geeft aan welke ontwikkelingen de gemeente de komende jaren voorziet op verschillende beleidsterreinen. De structuurvisie gaat uit van zes hoofdbelevingsvelden. Dit zijn:

- wonen;
- economie (bedrijven, agrarische bedrijven, toeristisch-recreatieve bedrijven);
- voorzieningen (commercieel en niet-commercieel);
- omgeving en eigenheid (waarden, kwaliteiten, identiteiten, fysieke omgeving);
- verkeer en mobiliteit;
- water.

De beleidskaders geven de ruimte aan die het gemeentebestuur biedt aan ontwikkelingen die niet passen binnen geldende bestemmingsplannen. De gemeente Landerd wil nieuwe ontwikkelingen, passend binnen de structuurvisie, faciliteren.

##### **Uitvoeringsparagraaf**

De structuurvisie bevat ook een uitvoeringsparagraaf. Die paragraaf gaat in op de kostenaspecten van het te voeren beleid en het verhalen van kosten. Belangrijke aspecten zijn het realiseren van voldoende parkeerplaatsen, het verhogen van de kwaliteit van het landschap en het realiseren van een goede ruimtelijke ordening ten opzichte van de woningbouwopgave.

#### *Uitvoeringsparagraaf parkeren*

Parkeren is een belangrijk aandachtspunt in met name de centra van Zeeland en Schaijk. Het gemeentelijke standpunt is dat in principe op eigen terrein in de eigen parkeergelegenheid moet worden voorzien. Daarbij worden de parkeernormen gehanteerd zoals die door de gemeente zijn vastgesteld. Als dat niet (geheel) lukt, moet per initiatief middels een (dynamische) parkeerbalans worden berekend wat het effect is en zal de ruimtelijke ontwikkeling moeten bijdragen in de kosten op openbaar terrein. Er is dan ook een parkeerfonds ingesteld waaraan alle ruimtelijke ontwikkelingen in de kommen van Zeeland en Schaijk moeten bijdragen die niet in voldoende parkeergelegenheid en op eigen terrein kunnen voorzien.

#### *Uitvoeringsparagraaf landschappelijke kwaliteit*

De gemeente Landerd streeft naar versterking van (onder andere) de landschappelijke kwaliteit van het totale buitengebied. Per initiatief dient zoveel mogelijk aansluiting te worden gezocht bij de gebiedsindeling in het Landschapsbeleidsplan Landerd 2013-2027. Uitgangspunt is het realiseren van kwaliteitsverbeterende maatregelen, het liefste binnen het plangebied. Is dat niet mogelijk, dan dient er een bijdrage in het fonds Kwaliteitsverbetering landschap worden gestort. Met dit fonds worden concrete projecten uit het landschapsbeleidsplan uitgevoerd.

#### *Uitvoeringsparagraaf woningbouwopgave*

De gemeente Landerd stelde beleid op om te komen tot een evenwichtige woningmarkt in kwantitatieve en kwalitatieve zin. Daartoe is beleid ontwikkeld om harde plancapaciteit die niet benut wordt na enige tijd in te trekken. Tevens is een integrale afweging van het woningbouwprogramma gemaakt, gericht op besluitvorming over de afhandeling van (lopende) bouwplannen. Hierbij is ook een doorkijk naar de toekomst gegeven voor wat betreft nieuwe, nog onbekende woningbouwplannen. Duidelijk is dat er enkel aan de eis van een goede ruimtelijke ordening wordt voldaan als de gemeentelijke woningbouwopgave niet wordt overschreden. Nieuwe initiatiefnemers krijgen de ruimte om te komen met nieuwe woningbouwplannen waaraan kwalitatief en ruimtelijk behoefte bestaat.

### **4.4.3 Bestemmingsplan**

Het plangebied is gelegen binnen het vigerende bestemmingsplan 'Buitengebied', dat door de raad van de gemeente Landerd is vastgesteld d.d. 23 mei 2013.

### **4.4.4 Waterplan Landerd**

Op 13 december 2007 stelde de gemeenteraad het Waterplan Landerd vast. Het dagelijks bestuur van het waterschap Aa en Maas deed dat op 23 januari 2008. In het waterplan zijn wateraspecten beschouwd aan de hand van zes thema's. Deze thema's zijn:

- veiligheid;
- volksgezondheid;
- voldoende water;
- schoon/natuurlijk water;
- gebruik en beleving;
- communicatie en samenwerking.

Het waterplan schetst voor elk van de thema's een streefbeeld voor het jaar 2030. Met dit beeld voor ogen zijn maatregelen bepaald die nodig zijn om invulling te geven aan dit streefbeeld, de wateropgaven.

Het waterplan is altijd van toepassing.

#### **4.4.5 Verkeersnotitie Landerd 2012**

De verkeersnotitie is niet van toepassing.

#### **4.4.6 Parkeernormen 2012**

Op 14 februari 2012 stelde het college van burgemeester en wethouders de Parkeernormen Landerd 2012 vast. Tegelijk besloot het college om als voorwaarde te stellen dat er bij ruimtelijke ontwikkelingen een (dynamische) parkeerbalans wordt opgesteld. Bij verschillende nieuwe functies binnen het gebied mag er een berekening worden gemaakt op basis van bezettingsgraad en daarmee van mogelijk dubbelgebruik.

Het uitgangspunt is dat een ruimtelijke ontwikkeling op eigen terrein voorziet in de (extra) parkeerbehoefte die er door de ruimtelijke ontwikkeling ontstaat. Is dat niet mogelijk, dan dient een bijdrage te worden gestort in het parkeerbonds voor zover het een ruimtelijke ontwikkeling betreft in de kernen van Zeeland en Schaijk. Het betreft hierbij vaak maatwerkoplossingen. Voor overige gebieden dient parkeren altijd op eigen terrein opgelost te worden.

De parkeernormen zijn wel van toepassing.

#### **4.4.7 Nota Archeologie gemeente Landerd**

Op 24 mei 2012 stelde de gemeenteraad de Nota Archeologie gemeente Landerd en de Archeologische beleidskaart gemeente Landerd vast. In de nota staat dat wanneer er bij ruimtelijke initiatieven sprake is van bodemverstoring, archeologisch (inventariserend) onderzoek noodzakelijk is in gebieden met een middelhoge of hoge archeologische verwachtingswaarde. De nota is vertaald in de nieuwe bestemmingsplannen van de gemeente Landerd.

Op de beleidskaart staat de verwachtingswaarde voor een bepaald gebied en of er bekende archeologische resten zijn. Vervolgens kan bepaald worden of er een onderzoeksverplichting geldt. Dit hangt naast de verwachtingswaarde en het wel of niet bekend zijn van archeologische resten ook af van de oppervlakte van de bodemversturende ingreep en hoe diep de verstoring beneden maaiveld reikt.

Deze nota is wel van toepassing.

#### **4.4.8 Monumentenverordening gemeente Landerd**

De monumentenverordening is niet van toepassing.

#### **4.4.9 Nota bodembeleid**

De gemeenteraad stelde op 15 december 2011 de Nota Bodembeleid met de daarbij behorende Bodemkwaliteitskaart vast. Het nieuwe bodembeleid is tot stand gekomen in samenwerking met elf gemeenten in de regio Noordoost-Brabant.

Het doel van de nota is het geven van concrete richtlijnen voor een duurzaam beheer van de bodem en het scheppen van heldere kaders voor saneringen die onder de bevoegdheid van de gemeente vallen.

De Nota Bodembeleid is wel van toepassing.

#### **4.4.10 Wonen**

De gemeente Landerd maakt samen met haar regiogemeenten jaarlijks afspraken over woningbouw. Deze afspraken betreffen zowel kwantitatieve aspecten (hoeveel woningen er mogen worden gebouwd) als kwalitatieve aspecten (zoals wonen en zorg en herstructurering van de bestaande woningvoorraad).

Voor de kwantitatieve afspraken vormen de gemeentelijke woningbehoefte onderzoeken en de prognose van de provincie Noord-Brabant het uitgangspunt.

#### **4.4.11 Beleidsregels voor tijdelijke bewoning van bijgebouwen in verband met mantelzorg**

Deze beleidsregels zijn niet van toepassing.

#### **4.4.12 Hooibergenbeleid gemeente Landerd**

Het hooibergenbeleid is niet van toepassing.

#### **4.4.13 Centrumplan Schaijk**

Het centrumplan is niet van toepassing.

#### **4.4.14 Centrumvisie Zeeland**

De centrumvisie is niet van toepassing.

#### **4.4.15 Structuurvisie Buitengebied in ontwikkeling gemeente Landerd**

De structuurvisie is niet van toepassing.

#### **4.4.16 Landschapsbeleidsplan Landerd 2013-2027**

Op 8 november 2012 stelde de gemeenteraad het Landschapsbeleidsplan Landerd 2013-2027 vast. Het landschapsbeleidsplan geeft weer waar het landschap van de gemeente Landerd aanvullingen en aanpassingen nodig heeft. Het buitengebied van de gemeente is in elf deelgebieden ingedeeld. Op de dorpskernen gaat het plan alleen in op de hoofdstructuren en de aanplant langs de dorpsranden. Voor elk van deze gebieden is weergegeven waaruit ingrepen in het landschap moeten bestaan. Deze maatregelen zijn globaal uitgewerkt in de vorm van recepten. De invulling van de groencompensatie dient op deze recepten te worden afgestemd.

Het landschapsbeleidsplan is altijd van toepassing.

#### **4.4.17 Kwaliteitsplan Graspeel juni 2013**

Het kwaliteitsplan is niet van toepassing.

#### **4.4.18 Kwaliteitskader buitengebied gemeente Landerd Zorgvuldige veehouderij**

Het eerste deel van het kwaliteitskader, de nota Zorgvuldige veehouderij 2014, geldt voor ontwikkelingen van veehouderijen in het buitengebied die in strijd zijn met het geldende ruimtelijke plan. De nota is gebaseerd op de Verordening ruimte 2014 en werkt enkele begrippen uit de Verordening ruimte nader uit. Het gaat om de begrippen 'zorgvuldige veehouderij' en 'grondgebonden veehouderij'.

### **Nota kwaliteitsverbetering**

Het tweede deel van het kwaliteitskader, de Nota kwaliteitsverbetering, werkt het begrip 'kwaliteitsverbetering' nader uit. Ook dit begrip komt voort uit het provinciale beleid. Bij ruimtelijke ontwikkelingen die niet aan regels van het bestemmingsplan voldoen, moet sprake zijn van voldoende kwaliteitsverbetering voordat aan een dergelijke ruimtelijke ontwikkeling medewerking kan worden verleend.

Wat de gemeente Landerd onder voldoende kwaliteitsverbetering verstaat, is uitgewerkt in dit deel van het kwaliteitskader. Ingegaan wordt op mogelijke landschappelijke en maatschappelijke kwaliteitsverbeterende maatregelen. Een aantal ontwikkelingen is in drie categorieën ingedeeld. Per categorie is aangegeven welke kwaliteitsverbeterende maatregelen moeten worden doorgevoerd. Het stuk gaat ook in op de manier waarop de kwaliteitsverbetering juridisch kan worden geborgd.

Het kwaliteitskader is wel van toepassing.

#### **4.4.19 Maashorst Manifest**

Het manifest is niet van toepassing.

#### **4.4.20 Volksgezondheid**

De gemeente Landerd hecht veel waarde aan het aspect volksgezondheid. Daarom wordt op meerdere manieren de volksgezondheid geborgd en zo goed mogelijk meegewogen bij besluitvorming waar het aspect volksgezondheid relevant is of kan zijn.

### **Gezondheidseffectscreening**

In opdracht van de gemeente voerde de GGD een Gezondheidseffectscreening (GES) uit. Dit is een instrument waarmee inzicht verkregen wordt in milieufactoren die invloed kunnen hebben op de gezondheid van bewoners. Het geeft daarmee een beeld van de gezondheidskundige knelpunten in de gemeente. De GES bevat zowel een kwantitatieve als een kwalitatieve beoordeling van de gezondheidskundige situatie. Bij de kwantitatieve beoordeling wordt middels een zogenaamde GES-score per milieufactor de mate van belasting weergegeven. Deze GES-scores zijn gebaseerd op algemene kennis over blootstelling aan een milieufactor en het optreden van gezondheidseffecten daarbij. Om toekomstige knelpunten en overbelaste situaties te voorkomen doet de GGD op basis van deze GES enkele aanbevelingen vanuit het oogpunt van gezondheid. Deze adviezen zijn in de GES opgenomen met de stappen die inmiddels zijn gezet en de stappen die nog gezet kunnen worden.

De uitkomsten van de GES laten zien dat er geen grote gezondheidskundige knelpunten te verwachten zijn in het overgrote deel van de gemeente Landerd. Wel is een aantal lokale knelpunten geconstateerd voor wat betreft het aspect geur. De gemeente Landerd is inmiddels gestart met het herzien van de geurverordening om te komen tot een mogelijke oplossing voor deze knelpunten.

### **Aanvullend toetsingsinstrument**

Het Bureau Gezondheid, Milieu & Veiligheid GGD'en Brabant/Zeeland ontwikkelde samen met enkele gemeenten het aanvullende toetsingsinstrument genaamd 'Een risico-inventarisatie en -evaluatie voor gezondheid bij veehouderij'. Het toetsingsinstrument heeft als doel gezondheidsaspecten af te wegen bij besluitvorming over individuele veehouderijbedrijven. Het



toetsingsinstrument gaat daartoe in op een aantal gezondheidskundige aspecten. Dit zijn geur, fijn stof, zoönosen, landschappelijke inpassing en transport. Het toetsingsinstrument biedt kwantitatieve normen en kwalitatieve maatregelen.

Op 25 maart 2014 besloot het college van burgemeester en wethouders dat een gezondheidstoets uitgevoerd dient te worden bij alle aanvragen voor een veehouderij waarbij er sprake is van toename van bestaande bebouwing of gebruikswijziging waarbij afwegingsruimte bestaat. Dit is niet nodig bij uitbreidingen of gebruikswijzigingen tot 100m<sup>2</sup> in een periode van 10 jaar gerekend vanaf 20 september 2013.

Het aspect volksgezondheid is wel van toepassing.

#### **4.4.21 Gewijzigde verordening geurhinder en veehouderij 2014**

Op 12 maart 2015 is de 'Gewijzigde Verordening geurhinder en veehouderij 2014' vastgesteld. Voorafgaand stelde de gemeenteraad op 11 december de volgende stukken vast:

- de 'Geurgebiedsvisie 2014 gemeente Landerd';
- de 'Verordening geurhinder en veehouderij 2014 gemeente Landerd', en;
- de 'Normenkaart behorende bij de Verordening geurhinder en veehouderij 2014 gemeente Landerd'.

De Wet geurhinder en veehouderij stelt de gemeente in staat om middels gemeentelijk geurbeleid te sturen op geuremissies afkomstig uit stallen bij veehouderijen en daarmee op de geurbelasting op de omgeving. Dit geurbeleid bestaat uit een geurverordening en een geurgebiedsvisie. De geurverordening bevat de geur- en afstandsnormen waaraan getoetst wordt in het kader van vergunningverlening. De geurgebiedsvisie bevat de onderbouwing bij deze normen en de uitgangspunten van het gemeentelijke geurbeleid.

Op grond van de verordening gelden maximale waarden voor de geurbelasting van een veehouderij op een geurgevoelig object. Ook zijn minimale afstanden aangegeven voor de geurbelasting van een veehouderij op een geurgevoelig object.

De verordening is wel van toepassing.

#### **4.4.22 Toeristisch-recreatief beleidsplan**

Op 26 mei 2016 stelde de gemeenteraad het nieuwe toeristisch-recreatief beleidsplan voor Landerd vast. In het beleidsplan 'Werk maken van vrijetijd' staat wat de visie is op de toeristisch-recreatieve ontwikkelingen van Landerd. Het beleidsplan bevat ook een maatregelenprogramma voor de periode 2016-2020. Het oude beleidsplan uit 2007 van Grontmij komt hiermee te vervallen.

Het toeristisch-recreatief beleidsplan is wel van toepassing.

#### **4.4.23 Ontwikkelingsvisie Recreatieterrein Landerd**

De ontwikkelingsvisie is niet van toepassing.

## **Hoofdstuk 5                      Verantwoording**

### **5.1      Inleiding**

Dit hoofdstuk toont aan dat dit ruimtelijke plan voldoet aan een goede ruimtelijke ordening. De volgende aspecten komen aan bod:

- beleid en regelgeving;
- milieu- en omgevingsaspecten;
- waarden;
- kwaliteitsverbetering van het landschap;
- defensie;
- ladder voor duurzame verstedelijking;
- milieueffectrapportage.

### **5.2      Beleid en regelgeving**

Hoofdstuk 4 gaat in op het beleid en de regelgeving die van toepassing zijn op dit ruimtelijke besluit. In deze paragraaf is uitgelegd of het ruimtelijke besluit past binnen dat beleid en die regelgeving.

#### **5.2.1    Rijksbeleid**

##### **Structuurvisie Infrastructuur en Ruimte**

Deze omgevingsvergunning heeft geen betrekking op een van de nationale ruimtelijke belangen zoals verwoord in de SVIR. Aanvullende maatregelen hoeven derhalve niet te worden getroffen.

##### **Besluit algemene regels ruimtelijke ordening**

Deze omgevingsvergunning heeft geen betrekking op een van de nationale ruimtelijke belangen zoals verwoord in het Barro. Aanvullende maatregelen hoeven derhalve niet te worden getroffen.

#### **5.2.2    Provinciaal beleid en provinciale regelgeving**

##### **Structuurvisie 2010 - partiële herziening 2014**

Zoals uit onderstaand kaartje blijkt, valt het plangebied onder de 'groenblauw structuur' nader aangeduid als 'kernegebied groenblauw'.

##### **Kernegebied groenblauw**

Het kernegebied groenblauw bestaat uit de ecologische hoofdstructuur inclusief de ecologische verbindingzones en waterstructuren zoals beken en kreken. Deze waterstructuren zijn nagenoeg geheel gebaseerd op de Kaderrichtlijn Water en de waterlopen met de functie Waternatuur uit het Provinciaal Waterplan 2010-2015. Op de structurenkaart zijn de belangrijkste gebieden van de ecologische hoofdstructuur inclusief de ecologische verbindingen en de gebieden voor watersysteemherstel weergegeven als kernegebied groenblauw.

Het ruimtelijke beleid is gericht op behoud, herstel en ontwikkeling van de natuurlijke en landschappelijke kwaliteiten. Er is geen ruimte voor (grootschalige of intensieve) ontwikkelingen die niet passen binnen de doelstellingen voor de EHS en beheer/herstel van de waterstructuren. Bestaande functies en bestaand gebruik binnen de groenblauwe kern worden gerespecteerd.

Voor de ontwikkeling van functies binnen de groenblauwe kern geldt het 'nee, tenzij'-principe met toepassing van het compensatiebeginsel en met mogelijkheden voor de zogenaamde herbegrenzing en saldobenadering. De ontwikkeling moet wel passen binnen de natuurdoelstellingen van het gebied en bijdragen aan de versterking van de aanwezige natuur- en landschapswaarden.

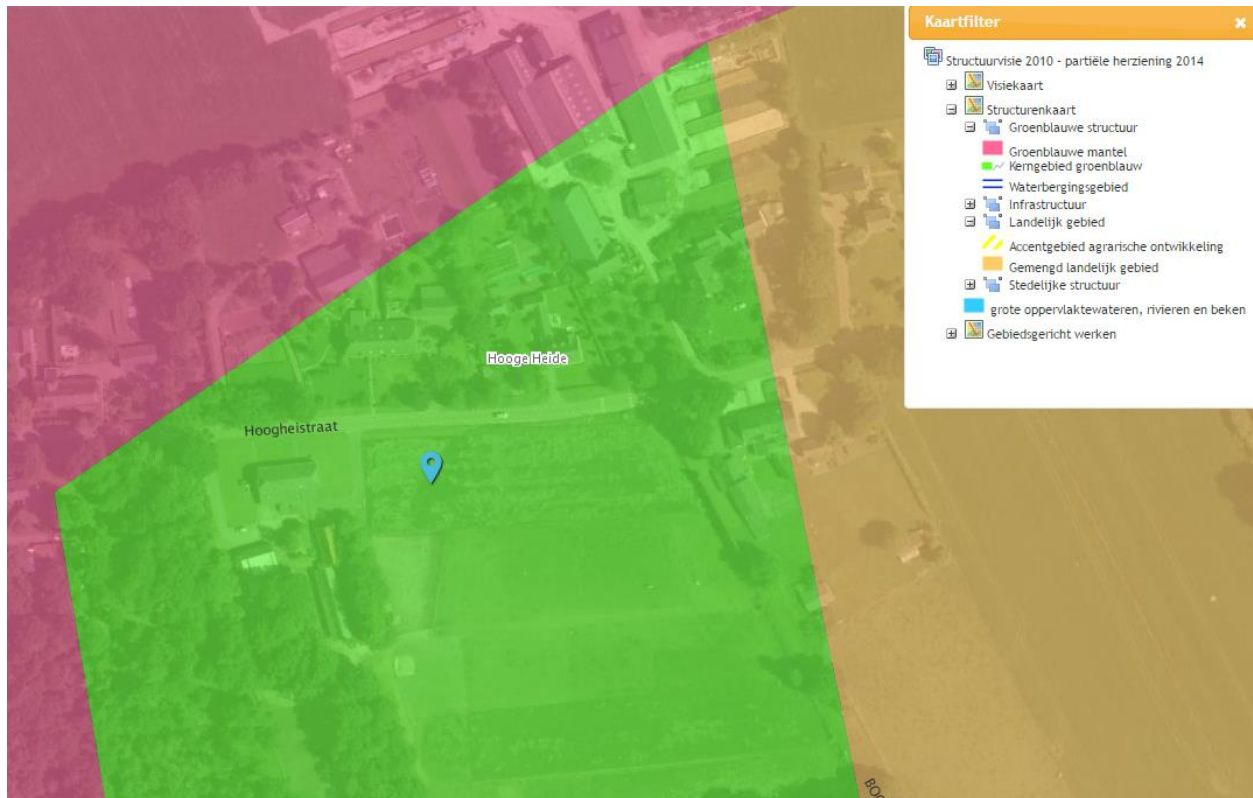

*Uitsnede Structuurvisie 2010 – partiële herziening 2014 (plangebied aangegeven met blauwe bolletje)*

## **Conclusie**

De beoogde minigolfbaan met paviljoen kan worden gezien als kleinschalige ontwikkeling waarbij omliggende functies niet in hun ontwikkelingsmogelijkheden worden beperkt. Daarnaast wordt het perceel landschappelijk ingepast. Door uitvoering van het beplantingsplan, waarbij een sec met gras begroeide agrarische locatie landschappelijk wordt ingepast, worden de aanwezige natuur- en landschapswaarden versterkt en wordt zodoende voldaan aan het beleid van het kerngebied groenblauw. Geconcludeerd wordt dat de ontwikkeling niet in strijd is met de Structuurvisie 2010 – partiële herziening 2014.

### **5.2.3 Verordening ruimte 2014**

Zoals uit onderstaand kaartje blijkt, valt het plangebied onder de structuur 'groenblauwe mantel' met nadere aanduiding 'beperkingen veehouderij'.

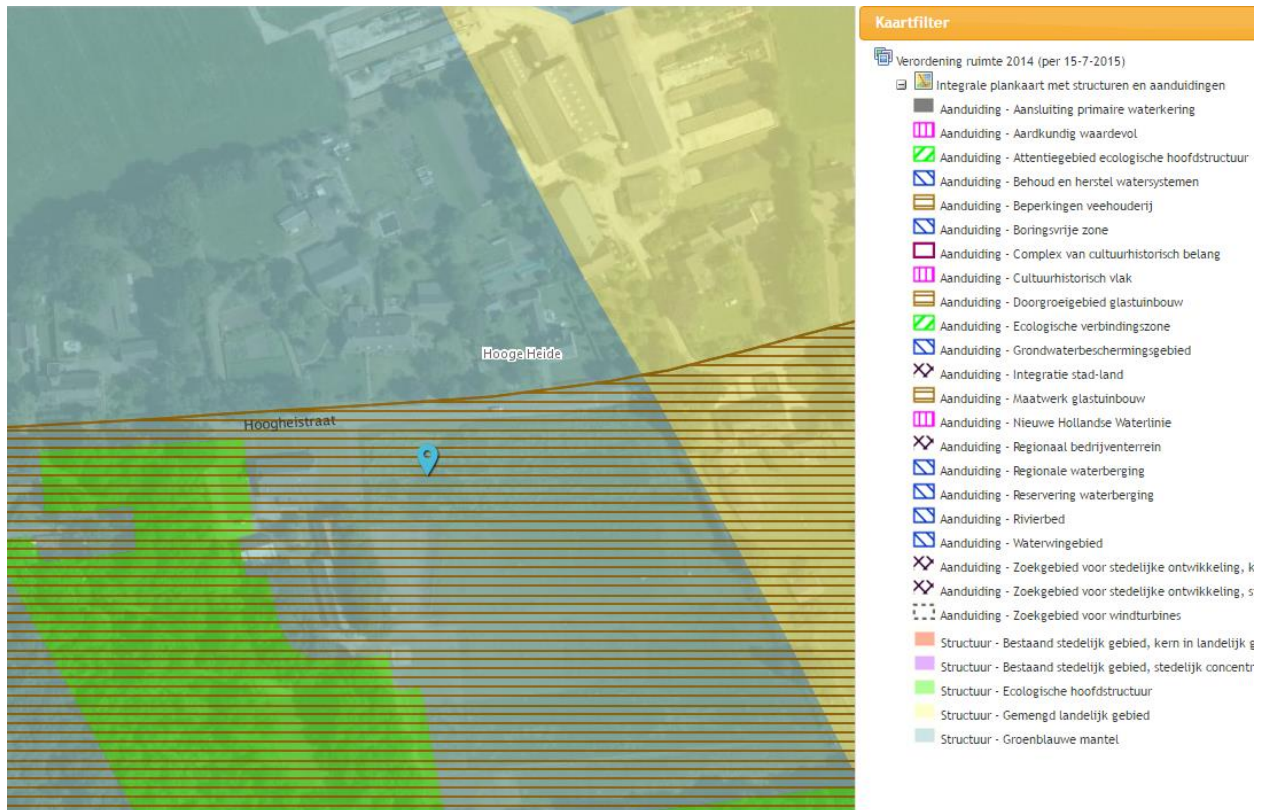

*Uitsnede Verordening ruimte 2014 (plangebied aangegeven met blauwe bolletje)*

Ten aanzien van de voorgenomen ontwikkeling is het volgende beleid uit de Verordening ruimte van toepassing:

### **Artikel 3.1 Zorgplicht voor ruimtelijke kwaliteit**

In hoofdstuk 2 onder art. 3.1 lid 1 is bepaald dat een ruimtelijke ontwikkeling gepaard gaat met een goede landschappelijke inpassing en er toepassing wordt gegeven aan het principe van 'zorgvuldig ruimtegebruik'.

### **Artikel 6.10 Niet-agrarische functies**

1. Een bestemmingsplan dat is gelegen in de groenblauwe mantel kan voorzien in een vestiging van een niet-agrarische functie, anders dan bepaald in de artikelen 6.7 tot en met artikel 6.9 mits:
  - a. de totale omvang van het bouwperceel van de beoogde ontwikkeling ten hoogste 5.000 m<sup>2</sup> bedraagt;
  - b. de ontwikkeling onder toepassing van artikel 6.1, eerste lid (bescherming groenblauwe mantel), gepaard gaat met een positieve bijdrage aan de bescherming en ontwikkeling van de onderkende ecologische en landschappelijke waarden en kenmerken;
  - c. is verzekerd dat overtollige bebouwing wordt gesloopt;
  - d. de beoogde ontwikkeling niet leidt tot een bedrijf, behorend tot de milieucategorie 3 of hoger;
  - e. de beoogde ontwikkeling niet leidt tot twee of meer zelfstandige bedrijven;
  - f. de beoogde ontwikkeling niet leidt tot een al dan niet zelfstandige kantoorvoorziening met een baliefunctie;

- g. de beoogde ontwikkeling niet leidt tot al dan niet zelfstandige detailhandelsvoorziening met een verkoopvloeroppervlakte van meer dan 200 m<sup>2</sup>;
  - h. is aangetoond dat de ruimtelijke ontwikkeling ook op langere termijn past binnen de op grond van deze verordening toegestane omvang;
  - i. de beoogde activiteit niet leidt tot een grootschalige ontwikkeling.
2. In afwijking van het eerste lid , onder a, d en i, kan een bestemmingsplan voorzien in een uitbreiding van een bestaande niet-agrarische functie, mits de toelichting een verantwoording bevat waaruit blijkt dat:
- a. de beoogde uitbreiding in redelijke verhouding staat tot de bestaande omvang en/of bestaande aantallen bezoekers/overnachtingen;
  - b. b. overeenkomstige toepassing is gegeven aan artikel 4.6, tweede lid (uitbreiding bedrijven in kern landelijk gebied) indien vestiging van het bedrijf vanwege de aard van de activiteiten op een bedrijventerrein in de rede ligt;
  - c. de ontwikkeling onder toepassing van artikel 6.1, eerste lid (bescherming groenblauwe mantel), gepaard gaat met een positieve bijdrage aan de bescherming en ontwikkeling van de onderkende ecologische en landschappelijke waarden en kenmerken;
  - d. de beoogde uitbreiding in redelijke verhouding staat tot de op grond van artikel 3.1 vereiste zorgplicht voor ruimtelijke kwaliteit.

#### **Artikel 6.11 Afwijkende regels voor recreatiebedrijven**

- 1. In afwijking van artikel 6.10 eerste lid, onder a (niet-agrarische functies), kan een bestemmingsplan dat is gelegen in de groenblauwe mantel voorzien in een vestiging van een recreatiebedrijf, mits:
  - a. de omvang van de bebouwing van de beoogde ontwikkeling ten hoogste 1,5 hectare bedraagt;
  - b. in geval de bouw van recreatiewoningen op een verblijfsrecreatief terrein wordt beoogd, deze woningen bedrijfsmatig worden beheerd.
- 2. Voor een bestaand bedrijf als bedoeld in het eerste lid is artikel 6.10, tweede lid (redelijke uitbreiding), overeenkomstig van toepassing.
- 3. In afwijking van artikel 6.7, eerste en tweede lid (wonen), is bij een bestaand grootschalig recreatiebedrijf een tweede bedrijfswoning toegestaan mits dit noodzakelijk is voor de bedrijfsvoering.

#### **Conclusie**

Onderhavige ontwikkeling omvat de realisatie van een minigolfbaan met een oppervlakte van circa 2.400 m<sup>2</sup> (circa 60 bij 40 meter) en een paviljoen met een oppervlakte van circa 150 m<sup>2</sup>. Hiermee blijft het initiatief ruimschoots onder de maximale omvang aan bebouwing van 1,5 hectare zoals verwoord in artikel 6.11 lid 1 sub a.

Om de ecologische en landschappelijke waarden een kwaliteitsimpuls te geven, zal het plangebied landschappelijk worden ingepast. Geconcludeerd wordt dat de ontwikkeling niet in strijd is met de Verordening ruimte 2014.

Op het aspect kwaliteitsverbetering wordt nader ingegaan in de paragraaf Kwaliteitsverbetering van het landschap.

#### 5.2.4 Gemeentelijk beleid Structuurvisie Landerd

In de structuurvisie is de gemeente onderverdeeld in 8 deelgebieden. Zoals uit onderstaand kaartje blijkt, valt het plangebied in deelgebied 'bebouwingsconcentraties'.

Voor de beoogde ontwikkeling is artikel 8.5.9 'Dagrecreatie – bebouwingsconcentraties' van de Structuurvisie Landerd relevant.



*Ligging in deelgebied 'bebouwingsconcentraties' (plangebied rood omljnd)*

#### 8.5.9 Dagrecreatie – bebouwingsconcentraties

De gemeente Landerd kent veel bebouwingsconcentraties, waarvan de meeste (10 stuks) de volledige kern Zeeland omsluiten. De overige 5 bebouwingsconcentraties liggen rondom Schaijk en Reek en tussen beide dorpen. De bebouwingsconcentraties kennen van oudsher een functiemenging die karakteristiek is voor de omgeving. De gemeente Landerd wil, binnen de wettelijke milieukaders, deze functiemenging in stand houden.

Onder voorwaarden ziet de gemeente Landerd mogelijkheden voor dagrecreatie in de bebouwingsconcentraties. De gemeente hanteert hiervoor de volgende voorwaarden:

- Het initiatief is kleinschalig van opzet, passend in de bebouwingskarakteristiek van de betreffende bebouwingsconcentratie. De bebouwingskarakteristiek kan per bebouwingsconcentratie in geringe mate verschillen.
- Het initiatief moet qua maat en schaal ruimtelijk passen bij het betreffende lint;
- Het initiatief lost de parkeervraag binnen de kaders van het gemeentelijk parkeerbeleid op eigen terrein op; wanneer dat niet mogelijk is levert het initiatief een bijdrage aan het gemeentelijk fonds "Verkeer en parkeren";

- Het initiatief levert een bijdrage aan de ruimtelijke kwaliteit, zoals uitgewerkt in het "Kwaliteitskader buitengebied gemeente Landerd";
- Het initiatief is niet in strijd met wettelijke eisen inzake gezondheid, dierenwelzijn en milieu;
- Het initiatief is een meerwaarde voor het lokale en regionale toeristisch-recreatief product.

### **Conclusie**

Aangezien het huidige aanbod aan dagrecreatie binnen de gemeente Landerd vrij summier is, wordt gestreefd naar meer aanbod en diversiteit. Met de ontwikkeling van onderhavig plan wordt een, voor de gemeente Landerd unieke, minigolfbaan met paviljoen gerealiseerd.

De ontwikkeling is kleinschalig van opzet en lost de parkeervraag op het eigen terrein op. Daarnaast wordt door uitvoering van de landschappelijke inpassing een bijdrage geleverd aan de ruimtelijke kwaliteit van het plangebied en is het initiatief niet in strijd met wettelijke eisen inzake gezondheid, dierenwelzijn en milieu.

Geconcludeerd wordt dat de ontwikkeling niet in strijd is met de Structuurvisie Landerd.

### **Toeristisch-recreatief beleidsplan**

Om het toeristisch-recreatieve profiel van Landerd te versterken en de gemeente optimaal te positioneren dient de komende jaren te worden ingezet op: natuurbeleving, cultuur en cultuurhistorie en gezondheid. De gemeente wil activiteiten en initiatieven die bijdragen aan de versterking van deze richtingen stimuleren en faciliteren.

De meest interessante doelgroepen voor Landerd zijn: jonge gezinnen die drukte en gezelligheid zoeken en energiek, enthousiast en spontaan zijn; prijsgevoelige mensen met gemiddeld of wat lager inkomen, gericht op het eigen gezin en de eigen leefomgeving en evenwichtige en sociaal ingestelde mensen die op een ingetogen manier genieten, zoeken naar verdieping en belang hechten aan duurzaamheid en verse producten. De in Landerd aanwezige verblijfsrecreatie sluit over het algemeen goed aan bij deze doelgroepen.

Ontwikkelmogelijkheden liggen daarom met name bij kwaliteitsverbetering van het bestaande aanbod en bij verbreding naar specifieke doelgroepen en (niche)markten. Het lokale aanbod aan dagrecreatie is op dit moment nog behoorlijk beperkt. Uitbreiding van dit aanbod is wenselijk waarbij er vooral kansen liggen bij buitenrecreatie, sporten/fitness, wellness en evenementen. Er is relatief veel horeca-aanbod in Landerd maar dit richt zich over het algemeen op de zelfde doelgroepen. Verbreding en meer diversiteit in de horeca is daarom wenselijk.

Natuurgebied De Maashorst is de grootste toeristische trekker en Landerd en haar afzonderlijke kernen zijn hieraan ondergeschikt. De Maashorst wordt de komende jaren verder ontwikkeld als sterk merk. Met als ambitie om in 2018 het label Nationaal Park te verkrijgen. Promotie en marketing zal moeten plaatsvinden op een getrappt niveau.

### **Conclusie**

Uit de toeristisch-recreatieve visie van de gemeente Landerd blijkt dat het toevoegen van dagrecreatieve voorzieningen binnen de gemeente zeer wenselijk is, met name vanwege de hoge potentie die de natuurgebieden Herperduin en de Maashorst hebben op het gebied van verblijfsrecreatie. De aan te leggen minigolfbaan met ondersteunende horeca kan voor het

groeiend aantal bezoekers van het gebied een welkome aanvulling zijn op het gebied van dagbesteding.

Typerend voor de gemeente Landerd zijn onder andere de Maashorst, de hooibergen en ecoduct Maashorst. De initiatiefnemer heeft bij de naamgeving van de minigolfbaan 'Minigolf Maashorst' en de beoogde uitstraling van het plangebied aansluiting gezocht bij het nabijgelegen natuurgebied de Maashorst. Daarnaast is beoogd om een miniatuur ecoduct als spelobject op de minigolfbaan aan te leggen en een miniatuur hooiberg te realiseren welke zitgelegenheid zal bieden aan circa twee personen.

Op basis van voorgaande wordt gesteld dat de beoogde ontwikkeling op een positieve manier bijdraagt aan het toeristisch-recreatief product van de gemeente Landerd en inspeelt op de aanwezige sterke en zwakte punten aangaande dagrecreatie en daarnaast goed past bij de uitstraling van de gemeente Landerd.

Geconcludeerd wordt dat de ontwikkeling niet in strijd is met het toeristisch-recreatief beleidsplan van de gemeente Landerd.

### 5.2.5 Vigerende planologische situatie

Het plangebied is gelegen binnen het vigerende bestemmingsplan 'Buitengebied', dat door de raad van de gemeente Landerd is vastgesteld d.d. 23 mei 2013.

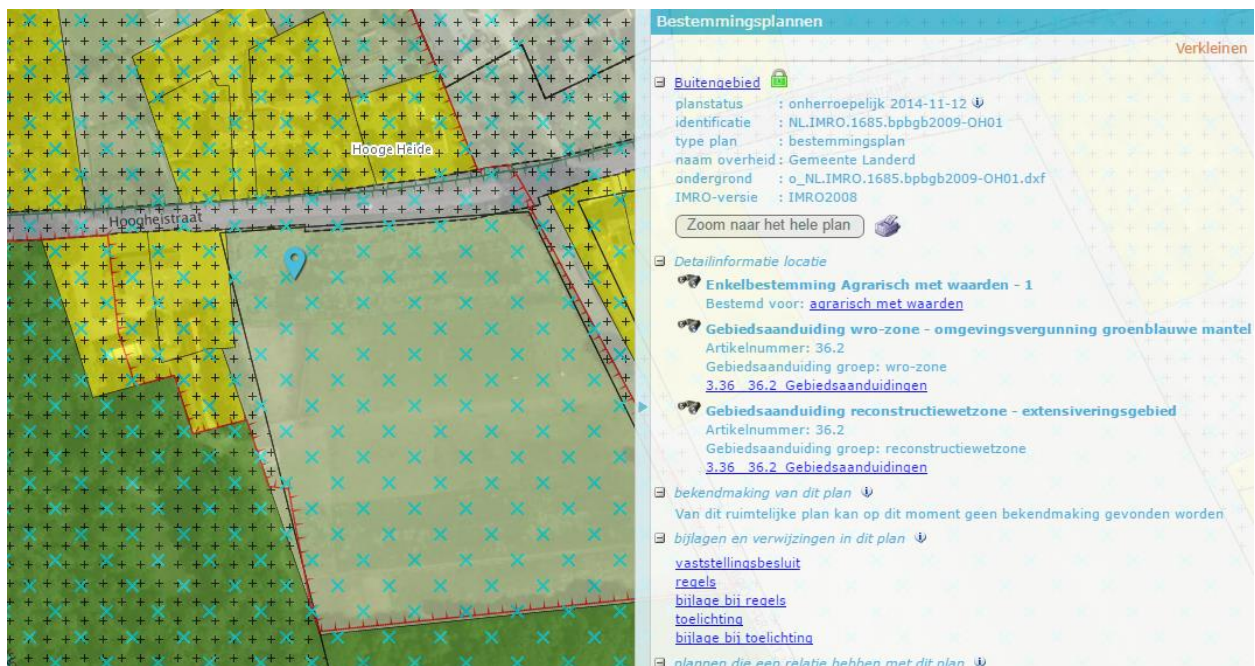

Ligging plangebied in bestemmingsplan 'Buitengebied' (plangebied aangegeven met blauwe bolletje)

Het plangebied ligt binnen enkelbestemming 'Wonen' en 'Agrarisch met waarden – 1'. De beoogde minigolfbaan is voorzien op het oostelijk deel van het plangebied waarop de bestemming 'Agrarisch met waarden – 1' rust. Binnen deze bestemming is de minigolfbaan met paviljoen niet toegestaan.



## **Conclusie**

Om realisatie van de minigolfbaan met ondersteunende horeca in de vorm van een paviljoen mogelijk te maken, zal buitenplans van het vigerende bestemmingsplan moeten worden afgeweken.

### **5.3 Milieu- en omgevingsaspecten**

Ruimtelijke ontwikkelingen kunnen invloed hebben op het milieu en de omgeving. Daarom wordt op de volgende aspecten ingegaan:

- bedrijven en milieuzonering;
- bodem;
- externe veiligheid;
- geurhinder: agrarisch;
- geur: industrieel;
- luchtkwaliteit;
- verkeer en parkeren;
- straling;
- water;
- weg-, spoor-, en industrielawaai;
- veehouderij en volksgezondheid;
- trillingen.

#### **5.3.1 Bedrijven en milieuzonering**

Een goede ruimtelijke ordening voorkomt hinder en gevaar. Dit kan door voldoende afstand te houden tussen milieubelastende activiteiten van bedrijven en gevoelige functies, zoals woningen. Het doel van milieuzonering is om de kwaliteit van het woon- en leefmilieu te handhaven en te bevorderen. Daarnaast kan milieuzonering bedrijven voldoende zekerheid bieden om hun activiteiten duurzaam uit te kunnen voeren. De handreiking *Bedrijven en milieuzonering* van de Vereniging van Nederlandse Gemeenten (VNG) geeft richtafstanden om de milieuzonering van bedrijven te kunnen bepalen.

##### *Goed woon- en leefklimaat*

Minigolfbanen worden niet concreet genoemd in de handreiking *Bedrijven en Milieuzonering*. Dergelijke banen met bijbehorende ondersteunende horeca-activiteiten hebben uiteraard wel een milieu-uitstraling naar de omgeving. In dit kader is aansluiting gezocht bij een van de wel genoemde activiteiten in de handreiking, en wel de activiteit golfbaan. Voor golfbanen geldt een grootste richtafstand van 10 meter voor geluid. Geconcludeerd wordt dat er geen gevoelige objecten zijn gelegen binnen 10 meter rondom de minigolfbaan. Hiertoe kan worden gesteld dat de beoogde ontwikkeling geen impact heeft op het woon- en leefklimaat.

##### *Ontwikkelingsmogelijkheden bedrijven*

Het beoogde paviljoen betreft een gevoelig object in het kader van bedrijven en milieuzonering. Hiertoe dient rekening te worden gehouden met de afstand tot bestaande bedrijven. Aan de Rijksweg 5 bevindt zich het bedrijf A.M. Hommeles B.V. welke een groothandel in machines en voertuigen betreft met een bedrijfsoppervlakte van meer dan 1.000 m<sup>2</sup>. Het bedrijf heeft een grootste richtafstand van 100 meter voor geluid. Daarnaast bevindt zich aan de Hoogheistraat 6 de rundveehouderij J.J. Mathijssen-Vd Broek. Dit bedrijf heeft een grootste richtafstand van 100 meter voor geur. Echter bevinden zich reeds meerdere burgerwoningen aan de Hoogheistraat

welke op een kortere afstand tot de bedrijvigheid liggen dan onderhavig plangebied. Mochten er al bestaande bedrijven worden belemmerd in hun bedrijfsvoering of een eventuele toekomstige uitbreiding, dan zal dit komen door de genoemde bestaande burgerwoningen.

### **Conclusie**

Geconcludeerd wordt dat het aspect 'bedrijven en milieuzonering' geen belemmering vormt voor de voorgenomen ontwikkeling.

### **5.3.2 Bodem**

Op basis van artikel 3.1.6 van het Besluit ruimtelijke ordening en artikel 3.2 van de Algemene wet bestuursrecht, moet in planvorming rekening gehouden worden met de bodemkwaliteit in relatie tot de gewenste functies. In de Bouwverordening van de gemeente Landerd staat dat onder bepaalde omstandigheden het oprichten van gebouwen pas kan plaatsvinden als de bodem geschikt is (of geschikt is gemaakt) voor het beoogde doel. Om die reden dient bij veel nieuwbouwactiviteiten de bodemkwaliteit door middel van onderzoek te worden vastgesteld. Aangesloten dient ook te worden bij de Nota Bodembeleid van de gemeente Landerd.

### **Conclusie**

De gemeente Landerd heeft een bodemkwaliteitskaart met een daarbij behorende nota bodembeleid vastgesteld. In de bodemkwaliteitskaart valt de onderhavige locatie onder de kwaliteit Natuur en Milieu (AW2000), zijnde schone grond. In de nota bodembeleid is een vrijstellingsregeling opgenomen.

De vrijstellingsmogelijkheid geldt alleen indien de locatie onverdacht is met betrekking tot bodemverontreiniging. Er zal een beroep worden gedaan op deze vrijstellingsmogelijkheid. Hiervoor zal een formulier historische toets t.b.v. vrijstelling bodemonderzoek opgesteld en ingediend worden. Hierop zal door de gemeente beoordeeld worden of vrijstelling verleend kan worden. Mocht dit niet het geval zijn dan zal een bodemonderzoek worden uitgevoerd. Het formulier 'Historische toets t.b.v. vrijstelling bodemonderzoek' is als bijlage opgenomen.

### **5.3.3 Externe veiligheid**

Externe veiligheid gaat over het beheersen van de risico's die mensen lopen door opslag, productie, gebruik en vervoer van gevaarlijke stoffen in hun omgeving.

Middels onderstaand kaartfragment, zijn de volgende aspecten van externe veiligheid onderzocht:

- risicovolle inrichtingen;
- transport over weg, water en spoor;
- hogedrukaardgastransportleidingen en K1-, K2- en K3 brandstofleidingen;
- bovengrondse hoogspanningslijnen.

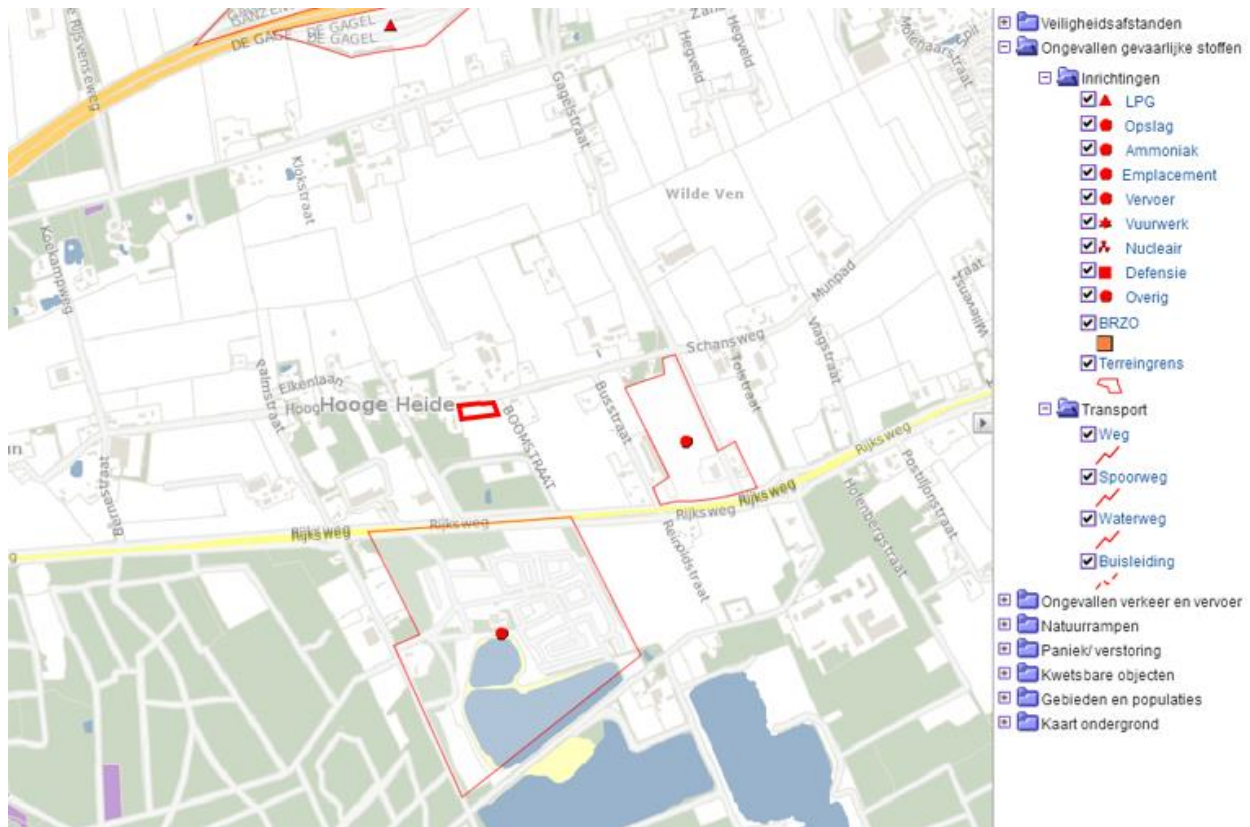

Uitsnede provinciale risicokaart (plangebied rood omlijnd)

### Risicovolle inrichtingen

Binnen een straal van circa 1 kilometer rondom het plangebied zijn twee risicovolle inrichtingen aanwezig. Het betreft een bovengrondse propaantank van 3.000 liter behorende tot melkveebedrijf Geurts van Kessel aan de Gagelstraat 15 en een bovengrondse propaantank van 4.000 liter behorende tot recreatieoord De Maashorst aan de Palmstraat 7. Echter liggen beide inrichtingen op een dusdanig grote afstand dat ze geen invloed hebben op het plangebied.

### Risicovol wegtransport en transport via spoor- en waterwegen

Over de A50 worden gevaarlijke stoffen vervoerd, voornamelijk LPG en Propaantransporten – vallende onder GF3 transporten. Gezien de afstand van circa 1.100 meter tussen de A50 en het plangebied, levert het vervoer van gevaarlijke stoffen over de A50 geen belemmering op. Spoor- en waterwegen zijn niet aanwezig in het geïnventariseerde gebied.

### Risicovolle (buis)leidingen

In de nabijheid van het plangebied liggen geen hogedrukaardgastransportleidingen of K1-, K2-, K3-brandstofleidingen of bovengrondse hoogspanningslijnen.

### Conclusie

Duidelijk is dat er in de directe omgeving van het plangebied geen objecten zijn gelegen die in het kader van externe veiligheid dienen te worden beschouwd. Geconcludeerd wordt dat het aspect 'externe veiligheid' geen belemmering vormt voor de voorgenomen ontwikkeling.

#### **5.3.4 Geurhinder: agrarisch**

De Wet geurhinder en veehouderij (Wgv) is het beoordelingskader voor geur bij omgevingsvergunningen voor de activiteit milieu. Het Activiteitenbesluit milieubeheer bevat vergelijkbare bepalingen voor agrarische bedrijven die geen omgevingsvergunning voor de activiteit milieu nodig hebben.

De gemeente Landerd stelde op basis van de Wgv een eigen geurbeleid op. Het geurbeleid bestaat uit twee delen. Dat zijn de Geurgebiedsvisie en Geurverordening 2014. De gemeente verdeelt het grondgebied van de gemeente in gebieden en hanteert per soort gebied een eigen geurnorm. Met het geurbeleid wil de gemeente zowel de bescherming van de agrarische ondernemers borgen als de doorgang van gewenste ruimtelijke ontwikkelingen. Uiteindelijk is de meest wenselijke situatie bepaald, waarin zo veel mogelijk geurknelpunten zijn opgelost.

Voor wat betreft geurhinder van veehouderijen moet bekeken worden of er niet iemand onevenredig in zijn belangen geschaad wordt (belang omliggende veehouderijen) en of er ter plaatse een goed woon- en leefklimaat kan worden gegarandeerd (belang geurgevoelig object).

Het beoogde paviljoen dient aangemerkt te worden als geurgevoelige object in het kader van de beoordeling van omliggende agrarische inrichtingen.

#### **Ontwikkelingsmogelijkheden agrarische bedrijven**

Ten noordoosten van het plangebied bevindt zich aan de Hoogheistraat 6 de rundveehouderij J.J. Mathijssen-Vd Broek.

#### **Conclusie**

De aanwezige burgerwoningen gelegen tussen genoemde rundveehouderij en het plangebied bevinden zich op een kortere afstand tot het bedrijf. Mocht het bedrijf al worden belemmerd in zijn bedrijfsvoering of een eventuele toekomstige uitbreiding, dan zal dit komen door de bestaande burgerwoningen. Geconcludeerd wordt dat met uitvoering van onderhavige ontwikkeling geen omliggende agrarische bedrijven in hun ontwikkelingsmogelijkheden worden beperkt.

#### **Goed woon- en leefklimaat**

Uit onderstaande uitsnede van de geurkaart behorende bij de geurgebiedsvisie, blijkt dat ter plaatse van het plangebied een achtergrondbelasting heerst van minder dan 3 ouE/m<sup>3</sup>.

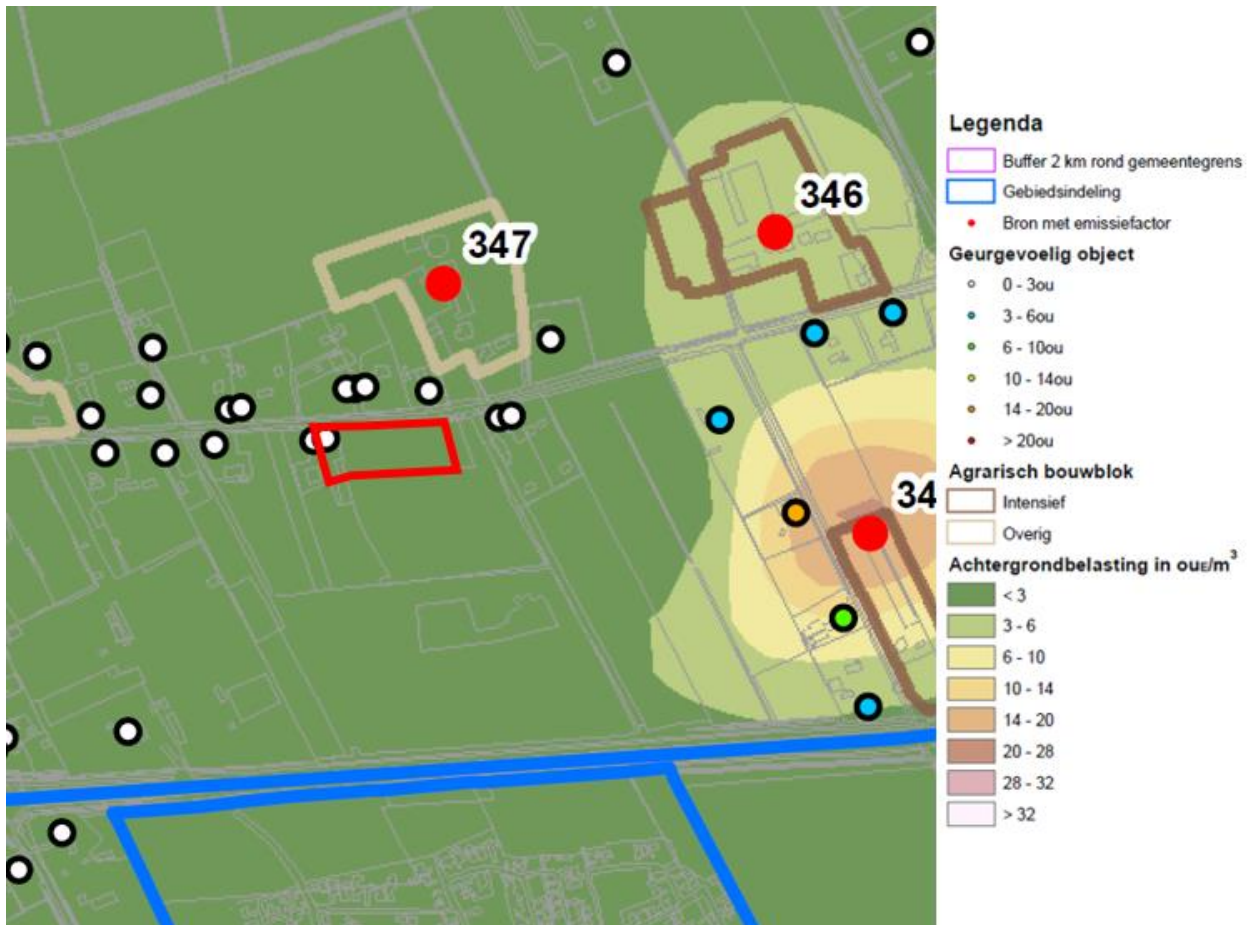

Uitsnede geurkaart (plangebied rood omlijnd)

## Conclusie

Met een achtergrondbelasting van minder dan 3 ouE/m<sup>3</sup> wordt gesteld dat ter hoogte van het plangebied een goed woon- en leefklimaat heerst. Geconcludeerd wordt dat het aspect 'geurhinder: agrarisch' geen belemmering vormt voor de voorgenomen ontwikkeling.

### 5.3.5 Geur: industrieel

Het aspect geur is van belang bij ruimtelijke besluiten waarbij één of meer geurgevoelige objecten in de buurt van bedrijvigheid gerealiseerd worden. Ook speelt het aspect geur een rol bij bedrijven die een geurbelasting veroorzaken op de woon- en leefomgeving. Het is van belang dat een goed woon- en verblijfklimaat ter plaatse gegarandeerd is. Dit is het belang van het geurgevoelige object. Daarnaast dient beoordeeld te worden of er niemand onevenredig in zijn belangen wordt geschaad. Dit zijn de belangen van bedrijvigheid en de omgeving. Wanneer de afstand tussen een geurgevoelig object en bedrijvigheid groot genoeg is, is het in het algemeen zo dat het woon- en leefklimaat als goed wordt aangemerkt en dat er niemand onevenredig in zijn belangen wordt geschaad.

Het Activiteitenbesluit milieubeheer is het wettelijke kader voor activiteiten waarvoor op grond van dat besluit een melding gedaan moet worden. Voor bedrijven die een omgevingsvergunning nodig hebben, ligt het beoordelingskader vast in de Nederlandse emissierichtlijn (NeR).

Het algemene uitgangspunt van het geurbeleid is het zoveel mogelijk beperken van geurhinder en het voorkomen van nieuwe hinder. Dit uitgangspunt vormt samen met het toepassen van Beste Beschikbare Technieken (BBT) de kern van het geurbeleid. Onderdeel van het geurbeleid is dat de lokale overheden de uiteindelijke afweging moeten maken zodat zij rekening kunnen houden met alle relevante belangen om tot een duurzame kwaliteit van de leefomgeving te komen. Het geurbeleid bestaat uit de volgende beleidslijnen:

- als er geen hinder is, zijn maatregelen niet nodig;
- als er wel hinder is, worden maatregelen getroffen op basis van het Beste Beschikbare Techniek-principe;
- de gemeente stelt vast welke mate van hinder acceptabel is.

Gemeenten en provincies zijn bevoegd om een eigen geurbeleid vast te stellen. De provincie Noord-Brabant heeft een eigen geurbeleid voor provinciale bedrijven. Dit is de Beleidsregel beoordeling geurhinder omgevingsvergunningen industriële bedrijven Noord-Brabant. De gemeente Landerd heeft geen eigen industrieel geurbeleid. Per situatie stelt de gemeente vast of er sprake is van een acceptabel geurniveau. Er zijn verschillen in het niveau van bescherming mogelijk. Voor een bedrijfswoning kan bijvoorbeeld een hogere geurbelasting gehanteerd worden dan voor aaneengesloten woonbebouwing.

### **Conclusie**

Ten zuidwesten van het plangebied bevindt zich aan de Rijksweg 5 het bedrijf A.M. Hommeles B.V. welke een groothandel in machines en voertuigen betreft met een bedrijfsoppervlakte van meer dan 1.000 m<sup>2</sup>. Het bedrijf behoort tot milieucategorie 3.2 en heeft ten aanzien van geur een richtafstand van 10 meter. Aan deze afstand wordt, met een werkelijke afstand van circa 165 meter, voldaan. Er kan worden gesteld dat er een goed woon- en leefklimaat heerst en dat er niemand onevenredig in zijn belangen wordt geschaad. Geconcludeerd wordt dat het aspect 'geurhinder: industrieel' geen belemmering vormt voor de voorgenomen ontwikkeling.

### **5.3.6 Luchtkwaliteit**

Het beleid en de regelgeving over luchtkwaliteit hebben tot doel om mensen te beschermen tegen de gezondheidseffecten van luchtverontreiniging. Ze bevatten luchtkwaliteitsnormen voor verschillende stoffen. Ruimtelijke plannen met mogelijke gevolgen voor de luchtkwaliteit dienen getoetst te worden aan afdeling 5.2 van de Wet milieubeheer. Deze wet bevat grenswaarden voor de stoffen zwaveldioxide, stikstofdioxide, stikstofoxiden, fijn stof, lood, benzeen en koolmonoxide in de buitenlucht. In Nederland zijn de maatgevende luchtverontreinigende stoffen stikstofdioxide (NO<sub>2</sub>) en fijn stof (PM<sub>10</sub>). Overschrijding van de grenswaarden van andere stoffen komt bijna niet voor. De wet maakt onderscheid tussen kleine en grote ruimtelijke projecten.

Kleine projecten verslechteren de luchtkwaliteit niet 'in betekende mate' (NIBM). Deze projecten hoeven niet meer beoordeeld te worden op luchtkwaliteit. Ze zijn namelijk zo klein dat ze geen wezenlijke invloed hebben op de luchtkwaliteit. Er is geen belemmering als een klein project niet of nauwelijks bijdraagt aan luchtverontreiniging, óók niet in overschrijdingsgebieden (gebieden met teveel luchtvervuiling). De ministeriële Regeling NIBM geeft aan in welke gevallen een nieuw project in ieder geval een NIBM-project is. Dit is bijvoorbeeld het geval als er minder dan 500 woningen worden gebouwd bij minimaal één ontsluitingsweg, of minder dan 1.000 woningen bij twee ontsluitingswegen.

Het Besluit gevoelige bestemmingen (luchtkwaliteitseisen) beperkt de vestiging van zogeheten gevoelige bestemmingen, zoals een school, in de nabijheid van provinciale en rijkswegen. Het besluit is gericht op bescherming van mensen met een verhoogde gevoeligheid voor fijn stof (PM<sub>10</sub>) en stikstofdioxide (NO<sub>2</sub>), met name kinderen, ouderen en zieken. Daartoe voorziet het besluit in zones waarbinnen luchtkwaliteitsonderzoek nodig is: 300 meter aan weerszijden van rijkswegen en 50 meter langs provinciale wegen, gemeten vanaf de rand van de weg. Waar in zo'n onderzoekszone de grenswaarden voor PM<sub>10</sub> of NO<sub>2</sub> (dreigen te) worden overschreden, mag het totale aantal mensen dat hoort bij een gevoelige bestemming niet toenemen. Dit wordt bereikt door op zo'n plek de vestiging van bijvoorbeeld een school niet toe te staan. Bij uitbreidingen van bestaande gevoelige bestemmingen is een eenmalige toename van maximaal 10% van het totale aantal blootgestelden toegestaan. De volgende gebouwen met de bijbehorende terreinen zijn een gevoelige bestemming: scholen, kinderdagverblijven, en verzorgings-, verpleeg- en bejaardentehuizen. Het gaat hierbij niet om bestemmingen in de meest enge zin van het woord, maar om alle vergelijkbare functies, ongeacht de exacte aanduiding ervan in bestemmingsplannen en andere besluiten. Van doorslaggevend belang is de (voorziene) functie van het gebouw en het bijbehorende terrein. In de context van dit besluit worden ziekenhuizen, woningen en sportaccommodaties dus niet als gevoelige bestemming gezien. Wel is het in het kader van een goede ruimtelijke ordening van belang om ervoor te zorgen dat er zo min mogelijk mensen blootgesteld worden aan een verminderde luchtkwaliteit.

De gemeente Landerd heeft geen eigen regelgeving en beleid over luchtkwaliteit.

### **Conclusie**

Onderhavige ontwikkeling draagt niet in betekenende mate bij aan een verslechtering van de luchtkwaliteit. Omgekeerd kan worden gesteld dat er in de directe omgeving van het plangebied geen objecten zijn gelegen welke de luchtkwaliteit in betekenende mate verslechteren. Geconcludeerd wordt dat het aspect 'luchtkwaliteit' geen belemmering vormt voor de voorgenomen ontwikkeling.

### **5.3.7 Water**

Het Besluit ruimtelijke ordening (Bro) verplicht een watertoets voor ruimtelijke plannen waarin waterbelangen spelen. De watertoets omvat het gehele proces van vroegtijdig informeren, adviseren, afwegen en uiteindelijk beoordelen van de in ruimtelijke plannen voorkomende waterhuishoudkundige aspecten. Het doel van de watertoets is het evenwichtig meewegen van de waterbelangen in het ruimtelijke planvormingsproces om te komen tot een veilig, gezond en duurzaam watersysteem. Zowel kwantiteit als kwaliteit zijn daarbij belangrijk. Het benutten van kansen en het combineren van functies wordt hierbij nagestreefd.

### **In Brabant één keur**

Op 3 maart 2015 is de keur van waterschap Aa en Maas gewijzigd. De 'oude' keur is daarbij vervangen door een nieuwe keur die geldt voor alle drie de Brabantse waterschappen. In deze keur zijn de regels beter op elkaar afgestemd en vereenvoudigd tot één keur in heel Brabant. Bij deze nieuwe keur ligt de nadruk meer op wat mag dan wat niet mag. Daarnaast is er in minder gevallen een vergunning nodig dan voorheen en volstaat vaak met een melding.

### **Hydrologisch neutraal ontwikkelen**

In de nieuwe keur is er nogal wat gewijzigd in het HNO beleid. Tot nu toe werd de wateropgave bepaald met de HNO tool. Deze is echter komen te vervallen.

#### *Verhardingstoename tot 2.000 m<sup>2</sup>*

In de nieuwe keur zijn ontwikkelingen met een verhardingstoename tot 2.000 m<sup>2</sup> vrijgesteld van compensatie omdat er, vanuit het watersysteem geredeneerd, geen aanleiding bestaat om onder deze oppervlaktemaat compenserende maatregelen te eisen. Echter zal het regelmatig voorkomen dat op basis van gemeentelijke eisen toch een hemelwatervoorziening wordt verlangd. Bovendien kan een voorziening wenselijk zijn om eventuele wateroverlast ter plaatse te voorkomen.

#### *Gevoeligheidsfactor*

Afhankelijk van kenmerken van het beïnvloedingsgebied wordt een gevoeligheidsfactor toegepast. Naarmate de gevoeligheid van een gebied of oppervlaktewatersysteem voor de gevolgen van piekafvoeren lager is, is minder compensatie nodig. Voor gebieden worden er drie gevoeligheidsfactor waarden gehanteerd:  $\frac{1}{4}$  (droge gebieden met een GHG groter dan 80 cm-mv,  $\frac{1}{2}$  (GHG 40 – 80 cm-mv) en 1 (natte gebieden met een GHG kleiner dan 40 cm-mv). Welke gevoeligheidsfactor van toepassing is, kan worden afgelezen van de op 26 februari 2015 vastgestelde kaart 'Algemene regels versnelde afvoer regenwater door verhard oppervlak' van waterschap Aa en Maas.

#### *Verhardingstoename van 2.000 m<sup>2</sup> tot 10.000 m<sup>2</sup>*

Voor ontwikkelingen met een verhardingstoename tussen 2.000 m<sup>2</sup> en 10.000 m<sup>2</sup> is de volgende rekenregel opgenomen: benodigde compensatie (m<sup>3</sup>) = toename verhard oppervlak (m<sup>2</sup>) \* gevoeligheidsfactor \* 0,06 (m).

#### *Verhardingstoename boven 10.000 m<sup>2</sup>*

Voor ontwikkelingen met een verhardingstoename van meer dan 10.000 m<sup>2</sup> gelden geen algemene regels, maar de beleidsregels.

### **Conclusie**

Met de realisatie van onderhavige ontwikkeling neemt het verhard oppervlak met minder dan 2.000 m<sup>2</sup> toe waardoor vrijstelling van compenserende maatregelen geldt.

Het vuilwater van het paviljoen zal worden aangesloten op het gemeentelijke riool. Het hemelwater wat op de daken, de erfverharding, de minigolfbaan en de onverharde delen valt, zal op het eigen terrein infiltreren. Geconcludeerd wordt dat er hydrologisch neutraal wordt ontwikkeld waardoor geen compensatie plaats hoeft te vinden.

Uit zorg voor een goede kwaliteit van het grond- en oppervlaktewater zullen bij de bouw geen uitlogende materialen worden gebruikt.

### **5.3.8 Geluid**

Het is van belang om mensen te beschermen tegen geluidshinder en tegen nadelige gezondheidseffecten door geluid. Het belangrijkste wettelijke kader hiervoor is de Wet geluidhinder (Wgh). Ook de Wet ruimtelijke ordening (Wro) en de Wet algemene bepalingen



omgevingsrecht (Wabo) spelen een rol. Op basis van die wetten dient namelijk ook voor het aspect geluid altijd aan een goede ruimtelijke ordening te worden voldaan.

In situaties waarop de Wgh niet van toepassing is, is de bescherming tegen geluid verzekerd doordat er sprake moet zijn van een goede ruimtelijke ordening. Dit is bijvoorbeeld het geval rond wegen waar maximaal 30 km/uur gereden mag worden of bij bedrijven die niet op geluidsgezoneerde bedrijventerreinen liggen.

Voor alle functies die gevoelig zijn voor geluid dient in het kader van een goede ruimtelijke ordening bepaald te worden of er na realisering van de ruimtelijke ontwikkeling sprake is van een aanvaardbaar woon- en leefklimaat.

### **Toetsing**

Het is noodzakelijk om het effect van de voorgenomen ontwikkeling op woningen van derden in beeld te brengen. Hiertoe is akoestisch onderzoek industrielawaai uitgevoerd. In dit onderzoek zijn de geluidniveaus berekend in de representatieve en voor zover relevant, incidentele bedrijfssituatie voor het langtijdgemiddeld beoordelingsniveau en het maximale geluidniveau ter plaatse van de meeste kritisch gelegen woningen van derden ten opzichte van het bedrijf.

De rapportage is opgesteld door NIPA milieutechniek B.V. en dateert van 23 september 2016. Het onderzoek is als bijlage opgenomen.

### **Conclusie**

Op basis van de berekeningen en de rapportage blijkt dat de onderzochte bedrijfsvoering in de bestaande situatie geen knelpunten veroorzaakt met betrekking tot de geluiduitstraling en dat het woon- en leefklimaat ter plaatse van woonbestemmingen in de omgeving niet onevenredig wordt aangetast. Geconcludeerd wordt dat het aspect 'geluid' geen belemmering vormt voor de voorgenomen ontwikkeling.

#### **5.3.9 Trillingen**

Bij het aspect trillingen gaat het om de afweging of een ruimtelijke ontwikkeling leidt tot onevenredige hinder van personen door trillingen. Er kan echter ook sprake zijn van verstoring van activiteiten door trillingen. De overdracht van trillingen vindt plaats via de bodem. Weg- of railverkeer en industrie zijn de voornaamste veroorzakers van trillingen. Voor het aspect trillingen dient aan een goede ruimtelijke ordening te zijn voldaan. Trillingen kunnen leiden tot schade aan gebouwen, hinder voor personen in gebouwen of storing aan apparatuur.

### **Conclusie**

Het beoogde paviljoen betreft een trillingsgevoelig object. Echter bevinden zich in de directe omgeving van het plangebied geen functies die trillingen veroorzaken. Omgekeerd kan worden gesteld dat de beoogde minigolfbaan met paviljoen zelf geen trillingen veroorzaakt.

Geconcludeerd wordt dat het aspect 'trillingen' geen belemmering vormt voor de voorgenomen ontwikkeling.

#### **5.4 Waarden**

Binnen het plangebied voorkomende waarden op het vlak van natuur, archeologie of cultuurhistorie dienen te worden gerespecteerd en beschermd, mogelijk zelfs bevorderd. Bij ontwikkelingen moet proactief rekening worden gehouden met de aanwezige waarden. Achtereenvolgens komen archeologie en cultuurhistorie aan bod.

#### **5.4.1 Archeologie en cultuurhistorie**

##### **Algemeen**

De gemeenteraad stelde de Nota Archeologie gemeente Landerd en de Archeologische beleidskaart gemeente Landerd vast. Op provinciaal niveau moet rekening worden gehouden met de Verordening ruimte 2014 en de Cultuurhistorische waardenkaart 2010. Op grond van het Besluit ruimtelijke ordening moet beschreven worden op welke manier met de in het gebied aanwezige cultuurhistorische waarden en in de grond aanwezige of te verwachten monumenten rekening is gehouden.

##### **Archeologie**

Zoals op onderstaande uitsnede van de Archeologische beleidskaart van de gemeente Landerd te zien is, ligt het plangebied deels binnen categorie 4 'gebieden met een hoge archeologische verwachting' en deels binnen categorie 7 'gebieden zonder een archeologische verwachting of archeologisch vrijgegeven'. Voor categorie 4 geldt onderzoeksplicht bij een verstoringsdiepte van meer dan 50 cm en een verstoringsoppervlakte van meer dan 250 m<sup>2</sup>. Voor categorie 7 geldt geen onderzoeksplicht.

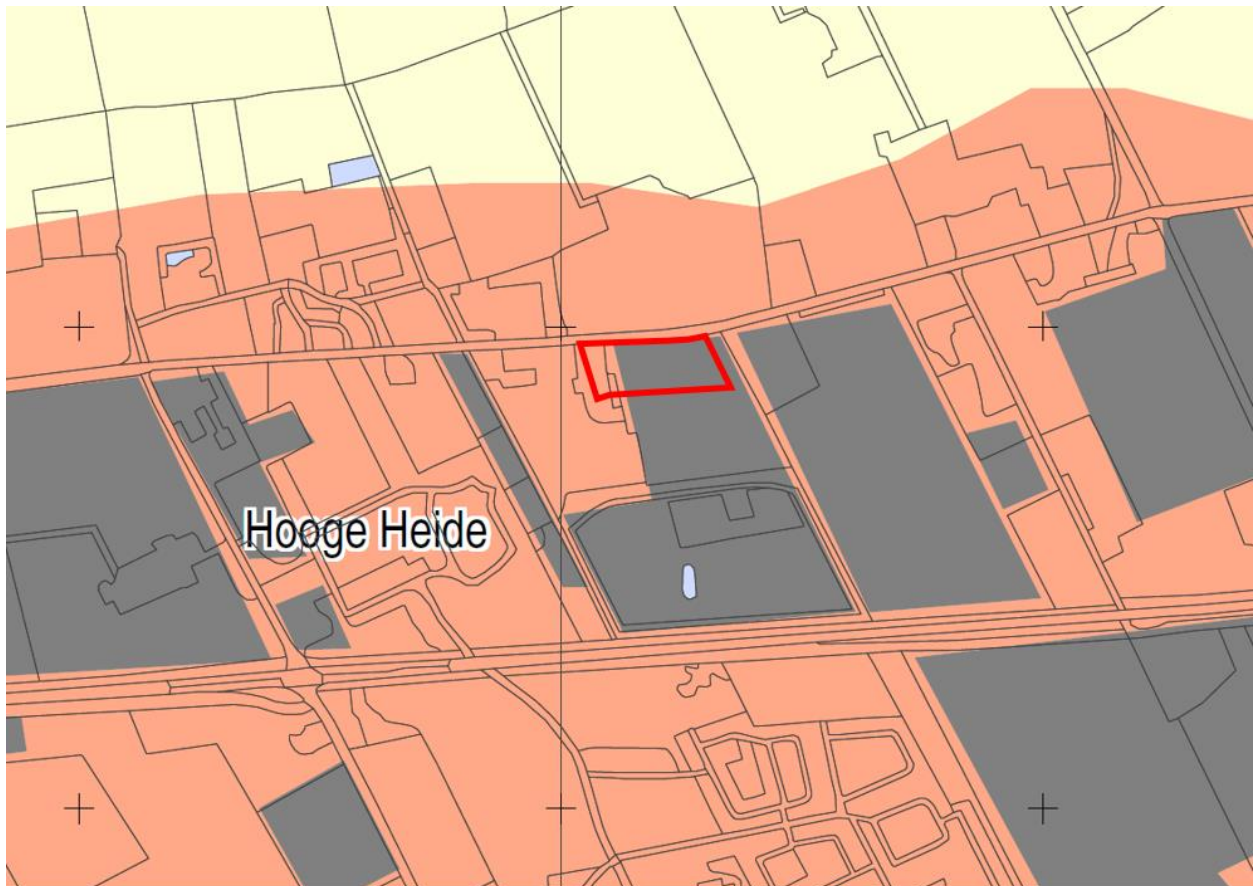

categorie	toelichting op de categoriën
	1 Categorie 1: niet van toepassing
	2 Categorie 2: gebieden van zeer hoge archeologische waarde en historisch geografische objecten met een archeologische relevantie Onderzoeksplicht bij een verstoringsdiepte van meer dan 50 cm en een verstoringsoppervlakte van meer dan 50 m <sup>2</sup> .
	3 Categorie 3: gebieden van hoge archeologische waarde Onderzoeksplicht bij een verstoringsdiepte van meer dan 50 cm en een verstoringsoppervlakte van meer dan 100 m <sup>2</sup> .
	4 Categorie 4: gebieden met een hoge archeologische verwachting Onderzoeksplicht bij een verstoringsdiepte van meer dan 50 cm en een verstoringsoppervlakte van meer dan 250 m <sup>2</sup> .
	5 Categorie 5: gebieden met een middelhoge archeologische verwachting en na-oorlogse woonwijken en industriegebieden die in een gebied van hoge archeologische verwachting liggen. Onderzoeksplicht bij een verstoringsdiepte van meer dan 50 cm en een verstoringsoppervlakte van meer dan 2500 m <sup>2</sup> .
	6 Categorie 6: gebieden met een lage archeologische verwachting Geen onderzoeksplicht
	7 Categorie 7: gebieden zonder een archeologische verwachting of archeologisch vrijgegeven Geen onderzoeksplicht

*Uitsnede Archeologische beleidskaart gemeente Landerd (plangebied rood omlijnd)*

### **Cultuurhistorie**

Gekeken naar de Cultuurhistorische waardenkaart van de provincie Noord-Brabant, bevinden zich geen cultuurhistorische waarden binnen het plangebied.

### **Conclusie**

De beoogde minigolfbaan met ondersteunende horeca in de vorm van een paviljoen wordt gerealiseerd op het oostelijk deel van het plangebied binnen categorie 7. Hiertoe geldt geen

onderzoeksplicht. Geconcludeerd wordt dat het aspect ‘archeologie en cultuurhistorie’ geen belemmering vormt voor de voorgenomen ontwikkeling.

## **5.4.2 Natuur**

### **Algemeen**

Bij de bescherming van natuurwaarden gaat het enerzijds om soortenbescherming en anderzijds om gebiedsbescherming. Beschermd plant- en diersoorten ontleen hun bescherming aan opname in de Flora- en faunawet. Deze bescherming moet er toe leiden dat het voortbestaan van de soort niet in gevaar komt. De gebiedsbescherming is verankerd in de Natuurbeschermingswet 1998.

Naast de passieve bescherming van soorten biedt de Flora- en faunawet ook actief bescherming door Gedeputeerde Staten de bevoegdheid te geven om beschermde leefomgevingen vast te leggen waarbinnen bepaalde handelingen verboden zijn of slechts onder voorwaarden zijn toegestaan. Gedeputeerde Staten van Noord-Brabant hebben van deze bevoegdheid geen gebruik gemaakt.

### **Natuurbeschermingswet 1998**

De bescherming van specifieke natuurgebieden is geregeld in de Natuurbeschermingswet 1998. Het gaat om de volgende gebieden:

- Natura 2000-gebieden;
- Beschermd Natuurmonumenten;
- Aangewezen gebieden ter uitvoering van verdragen of andere internationale verplichtingen zoals Wetlands.

De Natura 2000-gebieden zijn aangewezen op grond van de Vogel- en Habitatrichtlijn en genieten op basis daarvan wettelijke bescherming. Natura 2000 is een Europees netwerk van beschermde natuurgebieden. In Natura 2000-gebieden worden bepaalde diersoorten en hun natuurlijke leefomgeving beschermd om de biodiversiteit te behouden. In de gemeente Landerd zijn geen van de hiervoor genoemde gebieden aanwezig. Wel liggen dergelijke gebieden in de nabijheid van de gemeente Landerd.

Voor de Natura 2000-gebieden zijn aanwijzingsbesluiten opgesteld. In het aanwijzingsbesluit staat welke doelen worden nagestreefd voor een bepaald gebied, bijvoorbeeld welke soorten en leefomgevingen bescherming verdienen. Dit zijn de zogenaamde kwalificerende soorten en habitats. Vervolgens komt er in nauw overleg met betrokken partijen een beheerplan, waarin onder andere staat beschreven welke maatregelen nodig zijn om de doelen te behalen.

Voor plannen of projecten die een (significant) negatief effect hebben op de kwalificerende soorten of habitats van het betreffende gebied geldt een vergunningplicht. Dit is een Natuurbeschermingswetvergunning. Of een plan of project (significant) negatieve effecten heeft op kwalificerende soorten of habitats van een bepaald gebied moet op grond van de Natuurbeschermingswet worden getoetst aan de hand van een Habitattoets. Een Habitattoets kan de vorm hebben van een verslechteringsstoets (wanneer op voorhand significant negatieve effecten uit te sluiten zijn, maar negatieve effecten niet) of van een passende beoordeling (wanneer significant negatieve effecten niet op voorhand uit te sluiten zijn). Op deze manier is in Nederland een zorgvuldige afweging gegarandeerd bij plannen of projecten die gevolgen kunnen hebben voor natuurgebieden.

In de meeste situaties is de provincie het bevoegde gezag voor de vergunningverlening. In sommige situaties is dit het ministerie van Economische Zaken, Landbouw en Innovatie (EL&I). Dit is geregeld in het Besluit vergunningen Natuurbeschermingswet 1998.

### **Ecologische hoofdstructuur**

Natuurgebieden in Nederland zijn erg versnipperd waardoor de biodiversiteit afneemt. De Ecologische hoofdstructuur (EHS) heeft als doel om natuurgebieden te vergroten en te verbinden. Door natuurgebieden te vergroten en te verbinden met hun omgeving, kunnen planten en dieren zich makkelijker verspreiden over meer gebieden. Hierdoor zijn deze gebieden beter bestand tegen negatieve milieu-invloeden. In grotere natuurgebieden kunnen bovendien meer soorten planten en dieren leven. De EHS is door het Rijk globaal begrensd, waarna de provincies de begrenzing gedetailleerd vastleggen. Ook in de gemeente Landerd is EHS aanwezig.

### **Toetsing**

Om in te schatten of er op de onderzoekslocatie planten- en diersoorten aanwezig of te verwachten zijn die volgens de Flora- en faunawet een beschermde status hebben en die mogelijk verstoring kunnen ondervinden door de voorgenomen ontwikkeling, is door Econsultancy een quickscan flora en fauna uitgevoerd. Hierbij is tevens beoordeeld of de voorgenomen ingreep invloed kan hebben op gebieden die volgens de Natuurbeschermingswet 1998 zijn beschermd, of deel uitmaken van het Natuurwerk Nederland. Het rapport dateert van 2 juli 2016 en is als bijlage opgenomen.

### **Conclusie**

Gelet op de gevonden en te verwachten ecologische waarden en de beoogde planontwikkeling is de verwachting dat de wijziging van het bestemmingsplan uitvoerbaar is. Met betrekking tot werkzaamheden dient het bepaalde in de Flora- en faunawet in acht te worden genomen, hetgeen in dit geval goed mogelijk is. Overtredingen ten aanzien van broedvogels kunnen worden voorkomen door bomen en struiken ter plaatse van de geplande te verwijderen buiten het broedseizoen of vooraf te controleren op de afwezigheid van broedgevallen. Verder dient te allen tijde de zorgplicht in acht te worden genomen.

Op basis van onderhavige quickscan wordt vervolgonderzoek naar het voorkomen van verschillende soortgroepen niet noodzakelijk geacht. Tevens is er geen sprake van het indienen van een ontheffingsaanvraag voor overtreding van verbodsbepalingen in de Flora- en faunawet ten aanzien van het verstoren van vaste rust- en verblijfplaatsen. Daarnaast is er geen sprake van het indienen van een vergunningsaanvraag voor overtredingen van verbodsbepalingen in de Natuurbeschermingswet 1998 of noodzaak tot vervolgonderzoek in het kader van het Natuurnetwerk Nederland.

## **5.5 Kwaliteitsverbetering van het landschap**

### **Algemeen**

Bij nieuwe ruimtelijke ontwikkelingen die niet voldoen aan de regels van het geldende bestemmingsplan moet de initiatiefnemer zorgen voor voldoende kwaliteitsverbetering van het landschap. Dit ligt vast in hoofdstuk 3 van de Verordening ruimte 2014. De gemeente Landerd heeft dit uitgewerkt in het Kwaliteitskader buitengebied gemeente Landerd, de Nota kwaliteitsverbetering. Deze nota geldt voor ontwikkelingen buiten bestaand stedelijk gebied.

Bestaand stedelijk gebied is het gebied dat het bestaande ruimtebeslag van een kern bevat voor een samenhangende ruimtelijke structuur van stedelijke functies. Valt het plangebied binnen de EHS of betreft het een ruimte-voor-ruimte-woning of landgoed, dan is dit uitgangspunt niet van toepassing. De relevante regelingen voorzien zelf in de gewenste kwaliteitsverbetering.

Het plangebied ligt buiten bestaand stedelijk gebied, buiten de EHS en betreft geen ruimte-voor-ruimte-woning of landgoed.

### **Verordening ruimte**

Hoofdstuk 3 van de provinciale verordening gaat in op de bevordering van de ruimtelijke kwaliteit. Het plangebied zal op basis van een beplantingsplan landschappelijk worden ingepast. Naast een goede landschappelijke inpassing van het plangebied wordt hiermee een bijdrage geleverd aan de fysieke verbetering van de aanwezige potentiële kwaliteiten van het gebied en de omgeving.

### **Nota Kwaliteitsverbetering**

Onderhavig plan waarbij sprake is van realisatie van een recreatieve functie op agrarische grond, wordt gerekend tot categorie 3 “aanzienlijke impact”. Ten aanzien van deze categorie is in het RRO de afspraak gemaakt dat een berekende kwaliteitsverbetering van het landschap nodig is (forfaitair bedrag a 20% van de waardevermeerdering). De gemeente Landerd wijkt hier echter van af. Hiertoe eist de gemeente Landerd dat ontwikkelingen behorende tot categorie 3 “aanzienlijke impact” te alle tijden gepaard gaan met een kwaliteitsverbetering die meer behelst dan uitsluitend een landschappelijke inpassing. Ten aanzien van de fysieke kwaliteitsverbetering dient in eerste instantie aansluiting te worden gezocht bij de recepten en projecten, zoals die in het Landschapsbeleidsplan 2013 – 2027 zijn weergegeven. Aanvullend moeten, voor zover redelijkerwijs mogelijk en de betreffende ontwikkeling daar ruimte gelegenheid toe biedt, minimaal twee maatschappelijke kwaliteitsverbeterende maatregelen worden getroffen.

Uit onderstaande paragraaf wordt duidelijk dat er wordt voldaan aan bovengenoemde eisen vanuit de Nota Kwaliteitsverbetering.

### **Landschapsbeleidsplan Landerd 2013 – 2027**

Op 8 november 2012 stelde de gemeenteraad het Landschapsbeleidsplan Landerd 2013 – 2027 vast. Het landschapsbeleidsplan geeft weer waar het landschap van de gemeente Landerd aanvullingen en aanpassingen nodig heeft. Het buitengebied is in elf deelgebieden ingedeeld. Op de dorpskernen gaat het plan alleen in op de hoofdstructuren en de aanplant langs de dorpsranden. Voor elk van deze gebieden is weergegeven waaruit ingrepen in het landschap moeten bestaan. Deze maatregelen zijn uitgewerkt in de vorm van recepten. De invulling van de groencompensatie dient op deze recepten te worden afgestemd. Het landschapsbeleidsplan is altijd van toepassing.

### **Deelgebied ‘t Mun**

Zoals op onderstaande afbeelding te zien is, ligt het plangebied binnen deelgebied ‘t Mun. Deelgebied ‘t Mun ligt ten westen van Schaijk en bestaat uit oude buurtschappen en

grootschalige tuinbouwbedrijven. Het is omgeven door bos, de A50 en de dorpsrand van Schaijk.

### **Landschappelijke ontwikkeling 't Mun**

De landschappelijke ontwikkeling voor dit deelgebied is vooral gericht op het aanzetten van west-oost gerichte linten met bosjes, singels en erfbeplanting en het behoud van open ruimtes tussen de structuren.

### **Ecologische ontwikkeling 't Mun**

De ecologische ontwikkeling is toegespitst op het verbreden van Ecologische verbindingzone Maashorst-Herperduin, het versterken van het leefgebied voor struweelsoorten als vogels, insecten en knaagdieren en het maken van een foerageergebied voor bosdieren tussen de Herperduin en de A50.

### **Recept 't Mun**

Bovenstaande landschappelijke en ecologische ontwikkelingen dienen met behulp van de aanleg van de volgende landschapselementen te gebeuren:

- Droge bosjes van Zomereik, Berk en Es (samen 15%) verder gevarieerd, zoals Vuilboom, Hazelaar en Meidoorn met een minimaal oppervlak van 200 m<sup>2</sup>;
- Droge singles met een minimale lengte van 100 meter;
- Kruidenrijke zoom van extensief bloemrijk grasland en ruigte met een minimale lengte van 200 meter.

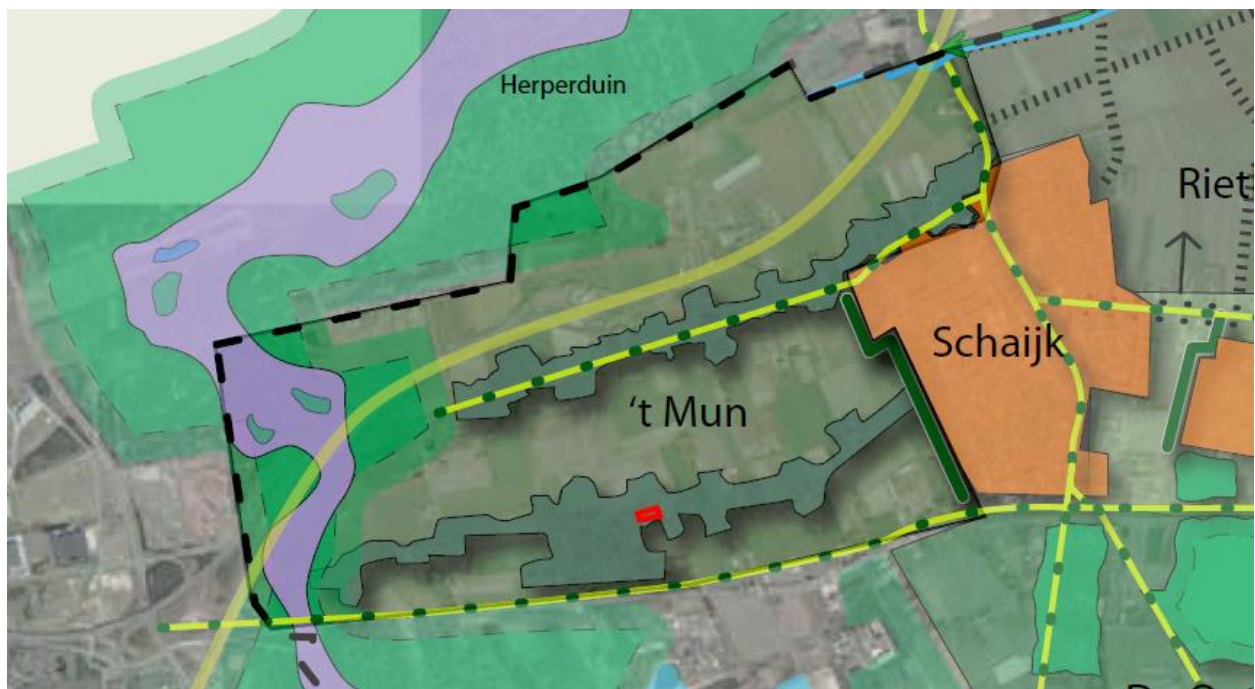

*Ligging plangebied in deelgebied 't Mun'*

### **Landschappelijke inpassing**

Aansluitend op het recept voor deelgebied 't Mun is een landschapsplan opgesteld. Het landschapsplan is als bijlage opgenomen. In de bijlage is tevens de onderbouwing van het sortiment en lengte, breedte en oppervlaktematen aangegeven.

## **Maatschappelijke kwaliteitsverbeterende maatregelen**

### *Rolstoelvriendelijk*

Het paviljoen is dusdanig ontworpen dat de toegankelijkheid voor rolstoelgebruikers bovengemiddeld is en ruimschoots voldoet aan de eisen zoals gesteld in het Bouwbesluit. Naast het toepassen van deuren met een dagmaat van minimaal 850mm is er een hellingbaan aanwezig welke dient om het paviljoen per rolstoel te bereiken. Volgens Bouwbesluit Hoofdstuk 4, artikel 4.24 lid 6 is dit onder een oppervlakte van 150m<sup>2</sup> niet noodzakelijk. Ook is het plan voorzien van een MIVA-toilet, wat volgens Bouwbesluit, Hoofdstuk 4, artikel 4.25 lid 1 niet noodzakelijk is. Daarnaast zal ook de infra van de minigolfbaan rolstoelvriendelijk worden gerealiseerd. Hiertoe zullen de paden vlak en met een voldoende breedte worden uitgevoerd.

### *Elektrische oplaadpunten*

De fietsenstalling wordt voorzien van oplaadpunten voor elektrische scooters en fietsen.

## **Conclusie**

Geconcludeerd wordt dat de landschappelijke inpassing aansluit op het Landschapsbeleidsplan 2013 – 2027 en dat met een rolstoelvriendelijke uitvoering van het plangebied en het plaatsen van elektrische oplaadpunten wordt voldaan aan de twee vereiste maatschappelijke kwaliteitsverbeterende maatregelen.

## **5.6 Defensie**

### **Algemeen**

Uit oogpunt van defensie kunnen er beperkingen gesteld worden aan ruimtelijke ontwikkelingen in een gebied. Deze beperkingen vloeien met name voort uit het Besluit algemene regels ruimtelijke ordening en de onderliggende regeling. Ook binnen de gemeente Landerd is dit het geval. Relevant zijn in dit geval:

- militaire terreinen;
- munitieopslagplaatsen;
- militaire luchtvaartterreinen;
- radarstations.

In de gemeente Landerd bevindt zich een springterrein. Dit terrein bevindt zich op de Reekse Heide ten zuiden van de kern Reek. Dit terrein wordt ook gebruikt voor de opslag van munitie. Net buiten de gemeente ligt vliegbasis Volkel. Hier vindt ook opslag van munitie plaats. Daarnaast bevindt zich op de vliegbasis een radarstation.

### **Militair terrein**

De gronden van het militaire terrein op de Reekse Heide, in landelijke regelgeving aangeduid als springterrein Schaijk, hebben de bestemming 'Maatschappelijk - militair terrein'. Er mogen geen bestemmingen opgenomen worden die een belemmering kunnen vormen voor de functionele bruikbaarheid van het terrein.

### **Munitieopslagplaatsen**

Voor de munitieopslagplaats ten zuiden van de kern Reek, in landelijke regelgeving aangeduid als springterrein Schaijk, geldt dat er geen bestemmingen mogen worden opgenomen die een belemmering kunnen vormen voor de functionele bruikbaarheid van het terrein. De munitieopslagplaats zelf heeft de bestemming 'Maatschappelijk - militair terrein'.



Vanwege de opslag van munitie in Schaijk geldt er een risico-contour rondom de plaats waar munitie is opgeslagen. Binnen deze zone gelden beperkingen voor gebouwen met vlies- of gordijngewelconstructies en gebouwen met zeer grote glasoppervlakten waarin zich regelmatig mensen bevinden.

Direct ten zuiden van de gemeente Landerd ligt een munitieopslagplaats op de vliegbasis Volkel. Voor de munitieopslagplaats geldt dat er geen bestemmingen mogen worden opgenomen die een belemmering kunnen vormen voor de functionele bruikbaarheid van het terrein.

Rondom het terrein gelden risico-contouren (A-, B- en C-zone) waarbinnen bepaalde activiteiten beperkt of niet toegestaan zijn. De A-zone ligt direct rondom de munitieopslag. Hier zijn geen bebouwing en creaties toegestaan. Daarnaast zijn openbare wegen, parkeerterreinen, spoorwegen, druk bevaaren waterwegen, parkeerterreinen of recreatieve voorzieningen en dergelijke niet toegestaan. Agrarisch grondgebruik is toegestaan mits zich slechts incidenteel personen in deze zone ophouden. In de B-zone zijn geen kwetsbare en beperkt kwetsbare objecten toegestaan. In de C-zone is het verboden gebouwen op te richten met vlies- of gordijngewelconstructies alsmede gebouwen met grote glasoppervlakten, waarin zich in de regel een groot aantal mensen bevindt.

### **Militair luchtvaartterrein**

Direct ten zuiden van de gemeente Landerd ligt vliegbasis Volkel. Het is voor het functioneren van deze vliegbasis van belang dat er geen bestemmingen worden opgenomen die een belemmering kunnen vormen voor de functionele bruikbaarheid van de vliegbasis.

Rondom de vliegbasis liggen geluidszones, een vogelbeperkingsgebied en een obstakelbeheergebied.

De geluidszones vallen deels binnen het grondgebied van de gemeente Landerd. Het betreft een Ke geluidszone en een dB(A) geluidszone.

#### *Geluidszones*

Een Ke geluidszone heeft betrekking op het Besluit geluidsbelasting grote luchtvaart en wordt gemeten in zogenaamde Kosteneenheden (Ke). In dit besluit staat wat de maximaal toelaatbare geluidsbelasting mag zijn rondom de vliegbasis. Deze zone zorgt ervoor dat er geen te hoge geluidsbelasting ontstaat vanwege de vliegbasis. Ook gelden er beperkingen binnen deze zone voor het oprichten van nieuwe geluidsgevoelige objecten.

Rondom het vliegveld geldt een 50dB(A) geluidscontour op grond van de Wet geluidhinder. Binnen deze contour is het niet zondermeer toegestaan om nieuwe geluidsgevoelige gebouwen op te richten.

#### *Vogelbeperkingsgebied*

Rondom de vliegbasis Volkel is een zone opgenomen waarbinnen het niet is toegestaan om gronden te gebruiken voor activiteiten die vogels aantrekken of kunnen aantrekken.

#### *Obstakelbeheergebied*

Om de vliegbasis Volkel ligt een obstakelbeheergebied. Binnen dit gebied gelden hoogtebeperkingen voor alle nieuw te realiseren objecten.

### **Radarstation**

Direct ten zuiden van de gemeente Landerd ligt een radarstation. Dit radarstation bevindt zich op de vliegbasis Volkel. In een gebied rondom dit radarstation moet rekening worden gehouden met de functionele bruikbaarheid daarvan. Rondom het radarstation mogen geen bestemmingen opgenomen worden die het oprichten van bouwwerken mogelijk maken die door hun hoogte onaanvaardbare gevolgen kunnen hebben voor de werking van de radar. Het radarverstoringsgebied bestaat uit een cirkel met een straal van 15 nautische mijl (ongeveer 28 kilometer) gemeten vanaf de positie van de radar. De maximale hoogte van bouwwerken in het radarverstoringsgebied wordt bepaald door elke denkbeeldige rechte lijn die wordt getrokken vanaf een punt op de top van de radarantenne, oplopend met 0,25 graden tot 15 kilometer van de radarantenne. De hoogte van de antenne van Volkel is 49 meter boven NAP.

Voor de toppen van de wieken van windturbines geldt voor een gebied van 60 kilometer buiten de zone van 15 kilometer een maximale hoogte van 114 meter ten opzichte van NAP.

Van deze maximale bouwhoogte mag in beginsel niet worden afgeweken tenzij uit onderzoek blijkt dat de radar niet onevenredig wordt verstoord.

### **Conclusie**

Het plangebied ligt niet in een van bovengenoemde beperkingsgebieden. Geconcludeerd wordt dat het aspect 'defensie' geen belemmering vormt voor de voorgenomen ontwikkeling.

### **5.7 Ladder voor duurzame verstedelijking**

In artikel 3.1.6 van het Besluit ruimtelijke ordening (Bro) staat dat als een ruimtelijk plan een stedelijke ontwikkeling mogelijk maakt, voldaan moet worden aan een aantal extra voorwaarden. Een stedelijke ontwikkeling is een ruimtelijke ontwikkeling van een bedrijventerrein, een zeehaventerrein, kantoren, detailhandel, woningbouwlocaties of andere stedelijke voorzieningen. Voor stedelijke ontwikkelingen dient te worden getoetst aan de zogenaamde ladder voor duurzame verstedelijking.

### **Conclusie**

De realisatie van een minigolfbaan met paviljoen wordt niet aangemerkt als een stedelijke ontwikkeling. Hiertoe hoeft de ontwikkeling niet te worden getoetst aan de ladder voor duurzame verstedelijking.

### **5.8 Milieueffectrapportage**

Voor dit project hoeft op grond van de Wet milieubeheer geen milieueffectrapport te worden gemaakt.

Op 1 april 2011 wijzigde het Besluit milieueffectrapportage. De wijziging houdt in dat als nieuwe activiteiten of projecten mogelijk worden gemaakt, een afweging moet plaatsvinden of een m.e.r.-beoordeling nodig is of niet. Een m.e.r.-beoordeling is nodig als niet kan worden uitgesloten dat het betreffende project belangrijke nadelige gevolgen voor het milieu kan hebben op grond van de selectiecriteria zoals genoemd in bijlage III bij de EEG-richtlijn milieueffectbeoordeling. Die selectiecriteria hebben onder meer betrekking op de omvang van het project, de cumulatie met andere projecten en de aard van de omgeving.

Mede gelet op wat elders in deze toelichting wordt opgemerkt over de afzonderlijke milieuaspecten, heeft het project geen belangrijke nadelige gevolgen voor het milieu in de zin van het Besluit milieueffectrapportage en de Europese richtlijn.

## Hoofdstuk 6 Handhaving

### 6.1 Beleidskader

Het uitgangspunt voor handhaving is: *elke norm die het verdient te worden gesteld, verdient het ook te worden gehandhaafd*. De gemeente behartigt het algemeen belang, dat concreet wordt in de belangen van veiligheid, volksgezondheid, natuurlijk milieu en ruimtelijke kwaliteit. Deze belangen vragen om een actieve handhaving. Een goede handhaving start echter al bij het opstellen van beleid, regels en voorschriften. Om in dit verband op de regels en voorschriften van ruimtelijke plannen actief te kunnen handhaven moet voldaan zijn aan de volgende criteria:

- het opstellen van uitvoerbaar beleid en duidelijke regels of voorschriften;
- het verstrekken van duidelijke informatie op basis waarvan burgers en bedrijven hun keuzes kunnen maken;
- zorgen voor de naleving van regels door middel van toezicht en de inzet van handhavingsinstrumenten.

Als primaire verantwoordelijkheid van burgers en bedrijven wordt gezien:

- het aanvaarden van de consequenties van de eigen keuzes;
- nakoming van afspraken en naleving van regels.

In het Handhavingsbeleid fysieke leefomgeving Landerd 2011 - 2014 en het Handhavingsprogramma 2014 gemeente Landerd wordt het concrete belang van handhaving van regels en/of voorschriften van ruimtelijke plannen aangegeven. De negatieve effecten van niet-handhaving kunnen immers groot zijn, zoals schade aan natuur en ruimtelijke kwaliteit, financieel-economische schade en onveiligheid. Maar ook kunnen burgers en bedrijven worden benadeeld door illegale activiteiten van hun burens/omwonenden.

De ruimte in Nederland is schaars en iedereen heeft belang bij een goede woon-, werk- en leefomgeving. De kwaliteit hiervan wordt grotendeels in ruimtelijke plannen vastgelegd en die kwaliteit verdient het om te worden beschermd, onder meer door toezicht op naleving van de voorschriften en desnoods bestuursrechtelijke handhaving.

Het bestuurlijke belang van een adequate handhaving van ruimtelijke plannen is dus groot, maar dat geldt ook voor de individuele belangen van burgers en bedrijven.

### 6.2 Professionele handhaving en handhavingsprogramma

De gemeente Landerd voldoet aan de wettelijke kwaliteitscriteria voor een professionele handhavingsorganisatie. Elke vier jaar wordt er een Handhavingsbeleidsplan opgesteld waarin de prioriteiten voor de uitvoering worden vastgelegd. Dit gebeurt bij voorkeur na de aantreding van een nieuwe gemeenteraad en de vorming van een nieuw college van burgemeester en wethouders. Elk jaar wordt aan de hand van de probleem- of omgevingsanalyse en de prioritering een voortschrijdend programma gemaakt, waarin rekening wordt gehouden met nieuwe ontwikkelingen en de op dat moment concrete problematiek.

Handhaving van bouw- en gebruiksvoorschriften van ruimtelijke plannen is een vaste prioriteit in het programma.

### 6.3 Handhaafbaarheid, positief bestemmen, overgangsrecht

De regels van dit ruimtelijke plan zijn getoetst op handhaafbaarheid. De Wet algemene bepalingen omgevingsrecht voorziet in een verbod op het (laten) gebruiken van gronden en bouwwerken in strijd met het ruimtelijke plan. Overtreding van dit verbod is een strafbaar feit.

In beginsel worden bouwwerken die in overeenstemming zijn met het vorige ruimtelijke plan positief bestemd. Hetzelfde geldt voor gebruik in overeenstemming met het vorige ruimtelijk plan. Met andere woorden: bestaande rechten worden gerespecteerd. Zij zijn in beginsel alleen onder het algemene overgangsrecht gebracht als te voorzien is dat zij binnen de planperiode van tien jaar zullen verdwijnen.

Daarnaast kan het voorkomen dat bouwwerken in strijd met het vorige ruimtelijke plan zijn opgericht, of dat bestaand gebruik in strijd is met dat plan. Een positieve bestemming ligt dan in de rede als de met het vorige ruimtelijke plan strijdige situatie naar huidige beleidsinzichten ruimtelijk aanvaardbaar is. Indien de betreffende situatie ruimtelijk niet aanvaardbaar is, zal hiertegen in beginsel handhavend worden opgetreden.

Overigens zijn strijdige situaties op grond van de planregels standaard uitgezonderd van het algemene overgangsrecht. Het Besluit ruimtelijke ordening schrijft dit voor. Uiteindelijk is altijd maatwerk vereist om te bepalen of een positieve bestemming toegekend kan worden of dat het mogelijk is om iets onder het overgangsrecht te brengen.

## **Hoofdstuk 7                      Economische uitvoerbaarheid**

### **7.1      Planopzet**

Het perceel Hoogheistraat 9 te Schaijk is in eigendom van de initiatiefnemer. De initiatiefnemer is voornemens om op genoemd perceel ten oosten van de bestaande burgerwoning een minigolfbaan met paviljoen te realiseren.

### **7.2      Financiële haalbaarheid**

De kosten die gemaakt worden bij de uitvoering van de ontwikkeling zijn beperkt tot het aanleggen en landschappelijk inpassen van de minigolfbaan, de bouw van het paviljoen, de ruimtelijke procedure met bijbehorende milieuonderzoeken en de gemeentelijke leges. De initiatiefnemer zal deze kosten op zich nemen.

### **7.3      Kostenverhaal**

De kosten die gemaakt worden bij de uitvoering van de ontwikkeling en eventuele succesvolle planschadeclaims zijn voor rekening van de initiatiefnemer. De ontwikkeling heeft voor de gemeente geen negatieve financiële gevolgen.

## Hoofdstuk 8 Overleg en maatschappelijke uitvoerbaarheid

### 8.1 Inspraak

De wet kan ertoe verplichten om inspraak te verlenen. De Wet ruimtelijke ordening en de Algemene wet bestuursrecht verplichten het verlenen van inspraak bij het opstellen van dit ruimtelijke plan niet. De gemeente is wettelijk niet verplicht om een voorontwerp van dit ruimtelijke plan te maken en daar een inspraakprocedure voor te volgen.

De gemeente Landerd heeft ook een eigen inspraakverordening, de Inspraakverordening gemeente Landerd 1994. Daarin staat dat er voor ruimtelijke plannen inspraak wordt geboden indien er ingrijpende gevolgen kunnen zijn voor ingezetenen en / of direct omwonenden. De gemeente heeft er in dit geval voor gekozen om **wel / geen** inspraakprocedure te doorlopen.

**Reden wel / geen inspraak invullen.**

### 8.2 Vooroverleg

Op basis van artikel 6.18 van het Bor en artikel 3.1.1 van het Besluit ruimtelijke ordening wordt er vooroverleg gevoerd met de besturen van betrokken gemeenten en waterschappen en met die diensten van provincie en Rijk die betrokken zijn bij de zorg voor de ruimtelijke ordening, of die belast zijn met de behartiging van belangen die in het plan in het geding zijn. Hiertoe is vooroverleg gevoerd met:

- vooroverleginstantie 1
- vooroverleginstantie 2

De ingediende overlegreacties van bovengenoemde instanties zijn in het hiernavolgende samengevat en beantwoord. Vooropgesteld wordt dat overlegreacties of onderdelen daarvan die hierna niet of niet letterlijk zijn weergegeven wel degelijk bij de afweging betrokken zijn. De beantwoording is cursief weergegeven en vervolgens wordt per overlegreactie aangegeven hoe hierover besloten is.

#### 1. Vooroverleginstantie 1

Samenvatting overlegreactie

PM

Beoordeling reactie

PM

Besluit

PM

### 8.3 Uitgebreide voorbereidingsprocedure

Op basis van paragraaf 3.3 van de Wet algemene bepalingen omgevingsrecht wordt de uitgebreide voorbereidingsprocedure doorlopen. Dit betekent dat er een kennisgeving geplaatst dient te worden in een huis-aan-huisblad, op een website en in de Staatscourant. Daartoe wordt een kennisgeving geplaatst in het huis-aan-huisblad De Arena, op de gemeentelijke website en in de Staatscourant.

Het ontwerpbesluit en de daarbij behorende stukken zullen analoog zes weken ter inzage liggen. Tijdens die periode kan door iedereen een zienswijze naar voren gebracht worden tegen het ontwerpbesluit.