

# **Omgevingsvergunning Pastoor van Winkelstraat 39**

**Ontwerp**

**Ruimtelijke onderbouwing**



# INHOUDSOPGAVE

## Ruimtelijke onderbouwing

<b>Hoofdstuk 1</b>	<b>Inleiding.....</b>	<b>7</b>
1.1	Aanleiding en korte planbeschrijving .....	7
1.2	Begrenzing plangebied.....	7
1.3	Geldende bestemmingsplannen .....	7
<b>Hoofdstuk 2</b>	<b>Bestaande situatie .....</b>	<b>8</b>
2.1	Ontstaansgeschiedenis .....	8
2.2	Bestaande situatie.....	8
<b>Hoofdstuk 3</b>	<b>Toelichting op het plan.....</b>	<b>12</b>
3.1	Beoogde situatie.....	12
3.2	Stedenbouwkundige karakteristiek .....	13
3.3	Functionele karakteristiek.....	13
3.4	Verkeer en parkeren.....	14
3.5	Groen en water.....	15
3.6	Welstand .....	15
<b>Hoofdstuk 4</b>	<b>Beleid en regelgeving.....</b>	<b>16</b>
4.1	Wettelijk kader.....	16
4.2	Rijksbeleid.....	18
4.3	Provinciaal beleid en provinciale regelgeving .....	18
4.4	Gemeentelijk beleid.....	21
<b>Hoofdstuk 5</b>	<b>Verantwoording .....</b>	<b>25</b>
5.1	Inleiding.....	25
5.2	Beleid en regelgeving .....	25
5.3	Milieu- en omgevingsaspecten .....	30
5.4	Waarden.....	41
5.5	Kwaliteitsverbetering van het landschap.....	44
5.6	Defensie .....	44
5.7	Ladder voor duurzame verstedelijking .....	46
5.8	Milieueffectrapportage.....	47
<b>Hoofdstuk 6</b>	<b>Handhaving.....</b>	<b>48</b>
6.1	Beleidskader .....	48
6.2	Professionele handhaving en handhavingprogramma .....	48

**Hoofdstuk 7 Economische uitvoerbaarheid.....49**

7.1	Planopzet .....	49
7.2	Financiële haalbaarheid .....	49
7.3	Kostenverhaal .....	49

**Hoofdstuk 8 Overleg en maatschappelijke uitvoerbaarheid.....50**

8.1	Inspraak .....	50
8.2	Vooroverleg.....	50
8.3	Uitgebreide voorbereidingsprocedure.....	50

**BIJLAGEN**

- Bijlage 1 Akoestisch onderzoek, GO-consult, 26 maart 2015

# **RUIMTELIJKE ONDERBOUWING**

**Omgevingsvergunning  
Pastoor van Winkelstraat 39**



## Hoofdstuk 1 Inleiding

### 1.1 Aanleiding en korte planbeschrijving

De heer Van Boxtel (initiatiefnemer) heeft een verzoek ingediend voor de realisatie van twee appartementen in een bestaand kantoorpand op het perceel Pastoor van Winkelstraat 39 te Schaijk, kadastraal bekend gemeente Schaijk, sectie B, nummer 2721.

### 1.2 Begrenzing plangebied

Het plangebied betreft het perceel Pastoor van Winkelstraat 39 te Schaijk. Het plangebied ligt in het centrum van Schaijk.

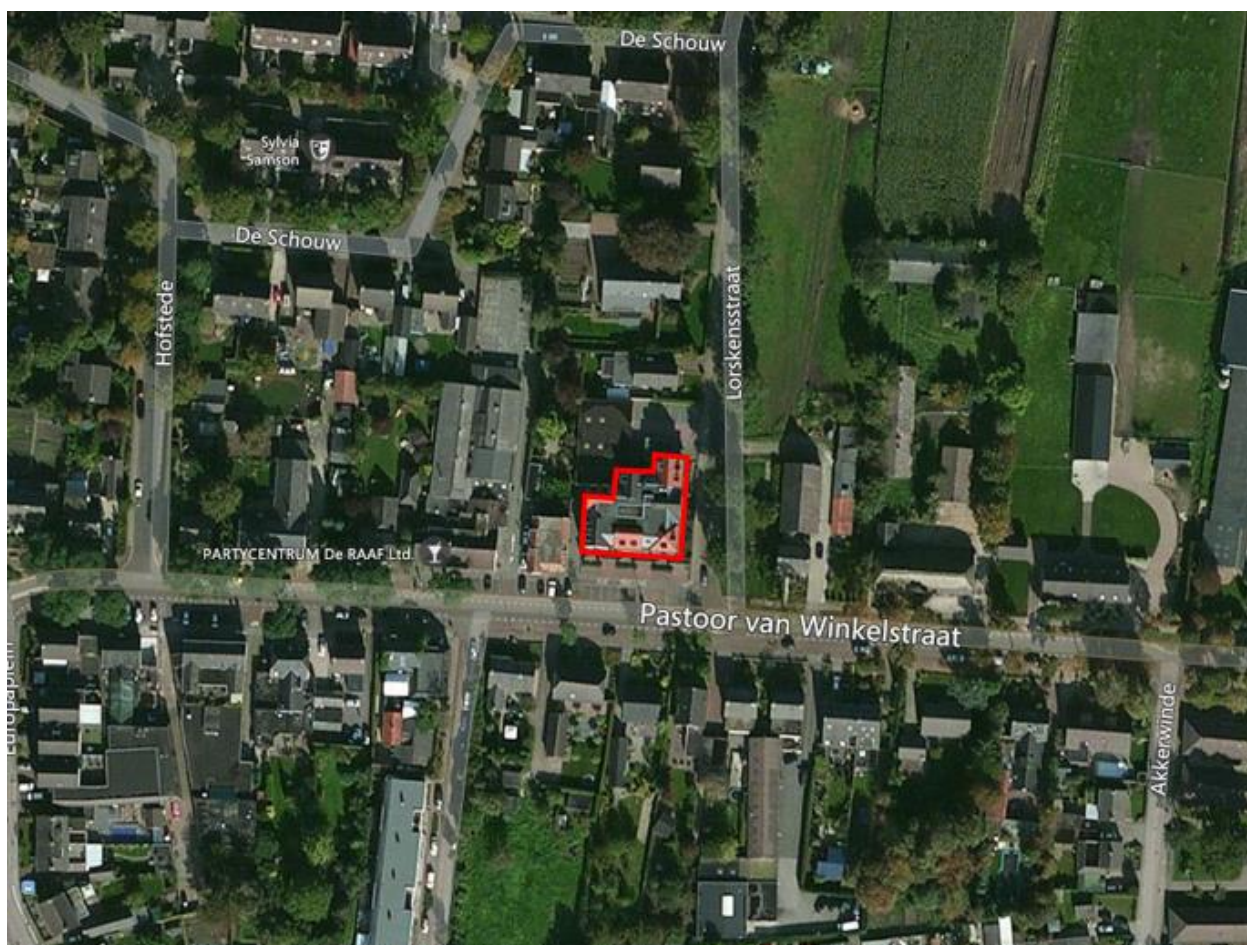

*Begrenzing plangebied*

### 1.3 Geldende bestemmingsplannen

Tot de inwerkingtreding van deze omgevingsvergunning geldt binnen het plangebied het bestemmingsplan 'Kom Schaijk – 2014'.

## Hoofdstuk 2 Bestaande situatie

### 2.1 Ontstaansgeschiedenis

Schajik is ontstaan op de rand van de Peelhorst, op de overgang van hoge, droge gronden naar lage, natte gronden. Het dorp heeft zich ontwikkeld langs een aantal wegen en paden. In noordzuidrichting vormen de Runstraat en Schutsboomstraat van oudsher de belangrijkste route. De Zandstraat (in westelijke richting) en de Pastoor van Winkelstraat (in oostelijke richting) zijn oude wegen die hierop aansluiten. Rondom de kruising van Runstraat en Pastoor van Winkelstraat is het centrumgebied van Schajik ontstaan.

Tot de jaren '50 van de vorige eeuw groeide Schajik 'kavel voor kavel' door uitbreiding en verdichting van de bebouwingslinten aan de beschreven wegen. Daarna kreeg de groei van het dorp een planmatiger karakter. Eerst werd er projectmatig een rijtje woningen gebouwd aan weerszijden van de Bossestraat, een bestaande weg tussen de Zandstraat en de Runstraat. Later werden de ontwikkelingen grootschaliger met de aanleg van nieuwe woonstraten in de oksel van de Schutsboomstraat en Pastoor van Winkelstraat. Nog later werd de bebouwde kom ook in westelijke en noordelijke richting uitgebreid met verschillende nieuwbouwbuurtten.

Onderstaande uitsneden uit topografische kaarten geven een beeld van de ontstaansgeschiedenis van Schajik vanaf ca. 1870.



ca. 1870



ca. 1910



ca. 1940

*Historische ontwikkeling Pastoor van Winkelstraat*

### 2.2 Bestaande situatie

Het plangebied betreft het bestaande kantoorpand aan de Pastoor van Winkelstraat 39. De Pastoor van Winkelstraat 39 is gelegen op de hoek van de Pastoor van Winkelstraat/Lorskensstraat en is gelegen in het centrum van Schajik. Ter hoogte van het plangebied heeft de Pastoor van Winkelstraat een 30 km-regime. Zowel de noord- en zuidzijde van plangebied bestaat voornamelijk uit de enkelbestemmingen 'Gemengd' en 'Wonen'. Het plangebied is zowel ontsloten via de Pastoor van Winkelstraat aan de zuidzijde als de Lorskensstraat aan de oostzijde. Onderstaande foto's verbeelden het bestaande kantoorpand, de aanwezige parkeerplaatsen aan de Pastoor van Winkelstraat en de Lorskensstraat en het wegprofiel van de Pastoor van Winkelstraat en de Lorskensstraat ter hoogte van het plangebied.





*Bestaand kantoorpand*



*Aanwezige parkeerplaatsen aan de Pastoor van Winkelstraat*



*Aanwezige parkeerplaatsen aan de Pastoor van Winkelstraat*



*Aanwezige parkeerplaatsen aan de Lorskensstraat*



*Wegprofiel Pastoor van Winkelstraat ter hoogte van plangebied*



*Wegprofiel Lorskensstraat ter hoogte van plangebied*

## Hoofdstuk 3 Toelichting op het plan

### 3.1 Beoogde situatie

De initiatiefnemer is voornemens om een appartement op de begane grond en de eerste verdieping van het bestaande kantoorpand te realiseren. De exacte afmetingen van de appartementen worden nader bepaald. Onderstaande afbeeldingen geven de situering van de beoogde appartementen weer.

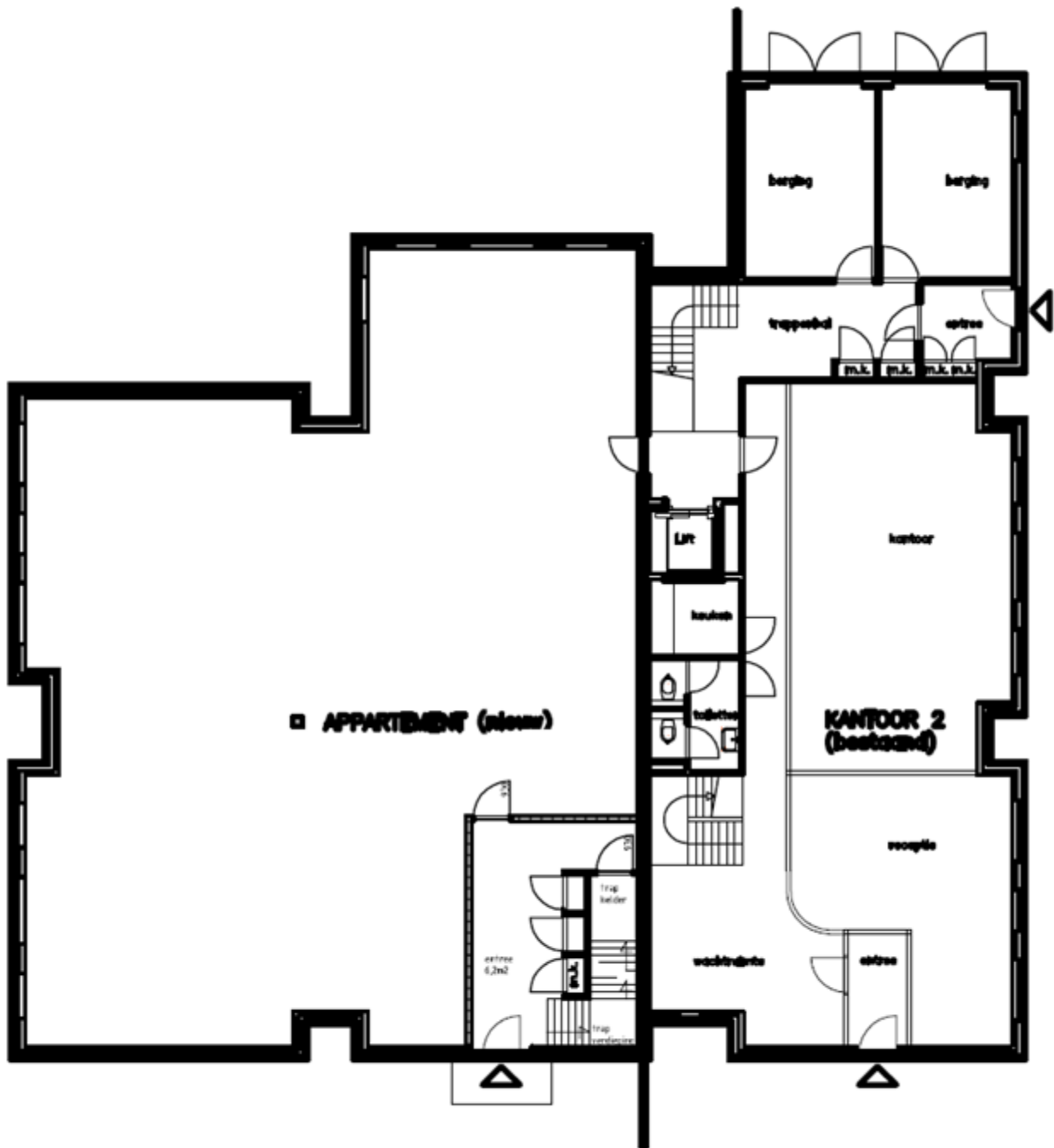

*Beoogde situatie begane grond*

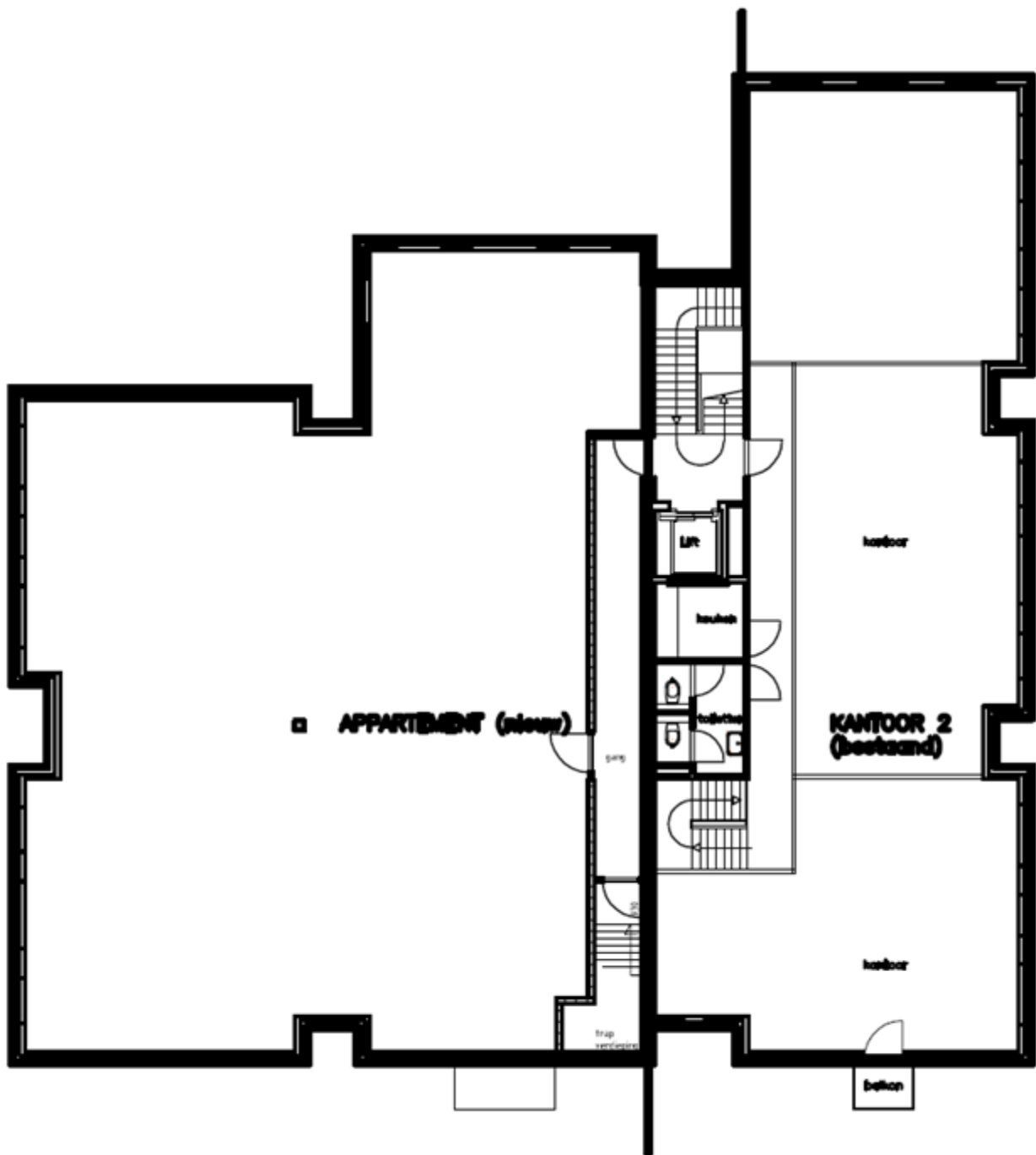

*Beoogde situatie eerste verdieping*

### **3.2 Stedenbouwkundige karakteristiek**

Ten behoeve van de twee appartementen zal het exterieur van het kantoorpand niet wijzigen. Inpandig zullen de bestaande ruimten minimaal worden aangepast.

### **3.3 Functionele karakteristiek**

Onderhavige ontwikkeling maakt de realisatie van twee appartementen mogelijk. Gezien de ligging van het plangebied in het centrum van Schaijk, is het een logische keuze hier appartementen te realiseren. Het plangebied is gelegen in een gemengd gebied en zal een minimaal effect hebben op de directe omgeving.

### 3.4 Verkeer en parkeren

#### Verkeersaantrekkende werking

Door realisatie van de beoogde appartementen zal de verkeersaantrekkende werking niet noemenswaardig toenemen.

#### Afwikkeling verkeer

De appartementen zijn bereikbaar via de Pastoor van Winkelstraat en de Lorskensstraat. In onderstaande afbeelding is de ontsluiting met rode pijlen aangegeven.

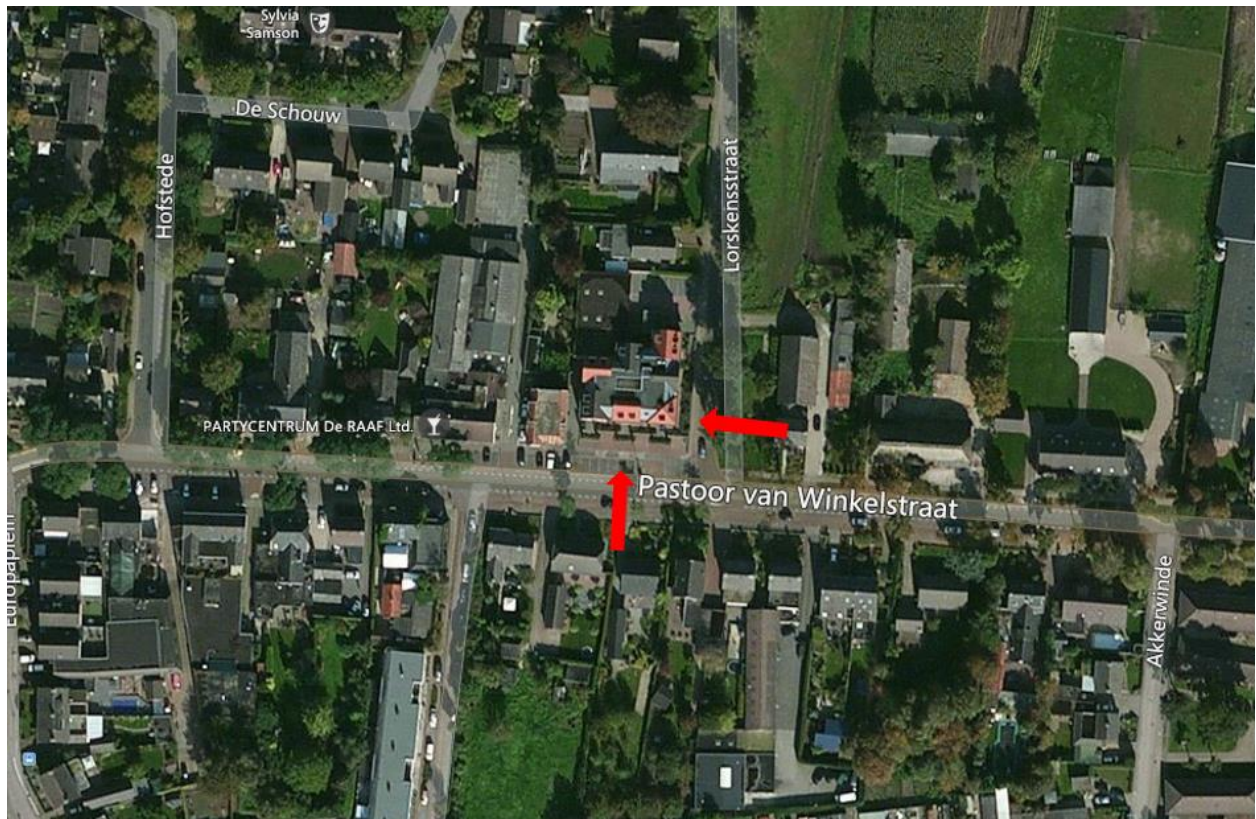

*Ontsluiting via de Pastoor van Winkelstraat*

#### Parkeren

Voor het berekenen van de parkeerbalans is uitgegaan van de Algemene voorschriften m.b.t. inrichting openbare ruimte van de gemeente Landerd december 2008, laatst bijgewerkt op 28 januari 2009. Daarnaast wordt voor de beoordeling van de parkeerbehoefte gebruik gemaakt van de ASVV en de "Parkeernormen Landerd 2012".

Ten behoeve van de beoogde appartementen zal in totaal circa. 500 m<sup>2</sup> kantoorfunctie wijzigen naar wonen. Gekeken naar de huidige situatie waarin de 500 m<sup>2</sup> in gebruik is als kantoor, kan worden gesteld dat er in de huidige situatie 10,5 parkeerplaatsen benodigd zijn (2,1 parkeerplaatsen per 100 m<sup>2</sup> BVO).

Voor de toekomstige invulling met appartementen behorende tot de categorie eengezinswoningen (vanaf circa 80 m<sup>2</sup>) in de dure sector, geldt een parkeernorm van 2,0

parkeerplaatsen per woning. De 4,0 parkeerplaatsen dienen op het eigen terrein te worden opgevangen.

### **Conclusie**

Geconcludeerd wordt dat in de toekomstige situatie 6,5 parkeerplaatsen minder zijn benodigd. Aan de noordzijde van het pand liggen aan de Lorskensstraat 10 particuliere parkeerplaatsen waarvan er 5 zijn toegewezen voor de beoogde appartementen. Gezien dit feit kan worden gesteld dat aan de norm wordt voldaan en dat de parkeerbalans in de omgeving niet wordt verstoord.

### **3.5 Groen en water**

De ontwikkeling behelst de realisatie van twee appartementen in een bestaand bouwwerk binnen de bebouwde kom. Hiertoe is kwaliteitsverbetering niet aan de orde. Paragraaf 5.3 bevat een beschrijving van de waterhuishouding van het plangebied.

### **3.6 Welstand**

Het plangebied ligt in welstandsgebied 'centrum', welstandsniveau 2. Aangezien er geen wijzigingen in de buitengevel van het kantoorpand worden aangebracht, zal het ontwerp niet door welstand worden getoetst.

## Hoofdstuk 4                      **Beleid en regelgeving**

### **4.1      Wettelijk kader**

#### **4.1.1    Wet ruimtelijke ordening**

Op 1 juli 2008 trad de Wet ruimtelijke ordening (Wro) in werking. De Wro stelt regels voor het opstellen van ruimtelijke plannen. Ook bepaalt de Wro welke bestuurslaag voor welke ruimtelijke plannen verantwoordelijk is. Uitgangspunt is decentraal wat kan en centraal wat moet. Het Rijk en provincie kunnen zaken voor gemeente dwingend voorschrijven via een verordening en via een aanwijzing. De goedkeuring van bestemmingsplannen door de provincie is met de inwerkingtreding van de Wro komen te vervallen.

Ook gaat de wet in op financiële aspecten bij het opstellen van ruimtelijke plannen. Zo is een drempel voor tegemoetkoming in planschade van 2% geïntroduceerd en is de mogelijkheid van kostenverhaal bij grondexploitatie verbeterd.

De Wro stelt ook eisen aan de analoge en digitale beschikbaarstelling van ruimtelijke plannen.

De Wro is altijd van toepassing.

#### **4.1.2    Besluit ruimtelijke ordening**

Het Besluit ruimtelijke ordening (Bro) vult een aantal artikelen uit de Wro verder in.

Onderwerpen zoals de wijze van voorbereiding van ruimtelijke besluiten, bepalingen over de manier waarop ruimtelijke besluiten beschikbaar moeten worden gesteld en een aantal financiële bepalingen zijn geregeld in het Bro. Ook noemt het besluit de aspecten waar een toelichting van een bestemmings-, wijzigings- of uitwerkingsplan, of een ruimtelijke onderbouwing behorende bij een omgevingsvergunning op grond van artikel 2.12, eerste lid, onder a, onder 3° van de Wabo in elk geval op in moet gaan. Het gaat dan om:

- a. een verantwoording van de in het plan gemaakte keuze van bestemmingen;
- b. een beschrijving van de wijze waarop in het plan rekening is gehouden met de gevolgen voor de waterhuishouding;
- c. de uitkomsten van het wettelijke vooroverleg;
- d. de uitkomsten van het verrichte onderzoek;
- e. een beschrijving van de wijze waarop burgers en maatschappelijke organisaties bij de voorbereiding zijn betrokken;
- f. de inzichten over de uitvoerbaarheid van het plan.

Wanneer het ruimtelijke plan een stedelijke ontwikkeling mogelijk maakt, moet ook ingegaan worden op de zogenaamde *ladder voor duurzame verstedelijking*. Deze ladder stimuleert zorgvuldig ruimtegebruik. De volgende drie stappen moeten hiervoor doorlopen worden:

1. Beschrijf of er een actuele, regionale behoefte bestaat aan de nieuwe stedelijke ontwikkeling;
2. Beoordeel of de stedelijke ontwikkeling gerealiseerd kan worden binnen het bestaande stedelijke gebied van de betreffende regio;
3. Beschrijf in hoeverre de ontwikkeling mogelijk is op locaties buiten het bestaand stedelijk gebied die multimodaal zijn ontsloten.

Deze ruimtelijke onderbouwing gaat op alle bovenstaande aspecten in.

Het Bro is altijd van toepassing.



#### **4.1.3 Flora- en faunawet**

Met het inwerkingtreden van de Flora- en faunawet (Ffw) is het soortenbeleid uit de Vogelrichtlijn van 1979 en de Habitatrichtlijn van 1992 van de Europese Unie in de nationale wetgeving verwerkt.

Ruimtelijke ontwikkelingen kunnen leiden tot verstoring, aantasting van broedplaatsen en vernietiging van verblijfplaatsen van beschermde soorten. Om dit te voorkomen beschermt de Ffw in het wild levende planten- en diersoorten. De mate van bescherming hangt af van de zeldzaamheid en kwetsbaarheid van de soort. Ook kent de Ffw een algemene zorgplicht. Op basis hiervan worden ook niet beschermde soorten zoveel mogelijk ontzien.

De Ffw hanteert het nee, tenzij principe. Activiteiten die mogelijk leiden tot negatieve effecten op beschermde soorten zijn in principe verboden, tenzij maatregelen kunnen worden genomen om dit te voorkomen. Wel is het mogelijk om op basis van een vrijstelling of ontheffing dergelijke activiteiten toch uit te kunnen voeren.

De Ffw is altijd van toepassing.

#### **4.1.4 Wet geluidhinder**

Een belangrijke basis voor de ruimtelijke afweging in het kader van het aspect geluid is de Wet geluidhinder (Wgh). Deze wet biedt geluidsgevoelige gebouwen en terreinen bescherming tegen geluidhinder van wegverkeerlawaai, spoorweglawaai en industriellawaai door zonering. Geluidsgevoelige gebouwen zijn woningen en andere geluidsgevoelige gebouwen. Dat zijn onderwijsgebouwen, ziekenhuizen en verpleeghuizen, verzorgingstehuizen, psychiatrische inrichtingen en kinderdagverblijven.

Binnen bepaalde afstanden (zones) van verschillende geluidsbronnen gelden grenswaarden voor de geluidsbelasting op gevoelige gebouwen en terreinen. Hierbij is een ondergrens (voorkeursgrenswaarde) en een bovengrens (maximaal toelaatbare grenswaarde) opgenomen. Ook gelden er grenswaarden voor het akoestische klimaat in de gebouwen zelf.

De Wgh is wel van toepassing.

#### **4.1.5 Wet geurhinder en veehouderij**

De Wet geurhinder en veehouderij (Wgv) is het beoordelingskader voor geur bij omgevingsvergunningen voor de activiteit milieu. Het gaat uitdrukkelijk om agrarische geur van landbouwhuisdieren uit dierstallen. Het Besluit algemene regels inrichtingen milieubeheer, beter bekend als het Activiteitenbesluit milieubeheer, bevat vergelijkbare bepalingen voor agrarische bedrijven die vallen onder dat besluit en geen omgevingsvergunning voor de activiteit milieu nodig hebben.

Voor ruimtelijke plannen is deze wet van belang voor het realiseren van nieuwe geurgevoelige objecten in de omgeving van veehouderijen (de zogenaamde omgekeerde werking). Daarnaast moet voorkomen worden dat geurgevoelige objecten te dicht bij een veehouderij komen te liggen.

Met minimumafstanden en maximale waarden voor geurbelasting krijgen geurgevoelige objecten bescherming tegen overmatige geurhinder. De Wgv maakt onderscheid tussen dieren met geuremissiefactoren en dieren zonder geuremissiefactoren. Voor dieren met geuremissiefactoren gelden waarden voor geurbelasting en minimumafstanden voor (voormalige) bedrijfswoningen bij andere veehouderijen. Voor dieren zonder geuremissiefactoren gelden alleen minimumafstanden.

Voor wat betreft geurhinder van veehouderijen moet bekeken worden of er niemand onevenredig in zijn belangen geschaad wordt (belang omliggende veehouderijen) en of ter plaatse een goed woon- en leefklimaat kan worden gegarandeerd (belang geurgevoelig object).

De Wgv is wel van toepassing.

#### **4.1.6 Externe veiligheid**

Het wettelijke kader voor externe veiligheid bestaat onder meer uit het Besluit externe veiligheid inrichtingen (Bevi), de Circulaire Risiconormering vervoer gevaarlijke stoffen (CRnvgs) en het Besluit externe veiligheid buisleidingen (Bevb).

Externe veiligheid gaat over risicobronnen (bedrijven of transportroutes) en risico-ontvangers (personen of objecten die risico lopen). Om voldoende ruimte te scheppen tussen risicobronnen en de personen of objecten die risico lopen (kwetsbare of beperkt kwetsbare objecten) moeten vaak afstanden in acht worden genomen. Ook ontwikkelingsmogelijkheden die ingrijpen in de personendichtheid kunnen om onderzoek vragen. Bij risicovolle inrichtingen en leidingen gelden wettelijke afstanden, voor vervoer van gevaarlijke stoffen is dat voorlopig nog niet het geval.

Wat betreft de risico-ontvangers maakt de wetgeving onderscheid in kwetsbare objecten en beperkt kwetsbare objecten. Deze begrippen zijn gedefinieerd in het Bevi. Bij externe veiligheid wordt onderscheid gemaakt in het plaatsgebonden risico (PR) en het groepsrisico (GR).

Het plaatsgebonden risico (PR) geeft de kans, op een bepaalde plaats, om te overlijden als gevolg van een ongeval met gevaarlijke stoffen. De kans heeft betrekking op iemand die continu op die plaats aanwezig is. Het PR kan weergegeven worden met zogeheten risicocontouren: lijnen die punten verbinden met eenzelfde PR.

Het groepsrisico (GR) is een maat voor de kans dat bij een ongeval een groep slachtoffers valt met een bepaalde omvang. Het GR is daarmee een maat voor de maatschappelijke ontwrichting bij een calamiteit. Het GR wordt bepaald binnen het invloedsgebied van een risicovolle activiteit. Dit invloedsgebied wordt meestal begrensd door de 1% letaliteitsgrens. Dit is de afstand waarop niet meer dan 1% van de blootgestelde mensen in de omgeving komt te overlijden bij een calamiteit met gevaarlijke stoffen.

Het aspect externe veiligheid is wel van toepassing.

## **4.2 Rijksbeleid**

Op onderhavige ontwikkeling is geen rijksbeleid van toepassing.

## **4.3 Provinciaal beleid en provinciale regelgeving**

### **4.3.1 Structuurvisie ruimtelijke ordening**

Op 1 oktober 2010 stelden Provinciale Staten van de provincie Noord-Brabant de Structuurvisie ruimtelijke ordening vast. Daarmee geeft de provincie de hoofdlijnen van het provinciale ruimtelijke beleid tot 2025 aan, met een doorkijk naar 2040. De visie bindt de provincie voor wat betreft het ruimtelijk handelen en vormt de basis voor de wijze waarop de provincie de instrumenten die de Wet ruimtelijke ordening biedt, inzet.

Aldus definieert de provincie haar belangen en maakt de provincie ruimtelijke keuzes. Deze belangen en keuzes zijn gebaseerd op trends en ontwikkelingen. Ook beschrijft de provincie in

de structuurvisie vier ruimtelijke structuren: de groenblauwe structuur, het landelijk gebied, de stedelijke structuur en de infrastructuur.

Voor iedere structuur formuleert de provincie ambities en beleid. De provincie ontwikkelde geen aparte ruimtelijke visie op het landschap, maar geeft die onder andere vorm in de 'uitwerking gebiedspaspoorten'. Daarin beschrijft de provincie welke landschapskenmerken zij op regionaal niveau van belang vindt en hoe deze kunnen worden versterkt. Daarnaast zijn er deelstructuurvisies opgesteld voor specifieke onderwerpen.

Op 7 februari 2014 stelden Provinciale Staten de Structuurvisie RO 2010 - partiële herziening 2014 vast. Deze partiële herziening richt zich op het verwerken van besluitvorming die op provinciaal en nationaal niveau al heeft plaatsgevonden. Met name de besluiten rondom *Transitie naar een zorgvuldige veehouderij 2020* betekenen een forse verandering van beleid voor de primaire agrarische sector. Ook wijzigde het beleid ten aanzien van de realisatie van natuur.

De provinciale structuurvisie is van belang voor het ruimtelijke plan.

### **Provinciale belangen en ruimtelijke keuzes**

De provincie wil sturen op ruimtelijke kwaliteit. De ruimtelijke keuzes geven inhoud aan het streven naar ruimtelijke kwaliteit en zijn van provinciaal belang. De belangrijkste keuzes voor het plangebied zijn:

#### *Provinciaal belang 1: concentratie van verstedelijking.*

Conform de structuurvisie dient voor wonen en werken te worden ingezet op herstructurering en het beheer van het bestaand stedelijk gebied. Ontwikkelingen voor wonen, werken en voorzieningen zijn gericht op de eigen behoefte. Voor de opvang van de woningbouwbehoefte geldt het principe van bouwen voor migratiesaldo-nul.

### **Provinciale sturingsfilosofie**

De provincie wil haar doelen bereiken door samen te werken aan kwaliteit. De provincie realiseert haar doelen op vier manieren: door regionaal samen te werken, te ontwikkelen, te beschermen en te stimuleren.

#### *Regionaal ruimtelijk overleg*

De provincie kiest voor samenwerking in vier regio's. De gemeente Landerd behoort tot de regio Noordoost Brabant. Het regionale overleg en de regionale afstemming hebben een juridische basis die vastligt in de provinciale verordening.

#### *Zorgplicht voor ruimtelijke kwaliteit*

Nieuwe ontwikkelingen bieden een kans voor behoud en ontwikkeling van het landschap. De hoofdregel is dat ontwikkelruimte dient bij te dragen aan het versterken van de ruimtelijke kwaliteit. Het ontwikkelen van landschap reikt verder dan vasthouden aan wat er is. Ontwikkelen van het landschap gaat ook om het toevoegen van nieuwe kwaliteiten. De zorgplicht voor ruimtelijke kwaliteit bepaalt dat:

- er zorgvuldig wordt omgegaan met het ruimtegebruik;
- er rekening wordt gehouden met de omgeving;
- de ontwikkeling bijdraagt aan het behoud of de versterking van de ruimtelijke kwaliteit.

Dit principe is van toepassing op zowel het stedelijke als het landelijke gebied en is uitgewerkt in de Verordening ruimte 2014.

#### *Zorgvuldig ruimtegebruik*

De provincie wil dat gemeenten bij ruimtelijke afwegingen het principe van zorgvuldig ruimtegebruik toepassen. Nieuw ruimtebeslag moet zoveel mogelijk voorkomen worden. In eerste instantie krijgen initiatieven een plek binnen bestaand bebouwd gebied. Pas als hier geen mogelijkheden zijn of de kwaliteiten van de geplande ontwikkeling hier niet bij passen, wordt er in de omgeving gezocht naar de best mogelijke plek. Naast zuinig ruimtegebruik richt de provincie zich ook op herstructurering en hergebruik van verouderde locaties in het stedelijk gebied en op sanering van ongewenste functies in het buitengebied.

#### *Rekening houden met de omgeving*

Gebiedskenmerken en omliggende waarden, gebaseerd op de lagenbenadering, zijn leidend bij de vraag 'waar' en 'hoe' de nieuwe ruimte wordt aangesneden. De ruimtelijke onderbouwing van een ontwikkeling geeft aan hoe is omgegaan met de ambities zoals verwoord in de structuren en in de gebiedspaspoorten.

Hierbij wordt een relatie gelegd tussen de ruimtelijke ontwikkeling en de gebiedskenmerken van de plek.

#### **Structuren: ambitie, beleid en uitvoering in de structuurvisie**

De structuren geven een hoofdcoers aan, een ruimtelijk ontwikkelingsperspectief voor een combinatie van functies. Ook geven structuren aan waar functies uitgesloten zijn of welke randvoorwaarden de provincie aan functies stelt. Binnen de structuren is ruimte voor regionaal maatwerk. De volgende vier structuren zijn onderscheiden:

- de groenblauwe structuur;
- het landelijk gebied;
- de stedelijke structuur;
- de infrastructuur.

Het plangebied is gelegen in de stedelijke structuur.

#### *De stedelijke structuur*

De provincie kiest hier voor twee perspectieven: ten eerste stedelijk concentratiegebied waar de groei van de verstedelijking wordt opgevangen en de groene ruimten tussen de steden open worden gehouden. Ten tweede de kernen in het landelijke gebied die zo veel als mogelijk worden ontzien van verdere verstedelijking doordat daar alleen de opvang van de eigen verstedelijkingsbehoefte wordt opgevangen (migratiesaldo-nul).

### **4.3.2 Verordening ruimte 2014**

#### **Inleiding**

De Verordening ruimte 2014 geeft regels waarmee rekening moet worden gehouden bij het opstellen van ruimtelijke besluiten. Op 19 maart 2014 trad de provinciale verordening in werking. De verordening gaat in op het bevorderen van de ruimtelijke kwaliteit, deelt het provinciale grondgebied in aan de hand van structuren, wijst aanduidingen toe en biedt rechtstreeks werkende regels waar bij het verlenen van vergunningen rekening mee moet worden gehouden.

Hierna wordt aangegeven welke onderdelen van de provinciale verordening van belang zijn voor dit ruimtelijke plan. Aan de doorwerking daarvan wordt verderop aandacht besteed.

### **Bevordering van ruimtelijke kwaliteit**

De in de structuurvisie gepresenteerde zorgplicht voor ruimtelijke kwaliteit is uitgewerkt in de provinciale verordening. Een ruimtelijke ontwikkeling moet bijdragen aan de ruimtelijke kwaliteit van het daarbij betrokken gebied en de naaste omgeving. Het gaat daarbij in elk geval om een goede landschappelijke inpasbaarheid en zorgvuldig ruimtegebruik.

Om te komen tot kwaliteitsverbetering is vastgelegd dat een ruimtelijk plan dat een ruimtelijke ontwikkeling buiten bestaand stedelijk gebied mogelijk maakt, bijdraagt aan de fysieke verbetering van de aanwezige of potentiële kwaliteiten van het gebied of de omgeving. Deze bijdrage moet financieel, juridisch en feitelijk zijn geborgd. Indien een kwaliteitsverbetering niet is verzekerd, wordt het ruimtelijke plan pas vastgesteld als een passende financiële bijdrage in een landschapsfonds is verzekerd.

### **Structuren in de provinciale verordening**

#### *Structuur: Bestaand stedelijk gebied*

Het plangebied ligt in het bestaand stedelijk gebied. Het bestaand stedelijk gebied is het gebied dat het bestaande ruimtebeslag van een kern voor een samenhangende ruimtelijke structuur van stedelijke functies bevat. Stedelijke ontwikkelingen zijn alleen toegestaan binnen het bestaand stedelijk gebied. De provinciale verordening geeft voor diverse functies binnen het bestaand stedelijke gebied regels.

## **4.4 Gemeentelijk beleid**

Het gemeentelijke beleid dat relevant is voor de ruimtelijke ontwikkeling van de gemeente is neergelegd in diverse sectorale beleidsregels. Daarnaast zijn er een Strategische visie en een Structuurvisie opgesteld voor de hele gemeente die ingaan op het ruimtelijk functionele beleid van de gemeente Landerd. Hierna volgt een uiteenzetting van het gemeentelijke beleid.

### **4.4.1 Strategische visie Landerd 2020. Levendig en natuurlijk ondernemend**

Op 10 november 2011 stelde de gemeenteraad de Strategische visie Landerd 2020. Levendig en natuurlijk ondernemend vast. De toekomstvisie biedt zicht op de ontwikkelingen, perspectieven en ambities in de gemeente Landerd op het gebied van wonen, werken, zorg en voorzieningen, de agrarische sector en natuur en recreatie. Vanuit ieder van die perspectieven worden de ontwikkelingen afgezet tegen de mogelijkheden en gevolgen voor het lokale woon-, werk- en leefklimaat, en voor de lokale economie. De visie kan daardoor gebruikt worden als basis voor de ontwikkeling van een samenhangend beleid op de gemeentelijke aandachtsgebieden. Duurzaamheid is daarbij een thema dat alle onderwerpen in de strategische visie raakt. De visie gaat uit van zes kernpunten. Dit zijn wonen en werken, ontgroening, vergrijzing en krimp, de ambtelijke organisatie, duurzaamheid, zelfstandigheid en natuur en recreatie. Samengevat gaat de visie uit van een gemeente waarin in het jaar 2020 bewoners, organisaties, ondernemers en de gemeente zich gezamenlijk inzetten voor een positief woon-, werk- en leefklimaat. De omringende natuur is daarbij het uitgangspunt voor profilering als groene gemeente. Bewoners zetten zich vanuit hun maatschappelijke betrokkenheid in voor de samenleving, waarbij de gemeente de faciliteiten schept en ondernemers in Landerd een positief ondernemersklimaat ervaren.

De strategische visie is altijd van toepassing.

#### **4.4.2 Structuurvisie Landerd**

##### **Algemeen**

De gemeenteraad stelde op 14 januari 2014 de *Structuurvisie Landerd* vast. De structuurvisie is opgesteld vanwege de behoefte aan regie van de gemeente op ruimtelijke ontwikkelingen nu en in de toekomst. De visie geeft aan welke ontwikkelingen de gemeente de komende jaren voorziet op verschillende beleidsterreinen. De structuurvisie gaat uit van zes hoofdbelevingsvelden. Dit zijn:

- wonen;
- economie (bedrijven, agrarische bedrijven, toeristisch-recreatieve bedrijven);
- voorzieningen (commercieel en niet-commercieel);
- omgeving en eigenheid (waarden, kwaliteiten, identiteiten, fysieke omgeving);
- verkeer en mobiliteit;
- water.

De beleidskaders geven de ruimte aan die het gemeentebestuur biedt aan ontwikkelingen die niet passen binnen geldende bestemmingsplannen. De gemeente Landerd wil nieuwe ontwikkelingen, passend binnen de structuurvisie, faciliteren.

##### **Uitvoeringsparagraaf**

De structuurvisie bevat ook een uitvoeringsparagraaf. Die paragraaf gaat in op de kostenaspecten van het te voeren beleid en het verhalen van kosten. Belangrijke aspecten zijn het realiseren van voldoende parkeerplaatsen, het verhogen van de kwaliteit van het landschap en het realiseren van een goede ruimtelijke ordening ten opzichte van de woningbouwopgave.

##### *Uitvoeringsparagraaf parkeren*

Parkeren is een belangrijk aandachtspunt in met name de centra van Zeeland en Schaijk. Het gemeentelijke standpunt is dat in principe op eigen terrein in de eigen parkeergelegenheid moet worden voorzien. Daarbij worden de parkeernormen gehanteerd zoals die door de gemeente zijn vastgesteld. Als dat niet (geheel) lukt, moet per initiatief middels een (dynamische) parkeerbalans worden berekend wat het effect is en zal de ruimtelijke ontwikkeling moeten bijdragen in de kosten op openbaar terrein. Er is dan ook een parkeerfonds ingesteld waaraan alle ruimtelijke ontwikkelingen in de kommen van Zeeland en Schaijk moeten bijdragen die niet in voldoende parkeergelegenheid en op eigen terrein kunnen voorzien.

##### *Uitvoeringsparagraaf landschappelijke kwaliteit*

De gemeente Landerd streeft naar versterking van (onder andere) de landschappelijke kwaliteit van het totale buitengebied. Per initiatief dient zoveel mogelijk aansluiting te worden gezocht bij de gebiedsindeling in het Landschapsbeleidsplan Landerd 2013-2027. Uitgangspunt is het realiseren van kwaliteitsverbeterende maatregelen, het liefste binnen het plangebied. Is dat niet mogelijk, dan dient er een bijdrage in het fonds Kwaliteitsverbetering landschap worden gestort. Met dit fonds worden concrete projecten uit het landschapsbeleidsplan uitgevoerd.

##### *Uitvoeringsparagraaf woningbouwopgave*

De gemeente Landerd stelde beleid op om te komen tot een evenwichtige woningmarkt in kwantitatieve en kwalitatieve zin. Daartoe is beleid ontwikkeld om harde plancapaciteit die niet

benut wordt na enige tijd in te trekken. Tevens is een integrale afweging van het woningbouwprogramma gemaakt, gericht op besluitvorming over de afhandeling van (lopende) bouwplannen. Hierbij is ook een doorkijk naar de toekomst gegeven voor wat betreft nieuwe, nog onbekende woningbouwplannen. Duidelijk is dat er enkel aan de eis van een goede ruimtelijke ordening wordt voldaan als de gemeentelijke woningbouwopgave niet wordt overschreden. Nieuwe initiatiefnemers krijgen de ruimte om te komen met nieuwe woningbouwplannen waaraan kwalitatief en ruimtelijk behoefte bestaat. Hierbij is het dan wel noodzakelijk dat op een andere ontwikkellocatie een gelijk aantal woningen planologisch-juridisch wordt geschrapt en dat wordt bijgedragen in de kosten hiervan. Hiertoe is een fonds *Uitruil woningbouwopgave* opgericht. Zowel ruimtelijk, programmatisch als financieel dient per nieuwe woningbouwlocatie onderbouwd te worden dat deze in de plaats kan treden van een andere ontwikkeling, waardoor de gemeentelijke woningbouwopgave niet overschreden wordt.

#### **4.4.3 Bestemmingsplan**

Het plangebied is gelegen binnen het vigerende bestemmingsplan 'Kom Schaijk – 2014', dat door de raad van de gemeente Landerd is vastgesteld d.d. 3 juli 2014.

#### **4.4.4 Waterplan Landerd**

Op 13 december 2007 stelde de gemeenteraad het Waterplan Landerd vast. Het dagelijks bestuur van het waterschap Aa en Maas deed dat op 23 januari 2008. In het waterplan zijn wateraspecten beschouwd aan de hand van zes thema's. Deze thema's zijn:

- veiligheid;
- volksgezondheid;
- voldoende water;
- schoon/natuurlijk water;
- gebruik en beleving;
- communicatie en samenwerking.

Het waterplan schetst voor elk van de thema's een streefbeeld voor het jaar 2030. Met dit beeld voor ogen zijn maatregelen bepaald die nodig zijn om invulling te geven aan dit streefbeeld, de wateropgaven.

Het waterplan is altijd van toepassing.

#### **4.4.5 Parkeernormen 2012**

Op 14 februari 2012 stelde het college van burgemeester en wethouders de Parkeernormen Landerd 2012 vast. Tegelijk besloot het college om als voorwaarde te stellen dat er bij ruimtelijke ontwikkelingen een (dynamische) parkeerbalans wordt opgesteld. Bij verschillende nieuwe functies binnen het gebied mag er een berekening worden gemaakt op basis van bezettingsgraad en daarmee van mogelijk dubbelgebruik.

Het uitgangspunt is dat een ruimtelijke ontwikkeling op eigen terrein voorziet in de (extra) parkeerbehoefte die er door de ruimtelijke ontwikkeling ontstaat. Is dat niet mogelijk, dan dient een bijdrage te worden gestort in het parkeerbonds voor zover het een ruimtelijke ontwikkeling betreft in de kernen van Zeeland en Schaijk. Het betreft hierbij vaak maatwerkoplossingen. Voor overige gebieden dient parkeren altijd op eigen terrein opgelost te worden.

De parkeernormen zijn wel van toepassing.

#### **4.4.6 Nota Archeologie gemeente Landerd**

Op 24 mei 2012 stelde de gemeenteraad de Nota Archeologie gemeente Landerd en de Archeologische beleidskaart gemeente Landerd vast. In de nota staat dat wanneer er bij ruimtelijke initiatieven sprake is van bodemverstoring, archeologisch (inventariserend) onderzoek noodzakelijk is in gebieden met een middelhoge of hoge archeologische verwachtingswaarde. De nota is vertaald in de nieuwe bestemmingsplannen van de gemeente Landerd.

Op de beleidskaart staat de verwachtingswaarde voor een bepaald gebied en of er bekende archeologische resten zijn. Vervolgens kan bepaald worden of er een onderzoeksverplichting geldt. Dit hangt naast de verwachtingswaarde en het wel of niet bekend zijn van archeologische resten ook af van de oppervlakte van de bodemverstoring en hoe diep de verstoring beneden maaiveld reikt.

Deze nota is wel van toepassing.

#### **4.4.7 Wonen**

##### **Algemeen**

De gemeente Landerd maakt samen met haar regiogemeenten jaarlijks afspraken over woningbouw. Deze afspraken betreffen zowel kwantitatieve aspecten (hoeveel woningen er mogen worden gebouwd) als kwalitatieve aspecten (zoals wonen en zorg en herstructurering van de bestaande woningvoorraad).

Voor de kwantitatieve afspraken vormen de gemeentelijke woningbehoefte onderzoeken en de prognose van de provincie Noord-Brabant het uitgangspunt.

Het onderhavige initiatief past binnen het gemeentelijk woningbouwprogramma.

#### **4.4.8 Verordening geurhinder en veehouderij 2014**

Op 11 december 2014 stelde de gemeenteraad de volgende stukken vast:

- de 'Geurgebiedsvisie 2014 gemeente Landerd';
- de 'Verordening geurhinder en veehouderij 2014 gemeente Landerd', en;
- de 'Normenkaart behorende bij de Verordening geurhinder en veehouderij 2014 gemeente Landerd'.

De Wet geurhinder en veehouderij stelt de gemeente in staat om middels gemeentelijk geurbeleid te sturen op geuremissies afkomstig uit stallen bij veehouderijen en daarmee op de geurbelasting op de omgeving. Dit geurbeleid bestaat uit een geurverordening en een geurgebiedsvisie. De geurverordening bevat de geur- en afstandsnormen waaraan getoetst wordt in het kader van vergunningverlening. De geurgebiedsvisie bevat de onderbouwing bij deze normen en de uitgangspunten van het gemeentelijke geurbeleid.

Op grond van de verordening gelden maximale waarden voor de geurbelasting van een veehouderij op een geurgevoelig object. Ook zijn minimale afstanden aangegeven voor de geurbelasting van een veehouderij op een geurgevoelig object.

De verordening is wel van toepassing.



## **Hoofdstuk 5                      Verantwoording**

### **5.1      Inleiding**

Dit hoofdstuk toont aan dat dit ruimtelijke plan voldoet aan een goede ruimtelijke ordening. De volgende aspecten komen aan bod:

- beleid en regelgeving;
- milieu- en omgevingsaspecten;
- waarden;
- kwaliteitsverbetering van het landschap;
- defensie;
- ladder voor duurzame verstedelijking;
- milieueffectrapportage.

### **5.2      Beleid en regelgeving**

Hoofdstuk 4 gaat in op het beleid en de regelgeving die van toepassing zijn op dit ruimtelijke besluit. In deze paragraaf is uitgelegd of het ruimtelijke besluit past binnen dat beleid en die regelgeving.

#### **5.2.1    Rijksbeleid**

##### **5.2.1.1 Structuurvisie Infrastructuur en Ruimte**

Deze omgevingsvergunning heeft geen betrekking op een van de nationale ruimtelijke belangen zoals verwoord in de SVIR. Aanvullende maatregelen hoeven derhalve niet te worden getroffen.

##### **5.2.1.2 Besluit algemene regels ruimtelijke ordening**

Deze omgevingsvergunning heeft geen betrekking op een van de nationale ruimtelijke belangen zoals verwoord in het Barro. Aanvullende maatregelen hoeven derhalve niet te worden getroffen.

#### **5.2.2    Provinciaal beleid en provinciale regelgeving**

##### **5.2.2.1 Structuurvisie 2010 - partiële herziening 2014**

Zoals uit onderstaand kaartje blijkt, valt het plangebied onder de 'stedelijke structuur' nader aangeduid als 'kernen in het landelijk gebied'.

In de kernen in het landelijk gebied met de bijbehorende zoekgebieden voor verstedelijking wordt de lokale behoefte voor verstedelijking opgevangen (wonen, werken en voorzieningen).

Ontwikkelingen binnen 'kernen in het landelijk gebied' dienen qua maat en schaal te passen bij de kern. Daarnaast is zorgvuldig ruimtegebruik een voorwaarde bij het zoeken naar ruimte voor nieuwe verstedelijking.

De kernen binnen het landelijk gebied bouwen voor de eigen woningbehoefte volgens het principe van 'migratiedsaldo-nul'. De provincie stuurt hier op concentratie van verstedelijking.

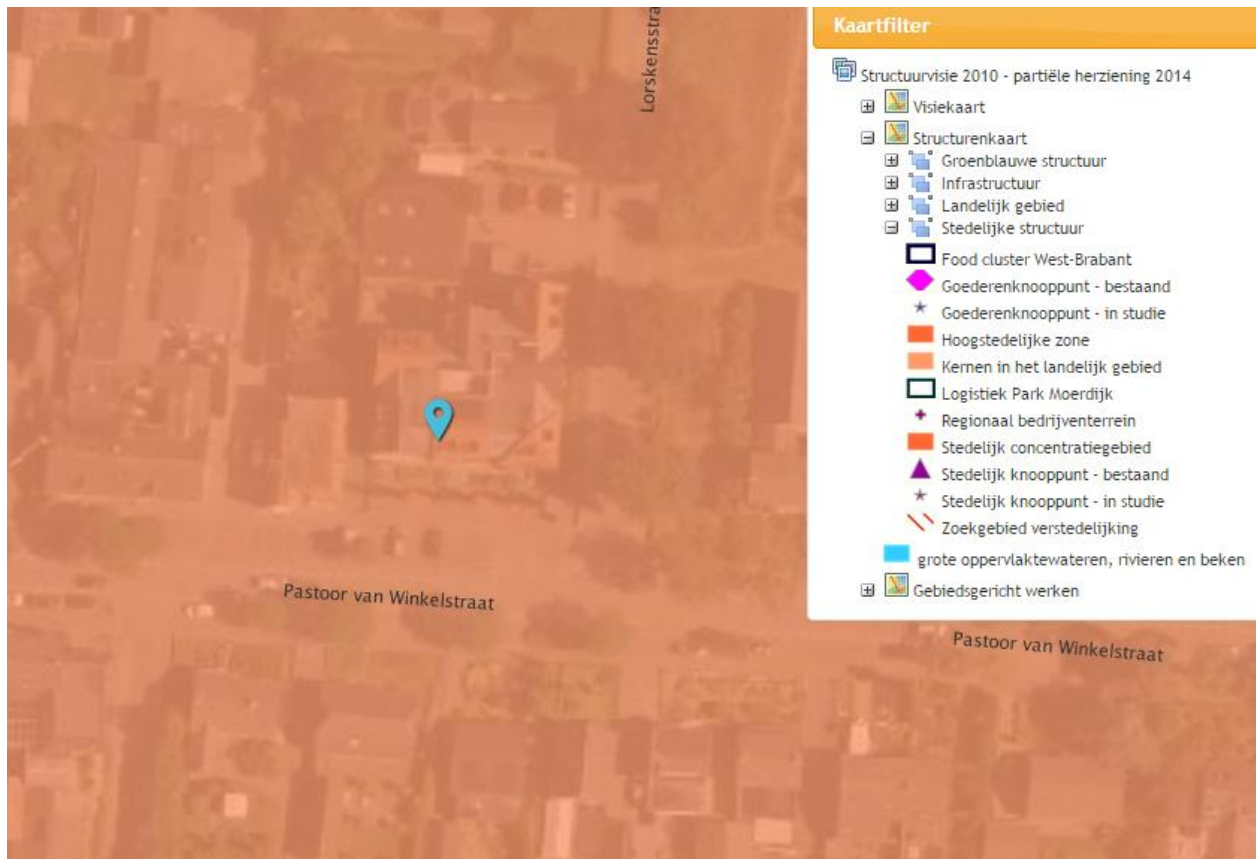

*Uitsnede Structuurvisie 2010 – partiële herziening 2014 (plangebied aangegeven met blauwe bolletje)*

## **Conclusie**

Geconcludeerd wordt dat met de realisatie van twee appartementen binnen een bestaand kantoorpand en in bestaand stedelijk gebied wordt voldaan aan de voorwaarde van zorgvuldig ruimtegebruik. Omdat er met de ontwikkeling geen nieuwbouw is beoogd, kan worden gesteld dat de beoogde appartementen qua maat en schaal passen bij de kern van Schaijk. Daarnaast is het centrumgebied een logische plek voor de toevoeging van appartementen. Geconcludeerd wordt dat de ontwikkeling niet in strijd is met de Structuurvisie 2010 – partiële herziening 2014.

### **5.2.2.2 Verordening ruimte 2014**

Zoals uit onderstaand kaartje blijkt, valt het plangebied onder de structuur 'bestaand stedelijk gebied, kern in landelijk gebied'.

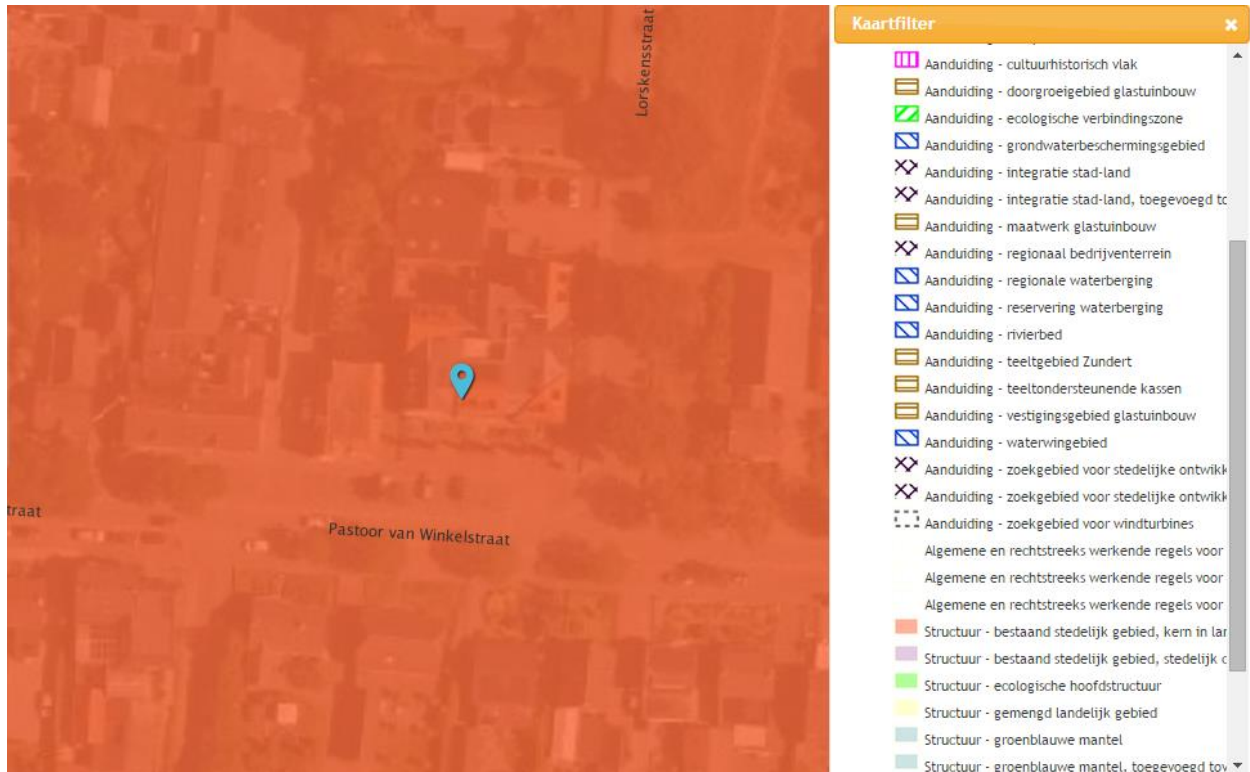

*Uitsnede Verordening ruimte 2014 (plangebied aangegeven met blauwe bolletje)*

Ten aanzien van de beoogde appartementen in het kantoorpand aan de Pastoor van Winkelstraat 39 is het volgende beleid uit de Verordening ruimte van toepassing:

### **Artikel 3.1 Zorgplicht voor ruimtelijke kwaliteit**

In hoofdstuk 2 onder art. 3.1 lid 1 is bepaald dat een ruimtelijke ontwikkeling gepaard gaat met een goede landschappelijke inpassing en er toepassing wordt gegeven aan het principe van 'zorgvuldig ruimtegebruik'.

### **Artikel 4.2 Stedelijke ontwikkeling**

Een bestemmingsplan dat voorziet in een stedelijke ontwikkeling is uitsluitend gelegen in bestaand stedelijk gebied.

### **Artikel 4.3 Nieuwbouw van woningen**

1. De toelichting bij een bestemmingsplan gelegen in bestaand stedelijk gebied dat voorziet in nieuwbouw van woningen bevat een verantwoording over de wijze waarop:
  - a. de afspraken die daarover zijn gemaakt in het regionaal ruimtelijk overleg bedoeld in artikel 37.4, onder b, worden nagekomen;
  - b. de beoogde nieuwbouw zich verhoudt tot de afspraken bedoeld onder a, en tot de beschikbare harde plancapaciteit voor woningbouw.
2. Onder harde plancapaciteit voor woningbouw als bedoeld in het eerste lid, onder b, wordt verstaan de capaciteit voor nieuw te bouwen woningen waarover een gemeente beschikt, die:
  - a. wordt uitgedrukt in aantallen woningen;
  - b. is opgenomen in een vastgesteld bestemmingsplan waarvan de bestemming nog niet is verwezenlijkt.

## Conclusie

Door realisatie van de appartementen binnen een bestaand kantoorpand wordt voldaan aan het aspect 'zuinig ruimtegebruik'. Ten aanzien van artikel 4.3 kan worden gesteld dat er op basis van de resultaten van regionaal overleg ten behoeve van de Structuurvisie en het daaraan gekoppelde woningbouwprogramma is besloten om tot toekenning van de wooncontingenten voor onderhavige ontwikkeling is overgegaan. Geconcludeerd wordt dat er dus sprake is van harde plancapaciteit. Geconcludeerd wordt dat de ontwikkeling niet in strijd is met de Verordening ruimte 2014.

## 5.2.3 Gemeentelijk beleid

### 5.2.3.1 Vervallen uitruilconstructie

Mede als gevolg van de nieuwe provinciale woningbehoefteprognose van oktober 2014 zijn de woningbouw mogelijkheden in Landerd weer toegenomen. De noodzaak voor het hanteren van de uitruilconstructie is hiermee komen te vervallen. Om die reden heeft de gemeenteraad op 11 december 2014 besloten de uitruilconstructie af te schaffen. Dit heeft ertoe geleid dat de gemeente Landerd onderhavig verzoek in behandeling heeft kunnen nemen.

### 5.2.3.2 Structuurvisie Landerd

In de structuurvisie is de gemeente onderverdeeld in 8 deelgebieden. Zoals uit onderstaand kaartje blijkt, valt het plangebied in deelgebied 'gemengd lint'.

Voor de beoogde appartementen is artikel 8.2.1 'Wonen – gemengd lint' van de Structuurvisie Landerd relevant.



Ligging in deelgebied 'gemengd lint' (plangebied rood omlijnd)

### **8.2.1 Wonen – gemengd lint**

Het beleid in gemengde linten is erop gericht om de karakteristieke menging van functies te handhaven. Deze linten kenmerken zich door een diversiteit van functies die in de loop van de tijd een verschuiving laat zien. Historisch gezien is er in deze linten vaak nog bedrijvigheid aanwezig. Kenmerkende voorbeelden zijn bijvoorbeeld een transportbedrijf of een bouwbedrijf. Deze functies zijn, vanwege de hinder, veelal verdwenen. Een mix van wonen, werken (aan huis) en kleinschalige voorzieningen blijft echter bestaan.

De gemeente wil aan wonen in de gemengde linten medewerking verlenen, onder de volgende voorwaarden:

- Het initiatief past binnen de gemeentelijke woningbouwopgave;
- Er is sprake van grondgebonden woningen;
- Het initiatief lost de parkeervraag binnen de kaders van het gemeentelijk parkeerbeleid op eigen terrein op; wanneer dat niet mogelijk is levert het initiatief een bijdrage aan het gemeentelijk fonds “Verkeer en parkeren”.

### **Conclusie**

Met de realisatie van de twee beoogde appartementen met een verkoopprijs behorende tot de klasse €170.000 - €250.000 wordt ingespeeld op de resultaten van de woonwensen voor de kern Schaijk. Hierdoor kan worden gesteld dat het initiatief past binnen de gemeentelijke woningbouwopgave en daardoor voldoet aan de eerste voorwaarde voor nieuwvestiging binnen het gemengde lint zoals hier boven beschreven. Doordat beide beoogde appartementen een rechtstreeks toegankelijk zijn vanaf de buitenruimte wordt voldaan aan de tweede voorwaarde. Daarnaast worden de benodigde 4,0 parkeerplaatsen op het eigen terrein opgevangen waardoor tevens wordt voldaan aan de derde en laatste voorwaarde. Geconcludeerd wordt dat de ontwikkeling niet in strijd is met de Structuurvisie Landerd.

### **5.2.3.3 Vigerende planologische situatie**

Het plangebied is gelegen binnen het vigerende bestemmingsplan ‘Kom Schaijk – 2014’, dat door de raad van de gemeente Landerd is vastgesteld d.d. 3 juli 2014.

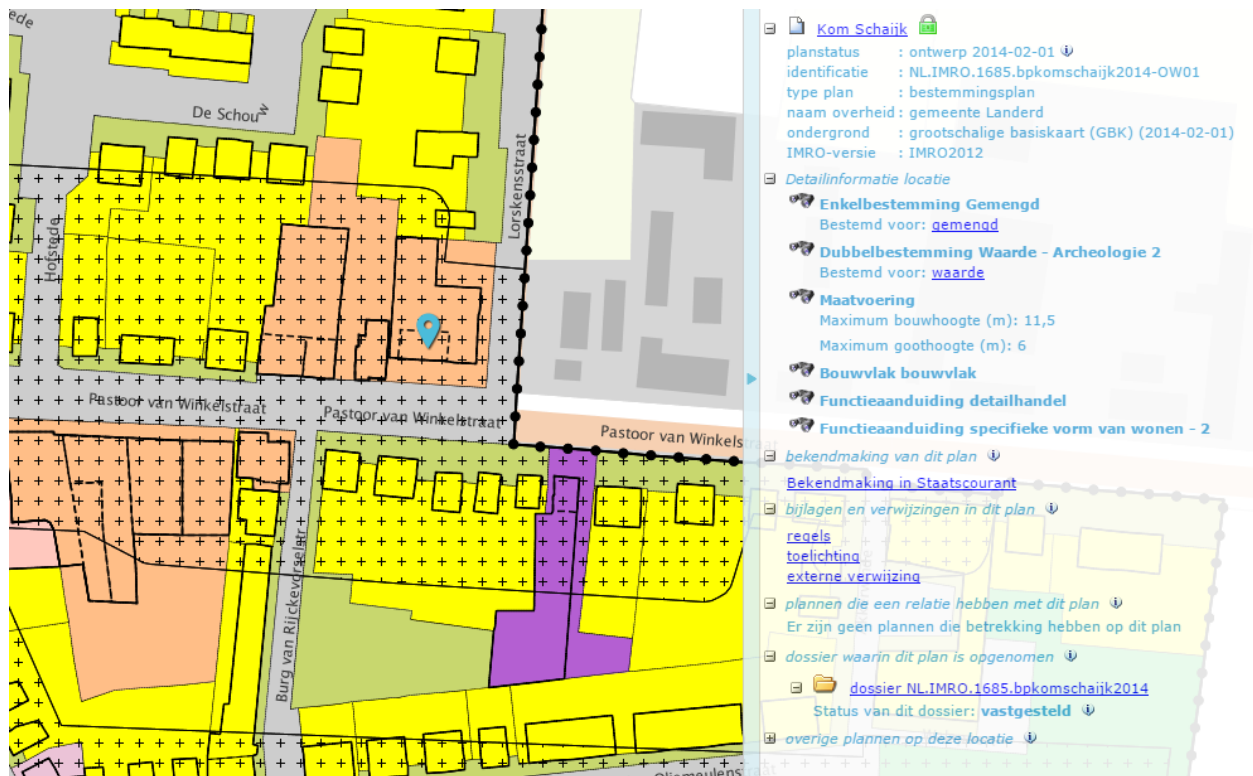

Ligging plangebied in bestemmingsplan 'Kom Schaijk' (plangebied aangegeven met blauwe bolletje)

Het plangebied ligt binnen enkelbestemming 'Gemengd' met dubbelbestemming 'Waarde – Archeologie 2' en functieaanduiding 'specifieke vorm van wonen – 2' en 'detailhandel'. Op grond hiervan is uitsluitend op de verdiepingen één woning toegestaan.

## Conclusie

Om de beoogde appartementen mogelijk te maken, dient buitenplans te worden afgeweken.

## 5.3 Milieu- en omgevingsaspecten

Ruimtelijke ontwikkelingen kunnen invloed hebben op het milieu en de omgeving. Daarom wordt op de volgende aspecten ingegaan:

- bedrijven en milieuzonering;
- bodem;
- externe veiligheid;
- geurhinder: agrarisch;
- geur: industrieel;
- luchtkwaliteit;
- verkeer en parkeren;
- straling;
- water;
- weg-, spoor-, en industrielawaai;
- veehouderij en volksgezondheid;
- trillingen.

### 5.3.1 Bedrijven en milieuzonering

Een goede ruimtelijke ordening voorkomt hinder en gevaar. Dit kan door voldoende afstand te houden tussen milieubelastende activiteiten van bedrijven en gevoelige functies, zoals woningen. Het doel van milieuzonering is om de kwaliteit van het woon- en leefmilieu te handhaven en te bevorderen. Daarnaast kan milieuzonering bedrijven voldoende zekerheid bieden om hun activiteiten duurzaam uit te kunnen voeren. De handreiking *Bedrijven en milieuzonering* van de Vereniging van Nederlandse Gemeenten (VNG) geeft richtafstanden om de milieuzonering van bedrijven te kunnen bepalen.

#### Conclusie

De beoogde appartementen betreffen gevoelige objecten in het kader van bedrijven en milieuzonering. Hiertoe dient rekening te worden gehouden met de afstand tot bestaande bedrijven. In de nabije omgeving van het plangebied zijn geen bedrijven gelegen. Gesteld wordt dat door realisatie van de beoogde appartementen geen bestaande bedrijven worden belemmerd in hun bedrijfsvoering of een eventuele toekomstige uitbreiding. Geconcludeerd wordt dat het aspect 'bedrijven en milieuzonering' geen belemmering vormt voor de voorgenomen ontwikkeling.

### 5.3.2 Bodem

Op basis van artikel 3.1.6 van het Besluit ruimtelijke ordening en artikel 3.2 van de Algemene wet bestuursrecht, moet in planvorming rekening gehouden worden met de bodemkwaliteit in relatie tot de gewenste functies. In de Bouwverordening van de gemeente Landerd staat dat onder bepaalde omstandigheden het oprichten van gebouwen pas kan plaatsvinden als de bodem geschikt is (of geschikt is gemaakt) voor het beoogde doel. Om die reden dient bij veel nieuwbouwactiviteiten de bodemkwaliteit door middel van onderzoek te worden vastgesteld. Aangesloten dient ook te worden bij de Nota Bodembeleid van de gemeente Landerd.

#### Conclusie

Gezien het feit dat in het onderhavige bouwplan sprake is van realisatie van twee appartementen in een bestaand kantoorpand waarbij geen grondroering plaatsvindt, kan worden gesteld dat er in dit geval van een bodemonderzoek geen sprake behoeft te zijn. Geconcludeerd wordt dat het aspect 'bodem' geen belemmering vormt voor de voorgenomen ontwikkeling.

### 5.3.3 Externe veiligheid

Externe veiligheid gaat over het beheersen van de risico's die mensen lopen door opslag, productie, gebruik en vervoer van gevaarlijke stoffen in hun omgeving.

Middels onderstaand kaartfragment, zijn de volgende aspecten van externe veiligheid onderzocht:

- risicovolle inrichtingen;
- transport over weg, water en spoor;
- hogedrukaardgastransportleidingen en K1-, K2- en K3 brandstofleidingen;
- bovengrondse hoogspanningslijnen.

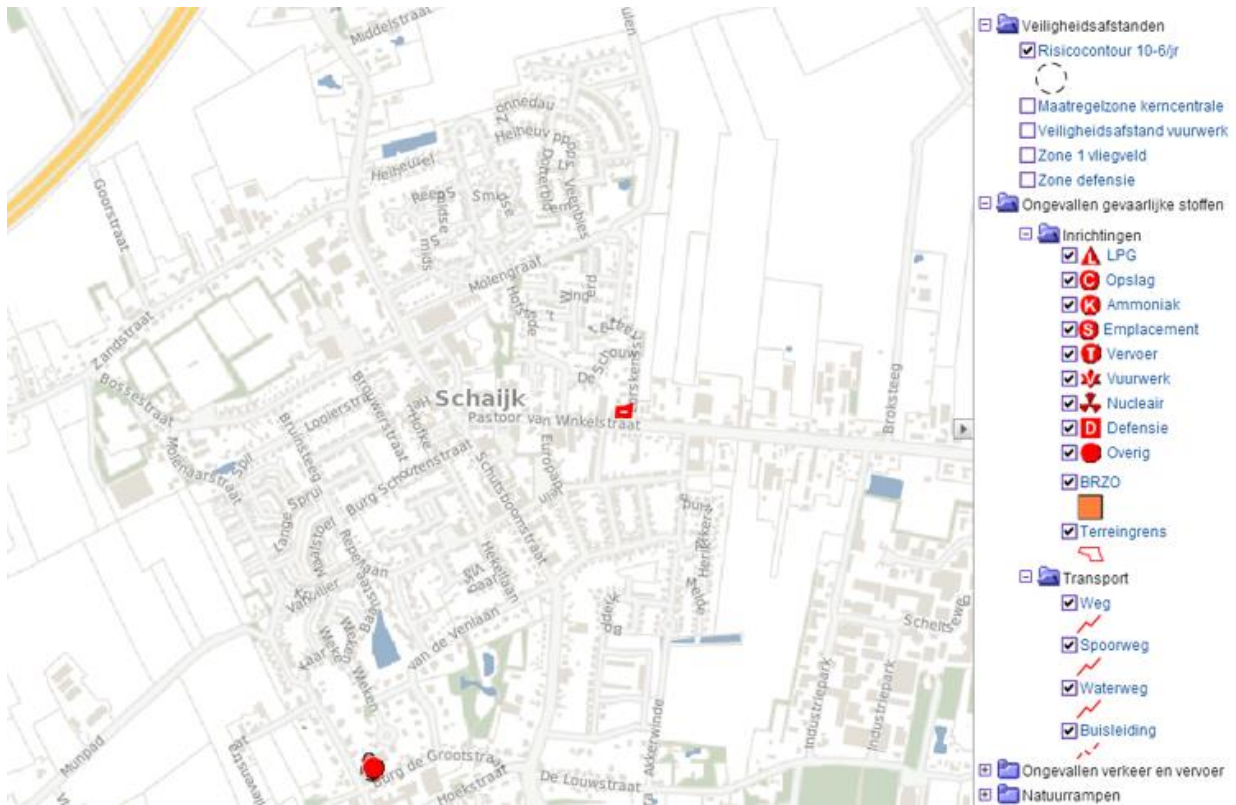

Uitsnede provinciale risicokaart (plangebied rood omlijnd)

### Risicovolle inrichtingen

In de omgeving van het plangebied is één risicovolle inrichting aanwezig. Het betreft Gashandel Van Schaijk aan de Burgemeester De Grootstraat 22. Echter ligt de inrichting op een dusdanig grote afstand dat deze geen invloed heeft op het plangebied.

### Risicovol wegtransport en transport via spoor- en waterwegen

Over de A50 en de provinciale weg N324 worden gevaarlijke stoffen vervoerd, voornamelijk LPG en Propaantransporten – vallende onder GF3 transporten. Ondanks een invloedsgebied van respectievelijk circa 1.280 en 1.000 meter levert het vervoer van gevaarlijke stoffen over deze wegen geen belemmering op voor het plangebied. Spoor- en waterwegen zijn niet aanwezig in het geïnventariseerde gebied.

### Risicovolle (buis)leidingen

In de nabijheid van het plangebied liggen geen hogedrukaardgastransportleidingen of K1-, K2-, K3-brandstofleidingen of bovengrondse hoogspanningslijnen.

### Conclusie

Duidelijk is dat er in de omgeving van het plangebied geen objecten zijn gelegen die in het kader van externe veiligheid dienen te worden beschouwd. Geconcludeerd wordt dat het aspect 'externe veiligheid' geen belemmering vormt voor de voorgenomen ontwikkeling.

### 5.3.4 Geurhinder: agrarisch

De Wet geurhinder en veehouderij (Wgv) is het beoordelingskader voor geur bij omgevingsvergunningen voor de activiteit milieu. Het Activiteitenbesluit milieubeheer bevat



vergelijkbare bepalingen voor agrarische bedrijven die geen omgevingsvergunning voor de activiteit milieu nodig hebben.

De gemeente Landerd stelde op basis van de Wgv een eigen geurbeleid op. Het geurbeleid bestaat uit twee delen. Dat zijn de Geurgebiedsvisie en de Verordening geurhinder en veehouderij 2014. De Verordening geurhinder en veehouderij 2014 is op 21 maart 2015 gewijzigd vastgesteld. De gemeente verdeelt daarin het grondgebied van de gemeente in gebieden met een eigen geurnorm. Met het geurbeleid wil de gemeente zowel de bescherming van de agrarische ondernemers borgen als de doorgang van gewenste ruimtelijke ontwikkelingen. Uiteindelijk is de meest wenselijke situatie bepaald, waarin zo veel mogelijk geurknelpunten kunnen worden opgelost.

Voor wat betreft geurhinder van veehouderijen moet bekeken worden of er niet iemand onevenredig in zijn belangen geschaad wordt (belang omliggende veehouderijen) en of er ter plaatse een goed woon- en leefklimaat kan worden gegarandeerd (belang geurgevoelig object).

De beoogde woningen dienen in het kader van de beoordeling van omliggende agrarische bedrijven aangemerkt te worden als geurgevoelige objecten.

### **Belang omliggende veehouderijen**

In de directe omgeving van het plangebied is aan de Pastoor van Winkelstraat 45 een veehouderij gevestigd. Het agrarisch bedrijf aan de Pastoor van Winkelstraat 45 heeft varkens op zijn vergunning staan waardoor dit bedrijf in beginsel een geurcontour heeft. De precieze ligging van de contour is niet in beeld gebracht en dus ook niet bekend. Echter zijn er tussen het plangebied en het betreffende agrarische bedrijf in dezelfde windrichting meerdere geurgevoelige objecten gelegen, zodat het agrarische bedrijf nooit verder beperkt kan worden door onderhavige ontwikkeling. De overige veehouderijen in de omgeving zijn nog verder weg gelegen en daarvoor geldt hetzelfde.

### **Conclusie**

Geconcludeerd wordt dat door realisatie van de beoogde appartementen geen omliggende agrarische bedrijven in hun ontwikkelingsmogelijkheden worden beperkt.

### **Goed woon- en leefklimaat**

Uit onderstaande uitsnede van de geurkaart behorende bij de geurgebiedsvisie met de huidige geurbelasting, blijkt dat het plangebied een randgeval betreft waar een achtergrondbelasting heerst van 6 – 14 ouE/m<sup>3</sup>. De achtergrondbelasting ter plaatse ligt namelijk op het randje van goed (lager of gelijk aan 10 ouE/m<sup>3</sup>) en niet goed (hoger dan 10 ouE/m<sup>3</sup>). Om een conclusie te kunnen trekken dient de feitelijke situatie beter te worden geanalyseerd.

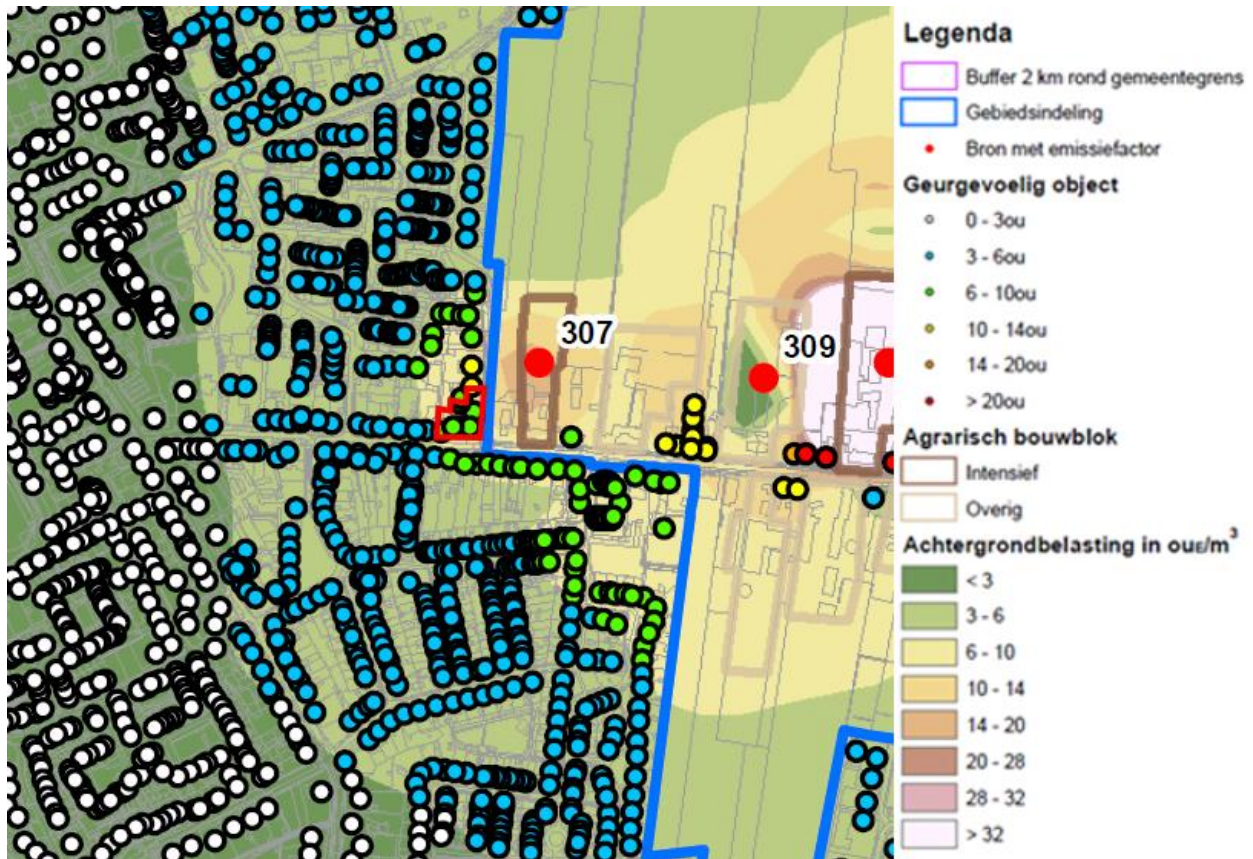

*Uitsnede geurkaart (plangebied rood omlind)*

### Analyse

De berekeningen en geurkaarten uit de geurgebiedsvisie zijn over het algemeen niet gedetailleerd genoeg en derhalve niet toereikend voor deze analyse. Het aantal emissiepunten per bedrijf wordt in de berekeningen namelijk teruggebracht tot één gemiddeld emissiepunt. Bij de veehouderij aan de Pastoor van Winkelstraat 45 is er in de feitelijke situatie echter ook maar sprake van één emissiepunt (zie onderstaande afbeelding). Het berekende emissiepunt komt in dit geval dus precies overeen met het feitelijke emissiepunt. Daarmee is bovenstaande kaart gedetailleerd genoeg om te kunnen concluderen dat de achtergrondbelasting in het plangebied niet hoger is dan 10 ouE/m<sup>3</sup>.

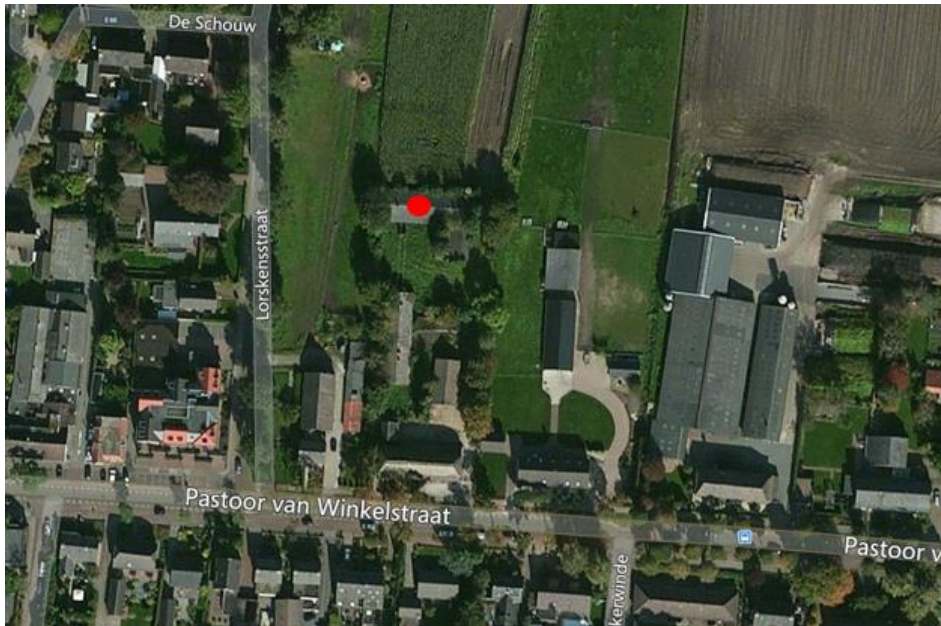

*Feitelijke situering emissiepunt Pastoor van Winkelstraat 13 (emissiepunt aangeduid met rode stip)*

## **Conclusie**

Op basis van het voorgaande wordt geconcludeerd dat het plangebied is gelegen binnen een gebied met een achtergrondbelasting van 6 - 10 ouE/m<sup>3</sup>. Hiermee is in het plangebied sprake van een goed woon- en leefklimaat. Geconcludeerd wordt dat het aspect 'geurhinder: agrarisch' geen belemmering vormt voor deorgenomen ontwikkeling.

### **5.3.5 Geur: industrieel**

Het aspect geur is van belang bij ruimtelijke besluiten waarbij één of meer geurgevoelige objecten in de buurt van bedrijvigheid gerealiseerd worden. Ook speelt het aspect geur een rol bij bedrijven die een geurbelasting veroorzaken op de woon- en leefomgeving. Het is van belang dat een goed woon- en verblijfklimaat ter plaatse gegarandeerd is. Dit is het belang van het geurgevoelige object. Daarnaast dient beoordeeld te worden of er niemand onevenredig in zijn belangen wordt geschaad. Dit zijn de belangen van bedrijvigheid en de omgeving. Wanneer de afstand tussen een geurgevoelig object en bedrijvigheid groot genoeg is, is het in het algemeen zo dat het woon- en leefklimaat als goed wordt aangemerkt en dat er niemand onevenredig in zijn belangen wordt geschaad.

Het Activiteitenbesluit milieubeheer is het wettelijke kader voor activiteiten waarvoor op grond van dat besluit een melding gedaan moet worden. Voor bedrijven die een omgevingsvergunning nodig hebben, ligt het beoordelingskader vast in de Nederlandse emissierichtlijn (NeR).

Het algemene uitgangspunt van het geurbeleid is het zoveel mogelijk beperken van geurhinder en het voorkomen van nieuwe hinder. Dit uitgangspunt vormt samen met het toepassen van Beste Beschikbare Technieken (BBT) de kern van het geurbeleid. Onderdeel van het geurbeleid is dat de lokale overheden de uiteindelijke afweging moeten maken zodat zij rekening kunnen houden met alle relevante belangen om tot een duurzame kwaliteit van de leefomgeving te komen. Het geurbeleid bestaat uit de volgende beleidslijnen:

- als er geen hinder is, zijn maatregelen niet nodig;

- als er wel hinder is, worden maatregelen getroffen op basis van het Beste Beschikbare Techniek-principe;
- de gemeente stelt vast welke mate van hinder acceptabel is.

Gemeenten en provincies zijn bevoegd om een eigen geurbeleid vast te stellen. De provincie Noord-Brabant heeft een eigen geurbeleid voor provinciale bedrijven. Dit is de Beleidsregel beoordeling geurhinder omgevingsvergunningen industriële bedrijven Noord-Brabant. De gemeente Landerd heeft geen eigen industrieel geurbeleid. Per situatie stelt de gemeente vast of er sprake is van een acceptabel geurniveau. Er zijn verschillen in het niveau van bescherming mogelijk. Voor een bedrijfswoning kan bijvoorbeeld een hogere geurbelasting gehanteerd worden dan voor aaneengesloten woonbebouwing.

### **Conclusie**

Ten zuidoosten van het plangebied ligt uitvaartzorg Van Tilburg aan de Pastoor van Winkelstraat 42b. Echter is dit geen geur producerend bedrijf waardoor industriële geurhinder geen beperkende factor is. Door de ruime afstand tussen het uitvaartbedrijf en het plangebied kan tevens worden gesteld dat het bedrijf niet in haar bedrijfsvoering wordt beperkt. Geconcludeerd wordt dat het aspect 'geurhinder: industrieel' geen belemmering vormt voor de voorgenomen ontwikkeling.

### **5.3.6 Luchtkwaliteit**

Het beleid en de regelgeving over luchtkwaliteit hebben tot doel om mensen te beschermen tegen de gezondheidseffecten van luchtverontreiniging. Ze bevatten luchtkwaliteitsnormen voor verschillende stoffen. Ruimtelijke plannen met mogelijke gevolgen voor de luchtkwaliteit dienen getoetst te worden aan afdeling 5.2 van de Wet milieubeheer. Deze wet bevat grenswaarden voor de stoffen zwaveldioxide, stikstofdioxide, stikstofoxiden, fijn stof, lood, benzeen en koolmonoxide in de buitenlucht. In Nederland zijn de maatgevende luchtverontreinigende stoffen stikstofdioxide (NO<sub>2</sub>) en fijn stof (PM<sub>10</sub>). Overschrijding van de grenswaarden van andere stoffen komt bijna niet voor. De wet maakt onderscheid tussen kleine en grote ruimtelijke projecten.

Kleine projecten verslechteren de luchtkwaliteit niet 'in betekende mate' (NIBM). Deze projecten hoeven niet meer beoordeeld te worden op luchtkwaliteit. Ze zijn namelijk zo klein dat ze geen wezenlijke invloed hebben op de luchtkwaliteit. Er is geen belemmering als een klein project niet of nauwelijks bijdraagt aan luchtverontreiniging, óók niet in overschrijdingsgebieden (gebieden met teveel luchtvervuiling). De ministeriële Regeling NIBM geeft aan in welke gevallen een nieuw project in ieder geval een NIBM-project is. Dit is bijvoorbeeld het geval als er minder dan 500 woningen worden gebouwd bij minimaal één ontsluitingsweg, of minder dan 1.000 woningen bij twee ontsluitingswegen.

Het Besluit gevoelige bestemmingen (luchtkwaliteitseisen) beperkt de vestiging van zogeheten gevoelige bestemmingen, zoals een school, in de nabijheid van provinciale en rijkswegen. Het besluit is gericht op bescherming van mensen met een verhoogde gevoeligheid voor fijn stof (PM<sub>10</sub>) en stikstofdioxide (NO<sub>2</sub>), met name kinderen, ouderen en zieken. Daartoe voorziet het besluit in zones waarbinnen luchtkwaliteitsonderzoek nodig is: 300 meter aan weerszijden van rijkswegen en 50 meter langs provinciale wegen, gemeten vanaf de rand van de weg. Waar in zo'n onderzoekszone de grenswaarden voor PM<sub>10</sub> of NO<sub>2</sub> (dreigen te) worden overschreden, mag het totale aantal mensen dat hoort bij een gevoelige bestemming niet toenemen. Dit wordt bereikt door op zo'n plek de vestiging van bijvoorbeeld een school niet toe te staan. Bij

uitbreidingen van bestaande gevoelige bestemmingen is een eenmalige toename van maximaal 10% van het totale aantal blootgestelden toegestaan. De volgende gebouwen met de bijbehorende terreinen zijn een gevoelige bestemming: scholen, kinderdagverblijven, en verzorgings-, verpleeg- en bejaardentehuizen. Het gaat hierbij niet om bestemmingen in de meest enge zin van het woord, maar om alle vergelijkbare functies, ongeacht de exacte aanduiding ervan in bestemmingsplannen en andere besluiten. Van doorslaggevend belang is de (voorziene) functie van het gebouw en het bijbehorende terrein. In de context van dit besluit worden ziekenhuizen, woningen en sportaccommodaties dus niet als gevoelige bestemming gezien. Wel is het in het kader van een goede ruimtelijke ordening van belang om ervoor te zorgen dat er zo min mogelijk mensen blootgesteld worden aan een verminderde luchtkwaliteit.

De gemeente Landerd heeft geen eigen regelgeving en beleid over luchtkwaliteit.

### **Conclusie**

De beoogde appartementen aan de Pastoor van Winkelstraat 39 dragen niet in betekenende mate bij aan een verslechtering van de luchtkwaliteit. Geconcludeerd wordt dat het aspect 'luchtkwaliteit' geen belemmering vormt voor de voorgenomen ontwikkeling.

### **5.3.7 Water**

Het Besluit ruimtelijke ordening (Bro) verplicht een watertoets voor ruimtelijke plannen waarin waterbelangen spelen. De watertoets omvat het gehele proces van vroegtijdig informeren, adviseren, afwegen en uiteindelijk beoordelen van de in ruimtelijke plannen voorkomende waterhuishoudkundige aspecten. Het doel van de watertoets is het evenwichtig meewegen van de waterbelangen in het ruimtelijke planvormingsproces om te komen tot een veilig, gezond en duurzaam watersysteem. Zowel kwantiteit als kwaliteit zijn daarbij belangrijk. Het benutten van kansen en het combineren van functies wordt hierbij nagestreefd.

### **In Brabant één keur**

Op 3 maart 2015 is de keur van waterschap Aa en Maas gewijzigd. De 'oude' keur is daarbij vervangen door een nieuwe keur die geldt voor alle drie de Brabantse waterschappen. In deze keur zijn de regels beter op elkaar afgestemd en vereenvoudigd tot één keur in heel Brabant. Bij deze nieuwe keur ligt de nadruk meer op wat mag dan wat niet mag. Daarnaast is er in minder gevallen een vergunning nodig dan voorheen en volstaat vaak met een melding.

### **Hydrologisch neutraal ontwikkelen**

In de nieuwe keur is er nogal wat gewijzigd in het HNO beleid. Tot nu toe werd de wateropgave bepaald met de HNO tool. Deze is echter komen te vervallen.

#### *Verhardingstoename tot 2.000 m<sup>2</sup>*

In de nieuwe keur zijn ontwikkelingen met een verhardingstoename tot 2.000 m<sup>2</sup> vrijgesteld van compensatie omdat er, vanuit het watersysteem geredeneerd, geen aanleiding bestaat om onder deze oppervlaktemaat compenserende maatregelen te eisen. Echter zal het regelmatig voorkomen dat op basis van gemeentelijke eisen toch een hemelwatervoorziening wordt verlangd. Bovendien kan een voorziening wenselijk zijn om eventuele wateroverlast ter plaatse te voorkomen.

### *Gevoeligheidsfactor*

Afhankelijk van kenmerken van het beïnvloedingsgebied wordt een gevoeligheidsfactor toegepast. Naarmate de gevoeligheid van een gebied of oppervlaktewaterstelsel voor de gevolgen van piekafvoeren lager is, is minder compensatie nodig. Voor gebieden worden er drie gevoeligheidsfactor waarden gehanteerd:  $\frac{1}{4}$  (droge gebieden met een GHG groter dan 80 cm-mv),  $\frac{1}{2}$  (GHG 40 – 80 cm-mv) en 1 (natte gebieden met een GHG kleiner dan 40 cm-mv). Welke gevoeligheidsfactor van toepassing is, kan worden afgelezen van de op 26 februari 2015 vastgestelde kaart 'Algemene regels versnelde afvoer regenwater door verhard oppervlak' van waterschap Aa en Maas.

### *Verhardingstoename van 2.000 m<sup>2</sup> tot 10.000 m<sup>2</sup>*

Voor ontwikkelingen met een verhardingstoename tussen 2.000 m<sup>2</sup> en 10.000 m<sup>2</sup> is de volgende rekenregel opgenomen: benodigde compensatie (m<sup>3</sup>) = toename verhard oppervlak (m<sup>2</sup>) \* gevoeligheidsfactor \* 0,06 (m).

### *Verhardingstoename boven 10.000 m<sup>2</sup>*

Voor ontwikkelingen met een verhardingstoename van meer dan 10.000 m<sup>2</sup> gelden geen algemene regels, maar de beleidsregels.

## **Toetsing**

### *Grondwater*

Onderhavige ontwikkeling behelst geen grondwerkzaamheden waardoor het aspect grondwater niet nader hoeft te worden beschouwd.

### *Vuilwater*

Door de toevoeging van de 2 appartementen zal er meer vuilwater vrijkomen. Het vuilwater van de appartementen wordt aangesloten op het gemeentelijke riool.

### *Regenwater*

De beoogde appartementen worden inpandig gerealiseerd waardoor het verhard oppervlak van het gebouw niet wijzigt.

## **Conclusie**

Met de ontwikkeling is geen belang van het waterschap gemoeid. Waterschap Aa en Maas heeft dan ook geen op- of aanmerkingen op het plan.

Uit zorg voor een goede kwaliteit van het grond- en oppervlaktewater zullen bij de bouw geen uitlogende materialen worden gebruikt.

### **5.3.8 Geluid**

Het is van belang om mensen te beschermen tegen geluidshinder en tegen nadelige gezondheidseffecten door geluid. Het belangrijkste wettelijke kader hiervoor is de Wet geluidshinder (Wgh). Ook de Wet ruimtelijke ordening (Wro) en de Wet algemene bepalingen omgevingsrecht (Wabo) spelen een rol. Op basis van die wetten dient namelijk ook voor het aspect geluid altijd aan een goede ruimtelijke ordening te worden voldaan.

In situaties waarop de Wgh niet van toepassing is, is de bescherming tegen geluid verzekerd doordat er sprake moet zijn van een goede ruimtelijke ordening. Dit is bijvoorbeeld het geval

rond wegen waar maximaal 30 km/uur gereden mag worden of bij bedrijven die niet op geluidsgenezoneerde bedrijventerreinen liggen.

Voor alle functies die gevoelig zijn voor geluid dient in het kader van een goede ruimtelijke ordening bepaald te worden of er na realisering van de ruimtelijke ontwikkeling sprake is van een aanvaardbaar woon- en leefklimaat.

Het plangebied is gelegen in een gebied waar een maximum rijsnelheid van 30 km/uur van toepassing is. Hierdoor is het gestelde in de Wet geluidhinder niet van toepassing. Wel is onderzoek gedaan naar de geluidbelasting van omliggende wegen om te kunnen beoordelen of sprake is van een goed woon- en leefklimaat. Dit betreffen de wegen Pastoor van Winkelstraat, Lorskensstraat en de Burgemeester Rijckevorselstraat.

Andere wegen zijn of op een grotere afstand gelegen, worden afgeschermd door reeds aanwezige bebouwing of hebben een lage verkeersintensiteit waardoor deze niet relevant zijn. Het onderzoek is uitgevoerd door GO-consult en is als bijlage opgenomen.

### **Conclusie**

Ten aanzien van een beoordeling in het kader van een goede ruimtelijke ordening is de geluidskwaliteit vastgesteld. Ter hoogte van de appartementen heerst aan de zuidzijde een “matig” en aan de noordzijde een “goed” woon- en leefklimaat. Geconcludeerd wordt dat het aspect ‘geluid’ geen belemmering vormt voor de voorgenomen ontwikkeling.

### **5.3.9 Volksgezondheid**

#### **Algemeen**

In het buitengebied van de gemeente Landerd is een aanzienlijk aantal veehouderijen aanwezig. Deze bedrijven zorgen voor werkgelegenheid en voedsel. De maatschappelijke waardering voor producten uit deze sector staat echter onder druk. De Q-koortsuitbraak en affaires met voedsel fraude hebben daar aanleiding toe gegeven.

De gemeente Landerd hecht veel waarde aan de relatie tussen veehouderijen en het aspect volksgezondheid. De discussie over de relatie tussen het aspect volksgezondheid en de veehouderij is nog niet afgerond. Er wordt landelijk hard gewerkt aan meer wetenschappelijk onderbouwd onderzoek, waardoor het aspect volksgezondheid in relatie tot veehouderijen beter moet kunnen worden meegewogen bij de besluitvorming over ruimtelijke besluiten. Hierna wordt ingegaan op het advies van de Gezondheidsraad, het standpunt van het kabinet en mogelijkheden om het aspect volksgezondheid bij veehouderijen zo goed mogelijk mee te kunnen wegen in de besluitvorming. Vervolgens wordt inzichtelijk gemaakt hoe de hier voorgestane ruimtelijke ontwikkeling zich verhoudt tot het aspect volksgezondheid.

#### **Advies Gezondheidsraad**

Op 30 november 2012 verscheen het onderzoek van de Gezondheidsraad genaamd Gezondheidsrisico's rond veehouderijen. De Gezondheidsraad wijst op verschillende risico's van de intensieve veehouderij voor de volksgezondheid. Omdat er onvoldoende wetenschappelijke kennis is over de gezondheidsrisico's van veehouderijen kunnen er volgens de Gezondheidsraad nog geen gefundeerde keuzes worden gemaakt over algemene afstandscriteria of andere normen worden gesteld. Hiervoor is extra onderzoek nodig. Wel meent de Gezondheidsraad dat voor endotoxinen (celwandresten van bacteriën) een algemeen afstandscriterium kan worden aangehouden, namelijk 250 meter van de intensieve veehouderij tot woningen. Ook wordt de mogelijkheid geopperd om een gezondheidskundige advieswaarde

toe te passen voor endotoxinen van 30 EU/m<sup>3</sup> voor de algemene bevolking. De Gezondheidsraad concludeert samengevat echter ook dat minimumafstanden wel beleidsmatig, maar niet gezondheidkundig zijn te onderbouwen. Voor het toepassen van de gezondheidkundige advieswaarde is eveneens meer onderzoek nodig. Geurhinder kan volgens de Gezondheidsraad indirect aanleiding geven tot gezondheidsklachten en een reductie van de fijn stofemissies draagt volgens de Gezondheidsraad bij aan het terugdringen van gezondheidsrisico's van veehouderijen. De Gezondheidsraad stelt dat de relatie tussen gezondheidsrisico's voor omwonenden en de grootte van stallen nog onbekend is, met uitzondering van stallen met meer dan 1500 geiten tijdens de Q-koortsepidemie. De Gezondheidsraad adviseert gemeenten op lokaal niveau een kwalitatieve beoordeling van gezondheidsrisico's uit te voeren om tegemoet te komen aan de maatschappelijke onrust. Dit moet volgens de Gezondheidsraad tot stand komen met alle betrokken partijen in een transparant besluitvormingsproces onder verantwoordelijkheid van de gemeenten en met de GGD in een adviserende rol.

### **Kabinetsstandpunt**

Op 14 juni 2013 nam het kabinet een standpunt in over de omvang van de intensieve veehouderij en schaalgrootte. De inzet is verduurzaming van de landbouw en voedselvoorziening. De veehouderijsector wordt opgeroepen om maatschappelijke verantwoordelijkheid te nemen en te komen tot een zorgvuldige en duurzame veehouderij. Daarnaast is een aantal maatregelen genomen, onder andere om te komen tot het gebruik van minder antibiotica en verhoging van dierenwelzijn. Ook zet het kabinet uit het oogpunt van volksgezondheid in op het stellen van beperkingen aan het aantal dieren in bepaalde gebieden dan wel aan de omvang van stallen in bepaalde gebieden. Hiervoor kunnen echter nog geen normen geven. Vastgesteld is dat het nog ontbreekt aan voldoende wetenschappelijke onderbouwing voor de decentrale overheid om in specifieke gevallen grenzen aan de omvang van veehouderijen te kunnen stellen. Hier wordt een beter wettelijk kader voor opgesteld en aanvullend onderzoek voor uitgevoerd.

### **Beoordeling relatie volksgezondheid en voorgenomen ruimtelijke ontwikkeling**

Aan het aspect volksgezondheid is al eerder aandacht besteed in deze ruimtelijke onderbouwing. Zo is bijvoorbeeld al ingegaan op de relatie tussen de voorgenomen ruimtelijke ontwikkeling en het aspect geur.

### **Conclusie**

De afstand van het plangebied tot de dichtstbijzijnde veehouderij aan de Pastoor van Winkelstraat 45 bedraagt circa 80 meter. Hiertoe kan worden gesteld dat veehouderijen het woon- en leefklimaat ter plaatse van het plangebied niet beïnvloeden. Geconcludeerd wordt dat het aspect 'volksgezondheid' geen belemmering vormt voor de voorgenomen ontwikkeling.

#### **5.3.10 Trillingen**

Bij het aspect trillingen gaat het om de afweging of een ruimtelijke ontwikkeling leidt tot onevenredige hinder van personen door trillingen. Er kan echter ook sprake zijn van verstoring van activiteiten door trillingen. De overdracht van trillingen vindt plaats via de bodem. Weg- of railverkeer en industrie zijn de voornaamste veroorzakers van trillingen. Voor het aspect



trillingen dient aan een goede ruimtelijke ordening te zijn voldaan. Trillingen kunnen leiden tot schade aan gebouwen, hinder voor personen in gebouwen of storing aan apparatuur.

### **Conclusie**

De beoogde appartementen betreffen trillingsgevoelige objecten. Echter bevinden zich in de directe omgeving van het plangebied geen functies die trillingen veroorzaken. Geconcludeerd wordt dat het aspect 'trillingen' geen belemmering vormt voor de voorgenomen ontwikkeling.

## **5.4 Waarden**

Binnen het plangebied voorkomende waarden op het vlak van natuur, archeologie of cultuurhistorie dienen te worden gerespecteerd en beschermd, mogelijk zelfs bevorderd. Bij ontwikkelingen moet proactief rekening worden gehouden met de aanwezige waarden. Achtereenvolgens komen archeologie en cultuurhistorie aan bod.

### **5.4.1 Archeologie en cultuurhistorie**

#### **Algemeen**

De gemeenteraad stelde de Nota Archeologie gemeente Landerd en de Archeologische beleidskaart gemeente Landerd vast. Op provinciaal niveau moet rekening worden gehouden met de Verordening ruimte 2014 en de Cultuurhistorische waardenkaart 2010. Op grond van het Besluit ruimtelijke ordening moet beschreven worden op welke manier met de in het gebied aanwezige cultuurhistorische waarden en in de grond aanwezige of te verwachten monumenten rekening is gehouden.

#### **Archeologie**

Zoals op onderstaande uitsnede van de Archeologische beleidskaart van de gemeente Landerd te zien is, ligt het plangebied binnen categorie 3 'gebieden van hoge archeologische waarden'. Binnen deze categorie geldt een onderzoeksplicht bij een verstoringsdiepte van meer dan 50 cm en een verstoringsoppervlakte van meer dan 100 m<sup>2</sup>.

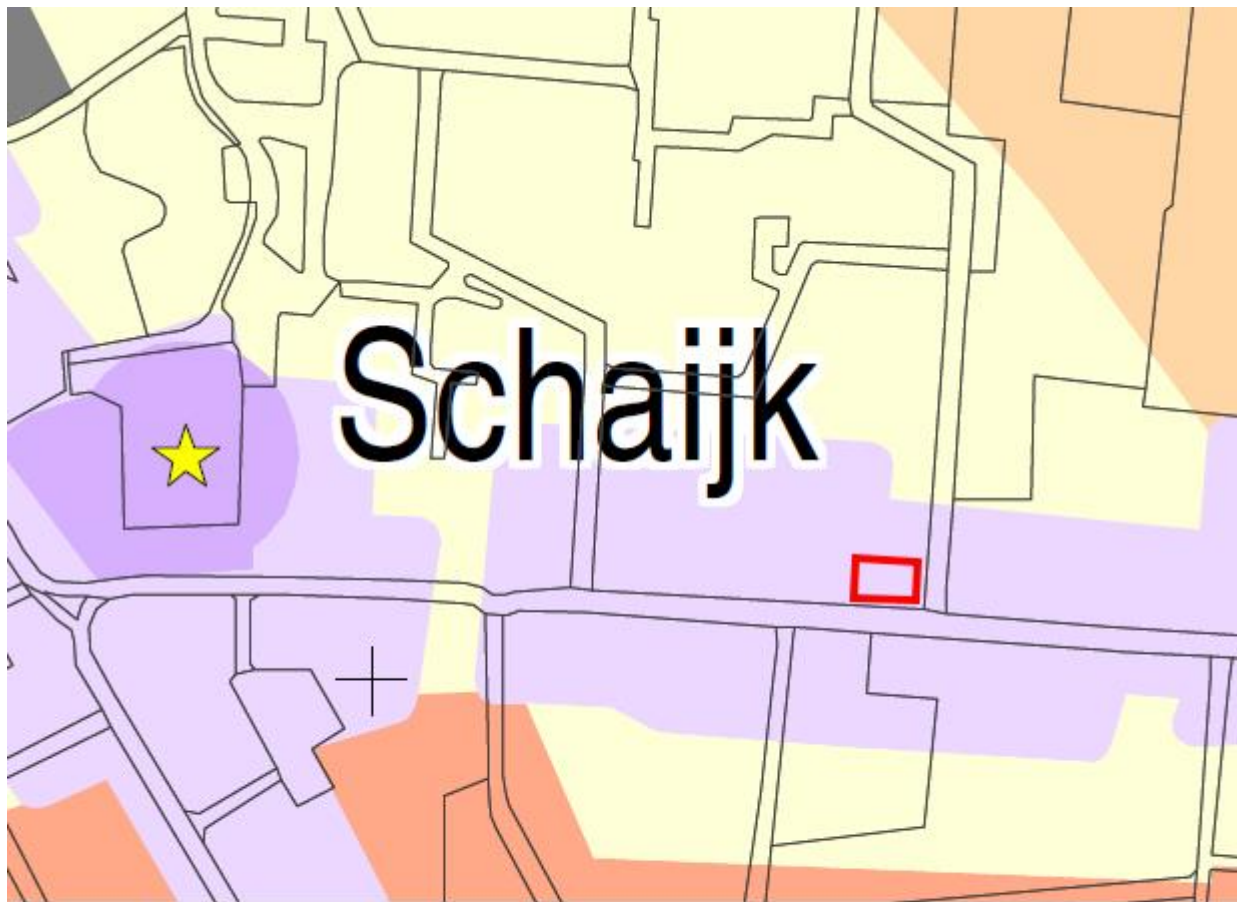

legenda

categorie	toelichting op de categoriën
	1 Categorie 1: niet van toepassing
	2 Categorie 2: gebieden van zeer hoge archeologische waarde en historisch geografische objecten met een archeologische relevantie Onderzoeksplicht bij een verstoringsdiepte van meer dan 50 cm en een verstoringsoppervlakte van meer dan 50 m <sup>2</sup> .
	3 Categorie 3: gebieden van hoge archeologische waarde Onderzoeksplicht bij een verstoringsdiepte van meer dan 50 cm en een verstoringsoppervlakte van meer dan 100 m <sup>2</sup> .
	4 Categorie 4: gebieden met een hoge archeologische verwachting Onderzoeksplicht bij een verstoringsdiepte van meer dan 50 cm en een verstoringsoppervlakte van meer dan 250 m <sup>2</sup> .
	5 Categorie 5: gebieden met een middelhoge archeologische verwachting en na-oorlogse woonwijken en industriegebieden die in een gebied van hoge archeologische verwachting liggen . Onderzoeksplicht bij een verstoringsdiepte van meer dan 50 cm en een verstoringsoppervlakte van meer dan 2500 m <sup>2</sup> .
	6 Categorie 6: gebieden met een lage archeologische verwachting Geen onderzoeksplicht
	7 Categorie 7: gebieden zonder een archeologische verwachting of archeologisch vrijgegeven Geen onderzoeksplicht

*Uitsnede Archeologische beleidskaart gemeente Landerd (plangebied rood omlind)*

### Cultuurhistorie

Gekeken naar de Cultuurhistorische waardenkaart van de provincie Noord-Brabant, bevinden zich geen cultuurhistorische waarden binnen het plangebied.

## **Conclusie**

Ten behoeve van de beoogde appartementen wordt enkel in pandig wat aangepast. Hierdoor zal de aanwezige bodem niet worden verstoord. Geconcludeerd wordt dat het aspect 'archeologie en cultuurhistorie' geen belemmering vormt voor de voorgenomen ontwikkeling.

### **5.4.2 Natuur**

#### **Algemeen**

Bij de bescherming van natuurwaarden gaat het enerzijds om soortenbescherming en anderzijds om gebiedsbescherming. Beschermd plant- en diersoorten ontleen hun bescherming aan opname in de Flora- en faunawet. Deze bescherming moet er toe leiden dat het voortbestaan van de soort niet in gevaar komt. De gebiedsbescherming is verankerd in de Natuurbeschermingswet 1998.

Naast de passieve bescherming van soorten biedt de Flora- en faunawet ook actief bescherming door Gedeputeerde Staten de bevoegdheid te geven om beschermde leefomgevingen vast te leggen waarbinnen bepaalde handelingen verboden zijn of slechts onder voorwaarden zijn toegestaan. Gedeputeerde Staten van Noord-Brabant hebben van deze bevoegdheid geen gebruik gemaakt.

#### **Natuurbeschermingswet 1998**

De bescherming van specifieke natuurgebieden is geregeld in de Natuurbeschermingswet 1998. Het gaat om de volgende gebieden:

- Natura 2000-gebieden;
- Beschermd Natuurmonumenten;
- Aangewezen gebieden ter uitvoering van verdragen of andere internationale verplichtingen zoals Wetlands.

De Natura 2000-gebieden zijn aangewezen op grond van de Vogel- en Habitatrichtlijn en genieten op basis daarvan wettelijke bescherming. Natura 2000 is een Europees netwerk van beschermde natuurgebieden. In Natura 2000-gebieden worden bepaalde diersoorten en hun natuurlijke leefomgeving beschermd om de biodiversiteit te behouden. In de gemeente Landerd zijn geen van de hiervoor genoemde gebieden aanwezig. Wel liggen dergelijke gebieden in de nabijheid van de gemeente Landerd.

Voor de Natura 2000-gebieden zijn aanwijzingsbesluiten opgesteld. In het aanwijzingsbesluit staat welke doelen worden nagestreefd voor een bepaald gebied, bijvoorbeeld welke soorten en leefomgevingen bescherming verdienen. Dit zijn de zogenaamde kwalificerende soorten en habitats. Vervolgens komt er in nauw overleg met betrokken partijen een beheerplan, waarin onder andere staat beschreven welke maatregelen nodig zijn om de doelen te behalen.

Voor plannen of projecten die een (significant) negatief effect hebben op de kwalificerende soorten of habitats van het betreffende gebied geldt een vergunningplicht. Dit is een Natuurbeschermingswetvergunning. Of een plan of project (significant) negatieve effecten heeft op kwalificerende soorten of habitats van een bepaald gebied moet op grond van de Natuurbeschermingswet worden getoetst aan de hand van een Habitattoets. Een Habitattoets kan de vorm hebben van een verslechteringsstoets (wanneer op voorhand significant negatieve effecten uit te sluiten zijn, maar negatieve effecten niet) of van een passende beoordeling (wanneer significant negatieve effecten niet op voorhand uit te sluiten zijn). Op deze manier is

in Nederland een zorgvuldige afweging gegarandeerd bij plannen of projecten die gevolgen kunnen hebben voor natuurgebieden.

In de meeste situaties is de provincie het bevoegde gezag voor de vergunningverlening. In sommige situaties is dit het ministerie van Economische Zaken, Landbouw en Innovatie (EL&I). Dit is geregeld in het Besluit vergunningen Natuurbeschermingswet 1998.

### **Ecologische hoofdstructuur**

Natuurgebieden in Nederland zijn erg versnipperd waardoor de biodiversiteit afneemt. De Ecologische hoofdstructuur (EHS) heeft als doel om natuurgebieden te vergroten en te verbinden. Door natuurgebieden te vergroten en te verbinden met hun omgeving, kunnen planten en dieren zich makkelijker verspreiden over meer gebieden. Hierdoor zijn deze gebieden beter bestand tegen negatieve milieu-invloeden. In grotere natuurgebieden kunnen bovendien meer soorten planten en dieren leven. De EHS is door het Rijk globaal begrensd, waarna de provincies de begrenzing gedetailleerd vastleggen. Ook in de gemeente Landerd is EHS aanwezig.

### **Conclusie**

Omdat de realisatie van de appartementen plaatsvindt binnen een bestaand kantoorpand behoeft geen flora- en fauna onderzoek plaats te vinden. Er worden immers geen bestaande natuurwaarden aangetast. Verder wordt gesteld dat het plangebied niet in een EHS ligt. Geconcludeerd wordt dat het aspect 'natuur' geen belemmering vormt voor de voorgenomen ontwikkeling.

## **5.5 Kwaliteitsverbetering van het landschap**

### **Algemeen**

Bij nieuwe ruimtelijke ontwikkelingen die niet voldoen aan de regels van het geldende bestemmingsplan moet de initiatiefnemer zorgen voor voldoende kwaliteitsverbetering van het landschap. Dit ligt vast in hoofdstuk 3 van de Verordening ruimte 2014. De gemeente Landerd heeft dit uitgewerkt in het Kwaliteitskader buitengebied gemeente Landerd, de Nota kwaliteitsverbetering. Deze nota geldt voor ontwikkelingen buiten bestaand stedelijk gebied. Bestaand stedelijk gebied is het gebied dat het bestaande ruimtebeslag van een kern bevat voor een samenhangende ruimtelijke structuur van stedelijke functies. Valt het plangebied binnen de EHS of betreft het een ruimte-voor-ruimte-woning of landgoed, dan is dit uitgangspunt niet van toepassing. De relevante regelingen voorzien zelf in de gewenste kwaliteitsverbetering.

### **Conclusie**

Het plangebied ligt binnen bestaand stedelijk gebied conform artikel 1.16 van de Verordening ruimte 2014. Kwaliteitsverbetering zoals hier bedoeld is niet van toepassing.

## **5.6 Defensie**

### **Algemeen**

Uit oogpunt van defensie kunnen er beperkingen gesteld worden aan ruimtelijke ontwikkelingen in een gebied. Deze beperkingen vloeien met name voort uit het Besluit algemene regels ruimtelijke ordening en de onderliggende regeling. Ook binnen de gemeente Landerd is dit het geval. Relevant zijn in dit geval:

- militaire terreinen;
- munitieopslagplaatsen;
- militaire luchtvaartterreinen;
- radarstations.

In de gemeente Landerd bevindt zich een springterrein. Dit terrein bevindt zich op de Reekse Heide ten zuiden van de kern Reek. Dit terrein wordt ook gebruikt voor de opslag van munitie. Net buiten de gemeente ligt vliegbasis Volkel. Hier vindt ook opslag van munitie plaats. Daarnaast bevindt zich op de vliegbasis een radarstation.

### **Militair terrein**

De gronden van het militaire terrein op de Reekse Heide, in landelijke regelgeving aangeduid als springterrein Schaijk, hebben de bestemming 'Maatschappelijk - militair terrein'. Er mogen geen bestemmingen opgenomen worden die een belemmering kunnen vormen voor de functionele bruikbaarheid van het terrein.

### **Munitieopslagplaatsen**

Voor de munitieopslagplaats ten zuiden van de kern Reek, in landelijke regelgeving aangeduid als springterrein Schaijk, geldt dat er geen bestemmingen mogen worden opgenomen die een belemmering kunnen vormen voor de functionele bruikbaarheid van het terrein. De munitieopslagplaats zelf heeft de bestemming 'Maatschappelijk - militair terrein'. Vanwege de opslag van munitie in Schaijk geldt er een risico-contour rondom de plaats waar munitie is opgeslagen. Binnen deze zone gelden beperkingen voor gebouwen met vlies- of gordijngewelconstructies en gebouwen met zeer grote glasoppervlakten waarin zich regelmatig mensen bevinden.

Direct ten zuiden van de gemeente Landerd ligt een munitieopslagplaats op de vliegbasis Volkel. Voor de munitieopslagplaats geldt dat er geen bestemmingen mogen worden opgenomen die een belemmering kunnen vormen voor de functionele bruikbaarheid van het terrein.

Rondom het terrein gelden risico-contouren (A-, B- en C-zone) waarbinnen bepaalde activiteiten beperkt of niet toegestaan zijn. De A-zone ligt direct rondom de munitieopslag. Hier zijn geen bebouwing en creaties toegestaan. Daarnaast zijn openbare wegen, parkeerterreinen, spoorwegen, druk bevaren waterwegen, parkeerterreinen of recreatieve voorzieningen en dergelijke niet toegestaan. Agrarisch grondgebruik is toegestaan mits zich slechts incidenteel personen in deze zone ophouden. In de B-zone zijn geen kwetsbare en beperkt kwetsbare objecten toegestaan. In de C-zone is het verboden gebouwen op te richten met vlies- of gordijngewelconstructies alsmede gebouwen met grote glasoppervlakten, waarin zich in de regel een groot aantal mensen bevindt.

### **Militair luchtvaartterrein**

Direct ten zuiden van de gemeente Landerd ligt vliegbasis Volkel. Het is voor het functioneren van deze vliegbasis van belang dat er geen bestemmingen worden opgenomen die een belemmering kunnen vormen voor de functionele bruikbaarheid van de vliegbasis.

Rondom de vliegbasis liggen geluidszones, een vogelbeperkingsgebied en een obstakelbeheergebied.

De geluidszones vallen deels binnen het grondgebied van de gemeente Landerd. Het betreft een Ke geluidszone en een dB(A) geluidszone.

#### *Geluidszones*

Een Ke geluidszone heeft betrekking op het Besluit geluidsbelasting grote luchtvaart en wordt gemeten in zogenaamde Kosteneenheden (Ke). In dit besluit staat wat de maximaal toelaatbare geluidsbelasting mag zijn rondom de vliegbasis. Deze zone zorgt ervoor dat er geen te hoge geluidsbelasting ontstaat vanwege de vliegbasis. Ook gelden er beperkingen binnen deze zone voor het oprichten van nieuwe geluidsgevoelige objecten.

Rondom het vliegveld geldt een 50dB(A) geluidscontour op grond van de Wet geluidhinder. Binnen deze contour is het niet zondermeer toegestaan om nieuwe geluidsgevoelige gebouwen op te richten.

#### *Vogelbeperkingsgebied*

Rondom de vliegbasis Volkel is een zone opgenomen waarbinnen het niet is toegestaan om gronden te gebruiken voor activiteiten die vogels aantrekken of kunnen aantrekken.

#### *Obstakelbeheergebied*

Om de vliegbasis Volkel ligt een obstakelbeheergebied. Binnen dit gebied gelden hoogtebeperkingen voor alle nieuw te realiseren objecten.

#### **Radarstation**

Direct ten zuiden van de gemeente Landerd ligt een radarstation. Dit radarstation bevindt zich op de vliegbasis Volkel. In een gebied rondom dit radarstation moet rekening worden gehouden met de functionele bruikbaarheid daarvan. Rondom het radarstation mogen geen bestemmingen opgenomen worden die het oprichten van bouwwerken mogelijk maken die door hun hoogte onaanvaardbare gevolgen kunnen hebben voor de werking van de radar. Het radarverstoringsgebied bestaat uit een cirkel met een straal van 15 nautische mijl (ongeveer 28 kilometer) gemeten vanaf de positie van de radar. De maximale hoogte van bouwwerken in het radarverstoringsgebied wordt bepaald door elke denkbeeldige rechte lijn die wordt getrokken vanaf een punt op de top van de radarantenne, oplopend met 0,25 graden tot 15 kilometer van de radarantenne. De hoogte van de antenne van Volkel is 49 meter boven NAP.

Voor de toppen van de wieken van windturbines geldt voor een gebied van 60 kilometer buiten de zone van 15 kilometer een maximale hoogte van 114 meter ten opzichte van NAP.

Van deze maximale bouwhoogte mag in beginsel niet worden afgeweken tenzij uit onderzoek blijkt dat de radar niet onevenredig wordt verstoord.

#### **Conclusie**

Het plangebied ligt niet in een van bovengenoemde beperkingsgebieden. Geconcludeerd wordt dat het aspect 'defensie' geen belemmering vormt voor de voorgenomen ontwikkeling.

#### **5.7 Ladder voor duurzame verstedelijking**

In artikel 3.1.6 van het Besluit ruimtelijke ordening (Bro) staat dat als een ruimtelijk plan een stedelijke ontwikkeling mogelijk maakt, voldaan moet worden aan een aantal extra voorwaarden. Een stedelijke ontwikkeling is een ruimtelijke ontwikkeling van een bedrijventerrein, een zeehaventerrein, kantoren, detailhandel, woningbouwlocaties of andere stedelijke voorzieningen.

Voor stedelijke ontwikkelingen dient te worden getoetst aan de zogenaamde ladder voor duurzame verstedelijking.

### **Conclusie**

Realisatie van de beoogde appartementen wordt aangemerkt als een stedelijke ontwikkeling. Hiertoe is de ontwikkeling getoetst aan de ladder voor duurzame verstedelijking. Voor ruimtelijke ontwikkelingen in stedelijk gebied dienen de volgende punten te worden doorlopen:

1. Eerst kijken of er vraag is naar een bepaalde nieuwe ontwikkeling;
2. Vervolgens kijken of het bestaande stedelijk gebied of bestaande bebouwing kan worden hergebruikt;
3. Mocht nieuwbouw echt nodig zijn, dan altijd zorgen voor een optimale inpassing en bereikbaarheid.

Uit de geactualiseerde woonvisie van de gemeente Landerd blijkt dat er vraag is naar appartementen met een verkoopprijs van €170.000 - €250.000. Hierdoor kan worden gesteld dat aan punt 1 van de ladder wordt voldaan. Omdat de realisatie van de appartementen plaatsvindt binnen een bestaand kantoorpand binnen het stedelijk gebied, kan worden gesteld dat tevens aan punt 2 wordt voldaan. Aangezien er geen sprake is van nieuwbouw, is punt 3 niet aan de orde. De beoogde appartementen zijn zowel bereikbaar via de Pastoor van Winkelstraat als via de Lorskensstraat. Geconcludeerd wordt dat het aspect 'ladder voor duurzame verstedelijking' geen belemmering vormt voor de voorgenomen ontwikkeling.

### **5.8 Milieueffectrapportage**

Voor dit project hoeft op grond van de Wet milieubeheer geen milieueffectrapport te worden gemaakt.

*Op 1 april 2011 wijzigde het Besluit milieueffectrapportage. De wijziging houdt in dat als nieuwe activiteiten of projecten mogelijk worden gemaakt, een afweging moet plaatsvinden of een m.e.r.-beoordeling nodig is of niet. Een m.e.r.-beoordeling is nodig als niet kan worden uitgesloten dat het betreffende project belangrijke nadelige gevolgen voor het milieu kan hebben op grond van de selectiecriteria zoals genoemd in bijlage III bij de EEG-richtlijn milieueffectbeoordeling. Die selectiecriteria hebben onder meer betrekking op de omvang van het project, de cumulatie met andere projecten en de aard van de omgeving.*

*Mede gelet op wat elders in deze ruimtelijke onderbouwing wordt opgemerkt over de afzonderlijke milieuaspecten, heeft het project geen belangrijke nadelige gevolgen voor het milieu in de zin van het Besluit milieueffectrapportage en de Europese richtlijn.*

## Hoofdstuk 6 Handhaving

### 6.1 Beleidskader

Het uitgangspunt voor handhaving is: *elke norm die het verdient te worden gesteld, verdient het ook te worden gehandhaafd*. De gemeente behartigt het algemeen belang, dat concreet wordt in de belangen van veiligheid, volksgezondheid, natuurlijk milieu en ruimtelijke kwaliteit. Deze belangen vragen om een actieve handhaving. Een goede handhaving start echter al bij het opstellen van beleid, regels en voorschriften. Om in dit verband op de regels en voorschriften van ruimtelijke plannen actief te kunnen handhaven moet voldaan zijn aan de volgende criteria:

- het opstellen van uitvoerbaar beleid en duidelijke regels of voorschriften;
- het verstrekken van duidelijke informatie op basis waarvan burgers en bedrijven hun keuzes kunnen maken;
- zorgen voor de naleving van regels door middel van toezicht en de inzet van handhavingsinstrumenten.

Als primaire verantwoordelijkheid van burgers en bedrijven wordt gezien:

- het aanvaarden van de consequenties van de eigen keuzes;
- nakoming van afspraken en naleving van regels.

In het Handhavingsbeleid fysieke leefomgeving Landerd 2011 - 2014 en het Handhavingsprogramma 2014 gemeente Landerd wordt het concrete belang van handhaving van regels en/of voorschriften van ruimtelijke plannen aangegeven. De negatieve effecten van niet-handhaving kunnen immers groot zijn, zoals schade aan natuur en ruimtelijke kwaliteit, financieel-economische schade en onveiligheid. Maar ook kunnen burgers en bedrijven worden benadeeld door illegale activiteiten van hun burens/omwonenden.

De ruimte in Nederland is schaars en iedereen heeft belang bij een goede woon-, werk- en leefomgeving. De kwaliteit hiervan wordt grotendeels in ruimtelijke plannen vastgelegd en die kwaliteit verdient het om te worden beschermd, onder meer door toezicht op naleving van de voorschriften en desnoods bestuursrechtelijke handhaving.

Het bestuurlijke belang van een adequate handhaving van ruimtelijke plannen is dus groot, maar dat geldt ook voor de individuele belangen van burgers en bedrijven.

### 6.2 Professionele handhaving en handhavingsprogramma

De gemeente Landerd voldoet aan de wettelijke kwaliteitscriteria voor een professionele handhavingsorganisatie. Elke vier jaar wordt er een Handhavingsbeleidsplan opgesteld waarin de prioriteiten voor de uitvoering worden vastgelegd. Dit gebeurt bij voorkeur na de aantreding van een nieuwe gemeenteraad en de vorming van een nieuw college van burgemeester en wethouders. Elk jaar wordt aan de hand van de probleem- of omgevingsanalyse en de prioritering een voortschrijdend programma gemaakt, waarin rekening wordt gehouden met nieuwe ontwikkelingen en de op dat moment concrete problematiek.

Handhaving van bouw- en gebruiksvoorschriften van ruimtelijke plannen is een vaste prioriteit in het programma.



## **Hoofdstuk 7                      Economische uitvoerbaarheid**

### **7.1      Planopzet**

Het plangebied is reeds in eigendom van de initiatiefnemer. Het plangebied betreft het kantoorpand aan de Pastoor van Winkelstraat 39. Binnen het kantoorpand zijn twee appartementen beoogd.

### **7.2      Financiële haalbaarheid**

De kosten die gemaakt worden bij de uitvoering van de ontwikkeling zijn beperkt tot in pandige aanpassingen, leges, de ruimtelijke procedure en bijbehorende onderzoeken. De initiatiefnemer zal deze kosten op zich nemen.

### **7.3      Kostenverhaal**

De kosten die gemaakt worden bij de uitvoering van de ontwikkeling en eventuele succesvolle planschadeclaims zijn voor rekening van de initiatiefnemer. De ontwikkeling heeft voor de gemeente geen negatieve financiële gevolgen.

## Hoofdstuk 8 Overleg en maatschappelijke uitvoerbaarheid

### 8.1 Inspraak

Het is noodzakelijk om inspraak te verlenen indien de wet daartoe verplicht. De Wet algemene bepalingen omgevingsrecht en de Algemene wet bestuursrecht verplichten het verlenen van inspraak bij de voorbereiding van een omgevingsvergunning niet. De gemeente is wettelijk niet verplicht om een voorontwerp van dit ruimtelijke plan te maken en daar een inspraakprocedure voor te volgen.

De gemeente Landerd heeft ook een eigen inspraakverordening, de Inspraakverordening gemeente Landerd 1994. Daarin staat dat er voor ruimtelijke plannen inspraak wordt geboden indien er ingrijpende gevolgen kunnen zijn voor ingezetenen en / of direct omwonenden. De gemeente heeft er in dit geval voor gekozen om **wel / geen** inspraakprocedure te doorlopen.  
**Reden wel / geen inspraak invullen.**

### 8.2 Vooroverleg

Op basis van artikel 6.18 van het Bor en artikel 3.1.1 van het Besluit ruimtelijke ordening wordt er vooroverleg gevoerd met de besturen van betrokken gemeenten en waterschappen en met die diensten van provincie en Rijk die betrokken zijn bij de zorg voor de ruimtelijke ordening, of die belast zijn met de behartiging van belangen die in het plan in het geding zijn. Hiertoe is vooroverleg gevoerd met:

- vooroverleginstantie 1
- vooroverleginstantie 2

De ingediende overlegreacties van bovengenoemde instanties zijn in het hiernavolgende samengevat en beantwoord. Vooropgesteld wordt dat overlegreacties of onderdelen daarvan die hierna niet of niet letterlijk zijn weergegeven wel degelijk bij de afweging betrokken zijn. De beantwoording is cursief weergegeven en vervolgens wordt per overlegreactie aangegeven hoe hierover besloten is.

#### 1. Vooroverleginstantie 1

Samenvatting overlegreactie

PM

Beoordeling reactie

PM

Besluit

PM

### 8.3 Uitgebreide voorbereidingsprocedure

Op basis van paragraaf 3.3 van de Wet algemene bepalingen omgevingsrecht wordt de uitgebreide voorbereidingsprocedure doorlopen. Dit betekent dat er een kennisgeving geplaatst dient te worden in een huis-aan-huisblad, op een website en in de Staatscourant. Daartoe wordt een kennisgeving geplaatst in het huis-aan-huisblad De Arena, op de gemeentelijke website en in de Staatscourant.

Het ontwerpbesluit en de daarbij behorende stukken zullen analoog zes weken ter inzage liggen. Tijdens die periode kan door iedereen een zienswijze naar voren gebracht worden tegen het ontwerpbesluit.