

Flora- en faunaquickscan voor nieuwbouw op de sportaccommodatie aan de Bossestraat 56 te Schaijk



**In opdracht van:
DAW (Bossestraat 56 Schaijk)**

juli 2011
J.P.M. Hovens en G. Lenstra



Tegelseweg 3
5951 GK Belfeld
Tel: 077-4642999
www.faunaconsult.nl

Inhoud

1	Inleiding.....	2
2	Beleidskader.....	3
2.1	Inleiding.....	3
2.2	Flora- en faunawet.....	3
2.3	Natuurbeschermingswet 1998.....	4
3	Werkwijze.....	6
3.1	Beschrijving van het plangebied.....	6
3.2	Veldinventarisatie.....	6
4	Resultaten inventarisatie.....	8
4.1	Resultaten beleidsinventarisatie.....	8
4.2	Resultaten veldinventarisatie.....	9
5	Effecten van de voorgenomen ingreep.....	10
5.1	De ingreep.....	10
5.2	Effecten op algemene beschermde soorten in het plangebied.....	10
5.3	Effecten op vogels.....	10
5.4	Effecten op vleermuizen.....	10
5.5	Effecten op Natura 2000 gebied en EHS.....	10
6	Consequenties vanuit de wet- en regelgeving.....	11
6.1	Flora- en faunawet.....	11
6.2	Overige regelgeving.....	11
	Literatuur.....	12

1 Inleiding

Onderzoeksvragen

DMV ARCHITECTEN heeft namens DAW Faunaconsult opdracht gegeven een flora- en faunaquickscan uit te voeren voor nieuwbouw op de sportaccomodatie aan de Bossestraat 56 te Schaijk.

Faunaconsult is gevraagd het volgende aan te geven:

- welke beschermde dieren en planten komen voor in het plangebied
- welke effecten heeft de voorgenomen ingreep
- kunnen negatieve effecten zoveel mogelijk worden gemitigeerd (verzacht)
- welke eventuele gevolgen zijn er met betrekking tot de Vogel- en Habitatrichtlijn, de Natuurbeschermingswet en de EHS en op welke wijze kunnen die worden gecompenseerd.

Leeswijzer

In hoofdstuk 2 wordt een beschrijving gegeven van het huidige beleidskader en van de Flora- en faunawet. Hoofdstuk 3 beschrijft het plangebied en de werkwijze van de inventarisaties van de natuurwaarden. In hoofdstuk 4 worden de resultaten van de beleids- en veldinventarisaties weergegeven en in hoofdstuk 5 de effecten van de voorgenomen ingreep op de aanwezige natuurwaarden. Hoofdstuk 6 behandelt de consequenties van wet- en regelgeving.

2 Beleidskader

2.1 Inleiding

In dit hoofdstuk wordt een toelichting gegeven op het natuurbeleid van de diverse overheden, dat van belang is bij de voorgenomen herinrichting van het plangebied. Het natuur- en soortenbeleid is in Nederland geregeld in de Wet op de Ruimtelijke Ordening, de Natuurbeschermingswet en de Flora- en faunawet. Hiermee wordt onder andere invulling gegeven aan de Europese wet- en regelgeving, zoals de Vogel- en Habitatrichtlijn.

2.2 Flora- en faunawet

De Flora- en faunawet (Stb. 1998, 402) is op 1 april 2002 in werking is getreden. Deze wet bundelt onder meer de bepalingen over soortenbescherming die voorheen in verschillende wetten waren opgenomen, namelijk de Vogelwet 1936, de Jachtwet, (de oude) Natuurbeschermingswet, de Nuttige Dierenwet 1914 en de Wet bedreigde uitheemse dier- en plantensoorten. De Flora- en faunawet richt zich op de bescherming van circa 500 plant- en diersoorten. Het gaat hierbij om alle inheemse zoogdieren (uitgezonderd bruine rat, zwarte rat en huismuis), alle inheemse vogelsoorten, alle amfibieën en reptielen, een aantal vissen en enkele bij AMvB (Stb. 523, 2000) speciaal aangewezen plant- en diersoorten. Uitgangspunt van de wet is het 'nee, tenzij' - beginsel. Slechts voor een beperkt aantal handelingen kan op basis van artikel 75 van de Flora- en faunawet ontheffing worden verleend van de verboden uit artikel 8 t/m 18 van de wet (voor zover hiervoor niet reeds op basis van een ander artikel vrijstelling of ontheffing kan worden verleend). Voorwaarde daarbij is dat met de voorgenomen activiteit geen afbreuk wordt gedaan aan een gunstige staat van instandhouding van de soort.

Kort gezegd worden de onder de Flora- en faunawet beschermde plant- en diersoorten in drie categorieën opgedeeld, met elk een ander regime wat betreft ontheffingen:

- algemene soorten (FF1);
- overige soorten (FF2);
- streng beschermde soorten (FF3).

De categorie 'algemene soorten' –zoals mol en konijn - is voor de meeste activiteiten vrijgesteld voor een ontheffingsaanvraag.

De categorie 'overige soorten' is eveneens voor de meeste activiteiten vrijgesteld voor een ontheffingsaanvraag, mits die activiteiten worden uitgevoerd op basis van een door het Ministerie van Landbouw, Natuur en Voedselkwaliteit (LNV) of het huidige Ministerie van EL&I (Economische zaken, Landbouw en Innovatie) goedgekeurde gedragscode. In zo'n code geeft een sector zelf aan welke gedragslijnen men volgt om het schaden van beschermde soorten zo veel mogelijk te voorkomen, bijvoorbeeld: altijd eerst inventariseren waar de soorten precies voorkomen en daar met de werkzaamheden rekening mee houden, bijvoorbeeld door een hol af te schermen of de standplaats van planten aan te geven. Voor ingrepen waarvoor geen goedgekeurde gedragscode bestaat, moet ten aanzien van verblijfplaatsen van beschermde soorten uit de categorie 'overige soorten', een ontheffing worden aangevraagd. Daarbij kan worden volstaan met een zogenaamde lichte toetsing. Dat houdt in dat de voorgenomen maatregelen 'geen afbreuk doen aan gunstige staat van instandhouding van de soort'.

De categorie 'streng beschermde soorten' omvat de soorten die worden genoemd in bijlage 4 van de Habitatrichtlijn of bijlage 1 van AMvB artikel 75 van de Flora- en faunawet. Voor de categorie 'streng beschermde soorten' wordt slechts in een beperkt aantal situaties een vrijstelling verleend. Voor bijlage 1 soorten wordt getoetst aan de volgende drie criteria (Ministerie van LNV, 2005):

- 1) er wordt geen afbreuk gedaan aan de gunstige staat van instandhouding van de soort
- 2) er is geen goed alternatief
- 3) de activiteit past binnen een van de hierna genoemde belangen:
 - Onderzoek en onderwijs;
 - Repopulatie en herintroductie;

- Bescherming van flora en fauna;
- Veiligheid van het luchtverkeer;
- Volksgezondheid of openbare veiligheid;
- Dwingende redenen van openbaar belang;
- Voorkomen van ernstige schade aan vormen van eigendom
- Belangrijke overlast veroorzaakt door dieren;
- Uitvoering van werkzaamheden in het kader van bestendig beheer en onderhoud in de landbouw en bosbouw;
- Bestendig gebruik;
- Uitvoering in het kader van ruimtelijke inrichting of ontwikkeling.

Deze drie criteria vormen de zg. uitgebreide toets en aan alle drie moet worden voldaan. Als het gaat om een ontheffingsaanvraag in het kader van ruimtelijke inrichting of ontwikkeling en het gaat om streng beschermde soorten en/of vogels, dan wordt extra getoetst op een vierde criterium:

4) de werkzaamheden moeten zodanig uitgevoerd worden dat er sprake is van ‘zorgvuldig handelen’

Voor ruimtelijke maatregelen kan men ten aanzien van streng beschermde soorten uit Bijlage IV van de Habitatrictlijn ontheffing krijgen op grond van belangen die zijn opgenomen in de Habitatrictlijn. Dat zijn:

- Bescherming van flora en fauna
- Volksgezondheid of openbare veiligheid
- Dwingende redenen van groot openbaar belang, met inbegrip van redenen van sociale of economische aard, en voor het milieu wezenlijke gunstige effecten.

Voor ruimtelijke maatregelen kan men ten aanzien van vogels ontheffing krijgen op grond van belangen die zijn opgenomen in de Vogelrichtlijn. Dat zijn:

- Bescherming van flora en fauna
- Veiligheid van het luchtverkeer
- Volksgezondheid of openbare veiligheid

2.3 Natuurbeschermingswet 1998

Natuurbeschermingswet 1998 beschermt verschillende soorten gebieden

De eerste Natuurbeschermingswet in Nederland dateert van 1967, deze wet maakte het mogelijk om natuurgebieden en soorten te beschermen, onder andere door het aanwijzen van beschermde natuurmonumenten. Deze oorspronkelijke natuurbeschermingswet is in 1998 vervangen en sindsdien richt de wet zich nog uitsluitend op de bescherming van gebieden.

De bepalingen van de Europese Vogel- en Habitatrictlijn (tezamen genoemd “Natura 2000”) zijn geïmplementeerd in de Natuurbeschermingswet. Zodoende is het Europese beleid ten aanzien van natuurbescherming in de Nederlandse wet verankerd. De Natuurbeschermingswet regelt de aanwijzing en bescherming van de volgende soorten gebieden:

- Vogel- en Habitatrictlijngebieden (samen zijn dit de Natura 2000-gebieden);
- Beschermde natuurmonumenten;
- Wetlands (RAMSAR Conventie).

De Vogelrichtlijn

De Vogelrichtlijn (Richtlijn 79/409/EEG) richt zich op de bescherming van alle natuurlijk in het wild levende vogelsoorten en in het bijzonder op de leefgebieden van bedreigde en kwetsbare vogelsoorten. In de richtlijn worden nadere regels gesteld aan de bescherming, het beheer en de regulering van vogelsoorten. Een aantal gebieden is hierbij aangewezen als speciale beschermingszone. Deze gebieden maken onderdeel uit van Natura 2000, het ecologische netwerk van natuurgebieden in Europa. Voor beschermde vogelsoorten kan geen ontheffing worden aangevraagd voor uitvoering van werkzaamheden.

De Habitatrichtlijn

De Habitatrichtlijn (Richtlijn 92/43/EEG) richt zich op de instandhouding van natuurlijke habitats, habitats van soorten en de bescherming van plant- en diersoorten, met uitzondering van vogels. In bijlage I van deze richtlijn worden speciale beschermingszones aangewezen voor kwetsbare, bedreigde of zeldzame habitattypen. Bijlage II vermeldt de kwetsbare, bedreigde of zeldzame dier- en plantensoorten die beschermd moeten worden door speciale beschermingszones aan te wijzen. Bijlage IV vermeldt in het wild voorkomende kwetsbare, bedreigde of zeldzame dier- en plantensoorten die strikt beschermd moeten worden.

Natura 2000

De Europese Vogelrichtlijn en Habitatrichtlijn vormen samen Natura 2000. Alle lidstaten van de Europese Unie wijzen beschermde natuurgebieden aan die waardevol zijn voor het behoud van biodiversiteit in Europa. Nederland zal aan de hand van een vergunningenstelsel de zorgvuldige afweging maken rond projecten die gevolgen kunnen hebben voor Natura 2000-gebieden. Deze vergunningen worden verleend door de provincies of door de minister van EL&I. Daarnaast zal Nederland in de komende jaren voor alle gebieden die samen Natura 2000 vormen, beheersplannen opstellen. Deze beheersplannen maken duidelijk welke activiteiten wel en niet mogelijk zijn in en om die gebieden.

Beschermde natuurmonumenten

Met de aanwijzing van Natura 2000-gebieden zullen Beschermde Natuurmonumenten die overlappen met zo'n aanwijzing komen te vervallen. De buiten de Natura 2000 gebieden gelegen Beschermde Natuurmonumenten blijven bestaan. Beschermde Natuurmonumenten zijn als zodanig aangewezen vanwege de aanwezigheid van grote ecologische waarden.

Wetlands (RAMSAR Conventie)

De Ramsar-conventie is een internationale overeenkomst inzake watergebieden (draslanden) die van internationale betekenis zijn, in het bijzonder als woongebied voor watervogels. Een groot deel van deze beschermde wetlands is in Nederland ook al als Natura 2000 gebied aangewezen.

Roomen et al., 2000 en SOVON Vogelonderzoek Nederland, 2002) is vervolgens ingeschat welke beschermde soorten mogelijk in het plangebied voorkomen.

Omdat het voorkomen van vaste rust- en verblijfplaatsen van vleermuizen niet kon worden uitgesloten, is er in de nacht van 18 op 19 juli 2011 vleermuizenonderzoek uitgevoerd. Hierbij werd er in blokken van drie uur geobserveerd (vanaf een uur voor zonsondergang en vanaf twee uur voor zonsopgang). Vleermuizen werden opgespoord met behulp van een heterodyne detector. Van lastig te determineren soorten zijn met behulp van een time-expansion detector/recorder geluidsopnamen gemaakt, waarvan daarna het sonogram op de computer is geanalyseerd. De belangrijkste vliegroutes en foerageergebieden werden op deze manier in kaart gebracht. Eventuele vaste rust- en verblijfplaatsen werden in kaart gebracht door te zoeken naar zwermende vleermuizen.

4 Resultaten inventarisatie

4.1 Resultaten beleidsinventarisatie

Het plangebied bevindt zich op circa 800 meter van de EHS (Ecologische HoofdStructuur), zie figuur 2.

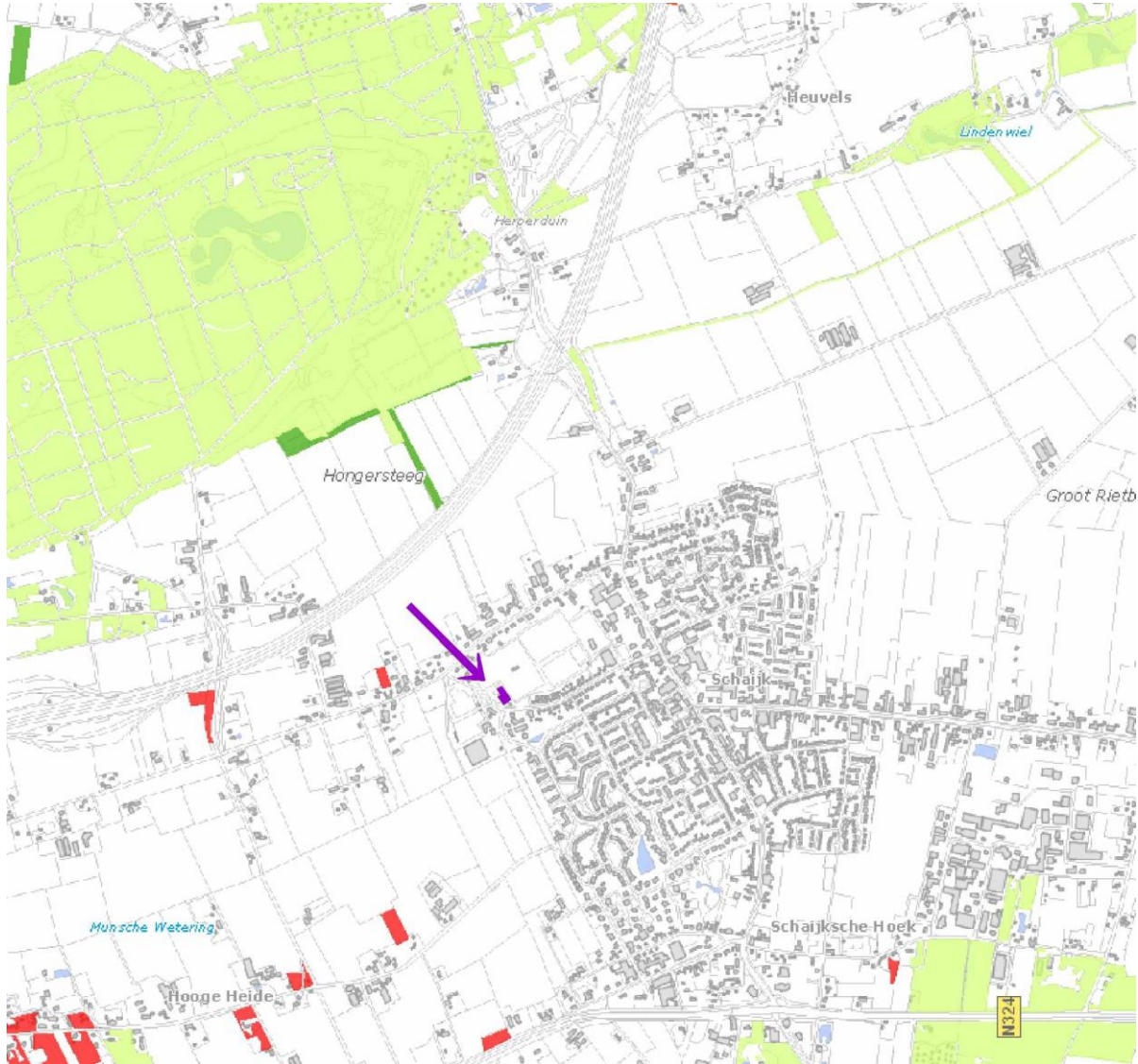

Figuur 2. Ligging van het plangebied (paars weergegeven en aangeduid met pijl) ten opzichte van de EHS (groen weergegeven). De met rood aangeduide plekken zijn kleine bosjes die bij de uiteindelijke vaststelling van de EHS niet zijn opgenomen.

Het plangebied bevindt zich op grote afstand van Natura 2000 gebieden: het dichtstbijzijnde Natura 2000 gebied, 'Oeffelter Meent', ligt op circa 22 kilometer afstand ten oosten van het plangebied (tussen Cuijk en Gennep). Natura 2000 gebied 'Vlijmens Ven, Moerputten & Bossche Broek', dat ten zuidwesten van Den Bosch ligt, bevindt zich op circa 24 kilometer van het plangebied. Beschermde natuurmonumenten liggen eveneens op grote afstand van het plangebied.

4.2 Resultaten veldinventarisatie

Zoogdieren

Tijdens de quickscan bleek dat er enkele openingen zijn die in de te slopen gebouwen, waardoor een kleine vleermuis de achterliggende spouw zou kunnen bereiken. Om deze reden is er in de nacht van 18 op 19 juli een vleermuisonderzoek uitgevoerd (zie 3.2). Hierbij werden enkele passerende gewone dwergvleermuizen en een laatvlieger in het plangebied waargenomen. Vaste rust- en verblijfplaatsen van deze soorten werden in het plangebied echter niet waargenomen (de zomereiken naast de Bossestraat ten zuiden van het plangebied doen dienst als vaste vliegroute voor gewone dwergvleermuizen). Conform het vleermuisprotocol (Vleermuizenvakberaad Netwerk Groene Bureaus *et al.*, 2011) blijken zomerverblijven, kraamverblijven, belangrijke foerageergebieden, paarverblijven en winterverblijven van gewone dwergvleermuizen in het onderzoeksgebied afwezig te zijn, evenals zomer- en kraamverblijven van de laatvlieger. Winterverblijven van de laatvlieger zijn in het plangebied afwezig, omdat de openingen in de gebouwen te klein voor deze soort zijn. Vaste rust- en verblijfplaatsen van vleermuizen zijn dus waarschijnlijk afwezig in het plangebied.

Sporen, wissels, uitwerpselen etc. van zoogdieren, die behoren tot de categorieën ‘streng beschermde soorten’ of ‘overige soorten’ zijn tijdens het veldbezoek niet aangetroffen. Mogelijk bevinden er zich holen van zeer algemene soorten onder de gebouwen. Tabel 1 geeft de zoogdiersoorten weer die (mogelijk) een vaste rust- en verblijfplaats in het plangebied hebben.

Tabel 1. Beschermde zoogdiersoorten die (mogelijk) een vaste rust- en verblijfplaats in het plangebied hebben. De status van de soorten in de Flora- en faunawet is eveneens weergegeven.

Nederlandse naam en wetenschappelijke naam	FF1	FF2	FF3
Bosmuis (<i>Apodemus sylvaticus</i>)	X		
Huisspitsmuis (<i>Crocidura russula</i>)	X		

FF1 = algemene soorten

FF2 = overige soorten

FF3 = streng beschermde soorten

Vogels

De onder ‘Zoogdieren’ beschreven openingen zijn veel te klein om als nestlocatie te dienen voor vogels. Nesten van vogels zijn dus afwezig in het plangebied.

Overige beschermde soorten

In het plangebied zijn geen beschermde soorten waargenomen. Er bevinden zich geen planten (betegeld) in het plangebied. Doordat er geen wateren aanwezig zijn, is het voorkomen van vissen of voortplantingswateren van amfibieën uitgesloten. Bij gebrek aan vegetatie is er ook geen landhabitat van algemene amfibieënsoorten of reptielen aanwezig.

5 Effecten van de voorgenomen ingreep

5.1 De ingreep

De aanwezige bebouwing wordt gesloopt en daarna wordt er een nieuw gebouw gerealiseerd. De bomen rondom de te slopen gebouwen blijven gehandhaafd.

5.2 Effecten op algemene beschermde soorten in het plangebied

Het foerageergebied van enkele algemeen voorkomende beschermde zoogdieren zal tijdelijk (deels) verdwijnen. Holen en individuen van algemeen voorkomende dieren zullen hierbij mogelijk worden verstoord of verdwijnen. Voor al deze soorten biedt de directe omgeving van het plangebied voldoende andere habitats.

5.3 Effecten op vogels

Doordat er geen nesten aanwezig zijn, hoeft er bij de sloopwerkzaamheden geen rekening met het broedseizoen te worden gehouden. Schade aan de vogels, eieren en vogelnesten is dus uitgesloten.

5.4 Effecten op vleermuizen

Omdat er, conform het Vleermuizenprotocol (Vleermuizevakberaad Netwerk Groene Bureaus *et al.*, 2011) geen vaste rust- en verblijfplaatsen van vleermuizen in het plangebied aanwezig zijn, hebben de voorgenomen plannen geen negatief effect op vleermuizen.

5.5 Effecten op Natura 2000 gebied en EHS

Natura 2000 gebieden liggen op zeer grote afstand (meer dan 20 kilometer) van het plangebied. Het is onwaarschijnlijk dat de voorgenomen plannen ook maar enig effect op beschermde soorten en habitats in deze gebieden zullen hebben.

De EHS ligt op circa 800 meter van het plangebied. Ook deze afstand is te groot om nadelige effecten van de voorgenomen plannen op de EHS te verwachten. Bovendien ligt er tussen de dichtstbijzijnde EHS structuur en het plangebied nog een weg met aan weerszijden bebouwing én de A50.

6 Consequenties vanuit de wet- en regelgeving

6.1 Flora- en faunawet

Beschermde dieren uit de categorie ‘algemene soorten’: vrijstelling

Voor het vernietigen van holen etc. en verstoren van beschermde zoogdieren van de categorie ‘algemene soorten’ voor ruimtelijke ingrepen, bestaat een vrijstelling op grond van ‘AMvB artikel 75’ van de Flora- en faunawet (Ministerie van Landbouw, Natuur en Voedselkwaliteit, 2005). Er hoeft daarom geen ontheffing te worden aangevraagd.

De meeste vogels: geen directe schade

Doordat het voorkomen van vogelnesten is uitgesloten, hoeft er geen rekening te worden gehouden met het broedseizoen. Er kan daarom jaarrond worden gesloopt.

Voorkomen doden of verwonden dieren

De in de Flora- en faunawet genoemde ‘algemene zorgplicht’ is ook op beschermde soorten uit de categorie ‘algemene soorten’ van toepassing. Beschermde diersoorten (ook die van de categorie ‘algemene soorten’) die tijdens het verwijderen van vegetatie en het vergraven van grond worden aangetroffen, moeten direct worden gevangen en na afloop van de werkzaamheden in het aangrenzende gebied worden vrijgelaten.

6.2 Overige regelgeving

Omdat er geen negatieve effecten op de EHS zijn, zijn er vanuit het provinciale beleid geen bezwaren te verwachten. Omdat er geen negatieve effecten op Natura 2000 gebieden zijn te verwachten, is er ook geen vergunning nodig op grond van de Natuurbeschermingswet (ex artikel 19d lid 1).

Literatuur

- Bijlsma, R.G., F. Hustings en K.C.J. Camphuysen. 2001. Algemene en schaarse vogels van Nederland (Avifauna van Nederland 2). GMB Uitgeverij/KNNV Uitgeverij, Haarlem/Utrecht.
- Bos, F., M. Bosveld, D. Groenendijk, C. van Swaay, I. Wynhoff. 2006. De dagvlinders van Nederland, verspreiding en bescherming. Nationaal Natuurhistorisch Museum Naturalis, Leiden; European Invertebrate Survey, Leiden.
- Broekhuizen, S., B. Hoekstra, V. van Laar, C. Smeenk en J.B.M. Thissen (red.). 1992. Atlas van de Nederlandse zoogdieren. KNNV, Utrecht.
- Dienst Regelingen. 2009a. Wijziging beoordeling ontheffing Flora- en faunawet bij ruimtelijke ingrepen. Ministerie van Landbouw, Natuurbeheer en Voedselkwaliteit.
- Dienst Regelingen. 2009b. Bijlage aangepaste lijst jaarrond beschermde vogelnesten. Ontheffing Flora- en faunawet ruimtelijke ingreep. Ministerie van Landbouw, Natuurbeheer en Voedselkwaliteit.
- Dienst Regelingen. 2009c. Uitleg Aangepaste beoordeling ontheffing ruimtelijke ingrepen Flora- en faunawet.
- Limpens, H.G.J.A., K. Mosterd en W. Bongers. 1997. Atlas van de Nederlandse vleermuizen. Onderzoek naar verspreiding en ecologie. KNNV Uitgeverij, Utrecht.
- Ministerie van Landbouw, Natuur en Voedselkwaliteit, 2005-A. Buiten aan het werk? Houd tijdig rekening met beschermde dieren en planten! Ministerie van Landbouw, Natuur en Voedselkwaliteit, Den Haag.
- Ministerie van Landbouw, Natuur en Voedselkwaliteit, 2005-B. Algemene Handreiking Natuurbeschermingswet 1998. Ministerie van Landbouw, Natuur en Voedselkwaliteit, Den Haag.
- RAVON. 2001. Waarnemingsoverzichten. RAVON 4: 61-76.
- RAVON, 2003. Waarnemingenoverzicht 2001. RAVON, 5: 47-64.
- RAVON, 2004. Waarnemingenoverzicht 2002. RAVON, 6: 33-48.
- RAVON, 2006. Waarnemingenoverzicht 2005. RAVON, 24: 46-64.
- RAVON, 2007. Waarnemingenoverzicht 2006. RAVON, 27: 46-64.
- RAVON, 2010. Waarnemingenoverzicht 2007 en 2008. RAVON, 34: 61-80.
- Roomen, van, M.W.J., A. Boele, M.J.T van der Weide, E.A.J. van Winden en D. Zoetebier. 2000. Belangrijke vogelgebieden in Nederland, 1993-97. Actueel overzicht van Europese vogelwaarden in aangewezen en aan te wijzen speciale beschermingszones en andere belangrijke gebieden. SOVON Vogelonderzoek Nederland, Beek-Ubbergen.
- SOVON Vogelonderzoek Nederland. 2002. Atlas van de Nederlandse broedvogels 1998-2000. Nederlandse fauna 5. Nationaal Natuurhistorisch Museum Naturalis, KNNV Uitgeverij en European Invertebrate Survey Nederland, Leiden.
- Vleermuisvakberaad Netwerk Groene Bureaus, Zoogdierverseniging en Gegevensautoriteit Natuur. 2011. Vleermuisprotocol 2011. Gegevensautoriteit Natuur, Netwerk Groene Bureaus en Zoogdierverseniging.