

provinsje fryslân
provincie fryslân

postbus 20120
8900 hm leeuwarden
snekertrêkweg 1
telefoon: (058) 292 59 25

Gemeente Weststellingwerf
Postbus 60
8470 AB WOLVEGA

Registratiedatum: 28/10	Registratienr.:	telefax: (058) 292 51 25
Uiterlijke afhandeldingsdatum:	2010-02-02	www.fryslan.nl
Afdeling: PC	Behandelend ambtenaar:	Paraaf:
Afstemming met andere afdelingen:	Datum:	Paraaf:
Product:	Productnr.:	
Beslissing onder mandaat: ja/nee (zo nee, gebruik formulier voor votoprocedure)		
Schriftelijke besluitenlijst	Datum:	Paraaf DIV

Leeuwarden, 26 oktober 2010
Verzonden, **27 OKT 2010**

Ons kenmerk : 00920344
Afdeling : Ruimte
Behandeld door : F. Jilderda / (058) 292 52 43 of f.jilderda@fryslan.nl
Uw kenmerk : -
Bijlage(n) : -

Onderwerp : Voorontwerp projectbesluit bouw serrestal te Sonnega.

Geacht college,

Op 12 oktober 2010 is bovengenoemd projectbesluit ter advisering ontvangen.

De provinciale belangen in het projectbesluit zijn op een juiste wijze verwerkt.

Het projectbesluit geeft ook overigens geen aanleiding tot het maken van opmerkingen.

Wanneer het projectbesluit in de ontwerpfase niet wezenlijk wordt gewijzigd, is toezending van het projectbesluit aan Gedeputeerde Staten niet nodig.

Hoogachtend,

Namens het college van Gedeputeerde Staten,

b. a.

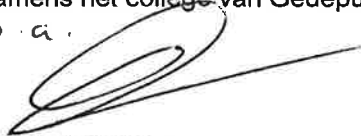

drs. M.H.J. Stijnen
Hoofd afdeling Ruimte

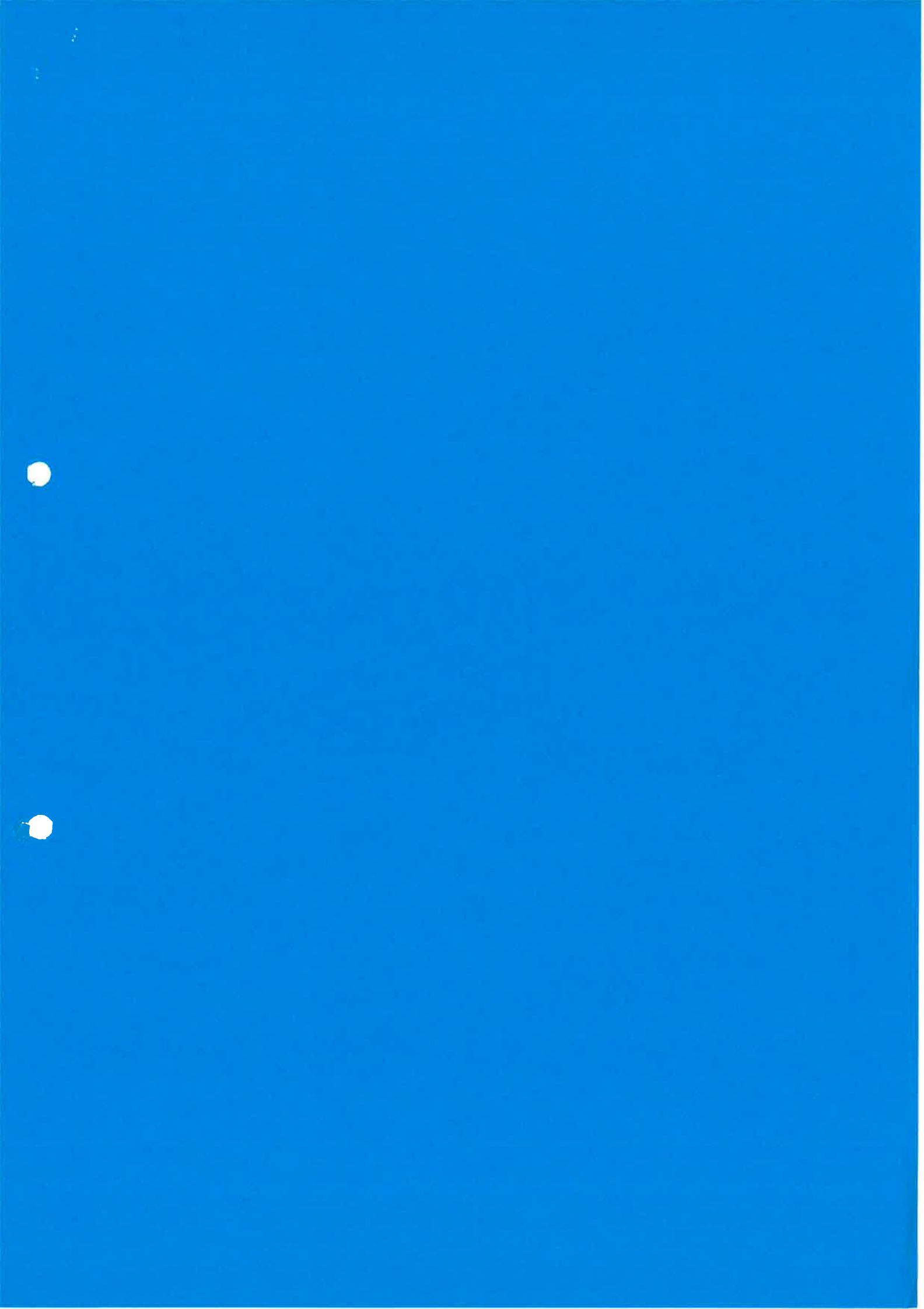
provinsje fryslân

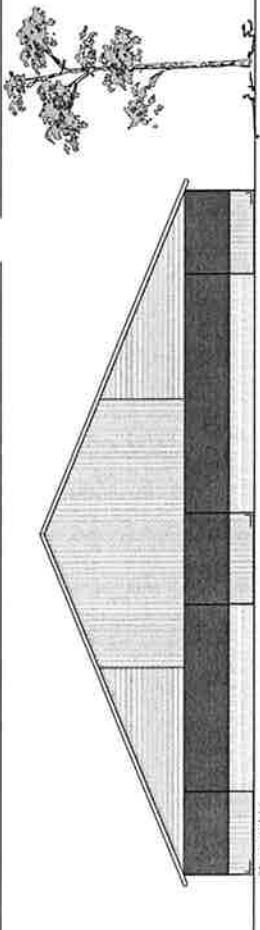

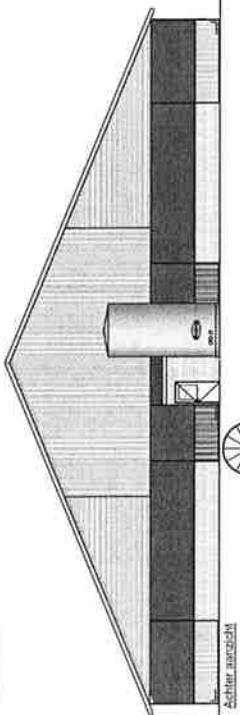

Voorzijde



Zijde

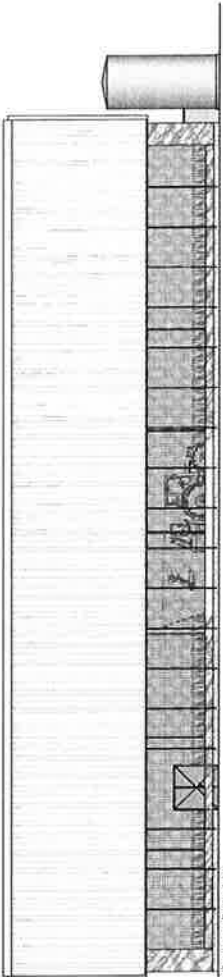

Rugzijde

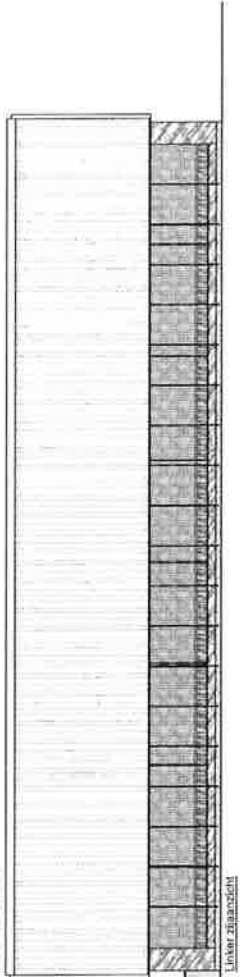

Lijveerzijde

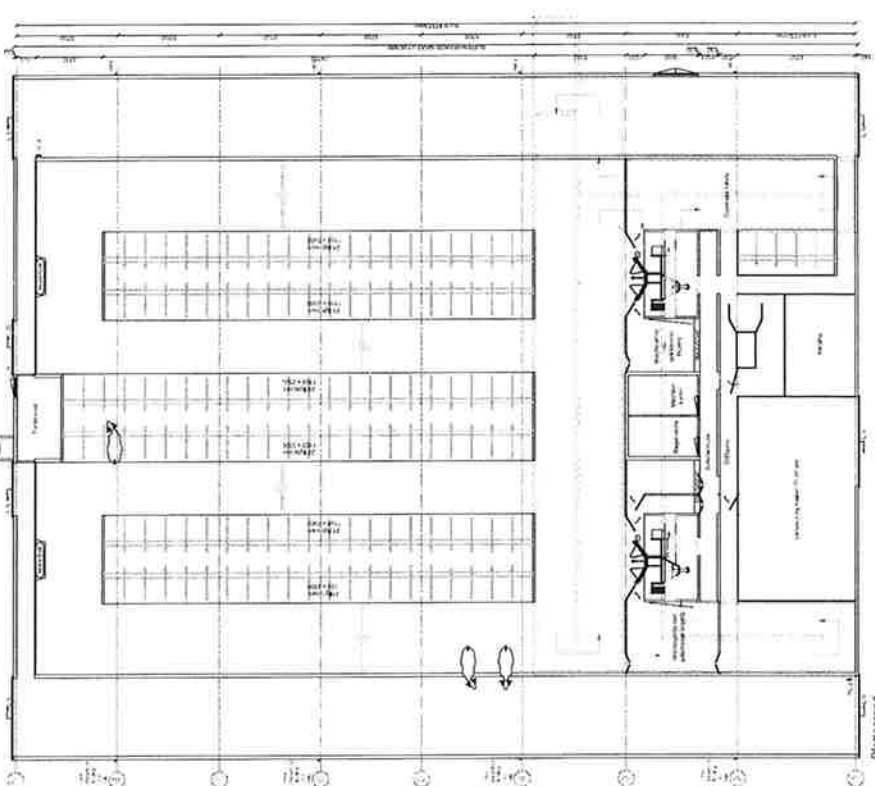

Plattegrond

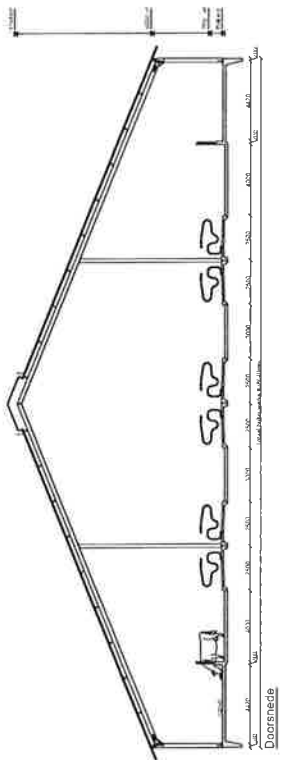

Doornede

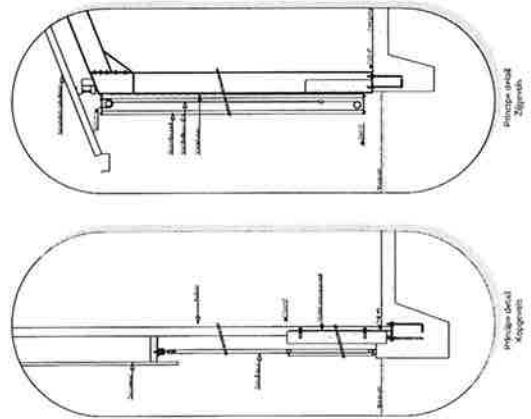

Detail

Detail

Materiaalomschrijving	
1	...
2	...
3	...
4	...
5	...
6	...
7	...
8	...
9	...
10	...

Situatie
Gemeente West Stellingwerf
Scheidt 140-360/361
Schaal 1:100

Project: Nieuwbouw Ijboxentstal

IDAgro

Architect: IDAgro
www.idagro.nl

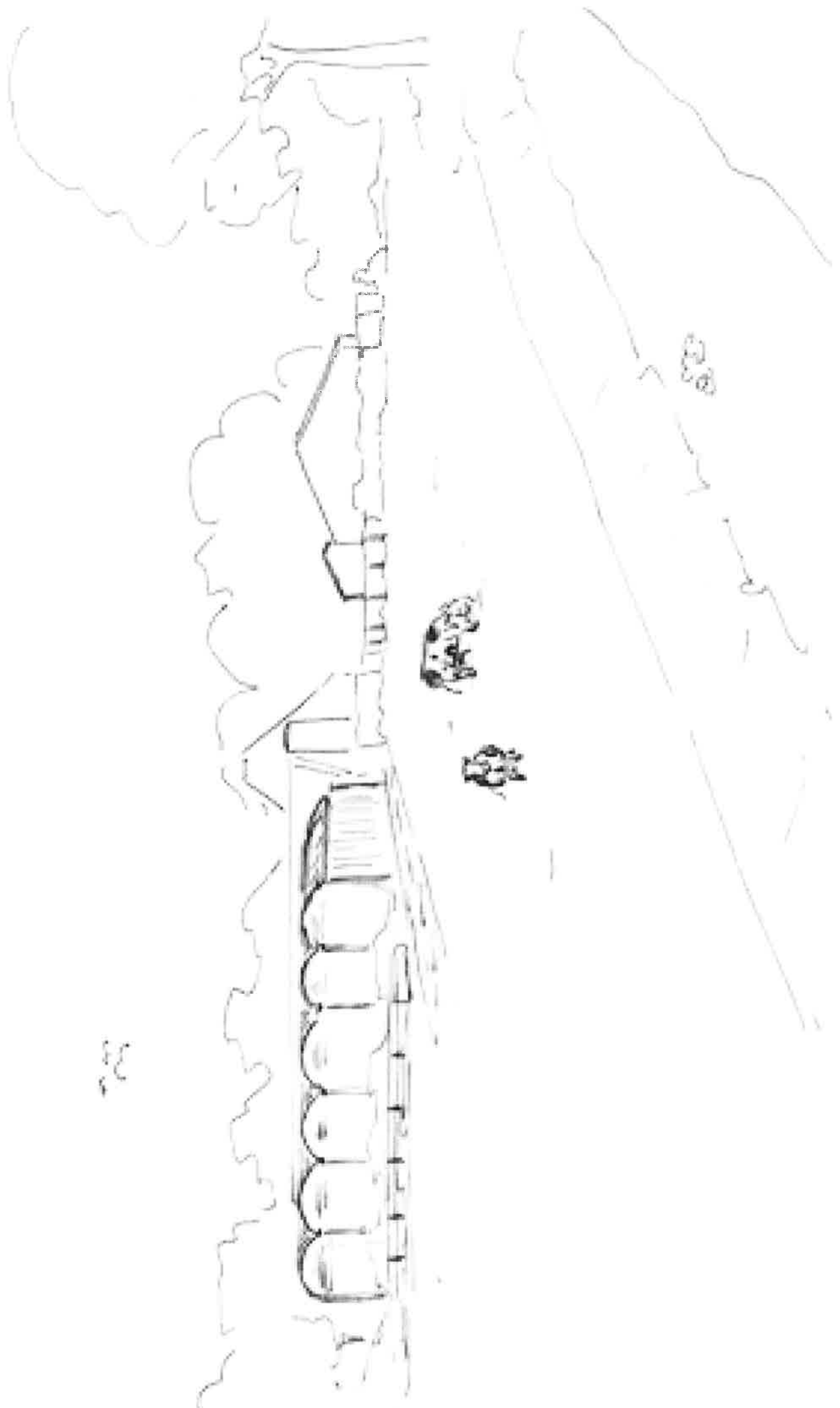

23



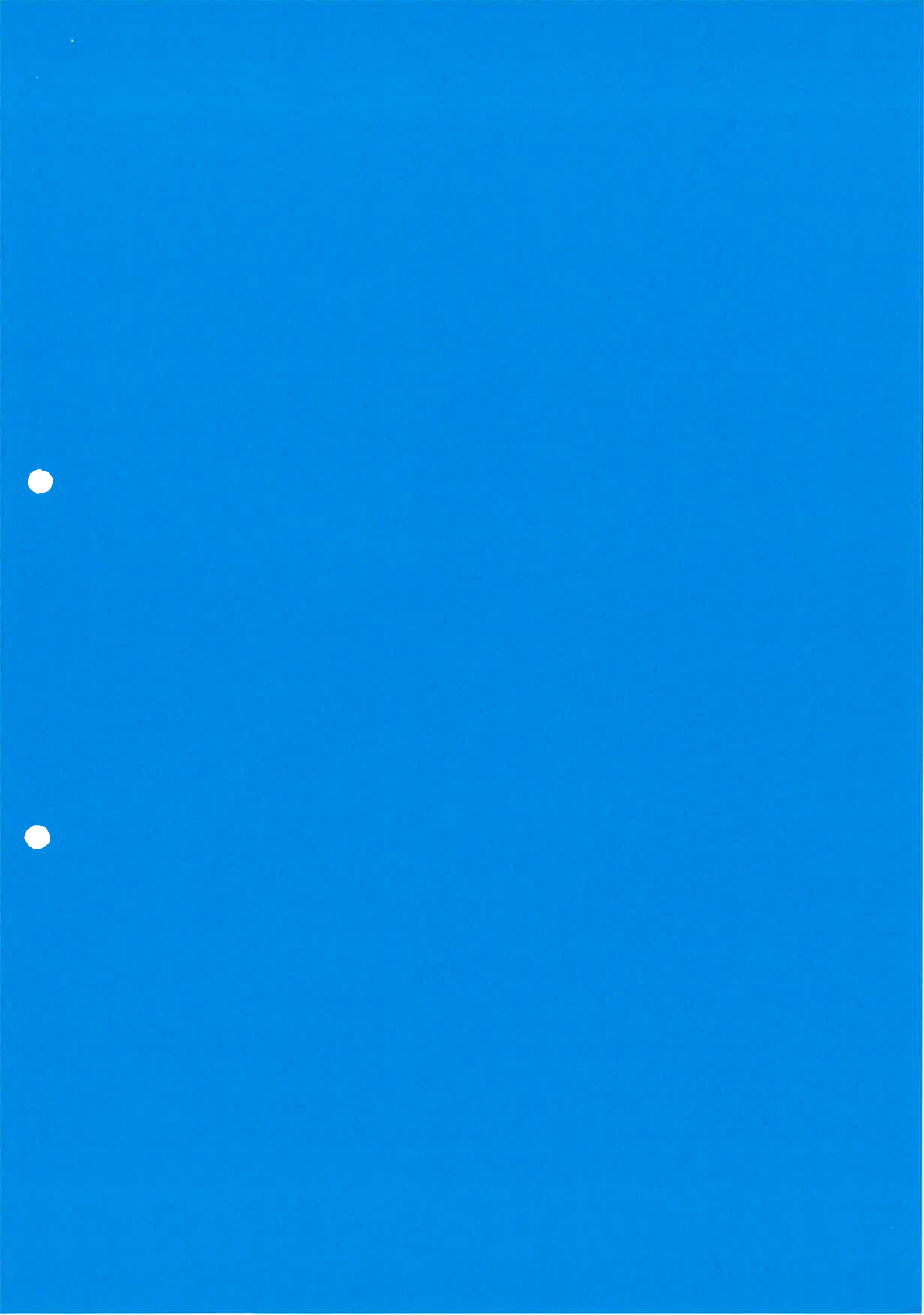

Globaal rapport verspreiding beschermde en bedreigde soorten

Samenstelling: 30 juli 2010



Let op: Aan deze gegevens kunnen geen rechten worden ontleend. Lees ook de afwijzing van [aansprakelijkheid](#) op onze website.

In onderstaande tabel staat het aantal beschermde en bedreigde soorten per kilometerhok.

Databanken worden regelmatig geactualiseerd. Het kan dus zijn dat er meer gegevens beschikbaar zijn dan in dit overzicht vermeld staat. Wanneer u gegevens bij Het Natuurloket koopt, dan krijgt u uiteraard de meest recente informatie.

Als in een kilometerhok geen beschermde soorten zijn aangetroffen, terwijl het hok niet goed is onderzocht, dan is het veelal nodig om aanvullend veldonderzoek uit te voeren. Als een kilometerhok goed is onderzocht, hoeft u voor de desbetreffende soortgroep geen aanvullend onderzoek te doen: de gegevens die u bij Het Natuurloket koopt, volstaan dan.

Rapportage voor kilometerhok X:194 / Y:542

Soortgroep	FF1*	FF23*	FF vogels	Hrl*	RL*	Volledigheid*	Detail*	Actualiteit*
Vaatplanten						niet	-	niet onderzocht
Mossen						niet		1997-2007
Korstmossen						niet		1992-2007
Paddestoelen						niet		1992-2007
Zoogdieren	3	2		2		slecht	26-50%	1997-2007
Broedvogels						niet		1996-2007
Watervogels			7			goed	0%	96/97-06/07
Reptielen						niet		1992-2007
Amfibieën	1					slecht		1992-2007
Vissen						niet		1992-2007
Dagvlinders						niet		1998-2008
Nachtvlinders						niet		1980-2008
Libellen						niet		1993-2007
Sprinkhanen						niet		1993-2007
Overige ongewervelden						niet		1993-2007

Landelijke vegetatiedatabank: [gegevens inzien van dit hok](#)

* Legenda

FF1 = Flora- en faunawet lijst 1 (vrijstelling)
FF23 = Flora- en faunawet lijst 2 + 3 (streng beschermd)
Hrl = Habitatrichtlijn (alleen bijlage 2 en 4)
RL = Rode Lijst
(#) = tevens [meetnetgegevens](#) verzameld.

Volledigheid onderzoek: Hiermee wordt aangegeven of op basis van de gebrachte bezoeken een volledig overzicht is te verwachten van de soorten van de betreffende soortgroep. Een [toelichting](#) op deze categorieën kunt u vinden onderaan deze rapportage.

Detail: Met dit percentage wordt aangegeven welk aandeel van alle van dit kilometerhok beschikbare gegevens van Rode-Lijstsoorten en wettelijk beschermde soorten op gedetailleerder niveau beschikbaar is.

Actualiteit: per groep is aangegeven uit welke periode de gegevens zijn opgenomen.

niet van toepassing

Ook kunt u binnen 2,5 week gegevens ontvangen. Voor deze extra service geldt wel een prijsopslag van 40%. Voor meer informatie kunt u bellen met Het Natuurloket: 0317 - 467 345 of e-mail naar [Het Natuurloket](#).

Toelichting op volledigheid en actualiteit van het onderzoek

De gegevens die Het Natuurloket levert zijn afkomstig van de Particuliere Gegevensbeherende Organisaties (PGO's), die zijn verenigd in de [Stichting VeldOnderzoek Flora & Fauna \(VOFF\)](#). Kijk voor meer informatie op de website van de VOFF of stuur een mailtje naar voff@voff.nl.

De databank van Het Natuurloket niet compleet is; naar schatting bevat de databank 90% van alle beschikbare waarnemingen. Vooral op lokaal/regionaal niveau, bijvoorbeeld in Limburg, kunnen gegevens ontbreken. Er wordt voortdurend gewerkt om de databank van Het Natuurloket verder uit te breiden.

Vaatplanten ([FLORON](#))

Per regio is het gemiddelde aantal aangetroffen plantensoorten per kilometerhok gegeven. Dit aantal is afhankelijk van o.a. bodemtype, waterhuishouding, schaal van het landschap en bodemgebruik. Daarom is de indeling van Nederland in 38 ecodistricten gebruikt als regio-indeling. Voor de mate van volledigheid zijn vier klassen onderscheiden:

- Niet onderzocht: er zijn geen waarnemingen gedaan.
- Slecht onderzocht: het aantal soorten per kilometerhok is kleiner dan 26, of als het aantal soorten kleiner is dan het gemiddelde van het ecodistrict min twee maal de standaarddeviatie.
- Goed geïnventariseerd: het aantal soorten is groter dan het gemiddelde van het ecodistrict minus de standaarddeviatie.
- Matig onderzocht: alle andere gevallen.

Het gemiddeld aantal aangetroffen soorten per kilometerhok loopt van 127 (grote, recente polders) tot 306 (kalkrijke duinen).

Mossen ([BLWG](#))

Gegevens van mossen zijn veelal afkomstig van natuurgebieden en stedelijk gebied. De meeste bedreigde soorten mossen komen vooral voor op vochtige plaatsen en in bossen. Mossen kunnen in alle seizoenen worden gevonden.

Matig onderzocht: 1-10 soorten

Redelijk onderzocht: 11-30 soorten

Goed onderzocht: meer dan 30 soorten

Korstmossen ([BLWG](#))

Gegevens van korstmossen zijn voornamelijk afkomstig van bos, heide en stuifzand, laanbomen en muren van oude gebouwen. Korstmossen kunnen in alle seizoenen worden gevonden. De meeste bedreigde soorten zijn slechte verspreiders en langzame groeiers en sterk gebonden aan het type substraat waarop ze groeien. Compensatie van verloren gegaan substraat of het ontzien van groeiplaatsen is in veel gevallen wenselijk.

Matig onderzocht: 1-10 soorten

Redelijk onderzocht: 11-20 soorten

Goed onderzocht: meer dan 20 soorten

Paddestoelen ([NMV](#))

Paddestoelen komen in elk biotoop voor, maar de soortenrijkdom kan sterk verschillen. In sommige biotopen kunnen ze tot de soortenrijkste groepen organismen behoren. In Nederland zijn bijna 5000 soorten bekend. Veel soorten reageren vaak snel op veranderingen in milieuomstandigheden en vormen daarom belangrijke indicatoren (zie: P.J. Keizer, Paddestoelvriendelijk natuurbeheer, KNNV Uitgeverij, Utrecht 2003).

Verspreidingsonderzoek wordt bemoeilijkt door de specifieke levenswijze van paddestoelen. Het groeiende organisme (een schimmel) is voor het blote oog onzichtbaar en vormt meestal kortlevende waarneembare vruchtlichamen (de paddestoelen), op moeilijk voorspelbare momenten en plaatsen. De meeste soorten worden gevonden in de herfst, maar er zijn bijvoorbeeld ook specifieke voorjaarspaddestoelen. Gegevens worden over het algemeen verzameld door vrijwilligers, deels bij

gerichte inventarisaties en deels als losse waarnemingen, zodat de inventarisatiedichtheid erg variabel is. Het ontbreken van meldingen van bepaalde soorten kan dan ook nooit een garantie zijn dat deze soorten niet aanwezig zijn, ook niet in hokken die als "goed onderzocht" worden aangemerkt.

Om de volledigheid van een inventarisatie te definiëren zouden voor elk km-hok naast de aantallen waarnemingen en soorten ook specifieke biotoopkenmerken moeten worden meegewogen. Voor paddestoelen is een dergelijke weging nog niet op landelijke schaal mogelijk. Vooralsnog wordt uitgegaan van het globale (niet statistisch onderbouwde) ervaringsfeit dat een "serieuze" onderzoek in een hok in een goede tijd minstens een bepaald aantal verschillende soorten moet opleveren, met een eveneens globale correctie voor het feit dat dit aantal in een "goed" hok met minder waarnemingen wordt bereikt dan in een "slecht" hok. De hier gehanteerde definitie luidt:

Goed onderzocht: 250 of meer soorten, of 1000 of meer waarnemingen.

Slecht onderzocht: minder dan 50 soorten, of minder dan 100 waarnemingen.

Redelijk onderzocht: alle overige combinaties van aantallen soorten en waarnemingen.

Niet onderzocht: geen enkele waarneming beschikbaar (ontbreken van soorten wordt niet geregistreerd; een hok met enkele losse meldingen zou ook als "niet onderzocht" moeten worden betiteld, maar omdat dit moeilijk is af te bakenen wordt dan toch consequent de term "slecht onderzocht" gebruikt).

Standaard worden gegevens geleverd uit het databestand vanaf 1993 (ca. 65% van de bij de NMV beschikbare gegevens op km-hok niveau). Op locaties die weinig uiterlijke veranderingen hebben ondergaan kunnen ook oudere waarnemingen nog waardevolle bijdragen leveren aan de beoordeling van de (potentiële) waarde van het terrein.

Zoogdieren (VZZ)

Van zoogdieren bestaat geen landsdekkende informatie over het voorkomen van soorten op kilometerhokniveau. De soortenlijst van dit kilometerhok geeft dus niet de werkelijke situatie weer. Voor een betrouwbaar beeld dient ter plaatse een inventarisatie uitgevoerd te worden.

Broedvogels (SOVON)

In de jaren 1998-2000 is er in het kader van het Atlasproject van de Nederlandse Broedvogels in geheel Nederland gewerkt aan het vergaren van broedvogeldata op het niveau van kilometerhokken. In besloten tot halfopen landschappen wordt 70-80% van de werkelijk in een kilometerhok aanwezige soorten vastgesteld. In open landschappen wordt uitgegaan van minimaal 80-100%. Een kilometerhok waar atlaswerk heeft plaatsgevonden wordt als redelijk onderzocht gekwalificeerd.

Het Landelijk Soortenonderzoek Broedvogels (LSB) is in zijn huidige opzet in 1996 van start gegaan. Het richt zich op het jaarlijks verzamelen van de aantallen broedgevallen van in kolonies broedende soorten en de aantallen broedgevallen van zeldzame soorten. Van een selectie van zeldzame broedvogelsoorten wordt hierbij ook de verspreiding jaarlijks in kaart gebracht. Van de kolonievogelsoorten mag uitgegaan worden van een vrijwel landdekkende inventarisatie. Een kilometerhok is goed onderzocht als er na 1993 drie of meer keren een kolonie- en/of zeldzame soort is gemeld.

Het Broedvogel Monitoring Project (BMP) is in 1984 van start gegaan en heeft tot doel de aantalveranderingen van min of meer algemene vogelsoorten te volgen. In vaste proefvlakken van 15 tot 500 hectare groot verspreid over Nederland wordt jaarlijks een vaste selectie aan soorten onderzocht. De selectie van soorten kan bestaan uit alle soorten of uit een set van bijzondere soorten, bijvoorbeeld alleen weidevogels (BMP-W). Als een proefvlak meerdere kilometerhokken snijdt zijn de aanwezige soorten in het proefvlak naar elk betrokken kilometerhok gekopieerd. Een kilometerhok is goed onderzocht als er na 1995 twee keer een proefvlak is onderzocht. Als er een BMP-W proefvlak is onderzocht is het kilometerhok redelijk onderzocht.

Wintervogels (SOVON)

Watervogels

Vanaf seizoen 1992/93 is de coördinatie van de watervogeltellingen ondergebracht bij SOVON. Het gaat daarbij om de maandelijkse ganzen- en zwanentellingen, maandelijkse tellingen van de Zoete Rijkswateren, de midwintertelling in januari en tellingen in de Waddenzee. Bij een evaluatie van deze verscheidenheid aan watervogelprojecten, bleek de genoemde opzet niet geheel te voldoen. Door de projectgewijze aanpak bleef de informatie over het voorkomen van watervogels versnipperd. Met ingang van het winterhalfjaar 2000/01 is het netwerk aan telgebieden uitgebreid, wordt het merendeel van de belangrijke watervogelgebieden in het winterhalfjaar maandelijks geteld en worden

alle projectresultaten in een gezamenlijk rapport opgenomen.

Onderzoekskwaliteit: Een kilometerhok is goed onderzocht als er >25 maanden geteld is in de laatste 5 jaar. Als er >10 en <25 maanden is geteld in de laatste 5 jaar is het hok redelijk onderzocht. >5 en <10 maanden geteld is matig onderzocht.

Punt Transect Tellingen (PTT): het Punt Transect Tellingen project (PTT) is het oudste monitoringproject van SOVON en werd in 1978 in het leven geroepen omdat van veel, vooral algemeen voorkomende, wintervogels vrijwel niets bekend was over de aantalsontwikkelingen binnen Nederland. De doelstellingen van het door SOVON en het Centraal Bureau voor de Statistiek (CBS) opgezette project waren (a) het volgen van de aantalsontwikkelingen van zoveel mogelijk soorten winter- en trekvogels door de jaren heen, zo mogelijk in relatie tot de achterliggende oorzaken en (b) het volgen van de veranderingen in de verspreiding van winter- en trekvogels. De uitvoering van het project is op alle punten gestandaardiseerd en houdt in dat waarnemers puntsgewijs op een vaste route gedurende een vaste tijd alle vogels tellen.

Onderzoekskwaliteit: Als er minimaal 2 punten meerjarig zijn onderzocht is het kilometerhok matig onderzocht. In alle andere gevallen is het kilometerhok slecht onderzocht.

Reptielen en Amfibieën (RAVON)

De onderzoeksintensiteit voor reptielen en amfibieën is hoofdzakelijk gebaseerd op het aantal waarnemingen van de betreffende soortgroep (amfibieën of reptielen) per kilometerhok. Daarnaast is in de beoordeling meegewogen of de waarnemingen voldoende goed verspreid zijn over de seizoenen en over de aangetroffen soorten. De methodiek is toegelicht in een artikel in het RAVON tijdschrift (*R. Creemers & J. van Delft, 2001, Dataverzameling en inventarisatie-activiteit in Nederland. RAVON 12, blz. 46-53.*)

Vissen (RAVON)

De inventarisatieactiviteit voor vissen is hoofdzakelijk gebaseerd op het aantal aangetroffen soorten en het aantal bezoeken per kilometerhok. De methodiek dient nog nader verfijnd te worden. In de goed onderzochte hokken wordt een goed beeld verwacht van de kwalitatieve samenstelling van de visfauna in de genoemde onderzoeksjaren. Aanvullingen op deze soortenlijst kunnen voornamelijk nog verwacht worden bij toepassing van andere vismethodieken en/of veranderende milieu-omstandigheden of uitbreiding van verspreidingsgebieden van individuele soorten. Van de redelijk onderzochte hokken wordt geen volledig beeld verwacht van de kwalitatieve samenstelling van de visfauna. Aanvullingen kunnen verwacht worden door meer veldwerk, toepassing van andere vismethodieken en/of veranderende milieu-omstandigheden of uitbreiding van verspreidingsgebieden van individuele soorten. Slecht of niet onderzocht zijn alle kilometerhokken die niet in een van beide bovengenoemde categorieën vallen. In deze kilometerhokken is aanvullend onderzoek noodzakelijk.

De waarnemingen in het databestand van RAVON hebben hoofdzakelijk betrekking op vangsten met een steeknet. Elk vangstmiddel is echter selectief: het steeknet levert vooral veel jonge vis op en kleinere vissoorten. Juist veel van deze kleinere soorten vallen onder de Flora- en faunawet of de Habitatrictlijn. Het schepnet is met name geschikt voor kwalitatieve bemonstering van kleinere watertypen als beken, sloten, weteringen en poelen. Voor meer kwantitatieve bemonsteringen worden doorgaans andere methodieken toegepast.

Dagvlinders (De Vlinderstichting)

Dagvlinders vliegen niet gedurende het gehele jaar. Sommige soorten vliegen in een generatie, die vaak niet meer dan vier tot zes weken als vlinder aanwezig is. De waarnemingen zijn gebaseerd op de waarnemingen van vlinders en slechts incidenteel op die van eitjes, rupsen of poppen. De momenten in een jaar dat in een kilometerhok naar vlinders is gekeken bepaalt dus de kans dat de aanwezige soorten allemaal gezien zijn. Voor de bepaling van de volledigheid van het onderzoek is dan ook gekeken naar de hoeveelheid waarnemingen in een kilometerhok en het aantal maanden dat er waarnemingen zijn gedaan.

Matig onderzocht: minder dan 10 waarnemingen uit maximaal een maand

Redelijk onderzocht: minder dan 10 waarnemingen uit 2 of 3 maanden, minder dan 26 waarnemingen uit 1 maand

Goed onderzocht: waarnemingen uit meer dan 3 maanden, meer dan 10 waarnemingen uit 2 of 3 maanden of meer dan 25 waarnemingen uit minimaal 1 maand

Nachtvlinders (De Vlinderstichting en de

Werkgroep Vlinderfaunistiek van EIS-Nederland)

De macronachtvlinders worden in Nederland op landelijk niveau onderzocht door De Vlinderstichting en de Werkgroep Vlinderfaunistiek van EIS-Nederland. De databanken die zij beheren worden gevuld door incidentele waarnemingen en gebiedsinventarisaties door actieve leden. De gegevens die thans via Het Natuurloket worden gepresenteerd zijn op dit moment alleen nog gebaseerd op de waarnemingen van De Vlinderstichting. Binnen afzienbare tijd zullen de waarnemingen van de Werkgroep Vlinderfaunistiek worden betrokken bij deze dataset. Dit kan betekenen dat hokken, welke thans nog niet zijn onderzocht, wellicht wel onderzocht zijn door de Werkgroep Vlinderfaunistiek, en tevens dat beschermde soorten een bredere verspreiding kennen dan via de website weergegeven. De classificatie van de toelichting op de volledigheid van het onderzoek is gelijk getrokken met die van de dagvlinders. Een toelichting hierop is bij de teksten over dagvlinders te vinden.

Libellen (EIS Nederland)

Libellen vliegen niet gedurende het gehele jaar. De meeste soorten vliegen in een generatie, die vaak niet meer dan zes tot acht weken als libel aanwezig is. De waarnemingen zijn gebaseerd op de waarnemingen van libellen en slechts incidenteel op die van larven of larvenhuidjes. De momenten in een jaar dat in een kilometerhok naar libellen is gekeken bepaalt dus de kans dat de aanwezige soorten allemaal gezien zijn. Voor de bepaling van de volledigheid van het onderzoek is dan ook gekeken naar de hoeveelheid waarnemingen in een kilometerhok en het aantal maanden dat er waarnemingen zijn gedaan.

Matig onderzocht: minder dan 10 waarnemingen uit maximaal een maand.

Redelijk onderzocht: minder dan 10 waarnemingen uit 2 of 3 maanden, minder dan 26 waarnemingen uit 1 maand.

Goed onderzocht: waarnemingen uit meer dan 3 maanden, meer dan 10 waarnemingen uit 2 of 3 maanden of meer dan 25 waarnemingen uit minimaal 1 maand.

Sprinkhanen (EIS Nederland)

Bijna alle soorten sprinkhanen zijn in de nazomer aan te treffen. Het is daardoor mogelijk om tijdens twee bezoeken de sprinkhaanfauna van een gebied goed in kaart te brengen (onderzoeksintensiteit = goed). Als er slechts 1 bezoek aan een gebied is afgelegd kunnen er nog soorten zijn gemist (onderzoeksintensiteit = matig).

Overige ongewervelden (EIS Nederland)

Deze groep is een samenvatting van zes verschillende groepen met beleidsrelevante soorten (de Habitatrichtlijn, de Flora- en faunawet en de Rode Lijst). De groepen die hierin verwerkt zijn: bijen, kevers, mieren, medicinale bloedzuiger, mollusken en rivierkreeften van de Habitatrichtlijn. Omdat het groepen betreft met een ver uiteenlopende biologie en ecologie zijn de methoden en perioden van waarnemen en gegevens verzamelen niet eenduidig. Bovendien betreft het hier gepresenteerde bestand een opsomming van deze verschillende groepen. Daardoor kan een indicatie voor de bepaling van de volledigheid niet gegeven worden. Deze indicatie zal wel per groep uitgesplitst gegeven worden in de offerte van EIS.

sluit venster