

DE ROEVER OMGEVINGSADVIES

T.a.v. dhr. R. Keetels

Heidebloemstraat 15

5482 ZA Schijndel

Datum 13 oktober 2021  
Kenmerk BE/2021/950/r  
Uw kenmerk Email d.d. 7 september 2021  
Auteur(s) ing. B.C.E. Vleeshouwers  
Collegiale toets ir. ing. D. de Boer

**BLOM ECOLOGIE B.V.**  
ADVIES & ONDERZOEK

Zandweg 46

4181 PM Waardenburg

t 0418 820 288

e info@blomecologie.nl

i www.blomecologie.nl

KvK 67221904

BTW 856882999B01

IBAN NL21RABO0314240683

## Quickscan Wet natuurbescherming Noord-Zuid 6 te Puiflijk

Aan de Noord-Zuid 6 te Puiflijk is een transformatorstation gesitueerd. De initiatiefnemer is voornemens het transformatorstation op aan te kopen grond uit te breiden met hoogspanningsverbindingen en een stationsgebouw. Daarnaast worden er meerdere bomen gekapt en zal de achterliggende sloot gedempt worden. Het huidige bestemmingsplan voorziet niet in de beoogde ontwikkeling en de bestemming van het uit te breiden gedeelte dient te worden gewijzigd van agrarisch naar bedrijf.

De beoogde ontwikkeling heeft mogelijk een negatief effect op beschermde flora en fauna (soortenbescherming), beschermde natuurgebieden (gebiedsbescherming) en/of beschermde houtopstanden. Ten behoeve van de beoogde ontwikkeling geldt de wettelijke verplichting onderzoek te verrichten naar de aanwezigheid van beschermde flora en fauna en de mogelijke effecten van de ruimtelijke ingreep daarop. Middels voorliggend ecologisch oriënterend onderzoek is de (potentiële) aanwezigheid van beschermde flora en fauna en de betekenis van de planlocatie voor deze soorten in kaart gebracht. Tevens is de ligging van het gebied ten opzichte van beschermde natuurgebieden en beschermde structuren in kaart gebracht en eventuele effecten beoordeeld.

De Roever Omgevingsadvies begeleidt de ruimtelijke procedure en heeft Blom Ecologie B.V. verzocht de planlocatie te onderzoeken op aanwezigheid van beschermde flora en fauna en deze vervolgens te toetsen aan de effecten van de werkzaamheden en het geldende bestemmingsplan.

### Onderzoeksdoelen

Middels dit oriënterend onderzoek worden de volgende onderzoeksvragen beantwoord:

- Is het bestemmingsplan dat wordt opgesteld voor het project zoals hiervoor omschreven uitvoerbaar zoals het bepaalde in de Wro (art. 3.1.6 Bro)?
- Welke, krachtens de Wet natuurbescherming, beschermde flora en fauna zijn (potentieel) aanwezig op de planlocatie?
- Welke negatieve effecten treden op voor (potentieel) aanwezige flora en fauna als gevolg van de beoogde ruimtelijke ingreep?
- Heeft de beoogde ruimtelijke ingreep een negatief effect op de instandhoudingsdoelen van Natura 2000-gebieden of de wezenlijke kenmerken en waarden van het Gelders Natuurnetwerk en Groene ontwikkelingszone?
- Heeft de beoogde ruimtelijke ingreep een negatief effect op houtopstanden die middels de Wet natuurbescherming zijn beschermd?
- Dienen er vervolgstappen in het kader van de Wet natuurbescherming te worden genomen, en zo ja, welke?

### Planlocatie

De planlocatie is gelegen aan de Noord-Zuid 6 te Puijelijk (figuur 1). De planlocatie omvat een omheind transformatorstation, een weiland en een agrarische sloot. Langs de omheining staan verscheidende bomen die gekapt zullen worden als onderdeel van de beoogde ontwikkeling. De bebouwing op het bedrijfsperceel zal niet aangetast worden in de beoogde ontwikkeling. De verharding op het perceel bestaat uit klinkers. Het grootste gedeelte van het perceel is onverhard en heeft een laag kwaliteitsbeeld. Ten tijde van het veldbezoek werd het weiland begraasd door koeien. In figuur 2 en bijlage 1 zijn een aantal foto's opgenomen die een impressie geven van de planlocatie en de directe omgeving hiervan.

De directe omgeving van de planlocatie wordt gekenmerkt door agrarische percelen. Op circa 2,2 km ligt het Natura 2000 gebied de Rijntakken. Op circa 650 m van de planlocatie loopt de N322 en circa 2,8 km stroomt de Waal welke beide een barrière vormt voor veel grondgebonden fauna.

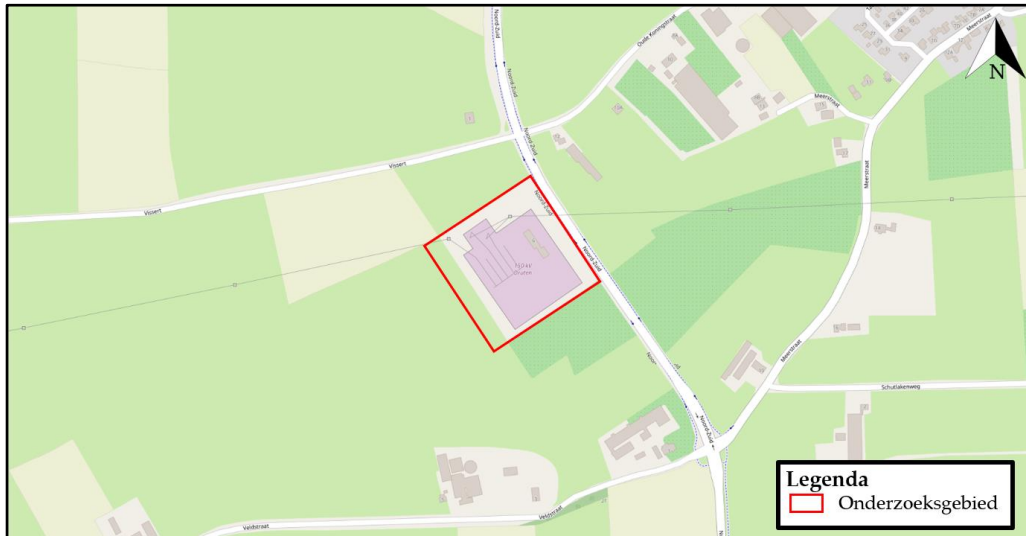

Figuur 1 De planlocatie (rood omkaderd) is gelegen aan de Noord-Zuid 6 te Puijelijk (bron kaartmateriaal: arcgis.com).



Figuur 2 Fotografische indruk van het transformatorstation op de planlocatie.

### Funcieverandering en werkzaamheden

De beoogde ingrepen zijn permanent van karakter. De beoogde ontwikkeling betreft de uitbreiding van het huidige perceel met hoogspanningsverbindingen en een stationsgebouw. Daarnaast worden er meerdere bomen gekapt worden en zal de achterliggende sloot gedempt worden (figuur 3 en figuur 4). De functie van het uit te breiden deel dient te wijzigen van agrarisch naar bedrijf. Onderstaand volgt een korte opsomming van de ingrepen en effecten:

- kappen van bomen: kapwerkzaamheden en afvoer hout;
- dempen van sloten: graaf- en dempwerkzaamheden;
- verwijderen terreininrichting, waaronder gedeelte van het groen: graafwerkzaamheden, transport (afvoer) van materiaal en groen;
- egaliseren terrein: graafwerkzaamheden en grondtransport;
- realisatie nieuwbouw (stationsgebouw): algemene bouwwerkzaamheden;
- revitalisatie terrein en aanleg verharding: allerhande (straat- en hoveniers) werkzaamheden.

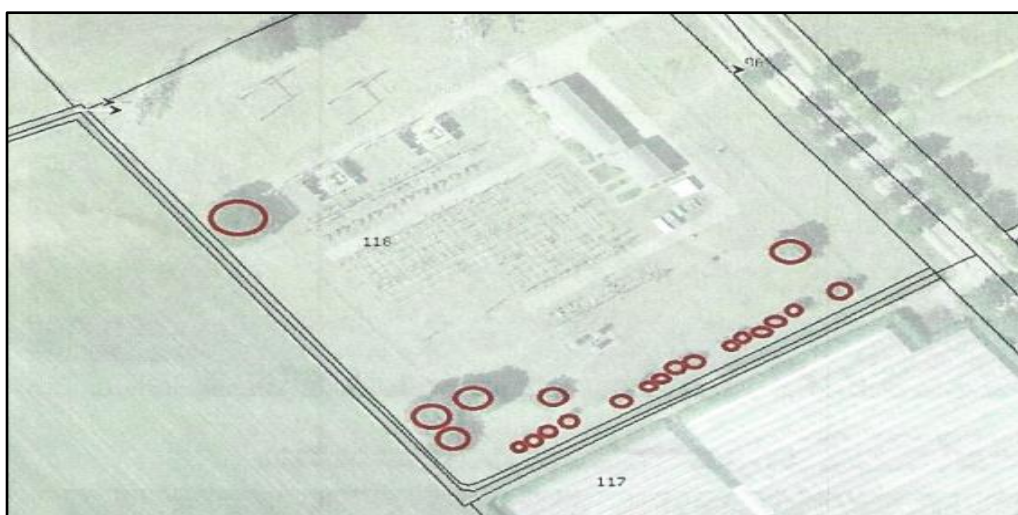

Figuur 3 Visuele representatie van de verwachte bomenkap (bron: Qirion).

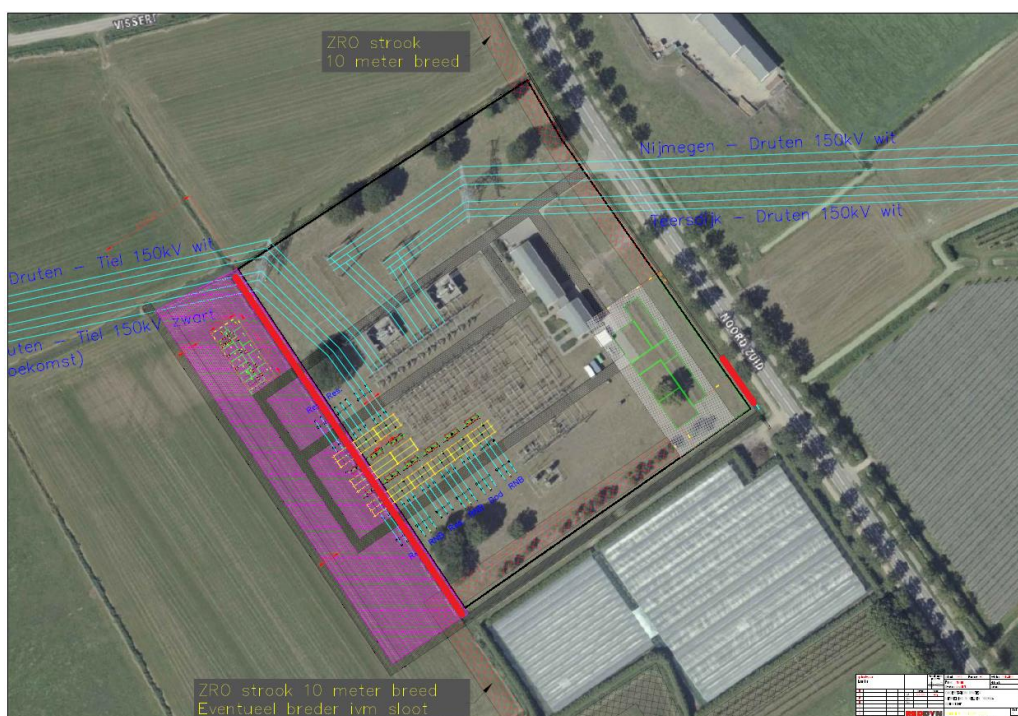

Figuur 4 De te dempen delen van de sloot en/of realisatie van een duiker zijn met rood gemarkeerd (bron: Qirion).

## Methode

Dit oriënterend onderzoek verkent alle relevante vakgebieden met betrekking tot de Wet natuurbescherming. Hierbij wordt een beoordeling gegeven van de aanwezigheid van specifieke potentie voor beschermde flora en fauna op de planlocatie, de betekenis van de planlocatie voor de aanwezige soorten en de effecten van de voorgenomen ingrepen op de soorten. Dit onderzoek bestaat uit een veldbezoek en raadpleging van externe bronnen.

### *Veldbezoek*

Het veldbezoek is een momentopname van de aanwezige flora en fauna. Op basis van dit veldbezoek wordt een inschatting gemaakt omtrent de mogelijke aanwezigheid van beschermde soorten. Tijdens het veldbezoek is de planlocatie nauwkeurig onderzocht, waarbij ook gelet werd op sporen en delen of restanten van planten en/of dieren. Het veldbezoek heeft plaatsgevonden op 27 september 2021 en is uitgevoerd door ing. B.C.E. Vleeshouwers en ir. ing. D. de Boer. De weersomstandigheden tijdens het veldbezoek waren; droog, 6/8 bewolkt, 17° Celsius en windkracht 2-3 (Bft).

### *Externe bronnen*

Vaak zijn er al gegevens bekend over een planlocatie en de directe omgeving hiervan. Deze gegevens worden onder andere beheerd in rapporten en naslagwerken en door de Nationale Database Flora en Fauna (NDFP). Normaliter wordt hierbij een straal van 2 km aangehouden vanaf de planlocatie. Afhankelijk van het karakter en ligging van de planlocatie kan een afwijkende afstand aangehouden worden. Raadpleging van externe bronnen levert vaak nuttige aanvullende informatie op en biedt daarmee een vollediger beeld van de (mogelijk) aanwezige flora en fauna.

## Wet natuurbescherming

Per 1 januari 2017 zijn drie voormalige wetten; de Flora- en faunawet samen met de Boswet en de Natuurbeschermingswet 1998, vervangen door de Wet natuurbescherming (Wnb). Bevoegdheden zijn met het ingaan van deze wet overgedragen van het rijk naar de provincie.

### *Algemene zorgplicht*

In de Algemene zorgplicht (art. 1.11) wordt voorgeschreven dat nadelige gevolgen voor flora en fauna voorkomen moet worden. Het uitgangspunt van de Algemene zorgplicht is dat het doden, verwonden, verontrusten of beschadigen van flora en fauna wordt vermeden. Deze zorgplicht geldt voor iedereen.

### *(a) Soortenbescherming*

De soortenbescherming is opgedeeld in de volgende beschermingsregimes: *Vogelrichtlijnsorten* (art. 3.1), *Habitatrichtlijnsorten* (art. 3.5) en *Andere soorten* (art. 3.10). Hierin worden ook rust- en voortplantingsverblijfplaatsen en het functioneel leefgebied beschermd. Bij negatieve effecten op soorten in de specifieke soortenbescherming geldt een ontheffingsplicht.

Van de verboden als bedoeld in *Andere soorten* art. 3.10 eerste lid kan door bevoegd gezag vrijstelling verleend worden voor het opzettelijk doden of vangen van individuen en voor het opzettelijk beschadigen of vernielen van voortplantingsplaatsen of vaste rustplaatsen voor bepaalde soorten.

In de Omgevingsverordening Gelderland is voor de volgende soorten vrijstelling opgenomen in het kader van ruimtelijke ontwikkelingen:

Tabel 1 Vrijgestelde soorten in het kader van ruimtelijke ontwikkelingen in de provincie Gelderland.

<i>Aardmuis</i>	<i>Gewone bosspitsmuis</i>	<i>Ondergrondse woelmuis</i>
<i>Bastaardkikker</i>	<i>Gewone pad</i>	<i>Ree</i>
<i>Bosmuis</i>	<i>Haas</i>	<i>Rosse woelmuis</i>
<i>Bruine kikker</i>	<i>Huisspitsmuis</i>	<i>Tweekleurige bosspitsmuis</i>
<i>Dwergmuis</i>	<i>Kleine watersalamander</i>	<i>Veldmuis</i>
<i>Dwergspitsmuis</i>	<i>Konijn</i>	<i>Vos</i>
<i>Egel</i>	<i>Meerkikker</i>	<i>Woelrat</i>

*(b) Gebiedsbescherming*

Naast de specifieke soortenbescherming kent Nederland ook gebiedsbescherming, waarbij bepaalde gebieden extra bescherming genieten. Het gaat hier hoofdzakelijk om Natura 2000-gebieden en het Gelders Natuurnetwerk en de Groene Ontwikkelingszone. In deze gebieden mogen in principe geen werkzaamheden binnen de grenzen uitgevoerd worden.

*Natura 2000-gebieden*

Voor werkzaamheden in Natura 2000-gebieden is bij mogelijke effecten een Voortoets vereist. Met de Voortoets wordt bepaald of de plannen mogelijk negatieve effecten hebben op de doelstellingen van Natura 2000-gebieden. Ten aanzien van Natura 2000-gebieden kunnen ook externe effecten als stikstofdepositie en licht- of geluidsuitstraling van invloed zijn. Bij negatieve effecten op beschermde natuurgebieden dient een vergunning voorhanden te zijn.

*Provinciaal beleid*

Binnen het Gelders Natuurnetwerk geldt het 'nee, tenzij'-principe. In bepaalde gevallen dient er natuurcompensatie uitgevoerd te worden. Ten aanzien van het Gelders Natuurnetwerk en de Groene Ontwikkelingszone geldt dat externe werking geen toetsingskader is.

*(c) Houtopstanden*

Houtopstanden onder de Wnb betreffen zelfstandige eenheden van bomen, boomvormers, struiken, hakhout of griend, met een oppervlakte van 1000 m<sup>2</sup> of meer, of een rijbeplanting met meer dan 20 bomen. Het is verboden een houtopstand geheel of gedeeltelijk te vellen of te doen vellen, met uitzondering van het periodiek vellen van griend- of hakhout, zonder voorafgaand melding te doen bij gedeputeerde staten. Ingeval een houtopstand geheel of gedeeltelijk is geveld, dient deze binnen drie jaar herplant te worden.

Het vellen van houtopstanden is niet meldingsplichtig in het kader van de Wnb als het één van de volgende typen houtopstanden betreft:

- a) houtopstanden binnen de bij besluit van de gemeenteraad vastgestelde grenzen van de bebouwde kom;
- b) houtopstanden op erven of in tuinen;
- c) fruitbomen en windschermen om boomgaarden;
- d) naaldbomen, kennelijk bedoeld om te dienen als kerstbomen, indien niet ouder dan twintig jaar;
- e) kweekgoed;
- f) uit populieren of wilgen bestaande: (1) wegbeplantingen, (2) beplantingen langs waterwegen en/of (3) éénrijige beplantingen langs landbouwgronden;
- g) het dunnen van een houtopstand;
- h) uit populieren, wilgen, essen of elzen bestaande beplantingen die kennelijk zijn bedoeld voor de productie van houtige biomassa, indien zij: (1) ten minste eens per tien jaar worden geoogst, (2) bestaan uit minstens tienduizend stoven per hectare per beplantingseenheid, zijnde een aaneengesloten beplanting die niet wordt doorsneden door onbeplante stroken breder dan twee meter, en (3) zijn aangelegd na 1 januari 2013.

### **Beoordeling (a) soortenbescherming**

Op basis van het veldbezoek en de bureaustudie wordt per soortgroep besproken wat de potentie van de planlocatie en de directe omgeving daarvan voor het voorkomen van soorten is, en welke effecten daarop te verwachten zijn ten gevolge van de beoogde ontwikkeling. Voor een aantal van de nationaal beschermde soorten (beschermingsregime '*Andere soorten*') geldt vrijstelling in het kader van ruimtelijke ontwikkelingen (zie *soortenbescherming*). In de voorliggende beoordeling is specifiek gelet op de potentiële aanwezigheid van beschermde soorten waarvoor geen vrijstelling geldt c.q. soorten waarvoor een ontheffingsplicht noodzakelijk is.

#### *Planten*

Binnen een straal van 2 km van de planlocatie is het voorkomen van beschermde planten niet bekend (NDFF 2011-2021). Gedurende het veldbezoek zijn geen beschermde planten en/of sporen hiervan aangetroffen.

De planlocatie betreft een transformatorstation met bestrating en onverharde grond en een weiland welke begraasd wordt door koeien. Ter plaatse van de planlocatie is slechts sprake van inheemse of aangeplante planten zonder beschermde status. Enkele waargenomen soorten betreffen: gekroeste melkdistel, grote brandnetel, Jakob kruiskruid, paardenbloem en smalle weegbree. Op de muren van de bebouwing is geen (beschermde) muurvegetatie aangetroffen. Waargenomen bomen soorten zijn es en zwarte els.

De beoogde ontwikkeling leidt niet tot aantasting van beschermde en/of kwetsbare vegetatie. Beschermde planten stellen over het algemeen specifieke eisen aan hun milieu, zoals kalkhoudende, stikstofarme of vochtige groeiplaatsen. Gelet op de functie, ligging en het gebruik van het perceel in relatie tot de habitatpreferentie van kwetsbare en zeldzame soorten wordt de aanwezigheid hiervan niet verwacht. Daarnaast zijn beschermde planten niet aangetroffen gedurende het veldbezoek, waarmee negatieve effecten ten aanzien van beschermde planten derhalve kunnen worden uitgesloten.

#### *Grondgebonden zoogdieren*

Binnen een straal van 2 km is de aanwezigheid bekend van de volgende zoogdieren: aardmuis, bever, bosmuis, bruine rat, das, dwergmuis, egel, gewone bosspitsmuis, haas, huisspitsmuis, konijn, mol, ree, rode eekhoorn, rosse woelmuis, veldmuis, vos en woelrat (NDFF 2011-2021). Voor de volgende soorten geldt dat deze beschermd zijn onder de Wet natuurbescherming en dat er geen vrijstelling geldt in het kader van ruimtelijke ontwikkelingen: bever, das en rode eekhoorn. Tijdens het veldbezoek zijn geen sporen aangetroffen van (beschermde) zoogdieren. Bevers leven in het overgangsgebied tussen water en land, namelijk moerassen, langs beken, rivieren, meren en kanalen. De aanwezigheid van goed bereikbare bomen en struiken op de oever is een vereiste (BIJ12 kennisdocument Bever, 2017). Binnen de planlocatie is een agrarische sloot aanwezig.

De oevers van deze sloot zijn niet begroeid met houtige structuren. Tevens is de sloot relatief ondiep en ontbreken (vraat)sporen op de planlocatie. De dichtstbijzijnde waarneming van de bever is in de rivier de Broeksche Leigraaf, op een afstand van circa 720 meter van de planlocatie (NDFF, 2011-2021). Op basis van de bovengenoemde argumentatie kan aanwezigheid van de bever binnen de planlocatie uitgesloten worden.

De das leeft in gebieden die bestaan uit een combinatie van diverse habitattypen. Vaak zijn dit zowel hooggelegen als laaggelegen gronden die op korte afstand van elkaar liggen, in meestal kleinschalige akker- en weidelandschappen met voldoende bosjes, houtwallen, singels en heggen. Belangrijk voor het habitat van de das is dat er voldoende voedselaanbod is, een goed vergraafbare grond aanwezig is, voldoende dekking in de vorm van bijvoorbeeld houtwallen of heggen is en het gebied weinig wordt verstoord (BIJ12 kennisdocument Das, 2017). De planlocatie betreft een monotoon landschap zonder structuurrijke vegetatie die gebruikt kan worden als dekking door de das. Tevens zijn er op de planlocatie geen sporen aangetroffen die duiden op aanwezigheid van een das (c.q. neusputjes, vluchtpijpen, loopsporen, latrineputjes, haren etc.) De dichtstbijzijnde waarneming van dassen is op circa 900 m ten zuiden van de planlocatie (NDFF 2011-2021).

Wegens het ontbreken van geschikt leefgebied, sporen en waarnemingen in de directe omgeving is het uitgesloten dat de planlocatie behoort tot het functioneel leefgebied van de das. Derhalve worden negatieve effecten op de das uitgesloten.

De rode eekhoorn komt voor op plaatsen waar voldoende voedsel (noten en zaden) te vinden zijn. Het essentiële habitat van de eekhoorn bestaat uit plaatsen waar voldoende voedsel te vinden is, zoals bossen maar ook parken en tuinen. Oudere loof- en naaldbomen voorzien de soort in hun voedselbehoefte en bieden schuil- en nestgelegenheid. Op de planlocatie zijn diverse bomen aanwezig. Deze bomen zijn veelal jong en dun, op enkele dikke, oudere bomen na. De bomen vormen geen verbinding tussen bosrijke gebieden, waardoor een functie als essentiële migratieroute op voorhand uitgesloten is. Tevens zijn er geen nesten van de rode eekhoorn in de bomen aanwezig. Daarnaast ontbreken waarnemingen van de rode eekhoorn binnen een straal van meer dan 1 km van de planlocatie (NDFD 2011-2021). De kap van de bomen leidt derhalve niet tot afname van essentieel leefgebied van de rode eekhoorn, waarmee negatieve effecten op de soort uitgesloten zijn.

Door vorengenoemde is het uitgesloten dat de planlocatie een essentiële functie bevat voor soorten van de *Habitatrichtlijn* en niet vrijgestelde *Andere soorten*. De planlocatie heeft enkel mogelijk een functie voor algemene soorten. Dit betreft met name egel, konijn, mol en veldmuis. Dergelijke soorten zijn dermate opportunistisch dat in de directe omgeving voldoende vergelijkbaar habitat aanwezig is waar ze zich al dan niet tijdelijk kunnen ophouden. Bovendien geldt voor dergelijke algemene soorten vrijstelling in het kader van ruimtelijke ontwikkelingen. Op en rondom de planlocatie zijn geen holen, nesten of sporen aangetroffen die duiden op de aanwezigheid van beschermde zoogdiersoorten die buiten de Omgevingsverordening van de provincie vallen (zie Wnb art 3.10). Effecten op beschermde grondgebonden zoogdieren zijn uitgesloten.

#### *Vleermuizen*

Binnen een straal van 2 km is het voorkomen bekend van de volgende vleermuissoorten: gewone grootoorvleermuis (NDFD 2011-2021). Tijdens het veldbezoek zijn er geen sporen van vleermuizen aangetroffen. Onder de Wet natuurbescherming zijn alle in Nederland voorkomende vleermuizen als *Habitatrichtlijnsoorten* beschermd.

Laanvormige bomenrijen, oude bomen met gaten en scheuren, (oude) gebouwen met kieren en spleten en/of structuurrijke groenelementen kunnen een functioneel onderdeel zijn van een vleermuishabitat (BIJ12 kennisdocument Gewone dwergvleermuis, 2017; Limpens et al., 1997; Dietz et al., 2011).

Op de planlocatie zijn alle bomen geïnspecteerd op de aanwezigheid van boomholten, loshangende bast(delen), scheuren en spleten welke kunnen dienen als verblijfplaats. Op de planlocatie zijn geen voor vleermuizen geschikte boomholten en/of loshangende bastdelen aanwezig welke kunnen dienen als verblijfplaats. De ontwikkeling resulteert derhalve niet in het wegnemen van verblijfplaatsen van boombewonende vleermuizen.

De aanwezige bebouwing op het perceel wordt niet aangetast in de beoogde ontwikkeling. Derhalve zijn negatieve effecten van de beoogde ontwikkeling op verblijfplaatsen van gebouwde bewonende vleermuizen op voorhand uitgesloten.

Hoewel het uitgesloten is dat vleermuizen de planlocatie gebruiken als verblijfplaats, bestaat de mogelijkheid dat vleermuizen de planlocatie gebruiken als foerageergebied en/of vliegroute. De aanwezige bomenrij op de planlocatie vormt geen verbinding tussen gebouwen of opgaande structuren, en vervult derhalve geen functie als essentiële vliegroute. Daarnaast zijn er in de directe omgeving voldoende alternatieve oriëntatiestructuren, zoals andere bomenrijen, aanwezig die in verbindingen staan met de planlocatie andere groenstructuren. Ten gevolge van de beoogde ontwikkeling worden deze niet aangetast.

In de luwte van opgaande vegetatie of bebouwing kunnen vliegbewegingen en foerageeractiviteiten van vleermuizen plaatsvinden. Hierbij kan sprake zijn van tijdelijke verstoring van vleermuizen ten gevolge van werkzaamheden of lichtgebruik. Vleermuizen jagen op insecten waarbij ze opportunistisch gebruik maken van een groot netwerk aan jachtgebieden. De omvang en het gebruik van een gebied alsmede de jachttechniek en prooien verschillen per soort.

Gedurende het foerageren verspreiden vleermuizen zich diffuus over het landschap waarbij veelal gebruik wordt gemaakt van bosranden, bomenlanen, oeverzones of andere structuurrijke zones. Vleermuizen kunnen verblind en daardoor gedesoriëteerd raken als gevolg van felle verlichting. Sterk verlichte locaties worden gemeden door vleermuizen.

Tijdens en na de beoogde ontwikkeling dient bij voorkeur geen verlichting te worden toegepast. Bij voorkeur de werkzaamheden uitvoeren tussen zonsopkomst en zonsondergang. Mocht verlichting noodzakelijk zijn wordt vleermuisvriendelijke verlichting geadviseerd.

#### *Amfibieën*

Binnen een straal van 2 km is de aanwezigheid bekend van de volgende amfibieënsoorten: bastaardkikker, bruine kikker, gewone pad, kamsalamander, kleine watersalamander, meerkikker en poelkikker (NDFD 2011-2021). Voor de volgende soorten geldt dat deze beschermd zijn onder de Wet natuurbescherming en dat er geen vrijstelling geldt in het kader van ruimtelijke ontwikkelingen: kamsalamander en poelkikker. Voor al deze soorten geldt dat deze beschermd zijn onder de Wet natuurbescherming, maar vrijstelling geldt in het kader van ruimtelijke ontwikkelingen.

Amfibieën leven in zowel een aquatisch (m.n. lente/zomer) als een terrestrisch (m.n. herfst/winter) habitat. Beide habitatonderdelen dienen op korte afstand van elkaar te liggen. Tijdens het veldbezoek zijn geen amfibieën aangetroffen op de planlocatie.

De kamsalamander wordt waargenomen in bosrijk gebied met houtwallen of struweel. De samenhang van geschikte land-habitats en geschikte watersystemen is essentieel voor de geschiktheid van een gebied en de verspreiding van de soort. Het voortplantingswater heeft een rijke watervegetatie, is licht voedselrijk, niet zuur, slechts beperkt beschaduwd en er mogen geen vissen of watervogels in voorkomen. De agrarische sloot op de planlocatie voldoet niet aan de gestelde eisen voor voortplantingswater van de soort. Tevens zijn er tijdens het veldbezoek watervogels in deze sloot waargenomen. Daarnaast komen de bekende waarnemingen van de kamsalamander uit een gebied op circa 2,2 km ten westen van de planlocatie. Deze afstand is te groot voor de kamsalamander om te overbruggen. Derhalve worden de aanwezigheid van de kamsalamander, en daarmee ook negatieve effecten op de soort, uitgesloten.

De poelkikker leeft vooral in kleinschalige, stilstaande wateren met schoon en zwak zuur wateren. Het is een pionierssoort die nieuw ontstane poelen zonder vegetatie kunnen koloniseren, maar zich kan blijven handhaven als vegetatie zich sterker heeft ontwikkeld. Als de waterkwaliteit vermindert kan de soort echter snel verdwijnen. Buiten de voortplantingstijd kan de poelkikker ook voorkomen in weilanden en bossen verder gelegen van het water (BIJ12 kennisdocument Poelkikker, 2017). De dichtstbijzijnde waarneming van de poelkikker is 980 m ten westen van de planlocatie. De sloot bevat weinig oevervegetatie en de watervegetatie die waargenomen is smalle waterpest en eendenkroos. Hieruit kan geconcludeerd worden dat het water in de sloot sterk geëutrofeerd is. Wegens ongeschiktheid van het oppervlaktewater, en het ontbreken van vorsvrije overwinteringsstructuren, is het voorkomen van functioneel leefgebied van de poelkikker op de planlocatie uitgesloten.

Het is niet uit te sluiten dat algemene soorten, zoals de bruine kikker en gewone pad, gedurende de terrestrische (herfst/winter) periode voorkomen binnen de planlocatie. Deze dieren vallen echter onder de vrijstelling voor ruimtelijke ontwikkelingen op basis van de vastgestelde provinciale verordeningen. Negatieve effecten op beschermde amfibieën zijn derhalve uitgesloten.

#### *Reptielen*

Binnen een straal van 2 km is de aanwezigheid van inheemse reptielen niet bekend (NDFD 2011-2021).

Reptielen zijn over het algemeen verbonden aan structuurrijke en weinig verstoorde biotopen als heidevelden, bosgebied en natuurlijke oevers. Gezien de afwezigheid van structuurrijke vegetatie en de verstoring van koeien en schapen is het voorkomen van beschermde reptielen binnen het plangebied uitgesloten. Negatieve effecten op beschermde reptielen zijn derhalve uitgesloten.



### *Vissen*

Binnen een straal van 2 km is de aanwezigheid bekend van de volgende beschermde vissoorten: grote modderkruiper (NDFD 2011-2021).

Op de planlocatie en binnen de invloedssfeer van de beoogde ontwikkeling bevindt zich oppervlaktewater. De grote modderkruiper komt voor in ondiepe wateren waarin een dikke modderlaag en uitbundige waterplantengroei in aanwezig zijn. De paaizones bestaan uit zonbeschenen wateren met een rijke onderwatervegetatie. (BIJ12 kennisdocument Grote modderkruiper, 2017; Ravon grote modderkruiper, 2021). De dichtstbijzijnde waarneming van de grote modderkruiper is op een afstand van circa 800 m ten westen van de planlocatie gedaan (NDFD 2011-2021). In delen van de te dempen sloot is een dikke modderlaag en een watervegetatie aanwezig, waardoor de watergang geschikt is als leefgebied voor de grote modderkruiper. De aanwezigheid van de grote modderkruiper op de planlocatie is derhalve niet uit te sluiten. Om de aan- of afwezigheid van de grote modderkruiper op de planlocatie vast te stellen dient er aanvullend onderzoek uitgevoerd te worden (zie **Vervolgstappen**).

### *Insecten en andere ongewervelden*

Binnen een straal van 2 km is de aanwezigheid bekend van de volgende beschermde insecten of ongewervelden: teunisbloempijlstaart en vermiljoenkever (NDFD 2011-2021).

De teunisbloempijlstaart komt voor op open plekken in vochtige bossen, bosranden en warme open plaatsen. Waardplanten voor de soort zijn wilgenroosje, teunisbloem, basterdwederik en kattenstaart. Gezien binnen de planlocatie geen geschikte habitatonderdelen of waardplanten voor de soort aanwezig zijn kan de aanwezigheid van teunisbloempijlstaart worden uitgesloten. Het biotoop van de vermiljoenkever wordt gevormd door vochtige bossen, houtwallen en lanen met bomen en dikke takken die recent zijn doodgegaan. Ook solitaire bomen of opgestapelde boomstammen kunnen gekoloniseerd worden. De larve van de kever leeft twee jaar achter de schors van vers dode bomen of takken en ook de volwassen kever leeft het grootste deel van zijn leven achter schors. Populier is in Nederland de absolute favoriete boom voor de soort. De groenstructuren op de planlocatie bevatten geen populieren of stammen dood hout van andere boomsoorten. Hierdoor is er geen geschikt leefgebied aanwezig en kan het voorkomen van de vermiljoenkever uitgesloten worden.

Op de planlocatie zijn gedurende het veldbezoek geen (sporen en/of delen van) beschermde vlinders, libellen of andere ongewervelden aangetroffen. Ook is er geen sprake van oud hout, zure vennetjes of andere specifieke omstandigheden die duiden op de mogelijke aanwezigheid van beschermde insecten of andere ongewervelden. Negatieve effecten op de soortgroep zijn uitgesloten.

### *Vogels*

Op de planlocatie en de directe omgeving hiervan zijn tijdens het veldbezoek de volgende soorten waargenomen: grote zilverreiger, nijlgans, spreeuw, waterhoen en wilde eend.

#### *Vogels - Jaarrond beschermde nestlocaties (cat. 1 t/m 4)*

Gedurende het veldbezoek zijn geen individuen, nesten en/of sporen aangetroffen van vogelsoorten met een jaarrond beschermd nestlocatie en/of leefgebied.

De huismus broedt vrijwel altijd bij bebouwing en bouwt zijn nesten onder dakpannen, onder golfplaten, kieren/gaten in de muur en in spantconstructies. Vanuit de nestlocatie en/of vanaf een uitzichtpunt moet de huismus zijn omgeving kunnen zien. Hierbij moet er in de directe omgeving continu voedsel te vinden zijn in de vorm van zaden van grassen en onkruiden en larven van insecten. Daarnaast moet er beschutting nabij de foerageerlocaties, voldoende jaarrond groene struiken of heesters, plaatsen met stof en grind voor stofbaden en water voor waterbaden aanwezig zijn (BIJ12 kennisdocument Huismus, 2017). De bebouwing op de planlocatie wordt niet aangetast in de beoogde ontwikkeling. Daarnaast zijn er geen jaarrondgroene structuren die als foerageergebied kunnen dienen. Van aantasting van nestlocaties en functioneel leefgebied van de huismus is derhalve geen sprake.

De gierzwaluw leeft evenals de huismus in de directe omgeving van mensen en broedt tevens als koloniebroeder in gevels en onder (pannen)daken (BIJ12 kennisdocument Gierzwaluw, 2017). De bebouwing op de planlocatie wordt niet aangetast in de beoogde ontwikkeling. Daarnaast is de planlocatie gelegen in een landelijk gebied, waardoor aanwezigheid van gierzwaluwen onwaarschijnlijker is. Aangezien de bebouwing niet wordt aangetast zijn negatieve effecten op gierzwaluwen op voorhand uitgesloten.

Rondom de bebouwing zijn geen sporen van uilen met jaarrond beschermde nesten (kerkuil en steenuil) aangetroffen. Op de planlocatie is geen sprake van essentieel leefgebied van uilen, wegens voldoende alternatieve foerageermogelijkheden in de directe omgeving.

Er zijn geen grote nesten of horsten aangetroffen in de bomen op en rondom de planlocatie. De aanwezigheid van in bomen broedende soorten als buizerd, sperwer en ransuil kan uitgesloten worden. Op de planlocatie is geen sprake van functioneel leefgebied van roofvogelsoorten wegens voldoende alternatieve foerageermogelijkheden in de directe omgeving.

Grote gele kwikstaart broedt langs stromende watergangen in dichte vegetatie langs natuurlijke oevers of in kunstwerken als bruggen of stuwen. Voor deze soort zijn op de planlocatie geen geschikte watervegetatie, nestlocaties of functioneel leefgebied aanwezig.

Van overtreding van verbodsbepalingen ten aanzien van vogels met jaarrond beschermde nestlocaties en functioneel leefgebied is geen sprake.

#### *Vogels - Algemene broedvogels en categorie 5 (beschermde nestlocatie gedurende broedperiode en bij ecologisch zwaarwegende redenen)*

De planlocatie voorziet in beperkt voedselaanbod en structuurrijke schuilgelegenheden voor algemene soorten. De struiken, bomen en bebouwing vormen voor algemene broedvogels zoals merel, duiven en kleine zangvogels geschikte nestlocaties. Tijdens het veldbezoek zijn nesten aangetroffen van houtduif. Gedurende het broedseizoen zijn de nesten en de functionele leefomgeving van voornoemde soorten beschermd. Het broedseizoen vangt aan onder bepaalde klimatologische omstandigheden en betreft indicatief de periode 15 maart t/m 15 juli. Ten aanzien van algemene broedvogels en categorie 5 soorten kunnen de kapwerkzaamheden worden opgestart buiten het broedseizoen en/of na het ongeschikt maken van de planlocatie. Indien de beoogde werkzaamheden in het broedseizoen worden opgestart dient de locatie voorafgaand aan de werkzaamheden geïnspecteerd te worden door een ter zake deskundige.

## Beoordeling (b) gebiedsbescherming

### Natura 2000

De planlocatie maakt geen deel uit van een Natura 2000-gebied. Op een afstand van circa 2,1 km ligt het Natura 2000-gebied 'Rijntakken' (figuur 5).

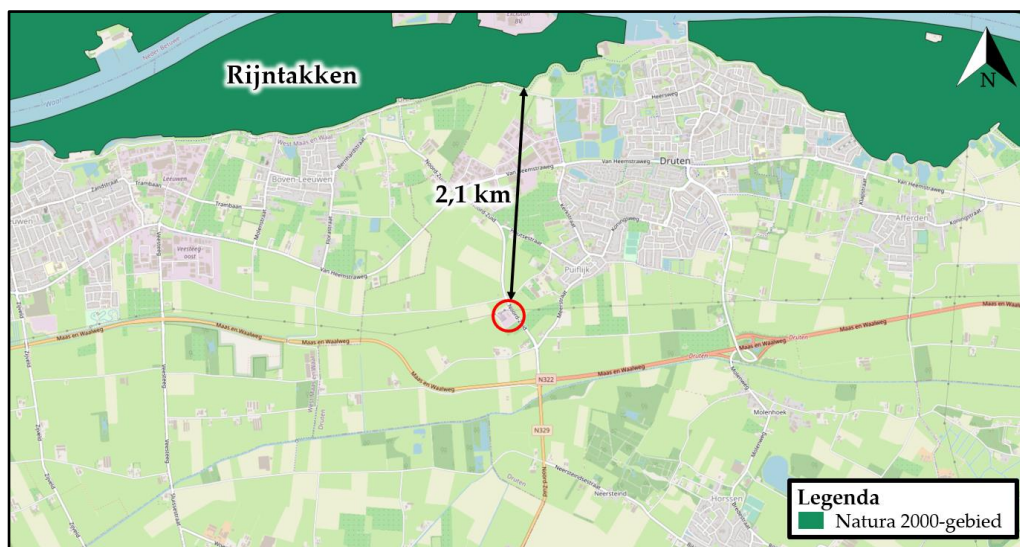

Figuur 5 De planlocatie ligt op een afstand van circa 2,1 km tot het Natura 2000-gebied 'Rijntakken' (bron: nationaal Georegister PDOK).

Ondanks dat de beoogde ontwikkeling buiten een Natura 2000-gebied uitgevoerd wordt, kunnen er nog steeds effecten optreden. Voor een aantal effecten (trillingen, geluid, optische verstoring etc.) geldt dat de afstand tot de omliggende Natura 2000-gebieden per definitie te groot is om te resulteren in negatieve effecten. Een toename in stikstofdepositie kan een negatief effect sorteren op stikstofgevoelige habitattypen en leefgebieden.

De beoogde ontwikkeling betreft de kap van aanwezige bomen, realisatie van een stationsgebouw en demping van een agrarische sloot. Ten opzichte van de huidige situatie leidt de beoogde ontwikkeling in de gebruiksfase tot een beperkte toename in het aantal verkeersbewegingen.

Gedurende de bouwfase kan er een beperkte en tijdelijke stikstofemissie verwacht worden ten gevolge van het gebruik van mobiele werktuigen en bijbehorende verkeersbewegingen. De Wet natuurbescherming bevat ten gevolge van de Stikstofwet per d.d. 1 juli 2021 een partiële vrijstelling voor activiteiten gedurende de bouwfase. Hiermee kunnen de gevolgen van stikstofdepositie op Natura 2000-gebieden door aangewezen activiteiten van de bouwsector buiten beschouwing worden gelaten (Wet nb art. 2.9a). Momenteel is de juridische houdbaarheid van deze partiële vrijstelling onzeker. Als activiteiten van de bouwsector worden aangewezen (algemene maatregelen van bestuur stikstofreductie en natuurverbetering):

- a. het verrichten van een bouwactiviteit of een sloopactiviteit die het feitelijk verrichten van bouw- of sloopwerkzaamheden aan een bouwwerk betreft, met inbegrip van de daarmee samenhangende vervoersbewegingen;
- b. het aanleggen, veranderen of verwijderen van een werk, met inbegrip van de daarmee samenhangende vervoersbewegingen.

Gezien er sprake is van een grote afstand (2,1 km) tussen het plangebied en het dichtstbijzijnde Natura 2000-gebied en er sprake is van een ontwikkeling van beperkte omvang wordt op voorhand uitgesloten dat er sprake is van een verhoging van de stikstofdepositie in stikstofgevoelige habitattypen of leefgebieden binnen Natura 2000-gebieden. Een berekening middels de AERIUS Calculator kan derhalve achterwege blijven.

### Provinciaal aangewezen gebieden

De planlocatie maakt geen deel uit van een beschermd gebied en/of locatie betreffende: het Gelders Natuurnetwerk en de Groene Ontwikkelingszone. Op een afstand van circa 800 m ligt het Gelders Natuurnetwerk en op een afstand van circa 660 m ligt de Groene Ontwikkelingszone (figuur 6).

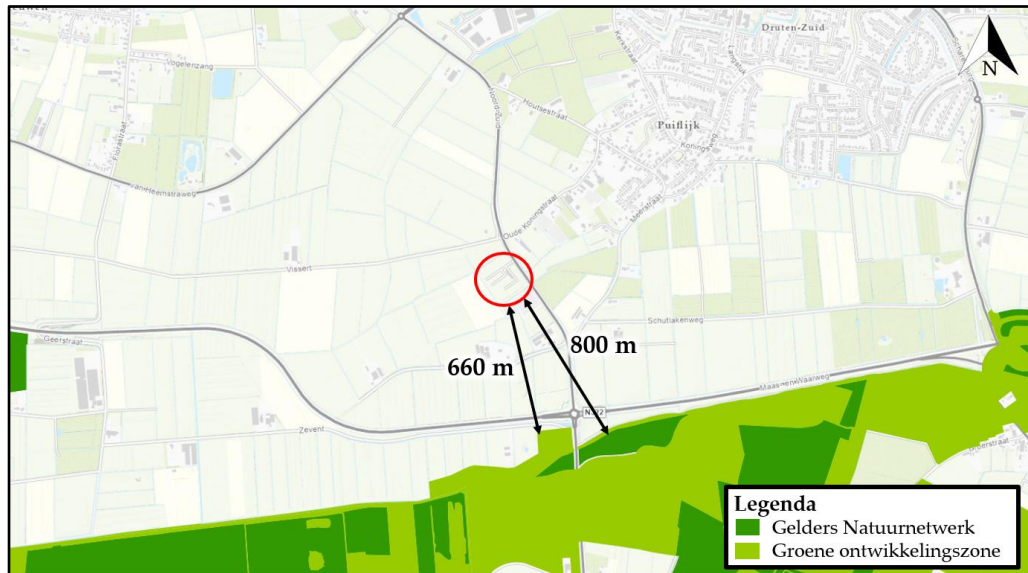

Figuur 6 De planlocatie ligt op een afstand van circa 800 m tot het Gelders Natuurnetwerk en 660 m tot een Groene ontwikkelingszone (bron: [gldanders.planoview.nl](http://gldanders.planoview.nl)).

Ten aanzien van het Gelders Natuurnetwerk en de Groene Ontwikkelingszone geldt dat externe werking geen toetsingskader is.

### Beoordeling (c) houtopstanden

In de beoogde ingreep zijn geen kapwerkzaamheden voorzien aan (i) zelfstandige eenheden van bomen, boomvormers, struiken, hakhout of griend, met een oppervlakte van 1000 m<sup>2</sup> of meer of (ii) een rijbeplanting met meer dan 20 bomen. Een meldingsplicht in het kader van Wnb is niet noodzakelijk.

Naast het landelijk en provinciaal beleid waar deze beoordeling op wordt getoetst hebben gemeenten echter vaak een eigen beleid omtrent het kappen dan wel vellen van bomen en struiken. Dit is vaak opgenomen in een Algemene Plaatselijke Verordening (APV). Gemeentelijke Verordeningen mogen niet strijdig zijn met landelijk/provinciaal beleid. Het is derhalve aanbevelingswaardig om in de voorbereidende fase de bepalingen in de APV af te stemmen met de gemeente om conflicterende situaties in een later stadium te voorkomen.

## Conclusies

### Samenvatting

#### (a) Soortenbescherming

Er dient aanvullend onderzoek uitgevoerd te worden naar de volgende soorten of soortgroepen: grote modderkruiper. De planlocatie is mogelijk geschikt leefgebied voor algemene zoogdieren, amfibieën, insecten welke niet beschermd zijn (behoudens de Algemene zorgplicht) onder de Wet natuurbescherming. Voor broedvogels geldt dat de nesten van alle soorten beschermd zijn tijdens het broedseizoen (indicatief 15 maart – 15 juli).

#### (b) Gebiedsbescherming

De planlocatie maakt geen onderdeel uit van een Natura 2000-gebied, het Gelders natuurnetwerk en Groene ontwikkeling. Gelet op de aard van de werkzaamheden, de afstand tot de gebieden en de beoogde situatie is van externe werking op omliggende Natura 2000-gebieden geen sprake. Een AERIUS-berekening, Voortoets en/of 'nee, tenzij'-toets is niet noodzakelijk.

#### (c) Houtopstanden

Op de planlocatie zijn geen houtopstanden aanwezig waarvoor bij kap een meldingsplicht geldt in het kader van de Wet natuurbescherming.

Tabel 2 Overzicht van de Soortenbescherming. Voor de benoemde soorten geldt dat aanvullend onderzoek benodigd is.

Soortenbescherming			
Soortgroep	Beschermingsregime Wet nb	Soortspecifiek onderzoek	Mogelijk functie plangebied
Planten		Nee	
Grondgebonden zoogdieren		Nee	
Vleermuizen		Nee	
Amfibieën		Nee,	
Reptielen		Nee	
Vissen			
Grote modderkruiper	Artikel 3.10	Ja	Leefgebied
Insecten en andere ongewervelden		Nee	
Vogels (cat. 1 t/m 4)		Nee	
Vogels (cat. 5)		Nee	

Tabel 3 Overzicht van beschermde gebieden in het kader van Gebiedsbescherming.

Gebiedsbescherming	Afstand	Effecten	Nader onderzoek
Natura 2000	2,1 km	Geen	N.v.t.
Gelders Natuurnetwerk	800 m	Geen	N.v.t.
Groene ontwikkelingszone	660 m	Geen	N.v.t.

Tabel 4 Overzicht van beschermde Houtopstanden.

Houtopstanden	Aanwezig	Kap	Melding
Struiken	Ja	Nee	N.v.t.
Bomen	Ja	Ja	N.v.t.

### *Uitvoerbaarheid*

De beoogde ontwikkeling leidt niet tot overtreding van verbodsbepalingen omtrent gebiedsbescherming en houtopstanden in het kader van de Wet natuurbescherming. Er dienen enkele algemene maatregelen worden getroffen ten aanzien van de Algemene zorgplicht, foeragerende vleermuizen en algemene broedvogels. Voorafgaand aan de werkzaamheden dient met aanvullend onderzoek te worden vastgesteld of de te dempen watergang een relevante functie heeft voor grote modderkruiper (soortenbescherming). Indien er sprake is van overtreding van verbodsbepalingen van de Wet natuurbescherming kan bevoegd gezag onder voorwaarden een ontheffing verlenen. De voorwaarden betreffen: er is geen andere bevredigende oplossing, er is sprake van een wettelijk belang en er wordt geen afbreuk gedaan aan de gunstige staat van instandhouding van de soort (een robuust en ruim maatregelenpakket van tijdelijke en permanente voorzieningen wordt hiertoe voorgesteld en uitgevoerd). Gezien het voorgaande onderzoek is er geen reden om aan te nemen dat eventueel benodigde ontheffingen, mits de juiste maatregelen worden getroffen, er sprake is van een gedegen alternatievenafweging en een wettelijk belang kan worden aangevoerd, niet verkregen zouden kunnen worden.

### *Conclusie*

De kap van de aanwezige bomen op het perceel, de demping van de aangelegen sloot, de realisatie van een stationsgebouw en het uitbreiden van hoogspanningsverbindingen aan de Noord-Zuid 6 te Puiflijk is uitvoerbaar zoals bepaald in de Wro (art. 3.1.6 Bro).

### **Vervolgstappen**

Voor de beoogde ontwikkeling dient aanvullend onderzoek uitgevoerd te worden naar grote modderkruiper. Aan- of afwezigheid van de grote modderkruiper dient bepaald te worden middels inventarisatie met een schepnet of inventarisatie door middel van e-DNA.

### **Te treffen maatregelen**

- Tijdens de werkzaamheden moet voorzichtig worden gehandeld met alle voorkomende flora en fauna (Algemene zorgplicht).
- Wanneer ondanks zorgvuldig handelen, onderzoek en advies schade lijkt te ontstaan voor beschermde flora en fauna, dient direct contact opgenomen te worden met een ter zake deskundige.
- Alle aanwezige vegetatie of bodemmateriaal (takken, stronken) gefaseerd verwijderen. Dit om bodembewonende dieren de kans te bieden in de nabijgelegen omgeving een ander leefgebied te benutten.
- Er wordt gelegenheid gegeven aan dieren, die tijdens de werkzaamheden worden gevonden, te vluchten of zich te verplaatsen naar een schuilplaats buiten het bereik van de werkzaamheden.
- De planlocatie tijdens de werkzaamheden en in de nieuwe situatie bij voorkeur niet verlichten en in de periode april-oktober de werkzaamheden tussen zonsopgang en zonsondergang uitvoeren (buiten schemerperiodes). Mocht verlichting noodzakelijk zijn hierbij een vleermuisvriendelijke verlichtingswijze toepassen (amberkleurig licht, lichtbundel nederwaarts richten, toepassen geconvergeerde lichtbundel).
- De kapwerkzaamheden opstarten of uitvoeren buiten het broedseizoen van vogels (indicatief medio maart t/m medio juli). Als dit niet mogelijk is dienen de potentiële nestlocaties van algemene broedvogels ruim voorafgaand aan het broedseizoen ongeschikt of ontoegankelijk gemaakt te worden. E.e.a. op aanwijzing van deskundige. Als werkzaamheden in het broedseizoen worden uitgevoerd die mogelijk resulteren in het wegnemen of verstoren van broedgevallen dient voor aanvang door een ter zake deskundig gecontroleerd te worden of er broedvogels aanwezig zijn.

## Literatuur

- BIJ12, 2017. Kennisdocument Bever *Castor fiber*, versie 1.0. Publicatie: BIJ12, Utrecht.
- BIJ12, 2017. Kennisdocument Das *Meles meles*, versie 1.0. Publicatie: BIJ12, Utrecht.
- BIJ12, 2017. Kennisdocument Gewone dwergvleermuis *Pipistrellus pipistrellus*, versie 1.0. Publicatie: BIJ12, Utrecht.
- BIJ12, 2017. Kennisdocument Gierzwaluw *Apus apus*, versie 1.0. Publicatie: BIJ12, Utrecht.
- BIJ12, 2017. Kennisdocument Grote modderkruiper *Misgurnus fossilis*, versie 1.0. Publicatie: BIJ12, Utrecht.
- BIJ12, 2017. Kennisdocument Huismus *Passer domesticus*, versie 1.0. Publicatie: BIJ12, Utrecht.
- BIJ12, 2017. Kennisdocument Poelkikker *Rana lessonae*, versie 1.0. Publicatie: BIJ12, Utrecht.
- BIJ12, 2017. Kennisdocument Ruige dwergvleermuis *Pipistrellus nathusii*, versie 1.0. Publicatie: BIJ12, Utrecht.
- Broekhuizen, S., K. Spoelstra, J.B.M. Thissen, K.J. Canters & J.C. Buys (redactie) 2016. Atlas van de Nederlandse zoogdieren. – Natuur van Nederland 12. Naturalis Biodiversity Center & EIS Kenniscentrum Insecten en andere ongewervelden, Leiden.
- Creemers, R.C.M & J.J.C.W. van Delft (RAVON) (redactie), 2009. De amfibieën en reptielen van Nederland. -Nederlandse fauna 9. Nationaal Natuurhistorisch Museum Naturalis, European Invertebrate Survey - Nederland, Leiden.
- Diepenbeek, A., 1999. Veldgids Diersporen. KNNV Uitgeverij 5e druk 2015, Zeist.
- Dietz, C., O. von Helversen, D. Nill & P.H.C. Lina, 2011. Vleermuizen: alle soorten van Europa en Noordwest-Afrika: biologie, kenmerken en bedreigingen. Tirion Natuur, Utrecht.
- Limpens, H., K. Mostert & W. Bongers, 1997. Atlas van de Nederlandse vleermuizen. Onderzoek naar verspreiding en ecologie. KNNV Uitgeverij, Utrecht.

### Geraadpleegde websites

[www.arcgis.com](http://www.arcgis.com)  
[www.bij12.nl](http://www.bij12.nl)  
[www.gelderland.maps.arcgis.com](http://www.gelderland.maps.arcgis.com)  
[www.gldanders.planoview.nl](http://www.gldanders.planoview.nl)  
[www.nationaalgeoregister.nl](http://www.nationaalgeoregister.nl)  
[www.natura2000.eea.europa.eu](http://www.natura2000.eea.europa.eu)  
[www.ndff.nl](http://www.ndff.nl)  
[www.ravon.nl](http://www.ravon.nl)  
[www.ruimtelijkeplannen.nl](http://www.ruimtelijkeplannen.nl)  
[www.synbiosys.alterra.nl](http://www.synbiosys.alterra.nl)  
[www.verspreidingsatlas.nl](http://www.verspreidingsatlas.nl)  
[www.vleermuisprotocol.nl](http://www.vleermuisprotocol.nl)  
[www.vlinderstichting.nl](http://www.vlinderstichting.nl)  
[www.wilde-planten.nl](http://www.wilde-planten.nl)  
[www.zoogdiervereniging.nl](http://www.zoogdiervereniging.nl)

We hopen u met deze rapportage voldoende te hebben geïnformeerd. Mochten er desondanks vragen zijn kunt u vrijblijvend contact opnemen.

Met vriendelijke groet,



Blom Ecologie B.V.,  
ing. B.C.E. Vleeshouwers  
Auteur



Blom Ecologie B.V.,  
ir. ing. D. de Boer  
Collegiale toets

Bijlage 1 Fotografische impressie

Bijlage 2 Vervolgstappen Wet natuurbescherming soortenbescherming

© BLOM ECOLOGIE B.V.  
ZANDWEG 46A - 4181 PM WAARDENBURG

Niets uit deze rapportage mag zonder schriftelijke toestemming van de opdrachtgever en Blom Ecologie B.V. worden gebruikt door derden. Onder gebruik worden alle vormen van kopie, openbaarmaking en elke andere toepassing begrepen. Deze rapportage mag alleen gebruikt worden voor het doel waarvoor het is samengesteld.

Blom Ecologie B.V. is niet aansprakelijk voor schade die voortkomt uit toepassing van de resultaten van werkzaamheden en/of gegevens verkregen van Blom Ecologie B.V.



## Bijlage 1 Fotografische impressie



*Figuur 1 De planlocatie is gelegen aan de Noord-Zuid 6 te Puijlijk en bestaat uit transformatorstation, meerdere bomen welke gekapt zullen worden en daarachter een sloot die gedempt zal worden.*



*Figuur 2 De sloot die in de beoogde ontwikkelingen gedempt zal worden.*



*Figuur 3 De bomenrij die gekapt wordt in de beoogde ontwikkeling.*



*Figuur 4 De voorzijde van het perceel wat niet wordt aangetast in de beoogde ontwikkeling.*

## Bijlage 2 Vervolgstappen Wet natuurbescherming soortenbescherming

Als uit het oriënterend onderzoek is gebleken dat effecten op beschermde soorten naar aanleiding van de beoogde ingreep niet uitgesloten zijn, dient een vervolgonderzoek te worden uitgevoerd. Uit dit vervolgonderzoek blijkt of desbetreffende soort aanwezig is en welke functie de planlocatie al dan niet heeft voor de soort. Met onderstaand stappenplan, overgenomen uit 'Soortenbescherming bij ruimtelijke ingrepen' van het Ministerie van Economische Zaken, wordt inzichtelijk gemaakt welke consequenties dit heeft voor het project.

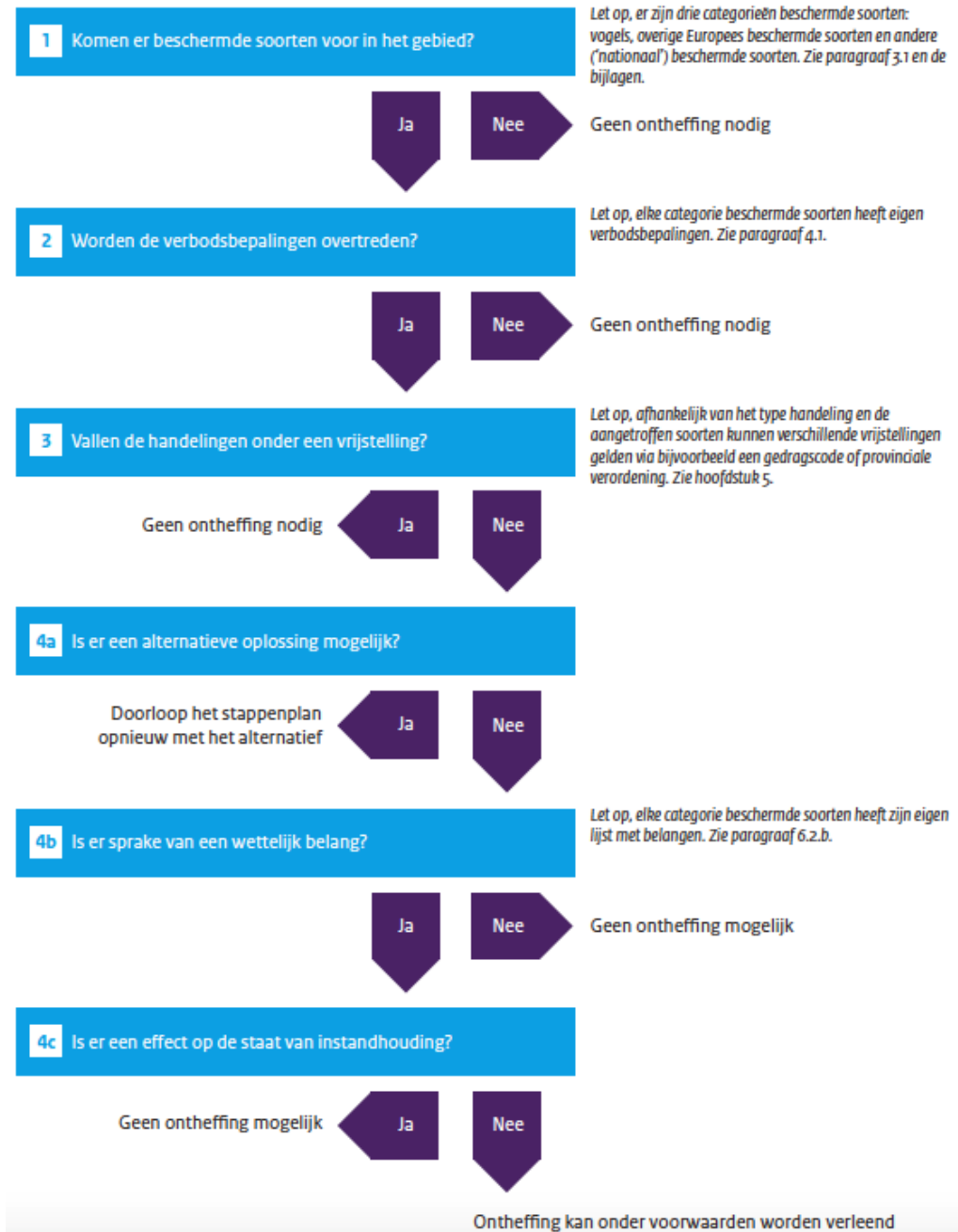

#### Stap 4b. Is er sprake van een wettelijk belang?

##### *Vogelrichtlijnsoort*

In het kader van de *Vogelrichtlijn* zijn een aantal belangen waarvoor een ontheffing kan worden aangevraagd. De beoogde ingreep/ontwikkeling dient een dergelijk belang te dienen (Schema 4b ja/nee). De belangen zijn onderstaand weergegeven (conform Wet natuurbescherming art. 3.3, lid 4b).

- 4** Een ontheffing of een vrijstelling wordt uitsluitend verleend, indien is voldaan aan elk van de volgende voorwaarden:
  - a.** er bestaat geen andere bevredigende oplossing;
  - b.** zij is nodig:
    - 1°.** in het belang van de volksgezondheid of de openbare veiligheid;
    - 2°.** in het belang van de veiligheid van het luchtverkeer;
    - 3°.** ter voorkoming van belangrijke schade aan gewassen, vee, bossen, visserij of wateren;
    - 4°.** ter bescherming van flora of fauna;
    - 5°.** voor onderzoek of onderwijs, het uitzetten of herinvoeren van soorten, of voor de daarmee samenhangende teelt, of
    - 6°.** om het vangen, het onder zich hebben of elke andere wijze van verstandig gebruik van bepaalde vogels in kleine hoeveelheden selectief en onder strikt gecontroleerde omstandigheden toe te staan;
  - c.** de maatregelen leiden niet tot verslechtering van de staat van instandhouding van de desbetreffende soort.

##### *Habitatrichtlijnsoort*

In het kader van de *Habitatrichtlijn* zijn een aantal belangen waarvoor een ontheffing kan worden aangevraagd. De beoogde ingreep/ontwikkeling dient een dergelijk belang te dienen (Schema 4b ja/nee). De belangen zijn onderstaand weergegeven (conform Wet natuurbescherming art. 3.8, lid 5b).

- 5** Een ontheffing of een vrijstelling wordt uitsluitend verleend, indien is voldaan aan elk van de volgende voorwaarden:
  - a.** er bestaat geen andere bevredigende oplossing;
  - b.** zij is nodig:
    - 1°.** in het belang van de bescherming van de wilde flora of fauna, of in het belang van de instandhouding van de natuurlijke habitats;
    - 2°.** ter voorkoming van ernstige schade aan met name de gewassen, veehouderijen, bossen, visgronden, wateren of andere vormen van eigendom;
    - 3°.** in het belang van de volksgezondheid, de openbare veiligheid of andere dwingende redenen van groot openbaar belang, met inbegrip van redenen van sociale of economische aard en met inbegrip van voor het milieu wezenlijke gunstige effecten;
    - 4°.** voor onderzoek en onderwijs, repopulatie of herintroductie van deze soorten, of voor de daartoe benodigde kweek, met inbegrip van de kunstmatige vermeerdering van planten, of
    - 5°.** om het onder strikt gecontroleerde omstandigheden mogelijk te maken op selectieve wijze en binnen bepaalde grenzen een beperkt, bij de ontheffing of vrijstelling vastgesteld aantal van bepaalde dieren van de aangewezen soort te vangen of onder zich te hebben, onderscheidenlijk een beperkt bij de ontheffing of vrijstelling vastgesteld aantal van bepaalde planten van de aangewezen soort te plukken of onder zich te hebben;
  - c.** er wordt geen afbreuk gedaan aan het streven de populaties van de betrokken soort in hun natuurlijke verspreidingsgebied in een gunstige staat van instandhouding te laten voortbestaan.

*Andere soort*

Ten aanzien van *Andere soorten* zijn een aantal belangen waarvoor een ontheffing kan worden aangevraagd. De beoogde ingreep/ontwikkeling dient een dergelijk belang te dienen (Schema 4b ja/nee). De belangen zijn onderstaand weergegeven (conform Wet natuurbescherming art. 3.10, lid 2).

- 2** Artikel 3.8, met uitzondering van het derde en vierde lid, is van overeenkomstige toepassing op de verboden, bedoeld in het eerste lid, met dien verstande dat, in aanvulling op de redenen, genoemd in het vijfde lid, onderdeel b, de noodzaak voor de ontheffing of vrijstelling ook verband kan houden met handelingen:
- a.** in het kader van de ruimtelijke inrichting of ontwikkeling van gebieden, daaronder begrepen het daarop volgende gebruik van het ingerichte of ontwikkelde gebied;
  - b.** ter voorkoming van schade of overlast, met inbegrip van schade aan sportvelden, schietterreinen, industrieterreinen, kazernes, of begraafplaatsen;
  - c.** ter beperking van de omvang van de populatie van dieren, in verband met door deze dieren ter plaatse en in het omringende gebied veelvuldig veroorzaakte schade of in verband met de maximale draagkracht van het gebied waarin de dieren zich bevinden;
  - d.** ter voorkoming of bestrijding van onnodig lijden van zieke of gebrekkige dieren;
  - e.** in het kader van bestendig beheer of onderhoud in de landbouw of bosbouw;
  - f.** in het kader van bestendig beheer of onderhoud aan vaarwegen, watergangen, waterkeringen, waterstaatswerken, oevers, vliegvelden, wegen, spoorwegen of bermen, of in het kader van natuurbeheer;
  - g.** in het kader van bestendig beheer of onderhoud van de landschappelijke kwaliteiten van een bepaald gebied, of
  - h.** in het algemeen belang.