



Rapportage Quicksan Wet natuurbescherming

Stationsstraat 77 te Druten

Projectcode: P02184

Versie: Definitief

Colofon	
Titel:	Rapportage Quicksan Wet natuurbescherming Stationsstraat 77 te Druten
Projectcode	P02184
Versie:	Definitief
Datum	19-05-2022
Auteur:	R.M. Smit
Opdrachtgever:	
Uitvoerder	
Email:	
Website:	
Contactpersoon:	
Telefoon:	
Email:	
Controle	

Inhoudsopgave

Samenvatting.....	5
1 Inleiding.....	6
2 Wet natuurbescherming.....	6
2.1 Beschermde gebieden.....	6
2.1.1 Natura 2000.....	6
2.1.2 Natuurnetwerk Nederland.....	7
2.2 Beschermde soorten.....	7
2.3 Ontheffing of vrijstelling Wet natuurbescherming.....	7
2.3.1 Gedragscodes.....	8
2.4 Invasieve soorten.....	8
3 Projectgebied.....	9
3.1 Gebiedsbeschrijving.....	9
3.2 Beoogd projectresultaat.....	10
4 Onderzoeksopzet.....	11
5 Resultaten.....	12
5.1 Beschermde gebieden.....	12
5.1.1 Natura-2000.....	12
5.1.2 Natuurnetwerk Nederland.....	12
5.2 Beschermde soorten.....	13
5.2.1 Bekende waarnemingen.....	13
5.2.2 Resultaten veldbezoek.....	13
6 Conclusie en aanbevelingen.....	16
6.1 Beschermde gebieden.....	16
6.2 Beschermde soorten.....	16
6.2.1 Flora.....	16
6.2.2 Zoogdieren.....	16
6.2.3 Zoogdieren: vleermuizen.....	16
6.2.4 Vogels.....	16
6.2.5 Reptielen.....	16
6.2.6 Vissen en amfibieën.....	17
6.2.7 Ongewervelden.....	17
Bronnen.....	18

Bijlagen

Bijlage 1: Wet Natuurbescherming

Bijlage 2: Impressie projectgebied

Bijlage 3: Stappenplan Ministerie van Economische Zamekn

Samenvatting

De initiatiefnemer is voornemens om in het projectgebied aan de Stationsstraat 77 in Druten, de aanwezige bebouwing te slopen. Een quickscan flora en fauna is uitgevoerd om het plangebied te controleren op eventuele aanwezigheid van wettelijk beschermde plant- en diersoorten.

De belangrijkste conclusies en aanbevelingen zijn als volgt:

1. De aanwezigheid van verblijfplaatsen van beschermde soorten binnen het plangebied kan redelijkerwijs worden uitgesloten.
2. Afhankelijk van de toekomstige situatie is een stikstof berekening mogelijk benodigd. Hierin wordt onderzocht of de stikstof depositie in de toekomstige situatie significante negatieve effecten heeft op Natura-2000 gebieden.
3. Het projectgebied is (onderdeel van) een leefgebied voor diverse zangvogels. Het is aannemelijk dat zangvogels de bosschages in het projectgebied gebruiken als broedlocatie. Een nader onderzoek is niet noodzakelijk, onder voorwaarde dat er buiten het broedseizoen om gewerkt wordt, of eventuele nesten in de bosschages tijdens het broedseizoen niet verstoord worden. Het broedseizoen loopt globaal van 15 maart tot 15 juli, afhankelijk van de weersomstandigheden. Eerdere en latere broedgevallen zijn ook beschermd conform de Wet natuurbescherming. Mocht er binnen het broedseizoen werkzaamheden gepland staan moet het gebied maximaal drie dagen vóór aanvang van de werkzaamheden door een ecooloog worden vrijgegeven middels een broedvogelinspectie. Tijdens de werkzaamheden wordt aangeraden mitigerende maatregelen te treffen om het gebied broedvrij te houden.
4. De aannemer behoudt te allen tijde zijn of haar zorgplicht: "De zorgplicht houdt in dat een ieder voldoende zorg in acht moet nemen voor de in het wild levende planten en dieren, alsmede voor hun directe leefomgeving. In praktijk betekent dit het a) voorkomen, b) beperken en c) ongedaan maken van schadelijke handelingen voor de natuur.

1 Inleiding

Een quickscan flora en fauna is uitgevoerd voor de Stationsstraat 77 in Druten. De initiatiefnemer is voornemens om de bestaande bebouwing te slopen. Het gaat om een schuur en een voormalig woonhuis. De exacte planning van de werkzaamheden is nog niet bekend.

Deze (mogelijke) invloeden zijn beoordeeld op basis van de resultaten uit een verkennend onderzoek, de quickscan. Tijdens deze quickscan is de huidige en potentiële aanwezigheid van beschermde plant- en diersoorten in en in de directe omgeving van het projectgebied inzichtelijk gemaakt. Daarnaast is de ligging van het projectgebied ten opzichte van beschermde natuurgebieden onderzocht. Op basis van deze soorten- en gebiedsinformatie zijn uitspraken gedaan over mogelijke effecten van het voorgenomen project. Deze vindt u terug in de voorliggende rapportage.

De quickscan is, met een enkel locatiebezoek, een momentopname van de aanwezige flora en fauna. Zodoende kan er slechts in beperkte mate uitsluitel geven worden op de aanwezigheid hiervan. Wanneer wij redelijkerwijs verwachten dat het uitvoeren van het project een negatief effect heeft op beschermde gebieden, houtopstanden en/ of beschermde flora en/ of fauna, kan nader onderzoek gewenst zijn.

2 Wet natuurbescherming

De oude natuurwetgeving, bestaande uit de 'Natuurbeschermingswet 1998', de 'Boswet' en de 'Flora- en Faunawet', is per 1 januari 2017 vervangen door de 'Wet natuurbescherming'. Het bevoegd gezag ligt bij de provincies. Dit hoofdstuk licht de inhoud van de Wet natuurbescherming toe. De Wet natuurbescherming is gericht op het beschermen van:

- Beschermde gebieden
- Beschermde soorten
- Houtopstanden

Omdat het projectgebied zich binnen de bebouwde kom/geen effect heeft op bestaande houtopstanden is het onderdeel Houtopstanden van de Wet natuurbescherming niet van toepassing op het projectgebied.

2.1 Beschermde gebieden

2.1.1 Natura 2000

De bescherming van de ruim 160 Natura 2000-gebieden in Nederland blijft behouden in de Wet natuurbescherming. In Natura 2000-gebieden zijn de Europese richtlijnen van kracht. De Europese Unie (EU) heeft een zeer gevarieerde en rijke natuur, die van grote waarde is. Om deze natuur te behouden, heeft de Europese Unie het initiatief genomen voor Natura 2000. Natura 2000 is de overkoepelende naam voor gebieden die worden beschermd vanuit de Europese Vogel- en Habitatrichtlijn. Nederland telt ruim 160 Natura 2000-gebieden, welke onderdeel uitmaken van een samenhangend netwerk van natuurgebieden in de Europese Unie.

Er wordt bij ieder project (activiteit of handeling), zowel binnen als buiten Natura-2000 gebieden, gelet op de instandhoudingsdoelstellingen. De volgende verboden gelden ingevolge artikel 2.7, 2^e lid:

- De kwaliteit van de natuurlijke habitats of de habitats van soorten in dat gebied kan verslechteren; of
- Een significant verstrend effect kan hebben op de soorten waarvoor dat gebied is aangewezen

Wanneer een project één of beide verboden dreigt te overtreden, kan het bevoegde gezag een vergunning verlenen. Hiervoor dient een groter maatschappelijk belang aanwezig te zijn en een vergunningsprocedure te worden doorlopen. Hierbij geldt de volgende regel: 'activiteiten mogen in principe alleen worden uitgevoerd wanneer er geen significante schade aan beschermde natuurwaarde ontstaat'.

2.1.2 Natuurnetwerk Nederland

Aanvullend op de natuurwetgeving is er natuurbeleid. De provincies zijn sinds 2014 verantwoordelijk voor de begrenzing en de ontwikkeling hiervan. Het Natuurnetwerk Nederland is het Nederlands netwerk van bestaande en nieuw aan te leggen natuurgebieden (voorheen Ecologische Hoofdstructuur). Het netwerk moet natuurgebieden beter verbinden met elkaar en met het omringende agrarisch gebied.

Natuurbeleid is een zachter kader dan de natuurwetgeving, maar is eveneens van belang voor ruimtelijke plannen. Projecten worden getoetst aan de hand van de 'Spelregels EHS' (uitwerking van gemeenschappelijk opgesteld beleidskader). Deze spelregels zijn verweven in het provinciaal beleid.

Het compensatiebeginsel voor de EHS is het sluitstuk van het 'nee, tenzij' beschermingsregime. Volgens dat regime zijn nieuwe projecten, plannen en handelingen, die afwijken van het bestemmingsplan, in het NNN met een significant negatief effect op de wezenlijke kenmerken en waarden niet toegestaan, tenzij er sprake is van een groot openbaar belang én het ontbreken van reële alternatieven. Het Besluit Algemene Regels Ruimtelijke ordening (Barro, 2.10) voorziet juridische borging van het nationaal ruimtelijk beleid.

In Natuurnetwerk Nederland liggen de volgende natuurgebieden:

- Bestaande natuurgebieden (waaronder de 20 Nationale Parken)
- Gebieden waar nieuwe natuur wordt aangelegd
- Landbouwgebieden, beheerd volgens agrarisch natuurbeheer
- Ca. 6 miljoen hectare grote wateren: meren, rivieren, Nederlandse deel Noordzee en Waddenzee
- Alle Natura 2000-gebieden.

2.2 Beschermde soorten

De wet natuurbescherming heeft als doelstelling het beschermen en in standhouden van de Nederlandse natuurgebieden en bescherming van de Nederlandse Flora & Fauna (Bijlage 1).

De Wet natuurbescherming deelt soorten in drie beschermingsregimes in:

- Soorten van de Vogelrichtlijn (alle van nature in Nederland in het wild voorkomende soorten)
- Soorten van de Habitatrichtlijn
- Andere soorten

Daarnaast zijn er:

- Vrijgestelde soorten (bepaald per provincie en landelijk)
- Jaarrond beschermde vogelnesten

En bestaat er:

- De zorgplicht

2.3 Ontheffing of vrijstelling Wet natuurbescherming

Het uitgangspunt van de wet is dat geen schade mag worden toegebracht aan beschermde dieren of planten, tenzij dit uitdrukkelijk is toegestaan middels een ontheffing of vrijstelling. Om te bepalen of een ontheffing nodig is of dat er gebruik kan worden gemaakt van een vrijstelling, is er een stappenplan opgesteld door het Ministerie van Economische Zaken (Bijlage 3). De bevoegdheid voor het verlenen van ontheffingen en vrijstellingen ligt bij de provincies. Enkel bij ruimtelijke ingrepen waarmee grote nationale belangen zijn gemoeid, blijft het Rijk het bevoegd gezag.

Om te mogen afwijken van de verbodsbepalingen via een ontheffing of vrijstelling moet aan de volgende criteria worden voldaan:

- Er bestaat geen andere bevredigende oplossing (Wet natuurbescherming artikel 3.8, lid 5a);

- In het belang van de volksgezondheid, de openbare veiligheid of andere dwingende redenen van groot openbaar belang, met inbegrip van redenen van sociale of economische aard en met inbegrip van voor het milieu wezenlijke gunstige effecten (Wet natuurbescherming artikel 3.8, lid 5b3); en
- Er wordt geen afbreuk gedaan aan het streven de populaties van de betrokken soort in hun natuurlijke verspreidingsgebied in een gunstige staat van instandhouding te laten voortbestaan (Wet natuurbescherming artikel 3.8, lid 5c).

2.3.1 Gedragscodes

In de Wet natuurbescherming is de mogelijkheid opgenomen om een vrijstelling te verkrijgen indien wordt gewerkt volgens een goedgekeurde gedragscode (art 3.31). In de mogelijkheid die de wet biedt, wordt ook aangegeven dat er met betrekking tot de Europees beschermde soorten een gedragscode kan worden goedgekeurd voor ruimtelijke ontwikkelingen (naast beheer en onderhoud, waarvoor in de Flora- en Faunawet reeds een vrijstelling gold als werd gewerkt conform een goedgekeurde gedragscode). Hoewel de mogelijkheid wel wordt geboden, zijn er bij het opstellen van het stappenplan nog géén gedragscodes goedgekeurd voor de nieuwe beschermde soorten of voor de Europees beschermde soorten voor ruimtelijke ontwikkelingen. Hier dient rekening mee te worden gehouden bij de bepaling of een gedragscode van toepassing is voor de type ingreep en de voorkomende beschermde soorten.

2.4 Invasieve soorten

Per 3 augustus 2016 is het verboden (EU-exotenverordening 1143/2014) om schadelijke exotische planten en dieren te:

- Bezitten
- Verhandelen
- Kweken
- Gebruiken
- Transporteren
- Vrijlaten

Verder geldt de plicht om in de natuur aanwezige populaties op de sporen en te verwijderen. Als dat niet lukt, moeten er maatregelen worden getroffen om de populatie zodanig te beheren dat verspreiding zoveel mogelijk wordt voorkomen. In Nederland zijn de provincies verantwoordelijk voor de aanpas van de invasieve exoten die in 2016 en 2017 op de lijst zijn geplaatst, uitgezonderd de wolhandkrab, de Amerikaanse rivierkreeft (Rijk is verantwoordelijk) en de beverrat (waterschappen zijn verantwoordelijk). Op de website van de Nederlandse Voedsel en Warenautoriteit (NVWA) is de (dynamische) lijst te vinden van soorten die op de Unielijst staan (NVWA 2022). Deze invasieve soorten brengen schade toe, of zullen dat in de toekomst waarschijnlijk gaan doen, aan de biodiversiteit en/of ecosysteemdiensten. Daarnaast kunnen ze nadelige gevolgen hebben voor de menselijke gezondheid, veiligheid of de economie.

3 Projectgebied

Tijdens een quickscan wordt onderscheid gemaakt tussen het projectgebied (waar de werkzaamheden plaatsvinden) en het onderzoeksgebied (directe omgeving van het projectgebied). Het onderzoeksgebied wordt bepaald aan de afstand tot de werkzaamheden waarbinnen beschermde diersoorten verstoring kunnen onderkennen.

3.1 Gebiedsbeschrijving

Het projectgebied is gelegen aan de Stationsstraat 77 in Druten (Afbeelding 1). Het is gelegen in een woonwijk en is omgeven door wegen en bebouwing. In de huidige situatie is het bestaat het projectgebied uit een schuur en een voormalig woonhuis. Daarnaast is een deel van het terrein in gebruik als paarden weide (Afbeelding 2).



Afbeelding 1 Ligging van het projectgebied (rood kader).

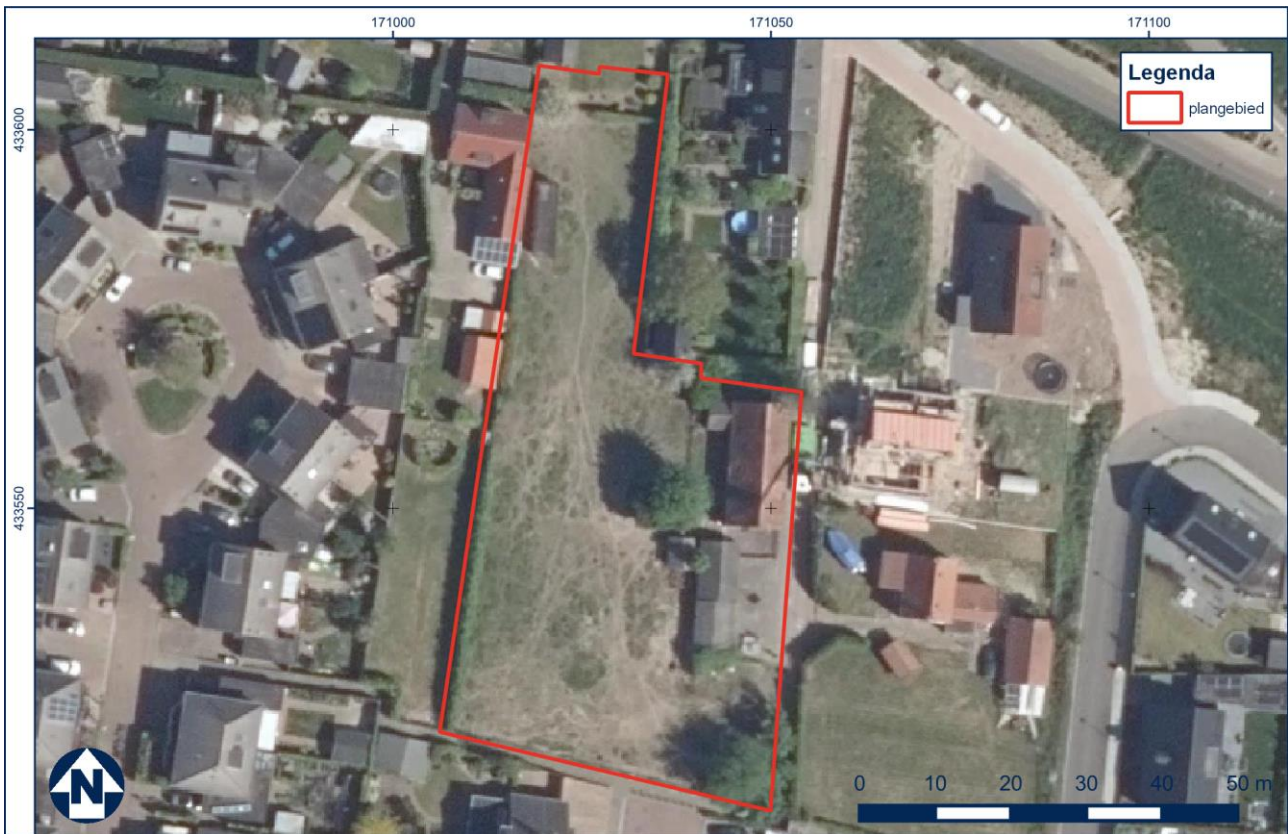

Afbeelding 2 Luchtfoto van het projectgebied (rood kader) en onderzoeksgebied (Rood kader).

3.2 Beoogd projectresultaat

De initiatiefnemer is voornemens de bestaande bebouwing te slopen. En vervolgens nieuwbouw te realiseren. De exacte planning is nog niet bekend.

4 Onderzoeksofzet

Bij het uitvoeren van deze quickscan is onderzocht of het voorgenomen project mogelijk effect heeft op beschermde gebieden, plantensoorten en diersoorten en houtopstanden. Hiervoor is zowel een voor- als een locatieonderzoek uitgevoerd, gevolgd door een effectenbeoordeling.

Tijdens het vooronderzoek is informatie verzameld over:

- Het projectgebied en de positie van het projectgebied t.o.v. beschermde gebieden in de omgeving van het projectgebied (hoofdstuk 5.1)
- De ligging van de te kappen houtopstanden ten opzichte van de bebouwde kom grens (hoofdstuk 5.2)
- Waarnemingen van plant- en diersoorten in het projectgebied en in de omgeving van het projectgebied (hoofdstuk 5.3). Hierbij is gebruik gemaakt van bekende natuurinformatie (NDFF, Verspreidingsatlas).

Tijdens het locatieonderzoek is gekeken naar:

- Aanwezigheid van beschermde plantensoorten
- Aanwezigheid van (sporen van) beschermde soorten
- Aanwezigheid van leefgebieden/ soort-specifieke functies voor beschermde soorten (oppervlaktewater, schuilgelegenheden, specifieke plantensoorten/ lijnvormige elementen)

Het onderzoeksgebied is ter plaatse bepaald door de verwachte invloed van het project en de inschatting van de onderzoeker. Het bezoek is uitgevoerd tijdens droge weersomstandigheden met weinig wind (max 3 Bft).

De ecooloog van GRAS advies spant zich maximaal in om het onderzoek zo zorgvuldig mogelijk uit te voeren. Desondanks zal nooit een 100% volledig beeld van de aanwezige flora en fauna gegeven kunnen worden. Zij kunnen derhalve geen aansprakelijkheid aanvaarden voor kosten en vertraging die optreden als gevolg van het voorkomen van beschermde flora en fauna.

Bij de effectenbeoordeling zijn de resultaten van het vooronderzoek, het locatiebezoek en het voorgenomen project in overweging genomen. Hierdoor is het mogelijk om een goed inschatting te maken van de invloed van het voorgenomen project op beschermde natuurgebieden, (potentieel) aanwezige beschermde soorten en al dan niet aanwezige houtopstanden.

Vleermuizen

Een vleermuisonderzoek valt buiten het kader van een quickscan. Wel is de potentie onderzocht van het terrein voor vleermuizen en is gelet op sporen (geluiden wanneer het locatiebezoek in de avonduren plaatsvindt). Verblijfplaatsen van vleermuizen bevinden zich in holten van bomen en besloten of donkere ruimten van gebouwen.

Er is onderzocht welke soorten redelijkerwijs of mogelijk te verwachten zijn aan de hand van het landschap, de omgeving en gekend verspreidingsbeeld. Daarna is onderzocht welke functies voor vleermuizen mogelijk voorkomen. Als richtlijn is hiervoor de checklist van het huidig geldende Vleermuisprotocol (2021) aangehouden. Het gaat om voor vleermuis van belang zijnde objecten die door de beoogde activiteit of plan, in relevante mate worden aangetast. Foerageergebied en vliegroutes zijn alleen beschermd als ze essentieel zijn voor het goede voortbestaan van de soort ter plaatse.

5 Resultaten

5.1 Beschermde gebieden

5.1.1 Natura-2000

Het projectgebied maakt geen onderdeel uit van een Natura 2000-gebied (Afbeelding 3). Het dichtstbijzijnde Natura 2000-gebied is Rijntakken op ca. 100m afstand van het projectgebied. Het wordt hiervan gescheiden door wegen, bebouwing en een dijk.

Gezien het projectgebied zich buiten de begrenzing Natura 2000 bevindt, gecombineerd met de en afstand tot het projectgebied kan verstoring van de werkzaamheden op Natura 2000-gebieden op voorhand worden uitgesloten.

Afhankelijk van de toekomstige situatie is een stikstof berekening mogelijk wel benodigd. Hierin wordt onderzocht of de stikstof depositie in de toekomstige situatie significante negatieve effecten heeft op Natura-2000 gebieden.

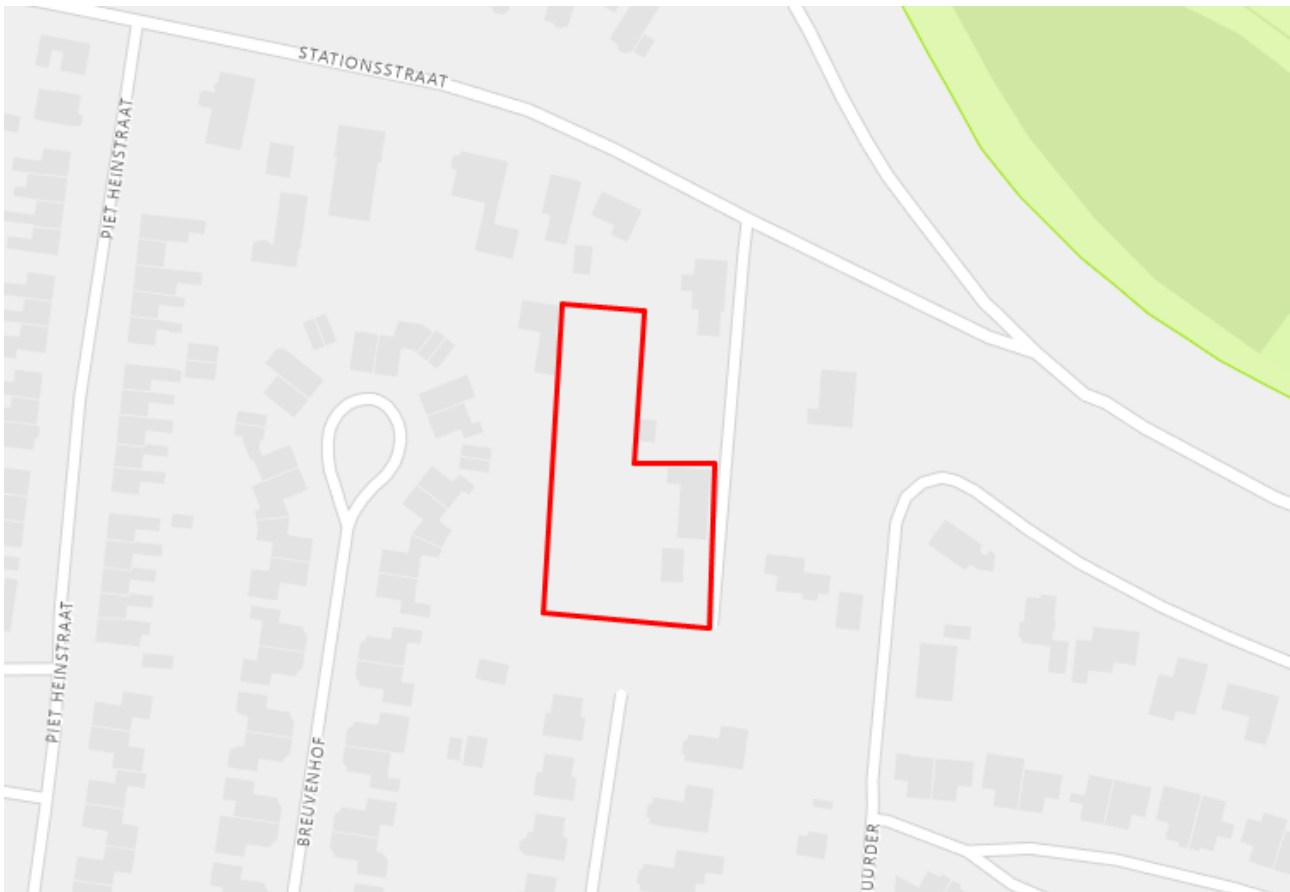

Afbeelding 3 Ligging van het projectgebied (rood kader) t.o.v. Natura 2000-gebied Rijntakken (groen vlak).

5.1.2 Natuurnetwerk Nederland

Het projectgebied maakt geen onderdeel uit van het Natuurnetwerk Nederland (Afbeelding 4). Het dichtstbijzijnde gebied behorende tot het Natuurnetwerk Nederland (NNN) ligt op ca. 100 m afstand. Het projectgebied wordt van dit NNN-gebied gescheiden door wegen, bebouwing en een dijk.

Gezien het projectgebied zich buiten de begrenzing van het NNN bevindt, gecombineerd met de afstand tot het projectgebied kan verstoring van het NNN-gebieden op voorhand worden uitgesloten.

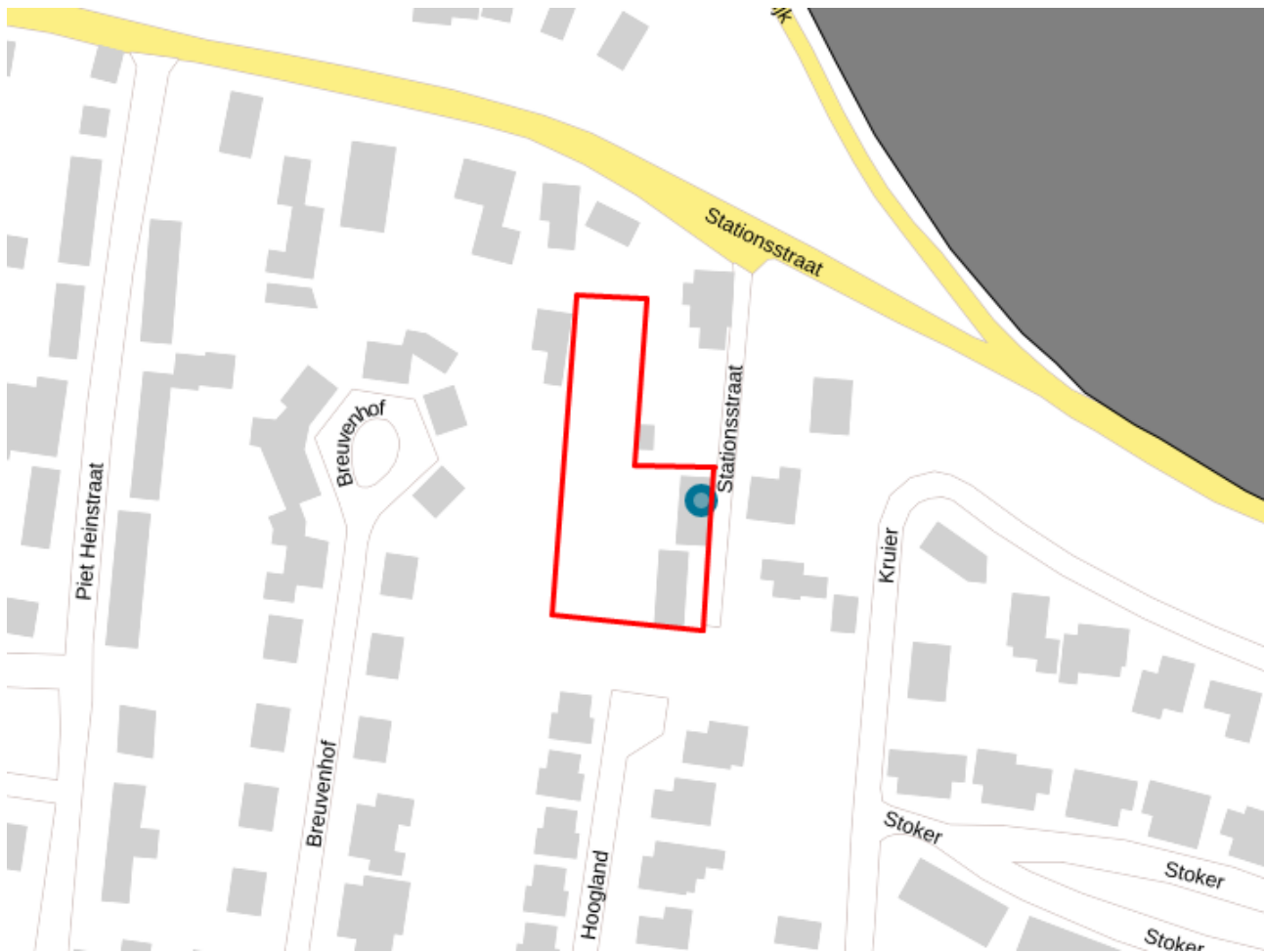

Afbeelding 4 Ligging van het projectgebied (rood kader) t.o.v. Natuurnetwerk Nederland gebied] (Grijs vlak).

5.2 Beschermde soorten

5.2.1 Bekende waarnemingen

Alvorens het plangebied te bezoeken, is een vooronderzoek uitgevoerd. Dit is gedaan om een indicatie te krijgen van de te verwachten beschermde soorten binnen het plangebied. Hiervoor is met name de Nederlandse Database Flora en Fauna (NDFF) gebruikt. Hierin staan alleen gevalideerde waarnemingen, dit geeft een beeld van wat de bekende aanwezigheid is van soorten binnen het plangebied en de omgeving. NDFF is echter een hulpmiddel, wanneer een soort niet geregistreerd staat in de omgeving in NDFF houdt niet in dat deze daar ook afwezig is.

Met behulp van NDFF zijn waarnemingen van beschermde soorten in en rondom het projectgebied verzameld. Indien relevant voor dit project, worden deze waarnemingen in de volgende paragrafen benoemd

5.2.2 Resultaten veldbezoek

Tabel 1 Gegevens locatiebezoek.

Controleur	R.M. Smit
Datum	06-05-2022
Weer	Droog, gedeeltelijk bewolkt, 16 °C, wind WZW, 2 Bft

Tijdens het veldbezoek is gekeken naar de aanwezige plant- en diersoorten in en rondom het plangebied. Naast de aanwezige soorten is er ook gezocht naar sporen zoals nesten, poot afdrucken, wildwissels, uitwerpselen, etc.). De te slopen pand en de schuren zijn ook van binnen bekeken.

Flora

Tijdens het veldbezoek zijn geen bijzondere of beschermde plantensoorten aangetroffen. Ook zijn er geen exoten vallend onder de Unielijst exoten waargenomen. Gezien de huidige inrichting van het projectgebied kan er redelijkerwijs geconcludeerd worden dat er geen beschermde plantensoorten in het projectgebied voorkomen.

Zoogdieren

Tijdens het veldbezoek zijn enkele sporen van zoogdieren aangetroffen. Het ging hier om uitwerpselen en graaf sporen van ratten. Er zijn geen sporen aangetroffen van beschermde gebouw bewonende zoogdieren zoals steenmarter. De aanwezigheid van steenmarters in het pand is uitgesloten.

Gezien de aangetroffen vegetatie en omgeving kunnen soorten als egel, haas, konijn en algemene muizensoorten worden verwacht. Het projectgebied is onderdeel van de leefomgeving van deze soorten. De bovengenoemde soorten zijn beschermd conform de Wet natuurbescherming 'andere soorten', maar staan ook in de categorie 'vrijgestelde soorten' (Hunnink 2022). Dit houdt in dat bij uitvoering van de werkzaamheden in het kader van een ruimtelijke ontwikkeling een vrijstelling geldt voor deze soort. Wel geldt te allen tijde de zorgplicht voor de uitvoerende partij.

Zoogdieren: vleermuizen

Het projectgebied is geschikt als foerageerlocatie voor vleermuizen. In de directe omgeving van het projectgebied is echter voldoende foerageergebied aanwezig in de vorm van tuinen, agrarisch gebied en uiterwaarden. De aanwezigheid van essentieel foerageergebied binnen het projectgebied is zodoende niet aannemelijk.

Er is geen sprake van lijnvormige structuren binnen het projectgebied. Een functie van essentiële vliegroute voor vleermuizen is daarom niet aanwezig binnen het projectgebied. Door de aanwezigheid van voldoende lijnvormige structuren in de omgeving in de vorm van bomenrijen en lijnvormige panden is er geen sprake van een essentiële vliegroute voor vleermuizen binnen het projectgebied.

Het te slopen woonhuis heeft bouwjaar 1920 en er is geen spouw aanwezig. Bovendien zijn er geen openingen aangetroffen groot genoeg en geschikt voor verblijfplaatsen van vleermuizen. Ook de schuur heeft geen geschikte ruimtes voor verblijfplaatsen van vleermuizen. Er zijn geen sporen van vleermuizen aangetroffen die duiden op een verblijfplaats. De aanwezigheid van verblijfplaatsen binnen het projectgebied kan daarom op voorhand worden uitgesloten.

Vogels

Tijdens het veldbezoek zijn de bomen en bosschages gecontroleerd op jaarrond beschermde nesten. Er zijn in de bomen geen nesten aangetroffen van jaarrond beschermde soorten. Ook voor gebouw bewonende broedvogels waarvan de nesten jaarrond beschermd zijn, zoals de huismus en gierzwaluw, geldt dat het gebouw niet geschikt is als potentiële nestlocatie.

Huisumus

Tijdens het locatiebezoek zijn huismussen waargenomen in een bramenstruik binnen het projectgebied. Het projectgebied is onderdeel van de leefomgeving van de huismus. Binnen het projectgebied zijn geen geschikte nestmogelijkheden voor huismus aangetroffen. In de directe omgeving van het projectgebied zijn bovendien voldoende stuiken aanwezig waarin huismussen kunnen schuilen.

Er zijn geen plekken binnen het pand waar huismussen in kunnen vliegen die tegelijkertijd een geschikte locatie bieden om te nestelen. Bij het overgrote deel van het pand liggen de dakpannen los op het dak (zie foto's in bijlage 2). Dit betekent dat er geen beschutte nestmogelijkheden zijn voor huismus. Bovendien zouden deze ook gevoelig zijn voor predatie van ratten (waarvan sporen zijn aangetroffen in het pand). Bij de inspectie van de zolder tijdens het veldbezoek is geen nestmateriaal aangetroffen.

Buiten het projectgebied (in de Stationsstraat) zijn bij en op de aanwezige huizen meerdere huismussen waargenomen. Ook zijn enkele invliegende huismussen waargenomen. Het is aannemelijk dat de huismussen waargenomen binnen het plangebied, een nest hebben in één van deze huizen buiten het projectgebied. Nader onderzoek en/of een ontheffingsaanvraag is niet benodigd.

Het projectgebied is (onderdeel van) het leefgebied voor o.a. zangvogels. Het is aannemelijk dat zangvogels de bomen en bosschages in het projectgebied gaan gebruiken als broedlocatie. Verstoring van broedvogels kan voorkomen worden door de voorgenomen werkzaamheden buiten het broedseizoen uit te voeren. Het broedseizoen is globaal aan te geven tussen 15 maart en 15 juli, afhankelijk van de weersomstandigheden. Eerdere en latere broedgevallen zijn ook beschermd conform de Wet natuurbescherming. Als toch gewerkt wenst te worden tijdens het broedseizoen, dienen de aanwezige bosschages niet verstoort te worden. Ook is het mogelijk vlak voor de werkzaamheden het onderzoeksgebied te laten controleren op de aanwezigheid van broedende vogels door een deskundig ecoloog.

Reptielen

Tijdens het veldbezoek zijn er geen (sporen van) beschermde reptielen waargenomen. Aangezien er binnen het projectgebied geen geschikte voortplantingsbiotopen voorkomen voor beschermde soorten uit deze soortgroep, kan de aanwezigheid van beschermde reptielen redelijkerwijs worden uitgesloten.

Vissen en Amfibieën

Binnen het projectgebied, en in de directe omgeving, zijn geen plassen of wateren aanwezig. De aanwezigheid van vissen en amfibieën kunnen daarom op voorhand worden uitgesloten.

Ongewervelden

Tijdens het veldbezoek zijn er geen beschermde ongewervelden waargenomen. Vanwege het ontbreken van de voor beschermde ongewervelden benodigde specifieke habitats, is het niet aannemelijk dat beschermde soorten ongewervelden in het projectgebied aanwezig zijn.

6 Conclusie en aanbevelingen

6.1 Beschermde gebieden

Het project gebied ligt buiten zowel het Natura-2000 als het Natuurnetwerk Nederland gebieden. Gezien de beperkte impact van de ontwikkeling en de afstanden tussen het de projectlocatie en deze gebieden, wordt verstoring hiervan uitgesloten.

Afhankelijk van de toekomstige situatie is een stikstof berekening mogelijk benodigd. Hierin wordt onderzocht of de stikstof depositie in de toekomstige situatie significante negatieve effecten heeft op Natura-2000 gebieden.

6.2 Beschermde soorten

6.2.1 Flora

Er kan redelijkerwijs geconcludeerd worden dat er geen beschermde plantensoorten in het projectgebied voorkomen.

Een nader onderzoek naar beschermde vegetatie en/of een ontheffingsaanvraag is niet benodigd.

6.2.2 Zoogdieren

Er worden enkel sporadisch passerende beschermde zoogdieren verwacht binnen het projectgebied. Van een negatief effect als gevolg van de werkzaamheden op beschermde zoogdieren is geen sprake.

Een nader onderzoek naar beschermde zoogdieren en/of een ontheffingsaanvraag is niet benodigd.

6.2.3 Zoogdieren: vleermuizen

De aanwezigheid van essentieel foerageergebied of essentiële vliegroutes binnen het projectgebied zijn niet aannemelijk. Ook zijn er geen geschikte openingen in de bebouwing aanwezig waardoor de aanwezigheid van een verblijfplaats binnen het projectgebied redelijkerwijs uit te sluiten is.

Een nader onderzoek naar beschermde vleermuizen en/of een ontheffingsaanvraag is niet benodigd.

6.2.4 Vogels

Er zijn geen, jaarrond beschermde nesten of geschikte broedlocaties voor vogels waargenomen binnen het projectgebied.

Het projectgebied is (onderdeel van) het leefgebied voor o.a. zangvogels. Het is aannemelijk dat zangvogels de bomen en bosschages in het projectgebied gaan gebruiken als broedlocatie. Verstoring van broedvogels kan voorkomen worden door de voorgenomen werkzaamheden buiten het broedseizoen (globaal tussen 15 maart en 15 juli) uit te voeren.

Een nader onderzoek naar vogels en/of een ontheffingsaanvraag is niet benodigd, mits werkzaamheden buiten het broedseizoen plaatsvinden. Wanneer werkzaamheden toch binnen het broedseizoen vallen dienen de aanwezige bosschages niet verstoort te worden. Ook is het mogelijk vlak voor de werkzaamheden het onderzoeksgebied te late controleren op de aanwezigheid van broedende vogels door een deskundig ecooloog.

6.2.5 Reptielen

Er zijn geen beschermde reptielen, of daarvoor geschikte habitats, waargenomen binnen het projectgebied. Er kan redelijkerwijs geconcludeerd worden dat er geen beschermde reptielen binnen het projectgebied voorkomen.

Een nader onderzoek naar beschermde reptielen en/of een ontheffingsaanvraag is niet benodigd.

6.2.6 Vissen en amfibieën

Er is geen sprake van relevante waterlichamen binnen het projectgebied of in de directe omgeving. De aanwezigheid van beschermde vissen en amfibieën kan daarom op voorhand worden uitgesloten.

Een nader onderzoek/ontheffingsaanvraag voor beschermde vissen en/of amfibieën is niet benodigd.

6.2.7 Ongewervelden

Er zijn geen beschermde ongewervelden, of daarvoor geschikte habitats, waargenomen binnen het projectgebied. Er kan redelijkerwijs geconcludeerd worden dat er geen beschermde insecten in het projectgebied voorkomen.

Een nader onderzoek naar beschermde ongewervelden en/of een ontheffingsaanvraag is niet benodigd.

Bronnen

Hunnink, S. (2022). Lijst beschermde soorten Wet natuurbescherming. Natuurinclusief, Borculo. 13 p.

Nationale Databank Flora en Fauna (NDFF). <https://ndff-ecogrid.nl/>. Datum geraadpleegd: 19-05-2022.

Nederlandse Voedsel- en Warenautoriteit (NVWA) (2022). Unilijst. <https://www.nvwa.nl/onderwerpen/invasieve-exoten/unielijst-invasieve-exoten>. Datum geraadpleegd: 19-05-2022.

Overheid.nl. Officiële bekendmakingen. <https://zoek.officielebekendmakingen.nl/uitgebreidzoeken>. Datum geraadpleegd: 19-05-2022.

Patronale Dienst voor Organisatie en Controle van de Bestaanszekerheidstelsels (PDOK). <https://app.pdok.nl/viewer/?origin=pdoknl>. Datum geraadpleegd: 19-05-2022.

Stichting Floron (2011). Nieuwe Atlas van de Nederlandse Flora. KNNV Uitgeverij, Nijmegen. 176p.

SyBioSys Nederland. <https://www.synbiosys.alterra.nl/synbiosys.svg>. Datum Geraadpleegd: 19-05-2022.

Wet natuurbescherming (2015). <https://wetten.overheid.nl/BWBR0037552/2021-07-01>. Datum geraadpleegd: 19-05-2022.

Bijlage 1: Wet Natuurbescherming

Soorten van de Vogelrichtlijn

De verbodsbepalingen betreffende beschermde soorten Vogelrichtlijn, artikel 3.1:

- lid 1 Het is verboden opzettelijk van nature in Nederland in het wild levende vogels van soorten als bedoeld in artikel 1 van de Vogelrichtlijn te doden of te vangen.
- lid 2 Het is verboden opzettelijk nesten, rustplaatsen en eieren van vogels als bedoeld in het eerste lid te vernielen of te beschadigen, of nesten van vogels weg te nemen.
- lid 3 Het is verboden eieren van vogels als bedoeld in het eerste lid te rapen en deze onder zich te hebben.
- lid 4 Het is verboden vogels als bedoeld in het eerste lid opzettelijk te storen.
- lid 5 Het verbod, bedoeld in het vierde lid, is niet van toepassing indien de storing niet van wezenlijke invloed is op de staat van instandhouding van de desbetreffende vogelsoort.

Soorten van de Habitatrichtlijn

Dit zijn soorten genoemd in de Habitatrichtlijn in bijlage IV, het verdrag van Bern in bijlage I en II en het verdrag van Bonn, bijlage II.

- Lid 1 Het is verboden in het wild levende dieren van soorten, genoemd in bijlage IV, onderdeel a, bij de Habitatrichtlijn, bijlage II bij het Verdrag van Bern of bijlage I bij het Verdrag van Bonn, in hun natuurlijk verspreidingsgebied opzettelijk te doden of te vangen.
- lid 2 Het is verboden dieren als bedoeld in het eerste lid opzettelijk te verstoren.
- lid 3 Het is verboden eieren van dieren als bedoeld in het eerste lid in de natuur opzettelijk te vernielen of te rapen.
- lid 4 Het is verboden de voortplantingsplaatsen of rustplaatsen van dieren als bedoeld in het eerste lid te beschadigen of te vernielen.
- lid 5 Het is verboden planten van soorten, genoemd in bijlage IV, onderdeel b, bij de Habitatrichtlijn of bijlage I bij het Verdrag van Bern, in hun natuurlijke verspreidingsgebied opzettelijk te plukken en te verzamelen, af te snijden, te ontwortelen of te vernielen.

Andere soorten

Dit zijn soorten die genoemd zijn in bijlage A van de Wet natuurbescherming. Het gaat hier om de bescherming van zoogdieren, amfibieën, reptielen, vissen, dagvlinders, libellen, kevers en vaatplanten in Nederland.

- lid 1 Onverminderd artikel 3.5, eerste, vierde en vijfde lid, is het verboden:
 - onderdeel a In het wild levende zoogdieren, amfibieën, reptielen, vissen, dagvlinders, libellen en kevers van de soorten, genoemd in de bijlage, onderdeel A, bij deze wet, opzettelijk te doden of te vangen;
 - onderdeel b de vaste voortplantingsplaatsen of rustplaatsen van dieren als bedoeld in onderdeel a opzettelijk te beschadigen of te vernielen, of
 - onderdeel c vaatplanten van de soorten, genoemd in de bijlage, onderdeel B, bij deze wet, in hun natuurlijke verspreidingsgebied opzettelijk te plukken en te verzamelen, af te snijden, te ontwortelen of te vernielen.

Vrijgestelde soorten

Er zijn een aantal soorten landelijk vrijgesteld bij specifieke activiteiten wanneer de Minister van Economische Zaken bevoegd gezag is. De lijst met deze soorten is te vinden via beschemedesoorten.nl onder provinciale vrijstellingen.

Jaarrond beschermde vogelnesten

De lijst met jaarrond beschermde nesten van vogels is een beleidsdocument dat is voortgevloeid uit de voormalige Flora- en faunawet en meegenomen is onder de Wet natuurbescherming. Wanneer er een activiteit plaatsvindt die de nestlocatie kan beschadigen en/ of de gunstige staat van instandhouding van de soort lokaal in gevaar kan brengen, moeten er voor deze nesten mitigerende maatregelen worden getroffen. Een recente lijst met jaarrond beschermde nesten is te vinden via rvo.nl.

Zorgplicht

Iedereen dient voldoende rekening te houden met in het wild levende dieren en planten en de directe leefomgeving. 'De zorgplicht houdt in dat een ieder voldoende zorg in acht moet nemen voor de in het wild levende planten en dieren, alsmede voor hun directe leefomgeving. Overtreding van de zorgplicht is niet strafbaar gesteld; de zorgplicht kan wel door toepassing van bestuursdwang worden gehandhaafd.

Bijlage 2: Impressie projectgebied











Bijlage 3: Stappenplan Ministerie van Economische Zamekn

