



Sportpark De Gelenberg te Afferden (Gld)

- Quickscan flora en fauna in het kader van de Wet natuurbescherming -

Opdrachtgever	mRO b.v.
Datum veldbezoek	7 juli 2020
Kenmerk rapport	Q2020.089- Quickscan flora en fauna Sportpark De Gelenberg te Afferden (Gld)
Datum rapport	25 juli 2020
Versie	V1.0
Auteur	K.H. Eymael
Controle	ing. J.M. de Wever

EcoTierra-ecologisch adviesbureau

Postadres: Abraham Teerlinkstraat 10, 7424 DM Deventer

Bezoekadres: Engelenburgstraat 57, 7391 MV Twello

www.ecotierra.nl

info@ecotierra.nl

0570-597418

Draagvlak voor natuur is de basis voor natuurbescherming

Dit rapport is vervaardigd op verzoek van de opdrachtgever en is zijn eigendom. Niets uit dit rapport mag worden veelevoudigd en/of openbaar gemaakt worden d.m.v. druk, fotokopie, digitale kopie of op welke andere wijze dan ook, zonder voorafgaande schriftelijke toestemming van de opdrachtgever hierboven aangegeven. EcoTierra- ecologisch adviesbureau is niet aansprakelijk voor gevolgschade, alsmede voor schade welke voortvloeit uit toepassingen van de resultaten van werkzaamheden of andere gegevens verkregen van EcoTierra- ecologisch adviesbureau; opdrachtgever vrijwaart EcoTierra- ecologisch adviesbureau voor aanspraken van derden in verband met deze toepassing.

INHOUDSOPGAVE

SAMENVATTING

1 INLEIDING	5
1.1 AANLEIDING	5
1.2 DOELSTELLING	5
1.3 VOLLEDIGHEID ONDERZOEK	5
1.4 GELDIGHEIDSDUUR RAPPORT	6
2 ONDERZOEKSOPZET	7
2.1 BRONNENONDERZOEK	7
2.2 VELDBEZOEK	7
3 PLANGEBIED EN BEOOGDE INGREPEN	8
3.1 PLANGEBIED	8
3.2 GEWENSTE TOEKOMSTIGE SITUATIE EN VOORGENOMEN INGREPEN	11
4 BEVINDINGENONDERZOEK	12
4.1 BEVINDINGEN BRONNENONDERZOEK	12
4.2 BEVINDINGEN VELDONDERZOEK	12
5 EFFECTENBEOORDELING	16
5.1 EFFECTEN BESCHERMDE GEBIEDEN/ HOUTOPSTANDEN	16
5.2 EFFECTEN SOORTEN	16
6 CONCLUSIE EN VRIJBLIJVEND ADVIES	19
6.1 CONCLUSIE	19
6.2 VRIJBLIJVEND ADVIES	20

BIJLAGEN

1. Uitdraai NDFF
2. Wettelijk kader
3. Lijst beschermde soorten
4. Jaarrond beschermde nesten
5. Bronnen

SAMENVATTING

In opdracht van mRO b.v. heeft EcoTierra- ecologisch adviesbureau aan de De Gelenberg 5 te Afferden (gemeente Druten) een quickscan flora en fauna uitgevoerd in het kader van de Wet natuurbescherming (Wnb).

Het plangebied is gelegen in het buitengebied van Afferden en betreft een zwembadgebouw met bijbehorende ligvelden en groenstructuren en een klein skatebaan, gelegen op Sportpark De Gelenberg.

De initiatiefnemer is voornemens een nieuwe sporthal met zwembad te realiseren. In dit kader zal het oude zwembad worden geamoveerd. In het kader van de voorgenomen ingrepen zullen mogelijk enkele bomen worden gekapt. Oppervlaktewateren zullen tot op heden niet worden gedempt. Mogelijk dat er in het kader van een nieuwe toegangsweg een watergang verlegd moet worden. De nieuwe toegangsweg is in onderhavige rapportage buiten beschouwing gelaten. Ten tijde van onderhavig schrijven was er bij EcoTierra-ecologisch adviesbureau geen inrichtingsschets aanwezig.

De ingrepen vinden plaats in het kader van ruimtelijke inrichting of ontwikkeling van gebieden.

Onderhavige quickscan is gebaseerd op een bronnenonderzoek en een veldbezoek. Het veldbezoek heeft op 7 juli 2020 plaatsgevonden.

Op basis van het uitgevoerde onderzoek kan worden geconcludeerd dat:

- Het plangebied buiten het Gelders Natuurnetwerk ligt en er in Gelderland geen externe werking van toepassing is. Verdere toetsing aan het GNN wordt niet noodzakelijk geacht;
- Onderhavige quickscan geen Voortoets betreft die nodig kan zijn bij ligging naast/nabij een Natura2000-gebied (Wnb-Natura2000-soorten). Een Voortoets wordt gezien de onderlinge afstand en de bufferde structuren tussen het plangebied en het Natura2000-gebied niet noodzakelijk geacht.
- Er niet aan stikstof getoetst is (Wnb-Natura2000-stikstof). Mogelijk is een AERIUS-berekening noodzakelijk;
- Er geen gevolgen zijn aangaande het onderdeel Wnb- houtopstanden;
- Er een nader onderzoek naar vleermuizen plaats dient te vinden (Wnb-soorten);
- Er mogelijk maatregelen i.v.m. rugstreepad genomen moeten worden;
- Voor algemeen voorkomende soorten een algemene vrijstelling geldt als het ruimtelijke ingrepen betreft;
- De zorgplicht altijd van toepassing is.

Procedurele gevolgen zijn in onderhavige situatie niet uit te sluiten.

1 INLEIDING

In opdracht van mRO b.v. heeft EcoTierra- ecologisch adviesbureau aan de De Gelenberg 5 te Afferden (gemeente Druten) een quickscan flora en fauna uitgevoerd in het kader van de Wet natuurbescherming (Wnb).

1.1 Aanleiding

De initiatiefnemer is voornemens een nieuwe sporthal met zwembad te realiseren. In dit kader zal het oude zwembad worden geamoveerd. In het kader van de voorgenomen ingrepen zullen mogelijk enkele bomen worden gekapt. Oppervlaktewateren zullen tot op heden niet worden gedempt. Mogelijk dat er in het kader van een nieuwe toegangsweg een watergang verlegd moet worden. De nieuwe toegangsweg is in onderhavige rapportage buiten beschouwing gelaten.

In verband met de Wet natuurbescherming (Wnb) is het noodzakelijk om voorafgaande aan ruimtelijke ingrepen en inrichting te toetsen of de geplande activiteiten geen negatief effect hebben op beschermde plant- en/of diersoorten en leefgebieden.

1.2 Doelstelling

Het doel van onderhavige quickscan is inzicht geven of de voorgenomen activiteiten een overtreding van de vigerende natuurwetgeving tot gevolg hebben.

Om dit inzicht te verkrijgen worden de volgende vragen beantwoord;

- zijn er binnen het plangebied beschermde dier- en plantsoorten aangetroffen en/of worden deze verwacht?
- wat is de juridische status van deze soorten?
- hebben de voorgenomen activiteiten een (significant) negatief effect op deze soorten?
- ligt het plangebied in of nabij beschermde natuurgebieden, zoals het GNN of Natura2000-gebieden?
- wat zijn de gevolgen en dienen er (mitigerende) maatregelen genomen te worden?
- dient er een nader onderzoek uitgevoerd te worden?
- dient er een ontheffing aangevraagd te worden?

1.3 Volledigheid onderzoek

Een quickscan is een momentopname en kan slechts in beperkte mate uitsluitel geven over de aan- of afwezigheid van soorten. Het kan voorkomen dat soorten niet worden waargenomen tijdens het veldbezoek. Aan de hand expert-judgement en bekende ecologische principes zal een inschatting worden gemaakt over het wel of niet voor kunnen komen van beschermde plant- en diersoorten. Verder is de quickscan geen veldinventarisatie. Veldinventarisaties omvatten meerdere opnamerondes die seizoensgebonden zijn en volgens standaardmethoden worden uitgevoerd.

1.4 Geldigheidsduur rapport

Afhankelijk van de aangetroffen soorten is de rapportage drie of vijf jaar geldig. Voor Habitatrichtlijnsoorten en vogels met een jaarrond beschermd nest dient maximaal drie jaar als geldigheidsduur te worden gehanteerd met als voorwaarde dat er weinig (fysieke) veranderingen hebben plaatsgevonden in het plangebied.

2 ONDERZOEKSOPZET

In onderhavige quickscan is de locatie gescreend op de aanwezigheid van beschermde plant- en diersoorten. Er is gestart met een bronnenonderzoek en vervolgens is de locatie bezocht.

2.1 Bronnenonderzoek

Alvorens het terrein is bezocht zijn diverse (digitale) verspreidingsatlassen geraadpleegd. De waarnemingen zijn gedaan tussen 2015 en 2020. Hierdoor is indicatief een beeld verkregen of er streng en strikt beschermde soorten voorkomen in het kilometer-/uurhok waarin het plangebied is gelegen.

Diverse kaarten (waaronder kernkwaliteiten GNN en GO, Natura2000 en Natuurbeheerplan) van de provinciale site gelderland.nl zijn geraadpleegd in juli en september 2020.

2.2 Veldbezoek

Het plangebied is op 7 juli 2020 overdag bezocht. Ten tijde van het veldbezoek was het wisselvallig weer bij een temperatuur van rond de 19 °C.

Het gehele plangebied was ten tijde van het veldbezoek toegankelijk. De directe omgeving van het plangebied is tijdens het veldbezoek eveneens bekeken.

Tijdens het onderzoek is een medewerkster van het zwembad geïnterviewd.

Tijdens het veldonderzoek is zoveel mogelijk concrete informatie verzameld met betrekking tot de aan- of afwezigheid van beschermde soorten (zicht- en geluidswaarnemingen, sporenonderzoek naar de aanwezigheid van pootafdrukken, graafsporen, nesten, holen, uitwerpselen, haren en dergelijke).

Het onderzoek is uitgevoerd door een ecooloog (J.M. de Wever) met een relevante HBO-opleiding en ruime ervaring met het uitvoeren van quickscans. Tevens worden door de ecooloog diverse relevante cursussen gevolgd, symposia en congressen bezocht en diverse vakbladen en nieuwsbrieven gelezen om de laatste ontwikkelingen te volgen. De onderzoeker is in het bezit van diverse certificaten, waaronder 'Zorgvuldig handelen Flora en faunawet, ruimtelijke ontwikkeling en inrichting, niveau 4. IPC Groene Ruimte (door Stadswerk erkend certificaat)' en 'diersporen voor ecologen' (Weylin Tracking).

3 PLANGEBIED EN BEOOGDE INGREPEN

In dit hoofdstuk zijn de onderzoekslocatie en de voorgenomen activiteiten beschreven. Op onderstaande afbeelding is het plangebied weergegeven waarbinnen de activiteiten daadwerkelijk plaatsvinden.

3.1 Plangebied

Het plangebied (rode kader afbeelding 1) is gelegen in het buitengebied van Afferden en betreft een zwembadgebouw met bijbehorende ligvelden en groenstructuren en een klein skatebaan, gelegen op Sportpark De Gelenberg. Het zwembad beschikt over een toegankelijke spouw en heeft een plat dak. Het plangebied is omsloten door hekwerk, groenstructuren en een hek met prikkeldraad.

De directe omgeving bestaat uit sportvelden, agrarische percelen, woningen en infrastructuur.

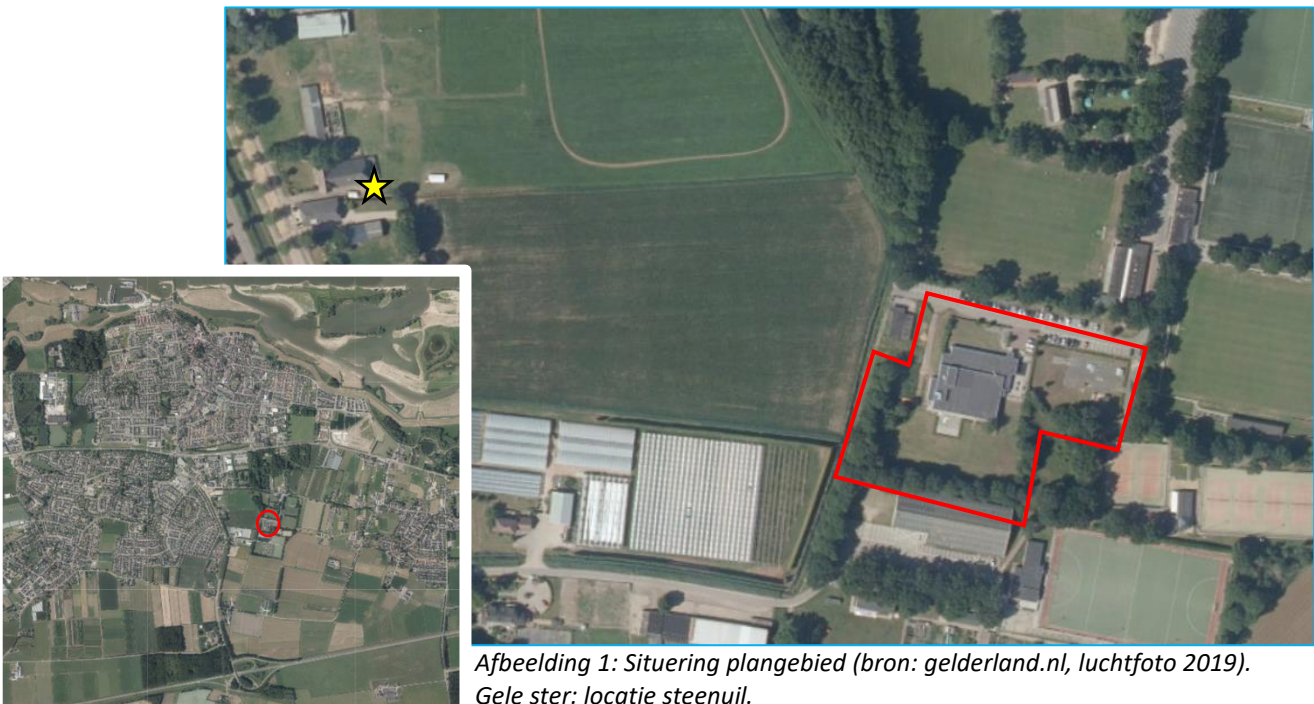

Afbeelding 1: Situering plangebied (bron: gelderland.nl, luchtfoto 2019). Gele ster: locatie steenuil.



Foto's: Indrukken plangebied. Zwembad.



Foto's: Indrukken plangebied. Zwembad.



Foto's: Indrukken plangebied. Zwembad, binnen.



Foto's: Indrukken plangebied. Ligweide en groenstructuren.



Foto's: Indrukken plangebied. Kleine skatebaan.



Foto's: Indrukken plangebied. Overig.



Foto's: directe omgeving. Agrarische percelen, groenstructuren en watergang ten noordwesten van het plangebied.

3.2 Gewenste toekomstige situatie en voorgenomen ingrepen

De initiatiefnemer is voornemens een nieuwe sporthal met zwembad te realiseren. In dit kader zal het oude zwembad worden geamoveerd. Het nieuwe zwembad zal eerst worden gerealiseerd, daarna pas zal het oude zwembad worden geamoveerd. In het kader van de voorgenomen ingrepen zullen mogelijk enkele bomen worden gekapt. Oppervlaktewateren zullen tot op heden niet worden gedempt. Mogelijk dat er in het kader van een nieuwe toegangsweg een watergang verlegd moet worden. De nieuwe toegangsweg is in onderhavige rapportage buiten beschouwing gelaten. Ten tijde van onderhavig schrijven was er bij EcoTierra- ecologisch adviesbureau geen inrichtingsschets aanwezig.

De ingrepen vinden plaats in het kader van ruimtelijke inrichting of ontwikkeling van gebieden.

4 BEVINDINGENONDERZOEK

Hieronder worden de bevindingen van het bronnenonderzoek en vervolgens de bevindingen van het veldonderzoek besproken.

4.1 Bevindingen bronnenonderzoek

In de databases van de provincie is af te lezen dat het plangebied niet is gelegen in het Gelders Natuurnetwerk en geen Natuurbeheertypen heeft meegekregen in het vigerende Natuurbeheerplan. Het plangebied betreft geen weidevogelgebied.

Het plangebied is gelegen op circa 1.200 meter afstand van het Natura2000-gebied 'Rijntakken'.

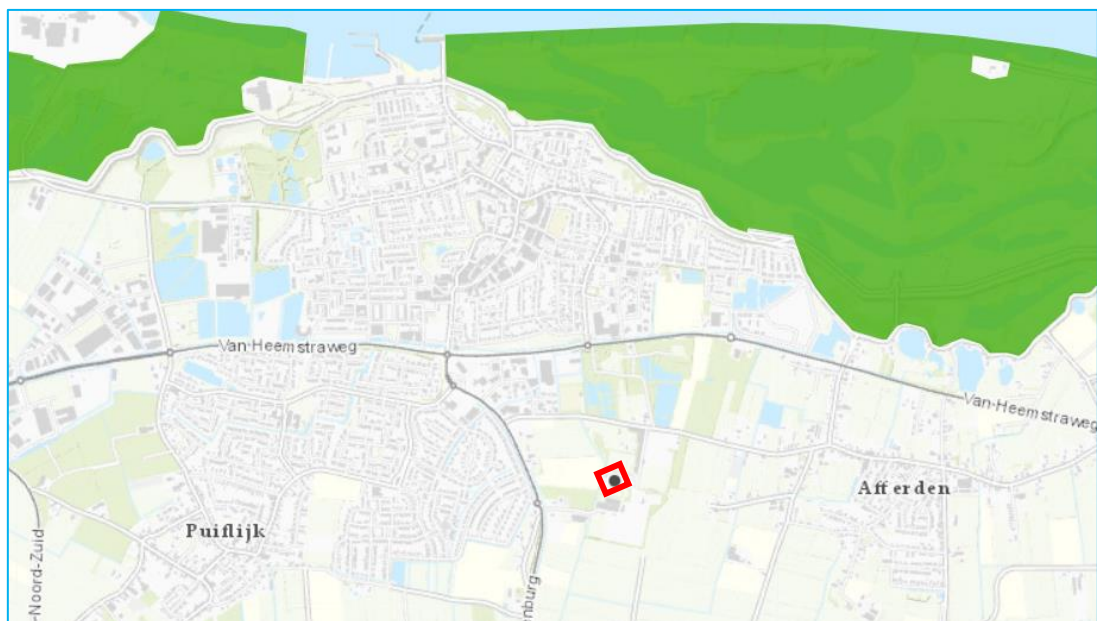

Afbeelding 2: Ligging plangebied t.o.v. Natura2000 (bron: Gelderland.nl).

Volgens de geraadpleegde bronnen, waaronder NDFF (zie bijlage 1), kunnen er binnen en nabij het plangebied (niet uitputtend opgesomd en relevant voor plangebied) soorten voorkomen als das, eekhoorn, steenmarter, bunzing, wezel, hermelijn, gewone, ruige en kleine dwergveermuis, laatvlieger, gewone grootoorvleermuis, franjestaart, baardvleermuis, meervleermuis, rugstreppad, grote modderkruiper, steenuil, kerkuil, ransuil, buizerd, sperwer, havik, boomvalk, roek, gierzwaluw en huismus.

Er zijn geen relevante rapportages gevonden van planlocaties in de directe omgeving van onderhavige planlocatie.

4.2 Bevindingen veldonderzoek

Interview

De geïnterviewde medewerkster gaf wel eens overlast en hebben gehad van 'een beest' boven de plafondplaten. Na verder vragen en een sporen onderzoek leek het hier te gaan om ratten en niet om een steenmarter.

Flora

Beschermd flora is niet aangetroffen binnen het plangebied. Het plangebied bestaat voornamelijk uit bebouwing, verharding en een ligweide. Het terrein wordt onderhouden.

Vogels

Tijdens het veldbezoek zijn binnen het daadwerkelijke plangebied en de omgeving diverse vogels waargenomen zoals kauw, merel, houtduif, spreeuw, steenuil, koolmees, buizerd (in lucht) en ekster.

Het te amoveren zwembad is onderzocht op geschiktheid voor soorten met een jaarrond beschermd nest. Er zijn geen openingen/ holtes aanwezig die door holtebroeders als huismus of gierzwaluw gebruikt kunnen worden. Tijdens het veldbezoek zijn ook geen huismussen gehoord of gezien, ook niet in de directe omgeving. Er zijn dan ook geen sporen zoals nestresten en/of fecaliën aangetroffen van holtebroeders. In de aanwezige bomen zijn geen nesten/ of roestplekken van uilen vastgesteld. Tevens zijn er geen jaarrond beschermde horsten van roofvogels aanwezig. Ook hier zijn derhalve geen sporen, zoals veren, braakballen, fecaliën en dergelijke, aangetroffen.

Tijdens de omgevingscheck is op circa 350 meter afstand (hemelsbreed, gele ster afbeelding 1) een steenuil in een opening van een boerderij waargenomen.



Foto: Aangetroffen steenuil naburig perceel.

Het plangebied betreft geen essentieel foerageergebied voor roofvogels en uilen. Er broeden vogels zonder jaarrond beschermd nest in de bomen, struiken en eventueel hagen binnen en nabij het plangebied. Zo is er een merel met voedsel in de snavel waargenomen en zijn er nestresten van een Turkse tortel aanwezig in de iep bij de ligweide.

Grondgebonden zoogdieren

Er zijn geen exemplaren of voortplantings- en/ of verblijfplaatsen van soorten aangetroffen die zijn beschermd bij de Habitatrictlijn of van soorten die niet zijn vrijgesteld door de provincie. Binnen het plangebied zijn geen concrete aanwijzingen aangetroffen, zoals latrines, die duiden op een vaste verblijfplaats van een steenmarter. In de omringende bomen zijn geen nesten van eekhoorn of boomarter waargenomen. Het plangebied zelf is weinig geschikt voor kleine marterachtigen, maar de naastgelegen watergangen en agrarische percelen kunnen wel door dergelijke martersoorten gebruikt worden.

Voor grote soorten is het plangebied niet geschikt, daar er hekken (sommige met prikkeldraad) en dichte groenstructuren omheen staan. Konijnen maken wel gebruik van de ligweide om te foerageren en zelf holen te graven. Er zijn dan ook diverse keutels en overige sporen aangetroffen. Tevens lag er een dood konijn in de weide.

Verder kunnen soorten als egel, ratten en diverse muizensoorten worden verwacht binnen en nabij het plangebied.

Vleermuizen

Het te amoveren zwembad (de stenen muren) is geschikt bevonden voor vleermuizen om er te verblijven en voort te planten. Verblijfplaatsen kunnen worden verwacht in de spouw en de dakconstructie. Deze ruimtes kunnen worden bereikt door open stootvoegen, opening bij de regenpijp en openingen bij de dakrand. Bij de regenpijp aan de westzijde van het gebouw is een mogelijk uitwerpsel van vleermuis aangetroffen. Naast de regenpijp zijn openingen naar de spouw aanwezig.



Foto's: geschikte openingen voor vleermuis.



Foto's: Mogelijk uitwerpsel vleermuis op regenpijp.

De opstallen zijn in potentie geschikt als zomer-, paar- en kraamverblijf en mogelijk als winterverblijf voor enkele exemplaren. Het betreft geen massawinterverblijf, daarvoor hebben de opstallen niet voldoende massa aan steen en onvoldoende hoogte.

Er zijn binnen het plangebied geen geschikte bomen (met holtes, scheuren of loszittend schors aanwezig). Verblijfplaatsen van boombewonende vleermuizen zijn derhalve uitgesloten.

De verwachting is dat er zeker gefoerageerd wordt door vleermuizen binnen het plangebied, met name langs de groenstructuren bij de ligweide.

Essentiële vliegroutes worden binnen het daadwerkelijke plangebied niet verwacht. Het is aannemelijk dat vleermuizen de groenstructuren langs de watergang gebruiken om te navigeren.

Amfibieën, reptielen en vissen

Er is geen oppervlaktewater aanwezig binnen het plangebied. De aanwezigheid van vissen en voortplantingswater van amfibieën kan derhalve worden uitgesloten. Mogelijk dat algemeen voorkomende soorten weggekropen zitten onder de groenstructuren. Het plangebied is niet geschikt bevonden voor de in de buurt voorkomende rugstreeppad. Die soort houdt van pionierssituaties.

Het plangebied is niet geschikt bevonden voor reptielen door het ontbreken van geschikt leefgebied (zoals water, broeihopen en geschikt leefgebied).

Ongewervelden/ overige soorten

Het ontbreken van specifieke habitats zoals heide en (laag)veen, grote rivieren en oude, rottende eiken maakt dat de veelal veeleisende Habitatrichtlijnsoorten en exemplaren van de nationaal beschermde soorten van ongewervelden en overige soorten niet te verwachten zijn. Die soorten hebben vaak specifieke ecologische eisen die in dergelijke plangebieden beperkt aanwezig zijn.

Langs de watergang ten noordwesten van het plangebied zijn resten van de Amerikaanse rivierkreeft aangetroffen.

5 EFFECTENBEOORDELING

Hieronder zijn de effecten van de voorgenomen ingrepen op eventueel aanwezige beschermde gebieden en de aanwezige flora en fauna getoetst aan de Wet natuurbescherming.

5.1 Effecten beschermde gebieden/ houtopstanden

Het plangebied is niet gelegen in het Gelders Natuurnetwerk (GNN). De provincie hanteert geen externe werking als het gaat om het GNN, de Nee-tenzij toets is derhalve niet aan de orde.

Het plangebied is gelegen op circa 1.200 meter afstand van het Natura2000-gebied 'Rijntakken'. Door de aard van de ingreep, de onderlinge afstand en de bufferende werking van tussengelegen gebouwen en infrastructuur wordt er geen rechtstreekse aantasting (veroorzaakt door bijvoorbeeld licht, trillingen, geluid of menselijke aanwezigheid) of indirecte aantasting (door bijvoorbeeld verdroging) verwacht op soorten die voor het genoemde Natura2000-gebied zijn aangewezen. Een zogenaamde Voortoets (soorten) wordt dan ook niet noodzakelijk geacht.

Thema's als vermessing/ verzuring (stikstof) vallen niet onder de reikwijdte van onderhavige quickscan flora en fauna. In het kader van de Wnb- Natura2000 dient mogelijk een AERIUS-berekening te worden uitgevoerd.

Er worden in het kader van de voorgenomen ingrepen enkele bomen gekapt. Het onderdeel 'houtopstanden' van de Wet natuurbescherming is in onderhavige situatie niet van toepassing daar er geen houtopstand wordt gekapt (houtopstand is onder andere gedefinieerd als een eenheid van bomen of struiken met een oppervlakte van ten minste 1.000 m² of een rijbeplanting die meer dan 20 bomen omvat).

5.2 Effecten soorten

Er wordt in het kader van de vigerende wetgeving nagegaan of beschermde vaste rust- en verblijfplaatsen door het project opzettelijk worden aangetast (vernield, beschadigd of ongeschikt gemaakt) of dat dieren opzettelijk worden verontrust, verjaagd of gedood. Verder is er gekeken of er invloeden zijn die leiden tot een verminderde geschiktheid als foerageergebied waarbij het een zodanig belang betreft dat bij het wegvallen van deze functie ook vaste rust en verblijfplaatsen niet langer kunnen functioneren.

Flora

Tijdens het veldbezoek zijn er binnen het plangebied geen beschermde wilde vaatplanten aangetroffen.

Er zijn derhalve geen negatieve effecten te verwachten aangaande deze soortgroep.

Vogels

Er zijn geen jaarrond beschermde nesten waargenomen binnen of nabij het plangebied. Het nest en het functionele leefgebied van de waargenomen steenuil zal door de beoogde ingreep niet worden aangetast.

Binnen het plangebied zijn diverse vogels of nesten van vogels waargenomen die een zogenaamd categorie 5 nest (nesten die als jaarrond beschermde verblijfplaats kunnen worden gekwalificeerd indien geen c.q. onvoldoende alternatieve locaties aanwezig zijn) hebben, zoals, koolmees en ekster. De genoemde soorten zullen in de toekomstige situatie voldoende broedplekken hebben. Er is derhalve geen sprake van een jaarronde bescherming.

Het plangebied betreft geen significant foerageergebied voor roofvogels en uilen.

Er wordt binnen en nabij het plangebied gebroed door vogels zonder jaarrond beschermd nest. De sloop- en bouwwerkzaamheden mogen geen bezette nesten vernietigen of verstoren, derhalve dienen ze te starten voor de aanvang van het broedseizoen of geheel buiten deze periodeplaats te vinden (broedseizoen loopt globaal van begin maart tot en met juli/ augustus, afhankelijk van soort en weersomstandigheden) of er dient voor de werkzaamheden vastgesteld te zijn dat er geen broedgevallen aanwezig zijn binnen de invloedssfeer van de werkzaamheden. Dit laatste kan echter zeer lastig zijn met dichte groenstructuren en wordt dan ook afgeraden. Uit voorzorg kunnen groenstructuren, als voorbereiding, buiten het broedseizoen verwijderd worden.

Grondgebonden zoogdieren

Er zijn geen soorten, of verblijfplaatsen ervan, waargenomen die zijn beschermd bij de Habitatrichtlijn of niet zijn vrijgesteld door de provincie (zie bijlage 1 voor vrijgestelde soorten). Er komen algemeen voorkomende soorten, zoals konijn, voor. Algemeen voorkomende soorten zijn door de provincie vrijgesteld van de verbodsbepalingen als het een ruimtelijke ingreep of inrichting betreft. Wel geldt de zorgplicht voor dergelijke soorten. Er zijn geen negatieve effecten te verwachten aangaande grondgebonden zoogdieren, mits de zorgplicht wordt nageleefd.

Vleermuizen

De sloop van het zwembad kan tot gevolg hebben dat jaarrond beschermde verblijfplaatsen van vleermuizen vernietigd worden. Verblijfplaatsen in bomen zijn uitgesloten.

In dit kader zal er een nader onderzoek naar vleermuizen moeten plaatsvinden. Dit nadere onderzoek dient vast te stellen of er (zo ja, welke soorten en welke functie) gebruik gemaakt wordt van de opstallen en dient plaats te vinden op basis van het protocol voor vleermuisinventarisaties 2017 (GaN) (mogelijk deels op basis van het vleermuisprotocol 2020, deze is in de maak). Er dient in de periode 15 augustus- 1 oktober (paar-/ zomerverblijf) en 15 mei- 15 juli (kraam-/ zomerverblijf) onderzoek plaats te vinden.

Bij de onderzoeksopzet dient gelet te worden op de diverse functies die opstallen kunnen hebben, op de verschillende soorten vleermuizen die gebruik van de opstal kunnen maken en op de zogenaamde 75% regel uit het vleermuisprotocol.

Mogelijk dienen er naar aanleiding van het nadere onderzoek een ontheffing aangevraagd te worden en mitigerende maatregelen genomen te worden.

Er zal door vleermuizen gefoerageerd worden binnen het plangebied. Foerageergebied is alleen beschermd wanneer dit gebied noodzakelijk is om de functionaliteit van een vaste verblijfplaats te behouden. In onderhavige situatie zal dit niet aan de orde zijn.

Er gaan geen vliegroutes verloren het kader van onderhavig project.

Amfibieën, reptielen en vissen

Binnen het plangebied zijn geen exemplaren waargenomen of vaste verblijf- of voortplantingsplaatsen vastgesteld van soorten die zijn beschermd bij de Habitatrichtlijn of nationaal beschermde soorten die niet zijn vrijgesteld door de provincie.

De rugstreeppad komt volgens het bronnenonderzoek binnen enkele honderden meters voor. De huidige toestand van het plangebied is niet geschikt voor deze soort. Wanneer het zwembad gesloopt zal worden ontstaat er een pionierssituatie. Dit zijn situaties waar rugstreeppadden van houden.

Wanneer het niet wenselijk is dat de rugstreeppad zich er mogelijk gaat vestigen (bijvoorbeeld wanneer er nieuwbouw gaat plaatsvinden), dan is het raadzaam om een

paddenscherp te laten plaatsen opdat de soort het terrein niet op kan. Algemeen voorkomende amfibieën kunnen voorkomen binnen het plangebied. Dergelijke soorten zijn door de provincie vrijgesteld van de verbodsbepalingen als het een ruimtelijke ingreep of inrichting betreft. Wel geldt de zorgplicht voor deze soorten.

Ongewervelden/ overige soorten

Binnen het plangebied zijn geen vaste verblijf- of voortplantingsplaatsen van soorten die zijn beschermd bij de Habitatrictlijn of voorkomen op de 'nationale lijst'.

Er zijn geen negatieve effecten te verwachten aangaande overige soorten.

De Amerikaanse rivierkreeft is een invasieve exoot en mag bestreden worden.

De zorgplicht (art 1.11 Wnb)

De zorgplicht houdt in dat eenieder voldoende zorg in acht moet nemen voor de in het wild levende dieren en planten, alsmede voor hun directe leefomgeving

Voor alle soorten geldt een zorgplicht. Deze zorgplicht houdt in dat de initiatiefnemer passende maatregelen neemt om schade aan deze soorten te voorkomen of zoveel mogelijk te beperken. Hierbij gaat het bijvoorbeeld om het niet verontrusten of verstoren in de kwetsbare perioden zoals de winterslaap, de voortplantingstijd en de periode van afhankelijkheid van de jongen. De kwetsbare perioden zijn niet voor alle verschillende soortgroepen gelijk. Als "veilige" periode voor alle groepen geldt in het algemeen de periode van half oktober tot eind november, de periode waarin de voortplantingstijd achter de rug is en dieren als de egel en amfibieën nog niet in winterslaap zijn. Bovendien zijn de houtduiven uit het laatste legsel dan waarschijnlijk ook al uitgevlogen.

Indien vooraf bekend is dat werkzaamheden moeten worden uitgevoerd binnen de kwetsbare perioden van de betreffende soorten, is het zaak ervoor te zorgen dat het gebied tegen die tijd ongeschikt is als leefgebied voor die soorten.

6 CONCLUSIE EN VRIJBLIJVEND ADVIES

6.1 Conclusie

Onderdeel	Overtreding Wnb/ overige wetgeving	Nader onderzoek naar/ vervolg actie	Periode	Mitigatie
GNN/ GO	Nee	Nee	N.v.t.	N.v.t.
Ander provinciaal beschermd gebied	Nee	Nee	N.v.t.	N.v.t.
Natura2000 -soorten Natura2000 - stikstof	Nee	Nee	N.v.t.	N.v.t.
	Mogelijk, niet aan getoetst	Mogelijk AERIUS-berekening	N.v.t.	N.v.t.
Houtopstanden	Nee	Nee	N.v.t.	N.v.t.
Flora	Nee	Nee	N.v.t.	N.v.t.
Vogels				
Jaarrond beschermde nesten	Nee	Nee	Nee	Nee
- Functioneel leefgebied overige soorten	Nee	Nee	Nee	Nee
- Niet jaarrond beschermde nesten	Nee	Zorgplicht	Broedseizoen loopt globaal van 15 maart t/m juli-augustus	- Ingrepen buiten broedseizoen uitvoeren/ starten - Rooien groenstructuren buiten broedseizoen
Grondgebonden zoogdieren Habitatrichtlijn en Nationaal				
Verblijfplaatsen	Nee	Nee	Nee	Nee
Functioneel leefgebied	Nee	Nee	Nee	Nee
Vleermuizen				
-Vaste verblijfplaatsen opstallen	Mogelijk	Nader onderzoek Conform vigerend vleermuizenprotocol	15 mei tot 1 oktober	N.v.t.
-Vaste verblijfplaatsen bomen	Nee	Nee	N.v.t.	N.v.t.
- Essentieel foerageergebied	Nee	Nee	N.v.t.	N.v.t.
- Essentiële vliegroute	Nee	Nee	N.v.t.	N.v.t.
Amfibieën/ reptielen/vissen	Nee	Nee	N.v.t.	N.v.t.
- Rugstreepad (in toekomst)	Vestiging in braakliggende toestand mogelijk	Eventueel plaatsen paddenscherm wanneer rugstreepad niet gewenst is	Zo spoedig mogelijk, maar zeker direct na sloop	Paddenscherm
Ongewervelden/ overige soorten	Nee	Nee	N.v.t.	N.v.t.

Vrijgestelde soorten en alle overige dieren en planten	Nee	Zorgplicht	Gehele project	<ul style="list-style-type: none"> - Zoveel mogelijk werken buiten kwetsbare periodes als voortplantings- en winterperiode - verplaatsen exemplaren - voorkomen vestiging/ aanwezigheid
--	-----	------------	----------------	--

6.2 Vrijblijvend advies

Bij het project kan rekening worden gehouden met de in deze rapportage genoemde soorten. Er kunnen bijvoorbeeld speciale nestkasten voor de huismus, gierwaluw en vleermuizen worden ingebouwd of worden aangebracht. Over dit zogenaamde natuur-inclusief bouwen is tegenwoordig veel te vinden op internet.

Een goede site om informatie en inspiratie op te doen is www.bouwnatuurinclusief.nl.

Het is raadzaam om wel een ecooloog/ ter zake kundige bij aanschaf en plaatsing te betrekken opdat er het hoogste rendement uit de kasten gehaald kan worden.



Voorbeelden voorzieningen (bron: Faunaprojecten.nl).

BIJLAGE 1
UITDRAAI NDFF (0-5 km)

Project : Afferden
Referentie : 005
Datum : 20 juni 2020

Bekende verspreiding van soorten ten opzichte van het plangebied - levering uit de NDFF.

Bekende verspreiding van soorten ten opzichte van het plangebied - levering uit de NDFF. disclaimer De Nationale Databank Flora en Fauna (NDFF) is de meest omvangrijkelandelijke informatiebron van verspreidingsgegevens en bevat betrouwbare waarnemingen van planten en dieren in een bepaald gebied. Het systeem is in opbouw, nieuwe gegevens worden met regelmaat toegevoegd. Alle gegevens in de NDFF zijn gevalideerd. Nader (veld-)onderzoek kan noodzakelijk zijn omtrent de aanwezigheid van een soort te bevestigen of uit te sluiten.



Copyright vermelden bij verwijzen of citeren naar deze levering: '© NDFF - quickscanhulp.nl 20 juni 2020' Op de volgende pagina's vindt u de lijst met soorten en afstanden ten opzichte van het plangebied dat deze soorten zijn waargenomen. Een toelichting op deze lijst is te vinden op: www.quickscanhulp.nl.

Mocht u vragen hebben dan kunt u contact opnemen met de helpdesk van Het Natuurloket:

E-mail: serviceteamndff@natuurloket.nl
Telefoon: 0800 2356333

Disclaimer De Nationale Databank Flora en Fauna (NDFF) is de meest omvangrijkelandelijke informatiebron van verspreidingsgegevens en bevat betrouwbare waarnemingen van planten en dieren in een bepaald gebied. Het systeem is in opbouw, nieuwe gegevens worden met regelmaat toegevoegd. Alle gegevens in de NDFF zijn gevalideerd. Nader (veld-)onderzoek kan noodzakelijk zijn omtrent de aanwezigheid van een soort te bevestigen of uit te sluiten. Hoewel het Natuurloket en Regeling Ecologie & Landschap hun uiterste best doen voor het correct weergeven van de data op quickscanhulp.nl kunnen zij niet aansprakelijk gesteld worden voor enige fouten of het gebruik van de data.

Copyright vermelden bij verwijzen of citeren naar deze levering: '© NDFF - quickscanhulp.nl 20 juni 2020'

Naam	Groep	Beschermingsregime	Afstand
Bastaardkikker	Amfibieën		0 - 1 km
Bever	Zoogdieren	wnb-hrl	0 - 1 km
Boomvalk	Vogels	wnb-vrl	0 - 1 km
Buizerd	Vogels	wnb-vrl	0 - 1 km
Das	Zoogdieren		0 - 1 km
Egel	Zoogdieren		0 - 1 km
Gierzwaluw	Vogels	wnb-vrl	0 - 1 km
Grote Gele Kwikstaart	Vogels	wnb-vrl	0 - 1 km
Havik	Vogels	wnb-vrl	0 - 1 km
Huismus	Vogels	wnb-vrl	0 - 1 km
Ooievaar	Vogels	wnb-vrl	0 - 1 km

Naam	Groep	Beschermingsregime	Afstand
Ransuil	Vogels	wnb-vrl	0 - 1 km
Rivierrombout	Libellen	wnb-hrl	0 - 1 km
Roek	Vogels	wnb-vrl	0 - 1 km
Rugstreeppad	Amfibieën	wnb-hrl	0 - 1 km
Sperwer	Vogels	wnb-vrl	0 - 1 km
Steenuil	Vogels	wnb-vrl	0 - 1 km
Wespendief	Vogels	wnb-vrl	0 - 1 km
Baardvleermuis	Zoogdieren	wnb-hrl	1 - 5 km
Baardvleermuis / Brandts vleermuis	Zoogdieren	wnb-hrl	1 - 5 km
Bunzing	Zoogdieren		1 - 5 km
Dwergmuis	Zoogdieren		1 - 5 km
Dwergspitsmuis	Zoogdieren		1 - 5 km
Eekhoorn	Zoogdieren		1 - 5 km
Gewone dwergvleermuis	Zoogdieren	wnb-hrl	1 - 5 km
Gewone grootoorvleermuis	Zoogdieren	wnb-hrl	1 - 5 km
Gewone/Kleine/Ruige dwergvleermuis	Zoogdieren	wnb-hrl	1 - 5 km
Grote leeuwenklauw	Vaatplanten		1 - 5 km
Grote modderkruiper	Vissen		1 - 5 km
Heikikker	Amfibieën	wnb-hrl	1 - 5 km
Huisspitsmuis	Zoogdieren		1 - 5 km
Kamsalamander	Amfibieën	wnb-hrl	1 - 5 km
Kerkuil	Vogels	wnb-vrl	1 - 5 km
Laatvlieger	Zoogdieren	wnb-hrl	1 - 5 km
Meerkikker	Amfibieën		1 - 5 km
Poelkikker	Amfibieën	wnb-hrl	1 - 5 km
Rosse vleermuis	Zoogdieren	wnb-hrl	1 - 5 km
Rosse woelmuis	Zoogdieren		1 - 5 km
Ruige dwergvleermuis	Zoogdieren	wnb-hrl	1 - 5 km
Slechtvalk	Vogels	wnb-vrl	1 - 5 km
Steenmarter	Zoogdieren		1 - 5 km
teunisbloempijlstaart	Nachtvlinders	wnb-hrl	1 - 5 km
Veldmuis	Zoogdieren		1 - 5 km
Wezel/Hermelijn	Zoogdieren		1 - 5 km
Zwarte Wouw	Vogels	wnb-vrl	1 - 5 km

BIJLAGE 2
WETTELIJK KADER

Wet natuurbescherming (Wnb)

De Flora- en faunawet is op 1 januari 2017 overgaan in de Wet natuurbescherming (Wnb). Deze wet dient ter vervanging van de Natuurbeschermingswet 1998, de Flora- en faunawet en de Boswet en heeft als doel te komen tot één integrale en vereenvoudigde regeling van de natuurbescherming. Hierbij is de Europese regelgeving als uitgangspunt genomen. In de wet is nog steeds een deling van bescherming van soorten en gebieden (Natura2000).

Soortenbescherming

De Wet natuurbescherming kent een apart beschermingsregime voor soorten van de Vogelrichtlijn, een apart beschermingsregime voor soorten van de Habitatrichtlijn, het Verdrag van Bern en het Verdrag van Bonn en een apart beschermingsregime voor andere soorten, die vanuit nationaal oogpunt beschermd worden.

Alle vogels, in totaal ruim 700 soorten, zijn beschermd (Vogelrichtlijn). Sommige soorten genieten een extra bescherming onder het verdrag van Bern of is het nest ervan jaarrond beschermd. Daarnaast worden ongeveer 230 overige Europese en nationale soorten beschermd.

- Verbodsbepalingen

Elk van deze beschermingsregimes kent zijn eigen verbodsbepalingen en vereisten voor vrijstelling of ontheffing van de verboden.

Beschermingsregime soorten Vogelrichtlijn § 3.1 Wn	Beschermingsregime soorten Habitatrichtlijn § 3.2 Wn	Beschermingsregime andere soorten § 3.3 Wn
Art 3.1 lid 1 Het is verboden in het wild levende vogels opzettelijk te doden of te vangen.	Art 3.5 lid 1 Het is verboden soorten in hun natuurlijke verspreidingsgebied opzettelijk te doden of te vangen	Art 3.10 lid 1a Het is verboden soorten opzettelijk te doden of te vangen
Art 3.1 lid 2 Het is verboden opzettelijk nesten, rustplaatsen en eieren van vogels te vernielen of te beschadigen, of nesten van vogels weg te nemen	Art 3.5 lid 4 Het is verboden de voortplantingsplaatsen of rustplaatsen van dieren te beschadigen of te vernielen	Art 3.10 lid 1b Het is verboden de vaste voortplantingsplaatsen of rustplaatsen van dieren opzettelijk te beschadigen of te vernielen
Art 3.1 lid 3 Het is verboden eieren te rapen en deze onder zich te hebben	Art 3.5 lid 3 Het is verboden eieren van dieren in de natuur opzettelijk te vernielen of te rapen	Niet van toepassing
Art 3.1 lid 4 en lid 5 Het is verboden vogels opzettelijk te storen, tenzij de storing niet van wezenlijke invloed is op de staat van instandhouding van de desbetreffende vogelsoort	Art 3.5 lid 2 Het is verboden dieren opzettelijk te verstoren	Niet van toepassing
Niet van toepassing	Art 3.5 lid 5 Het is verboden plantensoorten in hun natuurlijke verspreidingsgebied opzettelijk te plukken en te verzamelen, af te snijden, te ontwortelen of te vernielen	Art 3.10 lid 1c Het is verboden plantensoorten in hun natuurlijke verspreidingsgebied opzettelijk te plukken en te verzamelen, af te snijden, te ontwortelen of te vernielen

Bron: Brochure Soortenbescherming bij ruimtelijke ingrepen, ministerie EZ, versie 1.3 december 2016).

De verbodsbepalingen voor vogels en Habitatrichtlijnsoorten in de Wet natuurbescherming sluiten vrijwel één op één aan bij de bepalingen uit de Vogelrichtlijn en de Habitatrichtlijn. De verbodsbepalingen zijn gericht op de bescherming van individuen van soorten.

Verstoring van vogels is niet verboden indien de verstoring niet van wezenlijke invloed is op de staat van instandhouding van de desbetreffende vogelsoort (artikel 3.1 lid 4 en lid 5). Het is aan de initiatiefnemer om zich ervan te vergewissen – en waar nodig aan te kunnen tonen – dat de op zich versturende activiteit geen bedreiging vormt voor de vogelsoort en aldus niet leidt tot verslechtering van de staat van instandhouding van de betreffende soort.

Het verbod om dieren opzettelijk te doden of te vangen en het verbod om vaste voortplantingsplaatsen of rustplaatsen opzettelijk te beschadigen of vernielen, is niet van toepassing op de bosmuis, huisspitsmuis of veldmuis, voor zover deze dieren zich in of op gebouwen of daarbij behorende erven of roerende zaken bevinden (artikel 3.10 lid 3).

Opzettelijkheid

In de Wet natuurbescherming is bij meer verbodsbepalingen dan onder de Flora- en faunawet het opzetvereiste toegevoegd, in lijn met de artikelen van de Habitatrichtlijn en Vogelrichtlijn. In de Flora- en faunawet was alleen sprake van het opzetvereiste bij verontrusting (art 10). Hierdoor was de Flora- en faunawet strenger dan de verbodsbepalingen van de Habitatrichtlijn. Niet-opzettelijke handelingen waarbij de verbodsbepalingen overtreden worden, zijn nu niet langer verboden. Daarbij is van belang dat het Europees Hof van Justitie in zijn jurisprudentie heeft bepaald dat onder opzet ook voorwaardelijke opzet moet worden begrepen⁶⁾: *“Daarvan is sprake als iemand een handeling verricht en daarbij bewust de aanmerkelijke kans aanvaardt dat zijn gedragingen schadelijke gevolgen hebben voor een dier of plant...”*.

- **Ontheffing of vrijstelling**

Om af te mogen wijken van de verbodsbepalingen via een ontheffing of vrijstelling moet aan drie criteria zijn voldaan:

- Ten eerste mag alleen van de verbodsbepaling afgeweken worden als er geen andere bevredigende oplossing voor de handeling mogelijk is.
- Ten tweede moet tegenover de afwijking van het verbod een in de wet genoemd belang staan. De wet geeft voor de verschillende beschermingsregimes aan wat die belangen zijn.
- Ten slot mag de ingreep geen afbreuk doen aan de staat van instandhouding van de soort.

De drie criteria op grond waarvan van de verbodsbepalingen afgeweken kan worden, zijn eveneens uit deze twee richtlijnen overgenomen. Dat betekent dat de verbodsbepalingen niet overtreden mogen worden, tenzij men een ontheffing kan krijgen (het zogenoemde ‘nee, tenzij-principe’).

Als aan deze drie vereisten voldaan is, kan een ontheffing worden verleend. Voor een aantal handelingen zijn bovendien vrijstellingenmogelijk, bijvoorbeeld in de vorm van een provinciale verordening of een gedragscode.

Vrijstellingen kunnen in principe gelden voor alle drie de beschermingsregimes. Vrijstellingen van verbodsbepalingen zoals die gelden voor Vogelrichtlijn- of Habitatrichtlijnsoorten, kunnen alleen verleend worden voor in de Europese Vogelrichtlijn of Europese Habitatrichtlijn genoemde belangen. Om soorten vrij te stellen, zal altijd voldaan moeten zijn aan de vereisten van de wet, met name de afweging dat de vrijstelling geen afbreuk mag doen aan het streven de populatie van de betrokken soort in hun natuurlijk verspreidingsgebied in een gunstige staat van instandhouding te laten voortbestaan (voor Habitatrichtlijnsoorten en andere soorten) dan wel dat de vrijstelling niet leidt tot verslechtering van de staat van instandhouding van vogelsoorten.

Belangen voor ontheffingsverlening of vrijstelling onder de Wet natuurbescherming

Voor vogels beschermd onder de Vogelrichtlijn kan ontheffing of vrijstelling worden verleend op grond van de volgende belangen:

- in het belang van de volksgezondheid of de openbare veiligheid;
- in het belang van de veiligheid van het luchtverkeer;
- ter voorkoming van belangrijke schade aan gewassen, vee, bossen, visserij of wateren;
- ter bescherming van flora of fauna;
- voor onderzoek of onderwijs, het uitzetten of herinvoeren van soorten, of voor de daarmee samenhangende teelt,
- om het vangen, het onder zich hebben of elke andere wijze van verstandig gebruik van bepaalde vogels in kleine hoeveelheden selectief en onder strikt gecontroleerde omstandigheden toe te staan.

Voor soorten beschermd onder de Habitatrichtlijn, het Verdrag van Bern of het Verdrag van Bonn kan ontheffing of vrijstelling worden verleend op grond van de volgende belangen:

- in het belang van de bescherming van de wilde flora of fauna, of in het belang van de instandhouding van de natuurlijke habitats;
- ter voorkoming van ernstige schade aan met name de gewassen, veehouderijen, bossen, visgronden, wateren of andere vormen van eigendom;
- in het belang van de volksgezondheid, de openbare veiligheid of andere dwingende redenen van groot openbaar belang, met inbegrip van redenen van sociale of economische aard en met inbegrip van voor het milieu wezenlijke gunstige effecten;
- voor onderzoek en onderwijs, repopulatie of herinstructie van deze soorten, of voor de daartoe benodigde kweek, met inbegrip van de kunstmatige vermeerdering van planten, of
- om het onder strikt gecontroleerde omstandigheden mogelijk te maken op selectieve wijze en binnen bepaalde grenzen een beperkt, bij de ontheffing of vrijstelling vastgesteld aantal van bepaalde dieren van de aangewezen soort te vangen of onder zich te hebben, onderscheidenlijk een beperkt bij de ontheffing of vrijstelling vastgesteld aantal van bepaalde planten van de aangewezen soort te plukken of onder zich te hebben.

Voor andere, 'nationaal' beschermde soorten kan ontheffing of vrijstelling worden verleend op grond van de volgende belangen:

- de belangen die gelden voor soorten van de Habitatrichtlijn zoals hierboven genoemd;
- in het kader van de ruimtelijke inrichting of ontwikkeling van gebieden, daaronder begrepen het daaropvolgende gebruik van het ingerichte of ontwikkelde gebied;
- ter voorkoming van schade of overlast, met inbegrip van schade aan sportvelden, schietterreinen, industrieterreinen, kazernes, of begraafplaatsen;
- ter beperking van de omvang van de populatie van dieren, in verband met door deze dieren ter plaatse en in het omringende gebied veelvuldig veroorzaakte schade of in verband met de maximale draagkracht van het gebied waarin de dieren zich bevinden;
- ter voorkoming of bestrijding van onnodig lijden van zieke of gebrekkige dieren;
- in het kader van bestendig beheer of onderhoud in de landbouw of bosbouw;
- in het kader van bestendig beheer of onderhoud aan vaarwegen, watergangen, waterkeringen, waterstaatswerken, oevers, vliegvelden, wegen, spoorwegen of bermen, of in het kader van natuurbeheer;
- in het kader van bestendig beheer of onderhoud van de landschappelijke kwaliteiten van een bepaald gebied,
- in het algemeen belang van de betreffende soort.

Provinciale staten kunnen vrijstelling van de verbodsbepalingen verlenen. Dit moet worden geregeld in een provinciale verordening. In de verordening of regeling staat aangegeven voor welke verbodsbepalingen, voor welke handelingen en voor welke soorten de vrijstelling geldt. Onder meer op basis van regionale verschillen in de staat van instandhouding van soorten kunnen de vrijgestelde soorten per provincie verschillen.

Op basis van door PS vastgestelde provinciale verordeningen d.d. 1 december 2019

Nederlandse Naam	Wetenschappelijke Naam	Drenthe	Flevoland	Friesland	Gelderland	Groningen	Limburg	Noord-Brabant	Noord-Holland	Overijssel	Utrecht	Zeeland	Zuid-Holland	Ministerie EZ (AMvB RN art 3.31)
Zoogdieren														
Aardmuis	<i>Microtus agrestis</i>	x	x	x	x	x	x	x	x	x	x	x	x	x
Bosmuis*	<i>Apodemus sylvaticus</i>	x	x	x	x	x	x	x	x	x	x	x	x	x
Bunzing	<i>Mustela putorius</i>	x	x	x		x	x				x	x	x	x
Dwergmuis	<i>Micromys minutus</i>	x	x	x	x	x	x	x	x	x	x	x	x	x
Dwergspitsmuis	<i>Sorex minutus</i>	x	x	x	x	x	x	x	x	x	x	x	x	x
Egel	<i>Erinaceus europaeus</i>	x	x	x	x	x	x	x	x		x	x	x	x
Eekhoorn	<i>Sciurus vulgaris</i>						x1							
Gewone bosspitsmuis	<i>Sorex araneus</i>	x	x	x	x	x	x	x	x	x	x	x	x	x
Haas	<i>Lepus europeus</i>	x	x	x	x	x	x	x	x	x	x	x	x	x
Hermelijn	<i>Mustela erminea</i>	x	x	x		x	x				x		x	x
Huisspitsmuis*	<i>Crociodura russula</i>	x	x	x	x	x	x	x	x	x	x	x	x	x
Konijn	<i>Oryctolagus cuniculus</i>	x	x	x	x	x	x	x	x	x	x	x	x	x
Molmuis	<i>Arvicola scherman</i>						x							
Ondergrondse woelmuis	<i>Pitymys subterraneus</i>	x	x	x	x	x	x	x	x		x	x		x
Ree	<i>Capreolus capreolus</i>	x	x	x	x	x	x	x	x	x	x	x	x	x
Rosse woelmuis	<i>Clethrionomys glareolus</i>	x	x	x	x	x	x	x	x	x	x	x	x	x
Steenmarter	<i>Martes foina</i>			x			x2							
Tweekleurige bosspitsmuis	<i>Sorex coronatus</i>	x	x	x	x	x	x	x	x	x	x	x		x
Veldmuis*	<i>Microtus arvalis</i>	x	x	x	x	x	x	x	x	x	x	x	x	x
Vos	<i>Vulpes vulpes</i>	x	x	x	x	x	x	x	x	x	x	x	x	x
Wezel	<i>Mustela nivalis</i>	x	x	x		x	x				x		x	x
Wild zwijn	<i>Sus scrofa</i>							x						
Woelrat	<i>Arvicola terrestris</i>	x	x	x	x	x	x	x	x	x	x	x	x	x
Amfibieën en reptielen														
Bruine kikker	<i>Rana temporaria</i>	x	x	x	x	x	x	x	x	x	x	x	x	x
Gewone pad	<i>Bufo bufo</i>	x	x	x	x	x	x	x	x	x	x	x	x	x
Hazelworm	<i>Anguis fragilis</i>						x3							
Kleine watersalamander	<i>Triturus vulgaris</i>	x	x	x	x	x	x	x	x	x	x	x	x	x
Levendbarende hagedis	<i>Zootoca vivipara</i>						x4							
Meerkikker	<i>Pelophylax ridibundus (Rana ridibunda)</i>	x	x	x	x	x	x	x	x	x	x	x	x	x
Middelste groene kikker / Bastaardkikker	<i>Pelophylax klepton esculentus (Rana esculenta)</i>	x	x	x	x	x	x	x	x	x	x	x	x	x

* voor deze soorten daarnaast algemene vrijstelling in/op gebouwen en bijbehorende erven Wnb 3.10.3e lid

x1 = vrijstelling geldt in de periode maart- april en juli tot en met november

x2 = vrijstelling geldt in de periode 15 augustus tot en met februari

x3 = vrijstelling geldt in de periode juli, augustus en september

x4 = vrijstelling geldt in de periode 15 augustus tot en met 15 oktober

Opmerking bij Friesland: in de stukken wordt ook vrijstelling gegeven voor de mol, maar deze is niet beschermd onder de Wnb.

wettelijke belangen:		Drenthe	Flevoland	Friesland	Gelderland	Groningen	Limburg	Noord-Brabant	Noord-Holland	Overijssel	Utrecht	Zeeland	Zuid-Holland	Ministerie EZ (AMvB RN art 3.31)
3.10.2.a / Rnb 3.31.d	ikv RO en gebruik van gebieden	x	x	x	x	x	x	x	x	x	x	x	x	x
3.10.2.d	voorkomen onnodig lijden		x								x			
3.10.2.e / Rnb 3.31.b	ikv beheer of onderhoud landbouw of bosbouw	x	x	x	x	x	x	x		x	x	x	x	x
3.10.2.f / Rnb 3.31.a	ikv beheer of onderhoud overig	x	x	x	x	x	x	x	x	x	x	x	x	x
3.10.2.g	ikv beheer of onderhoud landsch kwaliteiten bepaald gebied	x	x	x	x		x	x		x	x	x	x	
3.10.2.i / Rnb 3.31.c	bestendig gebruik					x								x
(geldt alleen voor amfibieën) ikv bescherming wilde flora, fauna & habitats														

(Bron: Website Ecologica, december 2019).

- Gedragscode

Voor regulier voorkomende werkzaamheden en ruimtelijke ontwikkeling kan een vrijstelling van de verbodsbepalingen mogelijk zijn als u handelt conform een goedgekeurde gedragscode. Het kan gaan om handelingen in het kader van bestendig beheer of onderhoud, bestendig gebruik en ruimtelijke ontwikkeling of inrichting. Zo is het onder de Wet natuurbescherming mogelijk om via een gedragscode Europees beschermde vogel- en andere dier- en plantensoorten vrij te stellen bij ruimtelijke ontwikkeling en inrichting, mits er sprake is van een bij respectievelijk Vogelrichtlijn of Habitatrichtlijn genoemd belang. In een gedragscode is beschreven hoe zorgvuldig gewerkt wordt opdat schade aan beschermde dieren en planten wordt voorkomen of tot een minimum beperkt.

Gedragscodes zijn bedoeld voor organisaties die in hun reguliere taken of activiteiten regelmatig met de wet te maken hebben. Elke sector kan een gedragscode opstellen en laten goedkeuren. Wanneer een gedragscode is goedgekeurd, kan eenieder die aantoonbaar in overeenstemming met de betreffende gedragscode handelt, zonder ontheffing de handelingen verrichten. Er kan gecontroleerd worden of er gehandeld wordt volgens de gedragscode. Dat dient aangetoond te worden; de bewijslast dat er correct wordt gehandeld ligt bij de initiatiefnemer.

Gedragscodes worden goedgekeurd door de Minister van EZ, in overleg met de provincies. De goedkeuring geldt voor een periode van maximaal vijf jaar.

- Ecologisch onderzoek laten uitvoeren

Voordat de beoogde ingreep kan plaatsvinden dient inzichtelijk gemaakt te zijn dat er door de ingreep geen overtreding zal plaatsvinden van de Wet natuurbescherming.

Meestal wordt eerst een zogenaamde quickscan (natuurtoets) flora en fauna uitgevoerd. Uit dit onderzoek dient naar voren te komen of er vervolgstappen genomen dienen te worden. De vervolgstappen kunnen bestaan uit een nader onderzoek, het nemen van mitigerende maatregelen en/ of het aanvragen van een ontheffing.

De bepalingen van de Wet natuurbescherming zijn alleen van toepassing als op of rondom de locatie waar de werkzaamheden gaan plaatsvinden beschermde planten en/of dieren voorkomen of als zich daar hun nesten, voortplantingsplaatsen of rustplaatsen bevinden.

Het plangebied is het gebied waar de daadwerkelijke handeling wordt uitgevoerd. Afhankelijk van de kenmerken van de activiteit kunnen storende factoren ook optreden buiten het plangebied. Denk aan verstoring door geluid, waardoor bijvoorbeeld het verbod om soorten opzettelijk te verstoren wordt overtreden.

Hoe groot het onderzoeksgebied is hangt dan ook af van de invloedssfeer van de werkzaamheden. Het onderzoeksgebied is vaak groter dan het plangebied.

Andere leefgebieden van een diersoort, zoals foerageergebieden of vaste vliegroutes, worden volgens de uitleg van het Guidance document niet beschermd, tenzij deze samenvallen met de voortplantings- of rustplaatsen. Jurisprudentie maakt echter duidelijk dat in het geval van Habitatrichtlijnsoorten het zodanig verstoren van vaste vliegroutes en/of beschadigen van foerageergebied dat de soort om die reden deze vaste voortplantings- of rustplaatsen (die buiten het plangebied zijn gelegen) zal verlaten, wel onder het verbod van de Habitatrichtlijn valt).

De redenering hierbij is dat bij een dergelijke verstoring de ecologische functionaliteit van de voortplantings- of rustplaatsen niet meer gegarandeerd is. In deze gevallen is dan ook artikel 3.5 van de Wet natuurbescherming van toepassing.

Het ministerie van Economische Zaken heeft een stappenplan opgesteld die door initiatiefnemers doorlopen dient te worden.

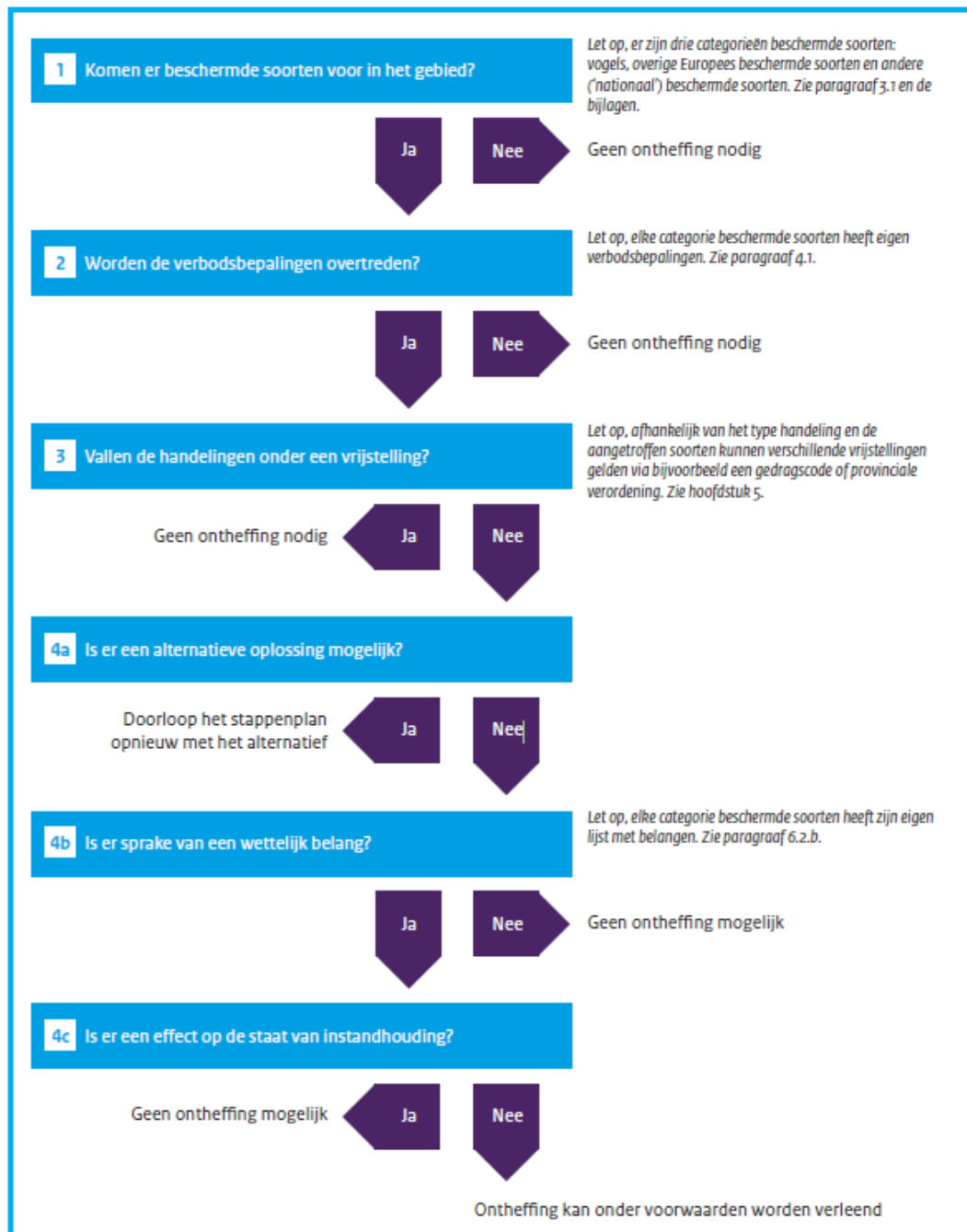

Bron: Brochure Soortenbescherming bij ruimtelijke ingrepen, ministerie EZ, versie 1.3 december 2016).

Natura2000 (gebiedsbescherming)

Gebieden die bescherming genieten zijn Natura2000-gebieden (Vogelrichtlijn- en Habitatrichtlijngebieden).

Handelingen binnen beschermde gebieden die de wezenlijke kenmerken van het gebied aantasten, zijn in principe verboden en worden slechts onder strikte voorwaarden toegestaan. Bij ruimtelijke ingrepen in de nabije omgeving van de beschermde gebieden moet worden bepaald in hoeverre de externe werking van de ingreep een effect heeft op het beschermde gebied. Indien er negatieve effecten te verwachten zijn, bijvoorbeeld door een toename van stikstofdepositie, dient er een vervolgonderzoek plaats te vinden.

Houtopstanden

De bescherming van houtopstanden is geregeld in hoofdstuk 4 van de Wet natuurbescherming.

Het is verboden houtopstanden geheel of gedeeltelijk te vellen of te doen vellen, zonder voorafgaande melding bij de provincie. Een houtopstand is hierbij gedefinieerd als een eenheid van bomen of struiken met een oppervlakte van ten minste 1.000 vierkante meter of een rijbeplanting die meer dan 20 bomen omvat. De wet schrijft verder voor dat wanneer een houtopstand geheel of gedeeltelijk is geveld, de grond binnen drie jaar moet worden herbeplant.

Bovenstaande bescherming geldt niet voor alle houtopstanden. De regels zijn niet van toepassing op houtopstanden op erven of in tuinen, op fruitbomen, op windschermen om boomgaarden, op naaldbomen bedoeld om te dienen als kerstbomen, op kweekgoed, op bepaalde beplantingen van wilgen of populieren, op bepaalde beplantingen bedoeld voor de productie van houtige biomassa en op houtopstanden binnen de, bij besluit van de gemeenteraad, vastgelegde grenzen van de bebouwde kom. Ook voor het dunnen van een houtopstand gelden de regels niet.

De provincie kan regels stellen ten aanzien van de meldingsplicht en de plicht tot herbeplanting. Ook kan de provincie een ontheffing verlenen ten behoeve van herbeplanting op andere grond. Verder kan de provincie ontheffing verlenen en kan de provincie bij verordening vrijstelling verlenen van zowel de meldingsplicht als de plicht tot herbeplanting.

Nationaal Natuur Netwerk/ Natuurnetwerk Nederland (NNN)

De bescherming van het Nationaal Natuurnetwerk/ Natuurnetwerk Nederland (NNN, de voormalige EHS) komt voort uit de Structuurvisie Infrastructuur en Ruimte. Het netwerk kan in verschillende provincie andere benamingen hebben, zo heet de NNN in provincie Gelderland het Gelders Natuurnetwerk (GNN) en in Noord-Brabant het Natuurnetwerk Brabant.

Dit NNN is een netwerk van gebieden in Nederland waar de natuur voorrang heeft. Het netwerk helpt voorkomen dat planten en dieren in geïsoleerde gebieden uitsterven en dat natuurgebieden hun waarde verliezen. Het NNN kan worden gezien als de ruggengraat van de Nederlandse natuur.

In het NNN liggen: bestaande natuurgebieden (waaronder Natura2000, gebieden waar nieuwe natuur aangelegd wordt, landbouwgebieden (beheerd volgens agrarisch natuurbeheer) en ruim 6 miljoen hectare grote wateren: meren, rivieren, de kustzone van de Noordzee en de Waddenzee.

In het netwerk geldt voor nieuwe ontwikkelingen het 'nee, tenzij'-principe. Ruimtelijke ingrepen zijn niet toegestaan, tenzij er geen alternatieven zijn. Ook moeten de ontwikkelingen een groot openbaar belang hebben. De schadelijke effecten van de activiteit op de natuur moeten bovendien worden gemitigeerd. De kernkwaliteiten en

omgevingscondities vormen het toetsingskader. De initiatiefnemer dient onderzoek te doen naar eventuele significant negatieve effecten die een activiteit kan hebben op het NNN.

Overige natuurgebieden

Buiten de bescherming van de Wet natuurbescherming en het NNN bevinden zich ook natuurgebieden beschermd middels provinciaal beleid, veelal beschreven in Omgevingsplannen of Streekplannen. In dit provinciale beleid is de bescherming van bijvoorbeeld ganzenfoerageergebied en weidevogelgebied uitgewerkt.

Rode Lijst

Rode Lijst soorten zijn soorten die zijn opgenomen op officiële, door het parlement bekrachtigde en in de Staatscourant gepubliceerde, lijsten van soorten die gevoelig of kwetsbaar zijn of zelfs direct in hun voortbestaan bedreigd worden. De bedreigde dier- en plantensoorten op de Rode Lijsten hebben geen juridische status, tenzij ze ook in de wet zijn opgenomen.

De aanwijzing van nationale soorten is mede gebaseerd op de status die de soorten in de rode lijsten hadden ten tijde van het opstellen van de Wnb.

BIJLAGE 3

LIJSTEN BESCHERMDE SOORTEN

Soorten beschermd onder paragraaf 3.2 van de Wet natuurbescherming (artikel 3.5 en 3.8)

Nederlandse naam Latijnse naam

Planten (4)

Drijvende waterweegbree	Luronium natans
Groenknolorchis	Liparis loeselii
Kruipend moerasscherm	Aptum repens
Zomerschroeforchis	Spiranthes aestivalis

Zoogdieren terrestrisch (8)

Bever	Casor fiber
Hamster	Cricetus cricetus
Hazelmuis	Muscardinus avellanarius
Eurazische lynx	Lynx lynx
Noordse woelmuis	Microtus oeconomus
Otter	Lutra lutra
Wilde kat	Felis silvestris
Wolf *)	Canis lupus

Vleermuizen (22)

Bechsteins vleermuis	Myotis bechsteinii
Bosvleermuis	Nyctalus leisleri
Brandts vleermuis	Myotis brandtii
Franjesaart	Myotis nattereri
Gewone baardvleermuis	Myotis mystacinus ssp. mystacinus
Gewone dwergvleermuis	Pipistrellus pipistrellus
Gewone grootoorvleermuis	Plecotus auritus
Grijze grootoorvleermuis	Plecotus auritus
Grote hoefijzerneus	Rhinolophus ferrumequinum
Grote rosse vleermuis	Nyctalus lasiopterus
Ingekorven vleermuis	Myotis emarginatus
Kleine dwergvleermuis	Pipistrellus pygmaeus
Kleine hoefijzerneus	Rhinolophus hipposideros
Laavvleeger	Eptesicus serotinus
Meervleermuis	Myotis dasycneme
Mopsvleermuis	Barbastella barbastellus
Noordse vleermuis	Eptesicus nilssonii
Rosse vleermuis	Nyctalus noctula
Ruige dwergvleermuis	Pipistrellus nathusii
Tweekleurige vleermuis	Vespertilio murinus
Vale vleermuis	Myotis myotis
Wauervleermuis	Myotis daubentonii

Zoogdieren marien (5)

Bruinvot	Phocoena phocoena
Gewone dolfin	Delphinus delphis
Tuimelaar	Tursiops truncatus
Witflankdolfin	Lagenorhynchus acutus
Witsnuitdolfin	Lagenorhynchus albotrochus

Vissen (2)

Houting	Coregonus oxyrinchus
Steur	Acipenser sturio

Amfibieën (8)

Boomkikker	Hyla arborea
Geelbuikvuurpad	Bombina variegata
Hefkikker	Rana arvalis
Kamsalamander	Triturus cristatus
Knoflookpad	Pelobates fuscus
Poelkikker	Rana lessonae
Rugstreeppad	Bufo calamita
Vroedmeesterpad	Alytes obstetricans

Reptielen (3)

Gladde slang	Coronella austriaca
Muurhagedis	Podarcis muralis
Zandhagedis	Lacerta agilis

Vlinders (7)

Donker pimpernelblauwe	Maculinea nausithous
Groete vuurvinder	Lycaena dispar
Moerasparelmoervinder *)	Euphydryas aurinia
Pimpernelblauwe	Maculinea teleius
Teuntsbloempijlstaart	Proserpinus proserpina
Tijmblauwe *)	Maculinea arion
Zilverstreephoofbeestje *)	Coenonympha hero

Libellen (8)

Bronslibel *)	Oxygasera curditi
Gaffellibel	Ophiogomphus cecilia
Gevleete witsnuitlibel	Leucorrhinia pectoralis
Groene glazenmaker	Aeshna viridis
Noordse winterjuffer *)	Sympecma paedisca
Ooseltjke witsnuitlibel *)	Leucorrhinia albifrons
Rietrombout	Gomphus flavipes
Sterltjke witsnuitlibel	Leucorrhinia caudalis

Kevers (5)

Brede geelrandwaterroofkever	Dytiscus laetivimus
Gestreepte waterroofkever	Graphoderus bilineatus
Heldenbok	Cerambyx cerno
Juchdeerkever	Osmoderma eremita
Vermiljoenkever	Cucujus cinnabarinus

Overige soorten (2)

Bazafse stroommossel	Unio crassus
Platte schijfhoren	Anisus vorticulus

*) Soorten verdwenen uit Nederland maar die toch beschermd zijn op grond van artikel 3.5 en 3.8 omdat er een gereede kans op terugkeer bestaat

Soorten beschermd onder paragraaf 3.3 van de Wet natuurbescherming (artikel 3.10 en 3.11)

Nederlandse naam	Ladijnse naam				
Planten (76)					
Akkerboerbloem *)	Ranunculus arvensis	Smalle raaf *)	Galeopsis angustifolia	Hazelworm	Anguis fragilis
Akkerdoornzaad *)	Torilis arvensis	Spijs havikskruid *)	Hieracium lacucella	Levendbarende hagedis	Lacerta vivipara
Akkerogenroost *)	Odonodes vernus vernus	Steenbraam *)	Rubus saxatilis	Ringslang	Natrix natrix
Bekliede ogenroost *)	Euphrasia rosakoviana	Stijve wolfsmelk *)	Euphorbia serotina		
Berggamber *)	Teucrium montanum	Tengere distel *)	Carduus tenuiflorus	Vissen (6)	
Bergnachtorchis *)	Platanthera chlorantha	Tengere veldmuur *)	Minuartia hybrida	Beekdonderpad	Cottus rhenanus
Blaasvaren	Cystopteris fragilis	Troggamber *)	Teucrium borys	Beekpriek	Lamprologus planeri
Blauw gutchelheil *)	Anagallis arvensis foemina	Veenbloembies *)	Scheuchzeria palustris	Elrits	Phoxinus phoxinus
Bokkenorchis *)	Chenopodium glossum	Vitegenorchis	Ophrys insectifera	Gestuppelde alver	Alburnoides bipunctatus
	hircinum	Vroege ereprijs *)	Veronica praecox	Groene modderkrutjer	Misgurnus fossilis
Bosboerbloem *)	Ranunculus pol. nemorosus	Wilde averuik *)	Arenaria c. campestris	Kwabaal *)	Lota lota
Bosdravik *)	Bromopsis r. benekenti	Wilde ridderspoor *)	Consolida regalis		
Brave hendrik *)	Chenopodium bonus-henricus	Wilde weik *)	Melampyrum arvense	Vlinders (20)	
		Wolfskers *)	Atropa bella-donna	Aardbeetvinder *)	Pyrgus malvae
Brede wolfsmelk *)	Euphorbia platyphyllos	Zandwolfsmelk *)	Euphorbia seguieriana	Bosparelmoer-vinder *)	Melitaea athalia
Breed wollegras *)	Eriophorum latifolium	Zweeds kornoelje *)	Viola lutea calaminaria	Bruin dikkopje	Erynnis iages
Bruinrode wesp orchis	Euphrasia rosakoviana			Brutne etkenpage *)	Sagittaria filix
Dennenorchis *)	Goodyera repens	Zoogdieren terrestisch (31)		Dulparelmoer-vinder *)	Argynnis niobe
Dreps *)	Bromus secalinus	Aardmuis	Microtus agrestis	Gentiaanblauwje *)	Maculinea alcon
Echte gamber *)	Teucrium cham. germanicum	Boommarter	Martes martes	Groene parelmoer-vinder *)	Argynnis aglaja
		Bosmuis	Apodemus sylvaticus	Groene vos *)	Nymphalis polychloros
Franjegenstaen	Geniainella ciliata	Bunzing	Musela pusorius	Groene weerschijn-vinder *)	Apatura iris
Geelgroene wesp orchis *)	Euphrasia rosakoviana	Damhert	Dama dama	Jepenpage	Sagittaria w-album
Geplootde vrouwenmansel *)	Valeriana dentata	Das	Meles meles	Kleinne heivinder *)	Hipparchia satulius
Geande veldsla *)	Valeriana dentata	Dwergmuis	Micromys minutus	Kleinne ijsvogel-vinder *)	Limenitis camilla
Gevlekt zonneroosje *)	Tuberaria guttata	Dwergspitsmuis	Sorex minutus	Kommavinder *)	Hesperia comma
Glad biggenkruid *)	Hypochaeris glabra	Edelhert	Cervus elaphus	Sleedoorpage *)	Thecla betulae
Gladde zegge *)	Carex laevigata	Eekhoorn	Sciurus vulgaris	Spiegeldikkopje *)	Heeroperius morpheus
Groene nachtorchis	Coelogyllum vitride	Egel	Eriaceus europaeus	Veenbesblauwje *)	Plebeus opdele
Groensteel *)	Asplenium vitride	Eikelmuis	Elomys quercinus	Veenbeparelmoer-vinder	Boloria aquilonaris
Groot spiegelklokje *)	Legousia speculum-venerts	Gewone bosspitsmuis	Sorex araneus	Veenhooftbeesje	Coenonympha tullia
Groete bosgaardbet *)	Fragaria moschata	Groete bosmuis	Apodemus flavicollis	Veldparelmoer-vinder	Melitaea cinxia
Groete leeuwenklauw *)	Aphanes arvensis	Haas	Lepus europaeus	Zilveren maan *)	Boloria selene
Honingorchis	Hemimatum monorchis	Hermelijn	Musela erminea		
Kalkboerbloem *)	Ranunculus polyanthenos ssp. polyanthenoides	Hutspitsmuis	Crocidura russula	Libellen (8)	
		Konijn	Oryzolagus cuniculus	Beekrombout *)	Gomphus vulgatissimus
Kalkkeerp *)	Centaurea calcitrapa	Molmuis *)	Arvicola scherman	Bosbeekjuffer *)	Calopteryx virgo
Karhutzeranjer *)	Dianthus carthusianorum	Ondergrondse woelmuis	Microtus subterraneus	Donkere waterjuffer *)	Coenagrion armatum
Karwtjsele *)	Selinum carvifolia	Ree	Capreolus capreolus	Gevlekte glanslibel *)	Somatochlora flavomaculata
Kleinne ereprijs *)	Veronica verna	Rosse woelmuis	Clethrionomys glareolus	Gewone bronlibel *)	Cordulegaster boltonii
Kleinne Schorseneer *)	Scorzenera humilis	Steenmarter	Martes foina	Hoogveenglanslibel *)	Somatochlora arctica
Kleinne wolfsmelk *)	Euphorbia exigua	Tweekleurige bosspitsmuis	Sorex coronatus	Kempse heidelibbel *)	Sympetrum
Kluwenklokje	Campanula glomerata	Veldmuis	Microtus arvalis	Speerwaterjuffer *)	Coenagrion hastulatum
Knollathyrus *)	Lathyrus linifolius	Veldspitsmuis	Crocidura leucodon		
Knolspirea *)	Filipendula vulgaris	Vos	Vulpes vulpes		
Korensla *)	Amosotis minima	Waterspitsmuis	Neomys fodiens		
Kranskarwtj *)	Carum veridicillium	Wezel	Musela nivalis		
Krupplijn *)	Thymus praecox	Wild zwijn	Sus scrofa		
Lange zonnedauw	Drosera longifolia	Woelrat	Arvicola terrestris		
Liggende ereprijs *)	Veronica prostrata				
Moeragamber *)	Teucrium scordium	Zoogdieren marien (2)			
Muurbloem	Erysimum cheiri	Gewone zeehond	Phoca vitulina	Kevers (1)	
Naakte lathyrus *)	Lathyrus aphaca	Grijze zeehond	Halichoerus grypus	Vliegend hert	Lucanus cervus
Naaldenkervel *)	Scandix peccen-venerts				
Prijscheefkelk	Arabis h. sagittata	Amfibieën (8)			
Roggeleite *)	Lilium bulbiferum croceum	Alpenwatersalamander	Triturus alpestris		
		Brutne kikker	Rana temporaria		
Rood peperboompje *)	Daphne mezereum	Gewone pad	Bufo bufo		
Rozenkransje *)	Anemone nemorosa	Kleinne watersalamander	Triturus vulgaris		
Ruw parelzaad *)	Lithospermum arvense	Meerkikker	Rana ridibunda		
Stofzaad *)	Monoetropa hypopitys	Middelse groene kikker	Rana klepton esculenta		
Scherpkruid *)	Asperugo procumbens	Vinpoosalamander	Triturus helveticus		
Schubvaren	Ceserach officinarum	Vuursalamander	Salamandra salamandra		
Schubzegge *)	Carex leptocarpa				
		Reptielen (4)			
		Adder	Vipera berus		

*) soort die geen wettelijke bescherming had onder de Flora- en faunawet

BIJLAGE 4

JAARROND BESCHERMDE NESTEN (CATEGORIE 1-4)

Mogelijk dat in de loop der tijd per provincie de lijst met jaarrond beschermde nesten wordt aangepast. Voor een actuele stand van zaken dient altijd de stand van zaken in de desbetreffende provincie bekeken te worden.

Categorie 1-4: jaarrond beschermd

Boomvalk	<i>Falco subbuteo</i>	4
Buizerd	<i>Buteo buteo</i>	4
Gierzwaluw	<i>Apus apus</i>	2
Grote gele kwikstaart	<i>Motacilla cinerea</i>	3
Havik	<i>Accipiter gentilis</i>	4
Huismus	<i>Passer domesticus</i>	2
Kerkuil	<i>Tyto alba</i>	3
Oehoe	<i>Bubo bubo</i>	3
Ooievaar	<i>Ciconia ciconia</i>	3
Ransuil	<i>Asio otus</i>	4
Roek	<i>Corvus frugilegus</i>	2
Slechtvalk	<i>Falco peregrinus</i>	3
Sperwer	<i>Accipiter nisus</i>	4
Steenuil	<i>Athene noctua</i>	1
Wespendief	<i>Pernis apivorus</i>	4
Zwarte wouw	<i>Milvus migrans</i>	4

1. Nesten die, behalve gedurende het broedseizoen als nest, buiten het broedseizoen in gebruik zijn als vaste rust- en verblijfplaats.
2. Nesten van koloniebroeders die elk broedseizoen op dezelfde plaats broeden en die daarin zeer honkvast zijn of afhankelijk van bebouwing of biotoop. De (fysieke) voorwaarden voor de nestplaats zijn vaak zeer specifiek en limitatief beschikbaar.
3. Nesten van vogels, zijnde geen koloniebroeders, die elk broedseizoen op dezelfde plaats broeden en die daarin zeer honkvast zijn of afhankelijk van bebouwing. De (fysieke) voorwaarden voor de nestplaats zijn vaak zeer specifiek en limitatief beschikbaar.
4. Vogels die jaar in jaar uit gebruik maken van hetzelfde nest en die zelf niet of nauwelijks in staat zijn een nest te bouwen.

BIJLAGE 5

BRONNEN

www.google.nl
minez.nederlandsesoorten.nl/soorten
www.natura2000.nl
www.nederlandsesoorten.nl
www.ravon.nl
www.synbiosys.alterra.nl
www.sovon.nl
www.vleermuizenindestad.nl
www.vogelbescherming.nl
www.vogelvisie.nl
www.zoogdiervereniging.nl