

BURO WAALBRUG  
T.a.v. mevr. S. Rijcken  
Schoenaker 10  
6641 SZ Beuningen

Datum 30 juni 2021  
Kenmerk BE/2021/571/r  
Uw kenmerk Email d.d. 20 mei 2021  
Auteur(s) ing. J. Dekkers  
Collegiale toets ir. ing. K.J. Rebergen

## Quickscan Wet natuurbescherming van Heemstraweg ong. te Druten

Aan de van Heemstraweg ong. Te Druten is een agrarisch perceel gesitueerd. De initiatiefnemer is voornemens de bestaande akker op de planlocatie te saneren ten behoeve van de aanleg van een zonnepark. T.a.v. afwatering zal de sloot ten zuidwesten verbreed worden. Het bestemmingsplan voorziet niet in de beoogde ontwikkeling en dient derhalve te worden gewijzigd.

De beoogde ontwikkeling heeft mogelijk een negatief effect op beschermde flora en fauna (soortenbescherming), beschermde natuurgebieden (gebiedsbescherming) en/of beschermde houtopstanden. Ten behoeve van de beoogde ontwikkeling geldt de wettelijke verplichting onderzoek te verrichten naar de aanwezigheid van beschermde flora en fauna en de mogelijke effecten van de ruimtelijke ingreep daarop. Middels voorliggend ecologisch oriënterend onderzoek is de (potentiële) aanwezigheid van beschermde flora en fauna en de betekenis van de planlocatie voor deze soorten in kaart gebracht.

Buro Waalbrug begeleidt de ruimtelijke procedure en heeft Blom Ecologie B.V. verzocht de planlocatie te onderzoeken op aanwezigheid van beschermde flora en fauna en deze vervolgens te toetsen aan de effecten van de werkzaamheden en het geldende bestemmingsplan.

### *Onderzoeksdoelen*

Middels dit oriënterend onderzoek worden de volgende onderzoeksvragen beantwoord:

- Is het bestemmingsplan dat wordt opgesteld voor het project zoals hiervoor omschreven uitvoerbaar zoals het bepaalde in de Wro (art. 3.1.6 Bro)?
- Welke, krachtens de Wet natuurbescherming, beschermde flora en fauna zijn (potentieel) aanwezig op de planlocatie?
- Welke negatieve effecten treden op voor (potentieel) aanwezige flora en fauna als gevolg van de beoogde ruimtelijke ingreep?
- Heeft de beoogde ruimtelijke ingreep een negatief effect op het de instandhoudingsdoelen van Natura 2000-gebieden of de wezenlijke kenmerken en waarden van het Gelders Natuurnetwerk en/of Groene ontwikkelingszone?
- Heeft de beoogde ruimtelijke ingreep een negatief effect op houtopstanden die middels de Wet natuurbescherming zijn beschermd?
- Dienen er vervolgstappen in het kader van de Wet natuurbescherming te worden genomen, en zo ja, welke?

### Planlocatie

De planlocatie is gelegen aan de van Heemstraweg ong. (figuur 1). De planlocatie bestaat uit een omgeploegde akker. Rondom de gehele planlocatie zijn sloten gelegen. Er is geen bebouwing en bestrating op de planlocatie aanwezig. In figuur 2 en bijlage 1 zijn een aantal foto's opgenomen die een impressie geven van de planlocatie en de directe omgeving hiervan.

De directe omgeving van de planlocatie wordt gekenmerkt door agrarische percelen welke omgeven zijn door sloten. Direct aan de noordwestzijde van het perceel loopt een weg. De N322 ligt op 900 m afstand ten zuiden van de akker. De waal ligt 2,1 km ten noorden van de planlocatie.

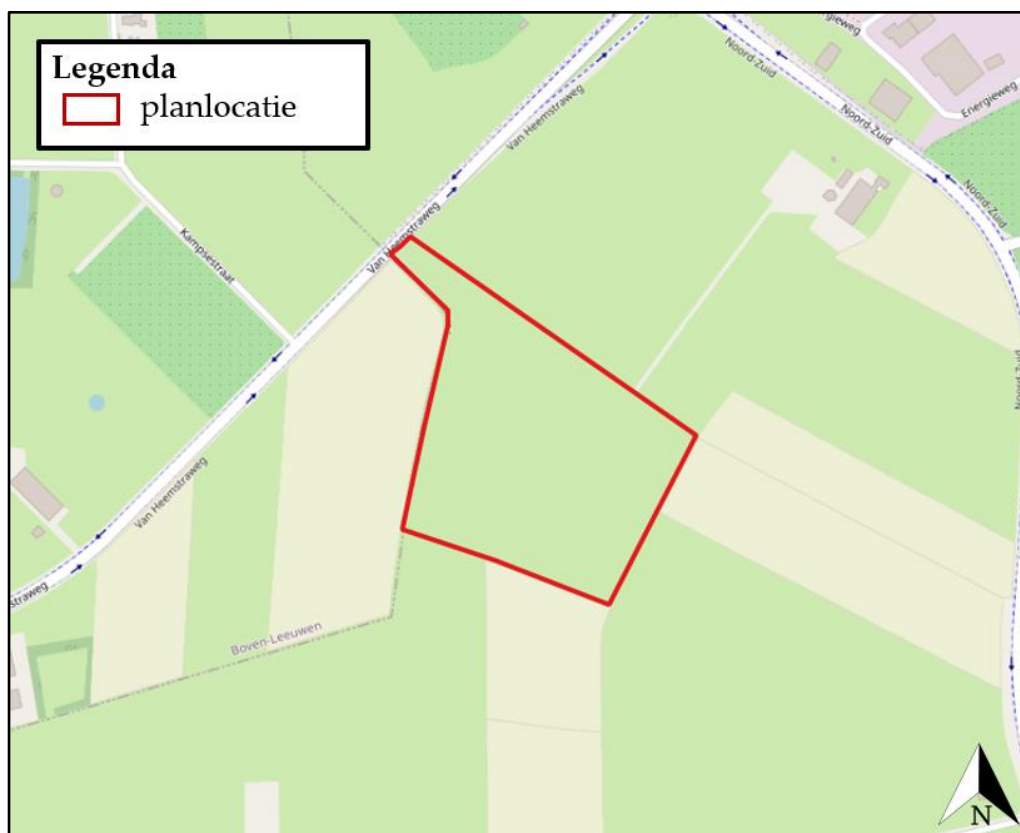

Figuur 1 De planlocatie (rood omkaderd) is gelegen aan de van Heemstraweg ong. te Druten (bron kaartmateriaal: arcgis.com).



Figuur 2 Fotografische indruk van de planlocatie en de directe omgeving hiervan.

#### **Functieverandering en effecten**

De beoogde ingrepen zijn permanent van karakter. De beoogde ontwikkeling betreft de realisatie van een zonnepark. De functie van het perceel dient te wijzigen. Onderstaand volgt een korte opsomming van de ingrepen en effecten:

- Verbreden watergang: graafwerkzaamheden;
- verbreden watergang (zuidwestzijde): algemene graafwerkzaamheden en grondverzet;
- egaliseren terrein: graafwerkzaamheden en grondtransport;
- realisatie zonnepark: algemene bouwwerkzaamheden;
- revitalisatie terrein en aanleg verharding: allerlei (straat- en hoveniers) werkzaamheden.



Figuur 3 Visuele representatie van de beoogde situatie (bron: Gutami Solar Development BV).

## **Methode**

Dit oriënterend onderzoek verkent alle relevante vakgebieden met betrekking tot de Wet natuurbescherming. Hierbij wordt een beoordeling gegeven van de aanwezigheid van specifieke potentie voor beschermde flora en fauna op de planlocatie, de betekenis van de planlocatie voor de aanwezige soorten en de effecten van de voorgenomen ingrepen op de soorten. Dit onderzoek bestaat uit een veldbezoek en raadpleging van externe bronnen.

### *Veldbezoek*

Het veldbezoek is een momentopname van de aanwezige flora en fauna. Op basis van dit veldbezoek wordt een inschatting gemaakt omtrent de mogelijke aanwezigheid van beschermde soorten. Tijdens het veldbezoek is de planlocatie nauwkeurig onderzocht, waarbij ook gelet werd op sporen en delen of restanten van planten en/of dieren. Het veldbezoek heeft plaatsgevonden op 1 juni 2021 en is uitgevoerd door ing. M. Brinkbaumer en ing. J. Dekkers. De weersomstandigheden tijdens het veldbezoek waren; droog, 0/8 bewolkt, 24° Celsius en windkracht 3-4 (Bft).

### *Externe bronnen*

Vaak zijn er al gegevens bekend over een planlocatie en de directe omgeving hiervan. Deze gegevens worden onder andere beheerd in rapporten en naslagwerken en door de Nationale Database Flora en Fauna (NDFF). Raadpleging van externe bronnen levert vaak nuttige aanvullende informatie op en biedt daarmee een vollediger beeld van de (mogelijk) aanwezige flora en fauna.

## **Wet natuurbescherming**

Per 1 januari 2017 zijn drie voormalige wetten; de Flora- en faunawet samen met de Boswet en de Natuurbeschermingswet 1998, vervangen door de Wet natuurbescherming (Wnb). Bevoegdheden zijn met het ingaan van deze wet overgedragen van het rijk naar de provincie.

### *Algemene zorgplicht*

In de Algemene zorgplicht (art. 1.11) wordt voorgeschreven dat nadelige gevolgen voor flora en fauna voorkomen moet worden. Het uitgangspunt van de Algemene zorgplicht is dat het doden, verwonden, verontrusten of beschadigen van flora en fauna wordt vermeden. Deze zorgplicht geldt voor iedereen.

### *(a) Soortenbescherming*

De soortenbescherming is opgedeeld in de volgende beschermingsregimes: *Vogelrichtlijnsoorten* (art. 3.1), *Habitatrichtlijnsoorten* (art. 3.5) en *Andere soorten* (art. 3.10). Hierin worden ook rust- en voortplantingsverblijfplaatsen en het functioneel leefgebied beschermd. Bij negatieve effecten op soorten in de specifieke soortenbescherming geldt een ontheffingsplicht.

Van de verboden als bedoeld in *Andere soorten* art. 3.10 eerste lid kan door bevoegd gezag vrijstelling verleend worden voor het opzettelijk doden of vangen van individuen en voor het opzettelijk beschadigen of vernielen van vaste voortplantingsplaatsen of rustplaatsen voor bepaalde soorten.

In de Omgevingsverordening Gelderland is voor de volgende soorten vrijstelling opgenomen in het kader van ruimtelijke ontwikkelingen:

Tabel 1 *Vrijgestelde soorten in het kader van ruimtelijke ontwikkelingen in de provincie Gelderland.*

<i>Aardmuis</i>	<i>Gewone bosspitsmuis</i>	<i>Ondergrondse woelmuis</i>
<i>Bastaardkikker</i>	<i>Gewone pad</i>	<i>Ree</i>
<i>Bosmuis</i>	<i>Haas</i>	<i>Rosse woelmuis</i>
<i>Bruine kikker</i>	<i>Huisspitsmuis</i>	<i>Tweekleurige bosspitsmuis</i>
<i>Dwergmuis</i>	<i>Kleine watersalamander</i>	<i>Veldmuis</i>
<i>Dwergspitsmuis</i>	<i>Konijn</i>	<i>Vos</i>
<i>Egel</i>	<i>Meerkikker</i>	<i>Woelrat</i>

*(b) Gebiedsbescherming*

Naast de specifieke soortenbescherming kent Nederland ook gebiedsbescherming, waarbij bepaalde gebieden extra bescherming genieten. Het gaat hier hoofdzakelijk om Natura 2000-gebieden, het Gelders Natuurnetwerk en de Groene Ontwikkelingszone. In deze gebieden mogen in principe geen werkzaamheden binnen de grenzen uitgevoerd worden.

*Natura-2000 gebieden*

Voor werkzaamheden in Natura 2000-gebieden is bij mogelijke effecten een Voortoets vereist. Met de Voortoets wordt bepaald of de plannen mogelijk negatieve effecten hebben op de doelstellingen van Natura 2000-gebieden. Ten aanzien van Natura 2000-gebieden kunnen ook externe effecten als stikstofdepositie en licht- of geluidsuitstraling van invloed zijn. Bij negatieve effecten op beschermde natuurgebieden dient een vergunning voorhanden te zijn.

*Provinciaal beleid*

Binnen het Gelders Natuurnetwerk geldt het 'nee, tenzij'-principe. Voor een ontwikkeling in een Groene Ontwikkelingszone geldt het 'ja, mits' principe. In bepaalde gevallen dient er natuurcompensatie uitgevoerd te worden. Ten aanzien van het Gelders Natuurnetwerk en de Groene Ontwikkelingszone geldt dat externe werking geen toetsingskader is. Bij negatieve effecten op beschermde natuurgebieden die onder provinciaals beleid valt dient tevens een vergunning voorhanden te zijn.

*(c) Houtopstanden*

Houtopstanden onder de Wnb betreffen zelfstandige eenheden van bomen, boomvormers, struiken, hakhout of griend, met een oppervlakte van 1000 m<sup>2</sup> of meer, of een rijbeplanting met meer dan 20 bomen. Het is verboden een houtopstand geheel of gedeeltelijk te vellen of te doen vellen, met uitzondering van het periodiek vellen van griend- of hakhout, zonder voorafgaand melding te doen bij gedeputeerde staten. Ingeval een houtopstand geheel of gedeeltelijk is geveld, dient deze binnen drie jaar herplant te worden.

Het vellen van houtopstanden is niet meldingsplichtig in het kader van de Wnb als het één van de volgende typen houtopstanden betreft:

- a) houtopstanden binnen de bij besluit van de gemeenteraad vastgestelde grenzen van de bebouwde kom;
- b) houtopstanden op erven of in tuinen;
- c) fruitbomen en windschermen om boomgaarden;
- d) naaldbomen, kennelijk bedoeld om te dienen als kerstbomen, indien niet ouder dan twintig jaar;
- e) kweekgoed;
- f) uit populieren of wilgen bestaande: (1) wegbeplantingen, (2) beplantingen langs waterwegen en/of (3) éénrijige beplantingen langs landbouwgronden;
- g) het dunnen van een houtopstand;

- h) uit populieren, wilgen, essen of elzen bestaande beplantingen die kennelijk zijn bedoeld voor de productie van houtige biomassa, indien zij: (1) ten minste eens per tien jaar worden geoogst, (2) bestaan uit minstens tienduizend stoven per hectare per beplantingseenheid, zijnde een aaneengesloten beplanting die niet wordt doorsneden door onbeplante stroken breder dan twee meter, en (3) zijn aangelegd na 1 januari 2013.

#### **Beoordeling (a) soortenbescherming**

Op basis van het veldbezoek en de bureaustudie wordt per soortgroep besproken wat de potentie van de planlocatie en de directe omgeving daarvan voor het voorkomen van soorten is, en welke effecten daarop te verwachten zijn ten gevolge van de beoogde ontwikkeling. Voor een aantal van de nationaal beschermde soorten (beschermingsregime 'Andere soorten') geldt vrijstelling in het kader van ruimtelijke ontwikkelingen (zie *soortenbescherming*). In de voorliggende beoordeling is specifiek gelet op de potentiële aanwezigheid van beschermde soorten waarvoor geen vrijstelling geldt c.q. soorten waarvoor een ontheffingsplicht noodzakelijk is.

##### *Planten*

In de directe omgeving van de planlocatie is het voorkomen bekend van de volgende beschermde planten: grote leeuwenklauw (NDFD 2011-2021). Gedurende het veldbezoek zijn geen beschermde planten en/of sporen hiervan aangetroffen.

De grote leeuwenklauw staat op zonnige, open plaatsen op vochtige tot vrij droge, goed gedraineerde, matig voedselrijke tot voedselrijke, kalkhoudende grond. De plant groeit in bermen langs onverharde wegen, op graanakkers, langs waterkanten en op braakliggende grond (FLORON-verspreidingsatlas, 2021). De planlocatie bestaat uit een recent omgeploegde akker wat betekent dat er veel verstoring plaatsvindt. In de groenstroken die aanwezig zijn naast de sloten, c.q. welke om het plangebied heen liggen, zijn geen open zonnige groeiplaatsen aanwezig die de grote leeuwenklauw nodig heeft om te kunnen groeien. Daarnaast is de grote leeuwenklauw in de afgelopen 10 jaar in 2015 één keer waargenomen op een afstand van 2,1 km van de planlocatie vandaan. Daarmee is de aanwezigheid van grote leeuwenklauw uitgesloten. Ter plaatse van de planlocatie is slechts sprake van inheemse planten zonder beschermde status. Enkele waargenomen soorten betreffen: fluitenkruid, koolzaad, smalle weegbree en akkerdistel. De beoogde ontwikkeling leidt niet tot aantasting van beschermde en/of kwetsbare vegetatie. Beschermde planten stellen over het algemeen specifieke eisen aan hun milieu, zoals kalkhoudende schrale grond of stikstofarme blauwe graslanden. Gelet op de functie, ligging en het gebruik van het perceel in relatie tot de habitatpreferentie van kwetsbare en zeldzame soorten wordt de aanwezigheid hiervan niet verwacht. Daarnaast zijn beschermde planten niet aangetroffen gedurende het veldbezoek, waarmee negatieve effecten ten aanzien van beschermde planten derhalve kunnen worden uitgesloten.

##### *Grondgebonden zoogdieren*

Binnen een straal van 2 km is de aanwezigheid bekend van de volgende zoogdieren: aardmuis, bever, bosmuis, das, dwergmuis, egel, haas, hermelijn, huisspitsmuis, konijn, ree, rosse woelmuis, veldmuis, vos en wezel (NDFD 2011-2021). Voor de volgende soorten geldt dat deze beschermd zijn onder de Wet natuurbescherming en dat er geen vrijstelling geldt in het kader van ruimtelijke ontwikkelingen: bever, das, hermelijn of wezel. Tijdens het veldbezoek zijn er 3 hazen waargenomen op de akker, er zijn geen sporen aangetroffen van andere (beschermde) zoogdieren.

Bevers leven in het overgangsgebied tussen water en land, namelijk moerassen, langs beken, rivieren, meren en kanalen. Daarbij is het een vereiste dat bomen en struiken op de oever goed bereikbaar zijn (BIJ12 kennisdocument Bever, 2017). Direct naast het plangebied is een sloot gelegen, deze is echter niet omgeven door bomen en struiken, waardoor de planlocatie ongeschikt leefgebied is voor de bever. Negatieve effecten van de beoogde ontwikkeling op de bever zijn derhalve uitgesloten.

De das leeft in gebieden die bestaan uit een combinatie van diverse habitattypen. Meestal zijn dit kleinschalige akker- en weidelandschappen met voldoende bosjes, houtwallen, singels en heggen die op zowel hooggelegen als laaggelegen gronden en op korte afstand van elkaar liggen.

Belangrijk voor de habitat van de das is dat er voldoende voedselaanbod is, een goed vergraafbare grond aanwezig is, voldoende dekking in de vorm van bijvoorbeeld houtwallen of heggen is en het gebied weinig wordt verstoord (BIJ12 kennisdocument Das, 2017). In de afgelopen 10 jaar zijn er in een straal van 2 km in totaal 3 waarnemingen van de das gedaan (NDFD 2011-2021). Dat betekent dat de das niet in hoge getallen aanwezig is in de omgeving van de planlocatie. Op de planlocatie is in 2020 mais geteeld, wat met name in het najaar als voedsel voor de das kan fungeren (Boerenbunder, 2021; Zoogdierverseniging das, 2021). Echter zijn er voldoende uitwijkmogelijkheden voor de das in aangrenzende akkers, waarbij tevens (paarden/koeien) weides aanwezig zijn. De aanwezige regenwormen is het voornaamste voedsel van de das. Bovendien is de foerageerdruk in de omgeving niet hoog door het aantal waargenomen dassen en derhalve de lokale populatie (NDFD 2011-2021). Negatieve effecten van de beoogde ontwikkeling op de das zijn derhalve uit te sluiten.

De hermelijn en de wezel behoren tot de kleine marterachtigen. Deze soorten zijn kwetsbaar tijdens het foerageren, hierdoor maken ze gebruik van elementen die de soort dekking geven zoals laanvormige bosschages, braamstruwelen, ruige vegetatie, takkenhopen en stenenstapels. Aan de noordzijde van de planlocatie loopt een groenstrook langs de sloot heen, marterachtigen zouden hier gebruik van kunnen maken als (essentiële) migratieroute (figuur 4).



Figuur 4 De groenstrook gelegen naast de sloot aan de noordzijde van de planlocatie.

Deze groenstrook blijft behouden bij de beoogde ontwikkeling. Behalve de groenstrook zijn er op de planlocatie geen elementen aanwezig welke marterachtigen dekking kunnen bieden tijdens het foerageren. Binnen een straal van 2 km van de planlocatie is in de afgelopen 10 jaar (NDFD 2011-2021) één waarneming, in 2018, van een hermelijn of wezel gedaan. Deze waarneming bevindt zich op 1,6 kilometer van de planlocatie. Negatieve effecten van de beoogde ontwikkeling op de hermelijn en wezel zijn derhalve uitgesloten.

Door vorengenoemde is het uitgesloten dat de planlocatie een essentiële functie bevat voor soorten van de *Habitatrichtlijn* en niet vrijgestelde *Andere soorten*. De planlocatie heeft enkel mogelijk een functie voor algemene soorten. Dit betreft met name egel, konijn en veldmuis.

Dergelijke soorten zijn dermate opportunistisch dat in de directe omgeving voldoende vergelijkbaar habitat aanwezig is waar ze zich al dan niet tijdelijk kunnen ophouden. Bovendien geldt voor dergelijke algemene soorten vrijstelling in het kader van ruimtelijke ontwikkelingen.

Op en rondom de planlocatie zijn geen holen, nesten of sporen aangetroffen die duiden op de aanwezigheid van beschermde zoogdiersoorten die buiten de Omgevingsverordening van de provincie vallen (zie Wnb art 3.10). Effecten op beschermde grondgebonden zoogdieren zijn uitgesloten.

### *Vleermuizen*

Binnen een straal van 2 km is het voorkomen bekend van de volgende vleermuissoorten: Gewone dwergvleermuis, gewone grootoorvleermuis, grijze grootoorvleermuis, laatvlieger en ruige dwergvleermuis (NDFD 2011-2021). Onder de Wet natuurbescherming zijn alle in Nederland voorkomende vleermuizen als *Habitatrichtlijnsoorten* beschermd.

Laanvormige bomenrijen, oude bomen met gaten en scheuren, (oude) gebouwen met kieren en spleten en/of structuurrijke groenelementen kunnen een functioneel onderdeel zijn van een vleermuishabitat (BIJ12 kennisdocument Gewone dwergvleermuis, 2017; Limpens et al., 1997; Dietz et al., 2011).

Op de planlocatie zijn geen bomen aanwezig en daarmee dus ook geen voor vleermuizen geschikte boomholten welke kunnen dienen als rust- en/of verblijfplaats.

Wegens het ontbreken van bebouwing op de planlocatie is het uitgesloten dat bebouwde bewonende vleermuizen een rust- en/of verblijfplaats hebben op de planlocatie.

Naast dat het uitgesloten is dat vleermuizen de planlocatie gebruiken als vaste rust- en/of verblijfplaats, is het ook uitgesloten dat vleermuizen de planlocatie gebruiken als essentieel foerageergebied en/of vliegroute. Vleermuizen gebruiken opgaande oriëntatiepunten in hun vliegroute, vanwege het ontbreken van opgaande structuren op de planlocatie is het uitgesloten dat vleermuizen de planlocatie gebruiken als vliegroute.

Het is mogelijk dat vleermuizen gebruik maken van de sloten die om het plangebied heen zijn gelegen om te foerageren. In de beoogde ontwikkeling worden alle sloten echter behouden. Daarnaast zijn er in de directe omgeving van de planlocatie andere sloten aanwezig waar vleermuizen ook gebruik van kunnen maken als foerageergebied. Derhalve zijn negatieve effecten van de beoogde ontwikkeling op essentieel foerageergebied van vleermuizen uit te sluiten.

In de luwte van opgaande vegetatie of bebouwing kunnen vliegbewegingen en foerageeractiviteiten van vleermuizen plaatsvinden. Hierbij kan sprake zijn van tijdelijke verstoring van vleermuizen ten gevolge van werkzaamheden of lichtgebruik. Vleermuizen jagen op insecten waarbij ze opportunistisch gebruik maken van een groot netwerk aan jachtgebieden. De omvang en het gebruik van een gebied alsmede de jachttechniek en prooien verschillen per soort. Gedurende het foerageren verspreiden vleermuizen zich diffuus over het landschap waarbij veelal gebruik wordt gemaakt van bosranden, bomenlanen, oeverzones of andere structuurrijke zones. Vleermuizen kunnen verblind en daardoor gedesoriënteerd raken als gevolg van felle verlichting. Sterk verlichte locaties worden gemeden door vleermuizen. Tijdens en na de beoogde ontwikkeling dient bij voorkeur geen verlichting te worden toegepast. Bij voorkeur de werkzaamheden uitvoeren tussen zonsopkomst en zonsondergang. Mocht verlichting noodzakelijk zijn wordt vleermuisvriendelijke verlichting geadviseerd.

### *Amfibieën*

Binnen een straal van 2 km is de aanwezigheid bekend van de volgende amfibieënsoorten: alpenwatersalamander, bastaardkikker, bruine kikker, gewone pad, kamsalamander, kleine watersalamander, meerkikker en poelkikker (NDFD 2011-2021). Voor de volgende soorten geldt dat deze beschermd zijn onder de Wet natuurbescherming en geen vrijstelling geldt in het kader van ruimtelijke ontwikkelingen: Alpenwatersalamander, kamsalamander en de poelkikker.

Amfibieën leven in zowel een aquatisch (m.n. lente/zomer) als een terrestrisch (m.n. herfst/winter) habitat. Beide habitatonderdelen dienen op korte afstand van elkaar te liggen. Tijdens het veldbezoek zijn geen amfibieën aangetroffen op de planlocatie.

In de beoogde ontwikkeling worden geen sloten gedempt. De sloot aan de zuidzijde van het terrein wordt verbreed. Aan de noordoostzijde van de planlocatie wordt een halverhard pad aangelegd om toegang te kunnen verlenen tot het zonnepark.

De Alpenwatersalamander plant zich voor in allerlei typen water, het is hierbij belangrijk dat het water niet snel stroomt en niet rijk is aan vissen (RAVON Alpenwatersalamander, 2021). In de sloten in de omgeving van de planlocatie zijn waarnemingen van vissen gedaan (NDFD 2011-2021). Doordat de alpenwatersalamander niet graag in wateren voorkomt waar ook vissen in aanwezig zijn, is het uit te sluiten dat de Alpenwatersalamander in de sloten rondom de planlocatie aanwezig zijn. Derhalve zijn negatieve effecten van de beoogde ontwikkeling op de Alpenwatersalamander uit te sluiten.



De kamsalamander komt voor in bosrijk gebied waar struweel en houtwallen aanwezig zijn. Het is belangrijk dat er geen vissen of watervogels in het voortplantingswater voorkomen. Daarnaast is het voortplantingswater licht voedselrijk, niet zuur, beperkt beschaduwd en heeft een rijke watervegetatie. Doordat de sloot direct naast een akker gelegen is en er algen in het water zijn waargenomen is te zien dat het water voedselrijk is. Ook is er bekend dat er vissen voorkomen in de omgeving van de planlocatie, wat indiceert dat er ook vissen aanwezig zijn in de sloot aan de zuidzijde van de planlocatie. Hierdoor is de aanwezigheid van de kamsalamander en zijn negatieve effecten van de beoogde ontwikkeling op de kamsalamander uitgesloten (NDFFF 2011-2021).

De poelkikker is een pionierssoort die nieuw ontstane poelen zonder vegetatie koloniseren, maar zodra de vegetatie zich verder heeft ontwikkeld kan hij zich blijven handhaven. De poelkikker leeft in kleinschalige en stilstaande wateren die voedselarm, schoon en zwak zuur zijn, bij vermindering van de waterkwaliteit kan de soort snel verdwijnen (RAVON poelkikker, 2021). In 2017 is in de omgeving van de planlocatie een poelkikker aangetroffen in een soortgelijke sloot als de sloot aan de zuidwestzijde van de planlocatie. Daarom kan de aanwezigheid van de poelkikker op de planlocatie niet uitgesloten worden. Ten gevolge van de beoogde ontwikkeling zijn negatieve effecten op de poelkikker niet uitgesloten. Derhalve dient aanvullend onderzoek naar de poelkikker uitgevoerd te worden (zie **Vervolgstappen**).

Het is niet uit te sluiten dat algemene soorten, zoals de bruine kikker en gewone pad, gedurende de terrestrische (herfst/winter) periode voorkomen binnen de planlocatie. Deze dieren vallen echter onder de vrijstelling voor ruimtelijke ontwikkelingen op basis van de vastgestelde provinciale verordeningen. Negatieve effecten op beschermde amfibieën zijn derhalve uitgesloten.

#### *Reptielen*

Binnen een straal van 2 km is de aanwezigheid van inheemse reptielen niet bekend (NDFFF 2011-2021). Negatieve effecten op beschermde reptielen zijn derhalve uitgesloten.

#### *Vissen*

Binnen een straal van 2 km is de aanwezigheid bekend van de volgende beschermde vis: grote modderkruiper (NDFFF 2011-2021). In de beoogde ontwikkeling wordt de sloot aan de zuidwestzijde van de planlocatie verbreed. Negatieve effecten van de beoogde ontwikkeling op de grote modderkruiper zijn niet uit te sluiten. Derhalve dient aanvullend onderzoek naar de grote modderkruiper gedaan te worden (zie **Vervolgstappen**),

#### *Insecten en andere ongewervelden*

Binnen een straal van 2 km is de aanwezigheid van beschermde insecten of ongewervelden niet bekend (NDFFF 2011-2021).

Op de planlocatie zijn gedurende het veldbezoek geen (sporen en/of delen van) beschermde vlinders, libellen of andere ongewervelden aangetroffen. Op de planlocatie zijn geen plantensoorten aangetroffen die specifiek voor een beschermde ongewervelde een waardplant vormen. Ook is er geen sprake van oud hout, zure vennetjes of andere specifieke omstandigheden die duiden op de mogelijke aanwezigheid van beschermde insecten of andere ongewervelden. Negatieve effecten op de soortgroep zijn uitgesloten.

#### *Vogels*

Op de planlocatie en de directe omgeving hiervan zijn tijdens het veldbezoek de volgende soorten waargenomen: Kievit en scholekster.

#### *Vogels - Jaarrond beschermde nestlocaties (cat. 1 t/m 4)*

Gedurende het veldbezoek zijn geen individuen, nesten en/of sporen aangetroffen van vogelsoorten met een jaarrond beschermd nestlocatie en/of leefgebied.

De huismus broedt vrijwel altijd bij bebouwing en bouwt zijn nesten onder dakpannen, onder golfplaten, kieren/gaten in de muur en in spantconstructies (BIJ12 kennisdocument Huismus, 2017). Het voorkomen van nestlocaties van huismus op de planlocatie kan door het ontbreken van bebouwing uitgesloten worden. Van aantasting van nestlocaties en functioneel leefgebied van de huismus is derhalve geen sprake.

De gierzwaluw leeft evenals de huismus in de directe omgeving van mensen en broedt tevens als koloniebroeder in gevels en onder (pannen)daken (BIJ12 kennisdocument Gierzwaluw, 2017).

Door het ontbreken van bebouwing kan de aanwezigheid van gierzwaluw op de planlocatie uitgesloten worden.

Er zijn geen bebouwing en bomen aanwezig op de planlocatie, waardoor het uit te sluiten dat er nestlocaties van uilen of roofvogels op de planlocatie aanwezig zijn.

De akker kan door uilen en roofvogels sporadisch gebruikt worden als foerageergebied. Er is echter voldoende uitwijkruimte in de directe omgeving van de planlocatie waar uilen en roofvogels gebruik van kunnen maken om te foerageren. Derhalve zijn negatieve effecten op uilen en roofvogels door de beoogde ontwikkeling uit te sluiten.

Er zijn geen bomen aanwezig op en rondom de planlocatie. De aanwezigheid van in bomen broedende soorten als buizerd, sperwer, torenvalk en ransuil kan uitgesloten worden.

Grote gele kwikstaart broedt langs stromende watergangen in dichte vegetatie langs natuurlijke oevers of in kunstwerken als bruggen of stuwen. Voor deze soort zijn op de planlocatie geen geschikte nestlocaties of functioneel leefgebied aanwezig.

Van overtreding van verbodsbepalingen ten aanzien van vogels met jaarrond beschermde nestlocaties en functioneel leefgebied is geen sprake.

*Vogels - Algemene broedvogels en categorie 5 (beschermde nestlocatie gedurende broedperiode en bij ecologisch zwaarwegende redenen)*

De planlocatie voorziet in beperkt voedselaanbod en structuurrijke schuilgelegenheden voor algemene soorten. Tijdens het veldbezoek is een alarmerende Kievit op en rondom de planlocatie waargenomen wat indiceert dat er in de buurt een Kievitsnest is. Gedurende het broedseizoen zijn de nesten en de functionele leefomgeving van voornoemde soorten beschermd. Het broedseizoen vangt aan onder bepaalde klimatologische omstandigheden en betreft indicatief de periode 15 maart t/m 15 juli. Ten aanzien van algemene broedvogels en categorie 5 soorten kunnen de sloopwerkzaamheden worden opgestart buiten het broedseizoen en/of na het ongeschikt maken van de planlocatie. Indien de beoogde werkzaamheden in het broedseizoen worden opgestart dient de locatie voorafgaand aan de werkzaamheden geïnspecteerd te worden door een ter zake deskundige.

#### **Beoordeling (b) gebiedsbescherming**

De planlocatie maakt geen deel uit van een beschermd gebied en/of locatie betreffende: Natura 2000, het Gelders Natuurnetwerk en de Groene Ontwikkelingszone. Op een afstand van circa 9,7 km ligt het Natura 2000-gebied 'Rijntakken' (figuur 5). Op een afstand van circa 1,6 km ligt het Gelders Natuurnetwerk (figuur 6) en op een afstand van circa 1,2 km ligt de Groene Ontwikkelingszone (figuur 7). Er zijn geen karakteristieke landschapselementen aanwezig op de planlocatie die weggenomen worden ten gevolge van de beoogde ingreep.

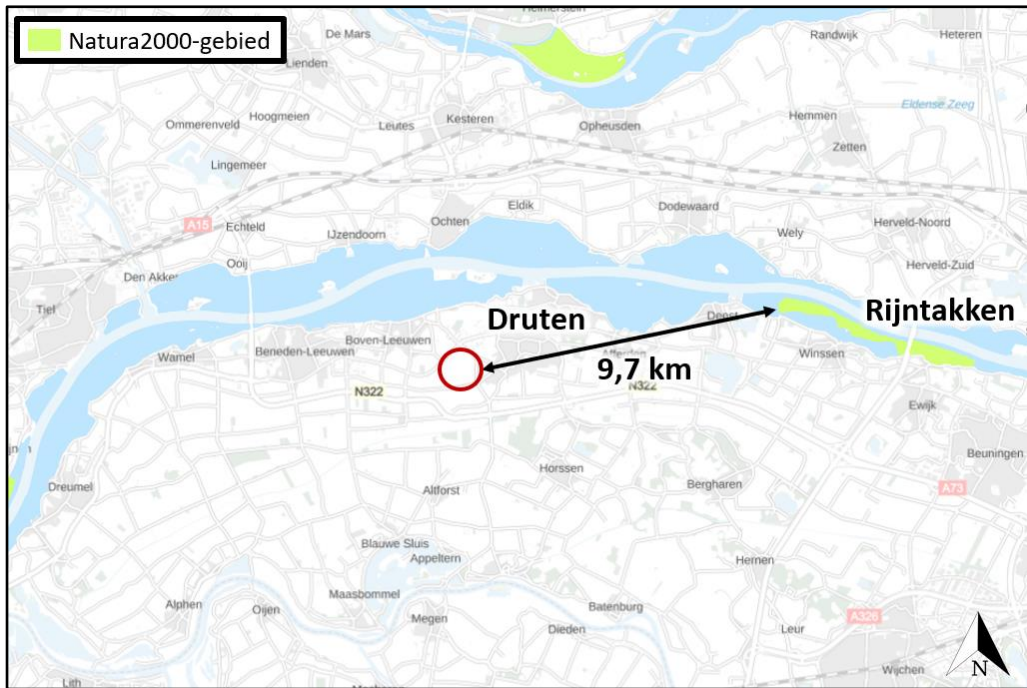

Figuur 5 De planlocatie ligt op een afstand van circa 9.7 km tot het Natura 2000-gebied 'Rijntakken' (bron: nationaal Georegister PDOK).

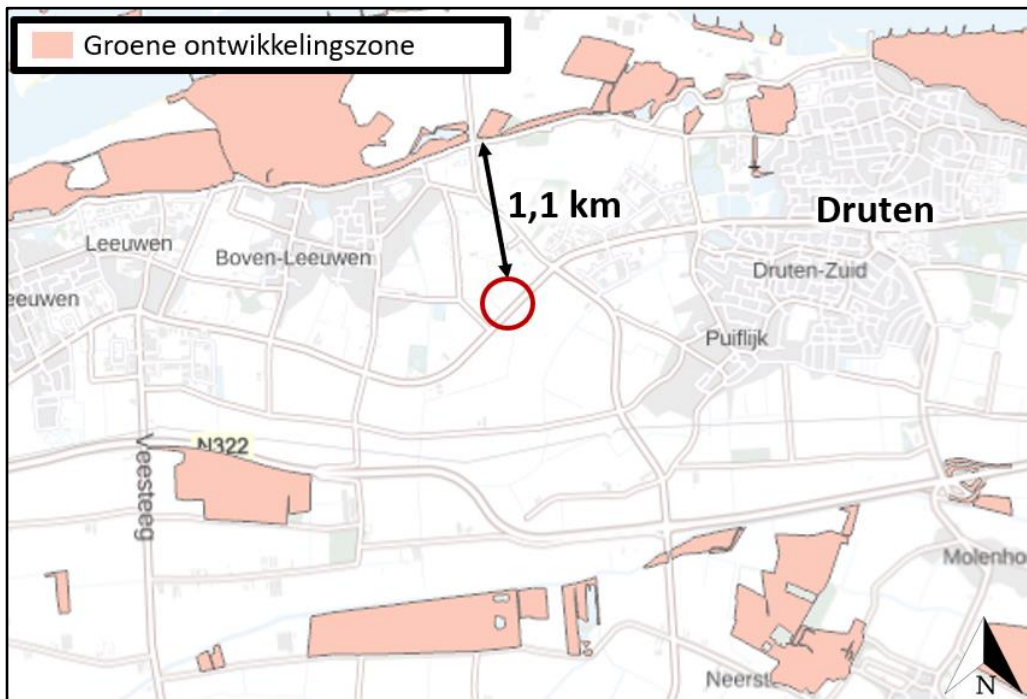

Figuur 6 De planlocatie ligt op een afstand van circa 1.6 km tot het Gelders Natuurnetwerk (bron: nationaal Georegister PDOK).

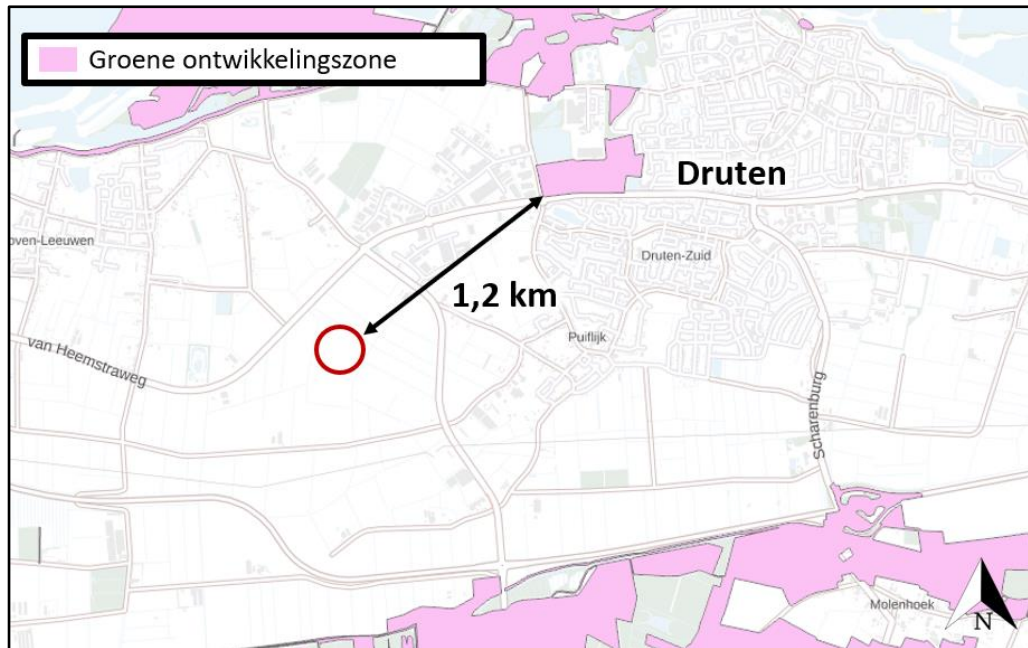

Figuur 7 De planlocatie ligt op een afstand van circa 1.2 km tot de Groene Ontwikkelingszone (bron: nationaal Georegister PDOK).

Ondanks dat de beoogde ontwikkeling buiten een beschermd gebied uitgevoerd wordt, kunnen er nog steeds effecten optreden. Voor een aantal effecten (trillingen, geluid, optische verstoring etc.) geldt dat de afstand tot de omliggende Natura 2000-gebieden per definitie te groot is. Ten aanzien van het Gelders Natuurnetwerk en de Groene Ontwikkelingszone geldt dat externe werking geen toetsingskader is.

Een toename in stikstofdepositie kan een negatief effect sorteren op kwetsbare en gevoelige habitattypen. Blom Ecologie B.V. adviseert om projecten die kunnen leiden tot een toename van stikstofdepositie in stikstofgevoelige habitattypen binnen Natura 2000-gebieden te beoordelen middels de AERIUS Calculator.

Doel daarvan is vast te stellen of significante effecten kunnen worden uitgesloten. In sommige gevallen kan op voorhand negatieve effecten ten aanzien van stikstofdepositie worden uitgesloten, wegens de grote afstand tot stikstofgevoelige habitattypen binnen Natura 2000-gebieden, een afname in stikstofemissie of een beperkte ingreep.

De beoogde ontwikkeling betreft de realisatie van een zonnepark. Ten opzichte van de huidige situatie leidt de beoogde ingreep tot een beperkte toename in het aantal verkeersbewegingen. Gedurende de aanlegfase kan er een beperkte en tijdelijke stikstofemissie verwacht worden ten gevolge van het gebruik van mobiele werktuigen en transportbewegingen (het 'projecteffect').

Gezien er sprake is van een grote afstand (9,7 km) tussen het plangebied en het dichtstbijzijnde Natura 2000-gebied wordt op voorhand uitgesloten dat er sprake is van een verhoging van de stikstofdepositie in stikstofgevoelige habitattypen binnen Natura 2000-gebieden. Een berekening middels de AERIUS Calculator kan derhalve achterwege blijven.

#### **Beoordeling (c) houtopstanden**

In de beoogde ingreep zijn geen kapwerkzaamheden voorzien.

## Conclusies

### Samenvatting

#### (a) Soortenbescherming

Er dient aanvullend onderzoek gedaan te worden naar de poelkikker en grote modderkruiper in de watergang aan de zuidwestzijde van de planlocatie. De planlocatie is mogelijk geschikt leefgebied voor algemene zoogdieren, foeragerende vleermuizen, amfibieën, insecten en broedvogels welke niet beschermd zijn (behoudens de Algemene zorgplicht) onder de Wet natuurbescherming.

#### (b) Gebiedsbescherming

De planlocatie maakt geen onderdeel uit van een Natura 2000-gebied, het Natuurnetwerk Nederland of de Groene ontwikkelingszone. Gelet op de aard van de werkzaamheden, de afstand tot de gebieden en de beoogde situatie is van externe werking op omliggende Natura 2000-gebieden geen sprake.

#### (c) Houtopstanden

Op de planlocatie zijn geen houtopstanden aanwezig waarvoor bij kap een meldingsplicht geldt in het kader van de Wet natuurbescherming.

Tabel 2 Overzicht van de Soortenbescherming. Voor de benoemde soorten geldt dat aanvullend onderzoek benodigd is.

Soortenbescherming			
Soortgroep	Beschermingsregime Wet nb	Soortspecifiek onderzoek	Mogelijk functie plangebied
Planten		Nee	
Grondgebonden zoogdieren		Nee	
Vleermuizen		Nee	
Amfibieën			
Poelkikker	Artikel 3.1	Ja	
Reptielen		Nee	
Vissen			
Grote modderkruiper	Artikel 3.10	Ja	
Insecten en andere ongewervelden		Nee	
Vogels (1 t/m 4)		Nee	
Algemene vogels en categorie 5 soorten		Nee	

Tabel 3 Overzicht van beschermde gebieden in het kader van Gebiedsbescherming.

Gebiedsbescherming	Afstand	Effecten	Nader onderzoek
Natura 2000	9.7 km	Geen	N.v.t.
Gelders Natuurnetwerk	1.1 km	Geen	N.v.t.
Groene ontwikkelingszone	1.2 km	Geen	N.v.t.

Tabel 4 Overzicht van beschermde Houtopstanden.

Houtopstanden	Aanwezig	Kap	Melding
Struiken	Nee	N.v.t.	N.v.t.
Bomen	Nee	N.v.t.	N.v.t.

### *Uitvoerbaarheid*

De beoogde ontwikkeling leidt niet tot overtreding van verbodsbepalingen omtrent gebiedsbescherming en houtopstanden in het kader van de Wet natuurbescherming. Er dienen enkele algemene maatregelen worden getroffen ten aanzien van de Algemene zorgplicht, foeragerende vleermuizen en algemene broedvogels. Voorafgaand aan de werkzaamheden dient met aanvullend onderzoek te worden vastgesteld of de watergang aan de zuidwestzijde van de planlocatie een relevante functie heeft voor de poelkikker en grote modderkruiper (soortenbescherming). Indien er sprake is van overtreding van verbodsbepalingen van de Wet natuurbescherming kan bevoegd gezag onder voorwaarden een ontheffing verlenen. De voorwaarden betreffen: er is geen andere bevredigende oplossing, er is sprake van een wettelijk belang en er wordt geen afbreuk gedaan aan de gunstige staat van instandhouding van de soort (een robuust en ruim maatregelenpakket van tijdelijke en permanente voorzieningen wordt hiertoe voorgesteld en uitgevoerd). Gezien het voorgaande onderzoek is er geen reden om aan te nemen dat eventueel benodigde ontheffingen, mits de juiste maatregelen worden getroffen, er sprake is van een gedegen alternatievenafweging en een wettelijk belang kan worden aangevoerd, niet verkregen zouden kunnen worden.

### *Conclusie*

De aanleg van een zonnepark aan de van Heemstraweg ong. te Druten is uitvoerbaar zoals bepaald in de Wro (art. 3.1.6 Bro).

### **Vervolgstappen**

- Voorafgaand aan de werkzaamheden dient aanvullend onderzoek uitgevoerd te worden naar de poelkikker. Dit kan middels het scheppen en luisteren naar kooractiviteit in de periode mei- september.
- Voor de beoogde ontwikkeling dient aanvullend onderzoek uitgevoerd te worden voor de grote modderkruiper. Dit dient doormiddel van eDNA gedaan te worden in de periode maart – juli of september – november.

### **Te treffen maatregelen**

- Tijdens de werkzaamheden moet voorzichtig worden gehandeld met alle voorkomende flora en fauna (Algemene zorgplicht).
- Wanneer ondanks zorgvuldig handelen, onderzoek en advies schade lijkt te ontstaan voor beschermde flora en fauna, dient direct contact opgenomen te worden met een ter zake deskundige.
- Alle aanwezige vegetatie of bodemmateriaal (takken, stronken) gefaseerd verwijderen. Dit om bodembewonende dieren de kans te bieden in de nabijgelegen omgeving een ander leefgebied te benutten.
- Er wordt gelegenheid gegeven aan dieren, die tijdens de werkzaamheden worden gevonden, te vluchten of zich te verplaatsen naar een schuilplaats buiten het bereik van de werkzaamheden.
- De planlocatie tijdens de werkzaamheden en in de nieuwe situatie bij voorkeur niet verlichten en in de periode april-oktober de werkzaamheden tussen zonsopgang en zonsondergang uitvoeren (buiten schemerperiodes). Mocht verlichting noodzakelijk zijn hierbij een vleermuisvriendelijke verlichtingswijze toepassen (amberkleurig licht, lichtbundel nederwaarts richten, toepassen geconvergeerde lichtbundel).
- De sloopwerkzaamheden opstarten of uitvoeren buiten het broedseizoen van vogels (indicatief medio maart t/m medio juli). Als dit niet mogelijk is dienen de potentiële nestlocaties ruim voorafgaand aan het broedseizoen ongeschikt of ontoegankelijk gemaakt te worden. E.e.a. op aanwijzing van deskundige. Als werkzaamheden in het broedseizoen worden uitgevoerd die mogelijk resulteren in het wegnemen of verstoren van broedgevallen dient voor aanvang door een ter zake deskundig gecontroleerd te worden of er broedvogels aanwezig zijn.

## Literatuur

- BIJ12, 2017. Kennisdocument Bever *Castor fiber*, versie 1.0. Publicatie: BIJ12, Utrecht.
- BIJ12, 2017. Kennisdocument Das *Meles meles*, versie 1.0. Publicatie: BIJ12, Utrecht.
- BIJ12, 2017. Kennisdocument Gewone dwergvleermuis *Pipistrellus pipistrellus*, versie 1.0. Publicatie: BIJ12, Utrecht.
- BIJ12, 2017. Kennisdocument Gierzwaluw *Apus apus*, versie 1.0. Publicatie: BIJ12, Utrecht.
- BIJ12, 2017. Kennisdocument Huismus *Passer domesticus*, versie 1.0. Publicatie: BIJ12, Utrecht.
- Dietz, C., O. von Helversen, D. Nill & P.H.C. Lina, 2011. Vleermuizen: alle soorten van Europa en Noordwest-Afrika: biologie, kenmerken en bedreigingen. Tirion Natuur, Utrecht.
- Limpens, H., K. Mostert & W. Bongers, 1997. Atlas van de Nederlandse vleermuizen. Onderzoek naar verspreiding en ecologie. KNNV Uitgeverij, Utrecht.

## Geraadpleegde websites

- [www.arcgis.com](http://www.arcgis.com)
- [www.bij12.nl](http://www.bij12.nl)
- [www.boerenbunder.nl](http://www.boerenbunder.nl)
- [www.nationaalgeoregister.nl](http://www.nationaalgeoregister.nl)
- [www.ndff.nl](http://www.ndff.nl)
- [www.ravon.nl](http://www.ravon.nl)
- [www.ruimtelijkeplannen.nl](http://www.ruimtelijkeplannen.nl)
- [www.verspreidingsatlas.nl](http://www.verspreidingsatlas.nl)
- [www.vogelbescherming.nl](http://www.vogelbescherming.nl)
- [www.wildeplanten.nl](http://www.wildeplanten.nl)
- [www.zoogdiervereniging.nl](http://www.zoogdiervereniging.nl)

We hopen u met deze rapportage voldoende te hebben geïnformeerd. Mochten er desondanks vragen zijn kunt u vrijblijvend contact opnemen.

Met vriendelijke groet,

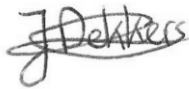

Blom Ecologie B.V.,  
Ing. J. Dekkers  
Auteur



Blom Ecologie B.V.,  
ir. ing. K.J. Rebergen  
Collegiale toets

Bijlage 1 Fotografische impressie

Bijlage 2 Vervolgstappen Wet natuurbescherming

© BLOM ECOLOGIE B.V.  
ZANDWEG 46A - 4181 PM WAARDENBURG

Niets uit deze rapportage mag zonder schriftelijke toestemming van de opdrachtgever en Blom Ecologie B.V. worden gebruikt door derden. Onder gebruik worden alle vormen van kopie, openbaarmaking en elke andere toepassing begrepen. Deze rapportage mag alleen gebruikt worden voor het doel waarvoor het is samengesteld.

Blom Ecologie B.V. is niet aansprakelijk voor schade die voortkomt uit toepassing van de resultaten van werkzaamheden en/of gegevens verkregen van Blom Ecologie B.V.



## Bijlage 1 Fotografische impressie



*Figuur 1 De planlocatie is gelegen aan de van Heemstraweg ong. te Druten en bestaat uit een recent omgeploegde akker.*



*Figuur 2 De omgeploegde akker rechts op de foto is de planlocatie gelegen, links op de foto is de aangrenzende weg van de planlocatie te zien, deze worden gescheiden door een sloot. Deze sloot zal niet worden aangetast in de beoogde ontwikkeling.*



*Figuur 3 Aan beide kanten van de sloot is de planlocatie gelegen, de sloot zal niet worden aangetast in de beoogde ontwikkeling.*



*Figuur 4 Sloot gelegen direct naast de planlocatie, deze zal niet worden aangetast in de beoogde ontwikkeling.*

## Bijlage 2 Vervolgstappen Wet natuurbescherming

Als uit het oriënterend onderzoek is gebleken dat effecten op beschermde soorten naar aanleiding van de beoogde ingreep niet uitgesloten zijn, dient een vervolgonderzoek te worden uitgevoerd. Uit dit vervolgonderzoek blijkt of desbetreffende soort aanwezig is en welke functie de planlocatie al dan niet heeft voor de soort. Met onderstaand stappenplan, overgenomen uit 'Soortenbescherming bij ruimtelijke ingrepen' van het Ministerie van Economische Zaken, wordt inzichtelijk gemaakt welke consequenties dit heeft voor het project.

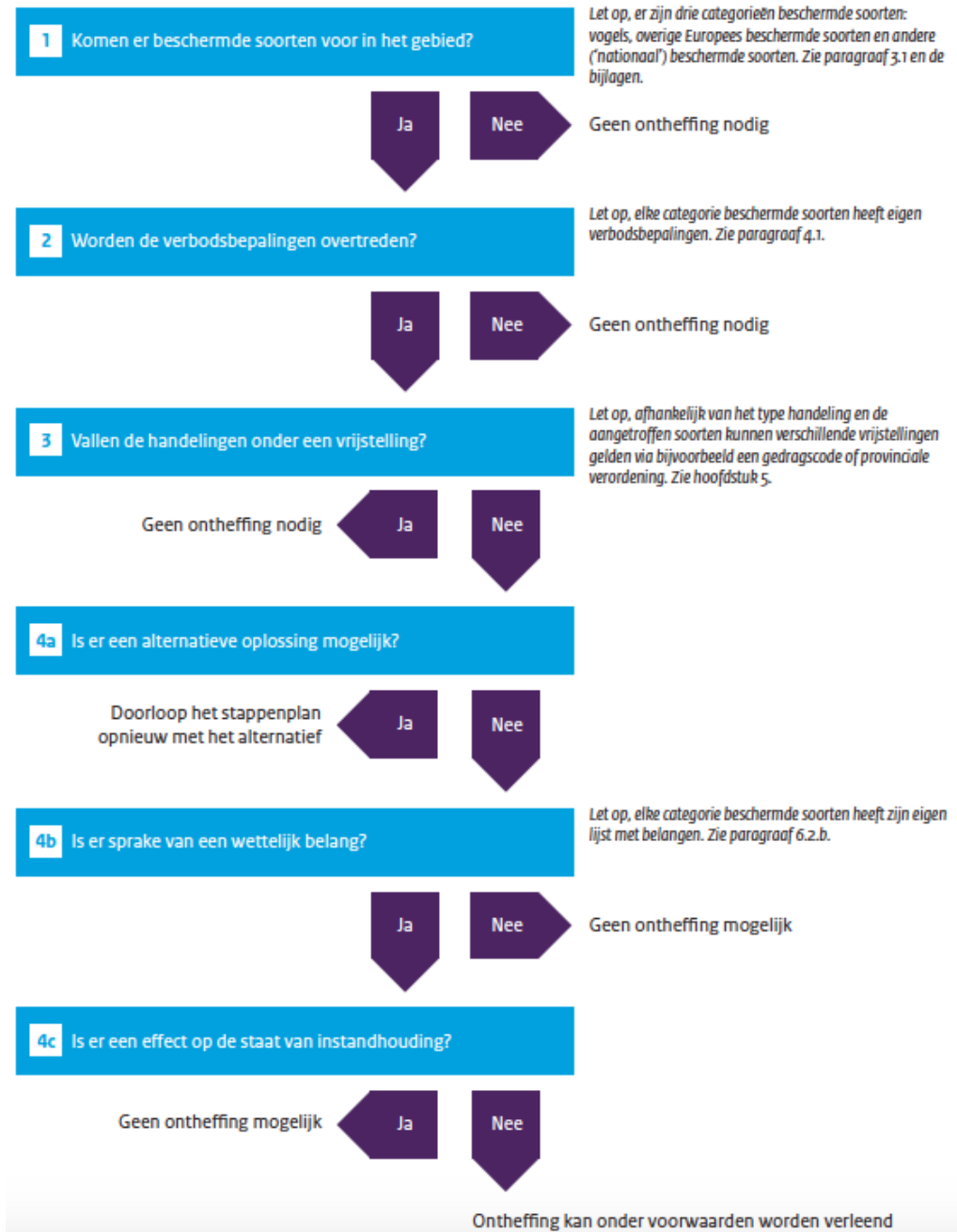

#### Stap 4b. Is er sprake van een wettelijk belang?

##### *Vogelrichtlijnsoort*

- 4** Een ontheffing of een vrijstelling wordt uitsluitend verleend, indien is voldaan aan elk van de volgende voorwaarden:
- a.** er bestaat geen andere bevredigende oplossing;
  - b.** zij is nodig:
    - 1°.** in het belang van de volksgezondheid of de openbare veiligheid;
    - 2°.** in het belang van de veiligheid van het luchtverkeer;
    - 3°.** ter voorkoming van belangrijke schade aan gewassen, vee, bossen, visserij of wateren;
    - 4°.** ter bescherming van flora of fauna;
    - 5°.** voor onderzoek of onderwijs, het uitzetten of herinvoeren van soorten, of voor de daarmee samenhangende teelt, of
    - 6°.** om het vangen, het onder zich hebben of elke andere wijze van verstandig gebruik van bepaalde vogels in kleine hoeveelheden selectief en onder strikt gecontroleerde omstandigheden toe te staan;
  - c.** de maatregelen leiden niet tot verslechtering van de staat van instandhouding van de desbetreffende soort.

In het kader van de *Vogelrichtlijn* zijn een aantal belangen waarvoor een ontheffing kan worden aangevraagd. De beoogde ingreep/ontwikkeling dient een dergelijk belang te dienen (Schema 4b ja/nee). De belangen zijn onderstaand weergegeven (conform Wet natuurbescherming art. 3.3, lid 4b).

##### *Habitatrichtlijnsoort*

- 5** Een ontheffing of een vrijstelling wordt uitsluitend verleend, indien is voldaan aan elk van de volgende voorwaarden:
- a.** er bestaat geen andere bevredigende oplossing;
  - b.** zij is nodig:
    - 1°.** in het belang van de bescherming van de wilde flora of fauna, of in het belang van de instandhouding van de natuurlijke habitats;
    - 2°.** ter voorkoming van ernstige schade aan met name de gewassen, veehouderijen, bossen, visgronden, wateren of andere vormen van eigendom;
    - 3°.** in het belang van de volksgezondheid, de openbare veiligheid of andere dwingende redenen van groot openbaar belang, met inbegrip van redenen van sociale of economische aard en met inbegrip van voor het milieu wezenlijke gunstige effecten;
    - 4°.** voor onderzoek en onderwijs, repopulatie of herintroductie van deze soorten, of voor de daartoe benodigde kweek, met inbegrip van de kunstmatige vermeerdering van planten, of
    - 5°.** om het onder strikt gecontroleerde omstandigheden mogelijk te maken op selectieve wijze en binnen bepaalde grenzen een beperkt, bij de ontheffing of vrijstelling vastgesteld aantal van bepaalde dieren van de aangewezen soort te vangen of onder zich te hebben, onderscheidenlijk een beperkt bij de ontheffing of vrijstelling vastgesteld aantal van bepaalde planten van de aangewezen soort te plukken of onder zich te hebben;
  - c.** er wordt geen afbreuk gedaan aan het streven de populaties van de betrokken soort in hun natuurlijke verspreidingsgebied in een gunstige staat van instandhouding te laten voortbestaan.

In het kader van de *Habitatrichtlijn* zijn een aantal belangen waarvoor een ontheffing kan worden aangevraagd. De beoogde ingreep/ontwikkeling dient een dergelijk belang te dienen (Schema 4b ja/nee). De belangen zijn onderstaand weergegeven (conform Wet natuurbescherming art. 3.8, lid 5b).

*Andere soort*

- 2** Artikel 3.8, met uitzondering van het derde en vierde lid, is van overeenkomstige toepassing op de verboden, bedoeld in het eerste lid, met dien verstande dat, in aanvulling op de redenen, genoemd in het vijfde lid, onderdeel b, de noodzaak voor de ontheffing of vrijstelling ook verband kan houden met handelingen:
- a. in het kader van de ruimtelijke inrichting of ontwikkeling van gebieden, daaronder begrepen het daarop volgende gebruik van het ingerichte of ontwikkelde gebied;
  - b. ter voorkoming van schade of overlast, met inbegrip van schade aan sportvelden, schietterreinen, industrieterreinen, kazernes, of begraafplaatsen;
  - c. ter beperking van de omvang van de populatie van dieren, in verband met door deze dieren ter plaatse en in het omliggende gebied veelvuldig veroorzaakte schade of in verband met de maximale draagkracht van het gebied waarin de dieren zich bevinden;
  - d. ter voorkoming of bestrijding van onnodig lijden van zieke of gebrekkige dieren;
  - e. in het kader van bestendig beheer of onderhoud in de landbouw of bosbouw;
  - f. in het kader van bestendig beheer of onderhoud aan vaarwegen, watergangen, waterkeringen, waterstaatswerken, oevers, vliegvelden, wegen, spoorwegen of bermen, of in het kader van natuurbeheer;
  - g. in het kader van bestendig beheer of onderhoud van de landschappelijke kwaliteiten van een bepaald gebied, of
  - h. in het algemeen belang.

Ten aanzien van *Andere soorten* zijn een aantal belangen waarvoor een ontheffing kan worden aangevraagd. De beoogde ingreep/ontwikkeling dient een dergelijk belang te dienen (Schema 4b ja/nee). De belangen zijn onderstaand weergegeven (conform Wet natuurbescherming art. 3.10, lid 2).