



GEMEENTE LOSSER

*Wijzigingsplan
Bestemmingsplan Buitengebied
wijzigingsplan Gildehauserweg 18*

Januari 2018

Vastgesteld



Wijzigingsplan
Bestemmingsplan Buitengebied
wijzigingsplan Gildehauserweg 18

Plannaam: Bestemmingsplan Buitengebied wijzigingsplan Gildehauserweg 18
IMRO-nummer: NL.IMRO.0168.008vzp01wp01-0401
Plantype: Wijzigingsplan
Status: Vastgesteld
Datum: Januari 2018



Twentepoort Oost 16a
7609 RG ALMELO

t. 0546-45 44 66
e. info@bjz.nu
i. www.bjz.nu

TOELICHTING

INHOUDSOPGAVE

HOOFDSTUK 1	INLEIDING	6
1.1	AANLEIDING	6
1.2	LIGGING VAN HET PLANGEBIED	6
1.3	DE BIJ HET PLAN BEHORENDE STUKKEN	7
1.4	HUIDIGE PLANOLOGISCHE REGIME	7
1.5	LEESWIJZER	8
HOOFDSTUK 2	HUIDIGE SITUATIE	9
2.1	RUIMTELIJK-FUNCTIONELE STRUCTUUR.....	9
2.2	HUIDIGE SITUATIE PLANGEBIED	9
HOOFDSTUK 3	PLANBESCHRIJVING	11
3.1	SLOOP	11
3.2	INRICHTING ERF & LANDSCHAP	11
3.3	VERKEER EN PARKEREN	13
HOOFDSTUK 4	BELEIDSKADER	14
4.1	RIJKSBELEID	14
4.2	PROVINCIAAL BELEID	15
4.3	GEMEENTELIJK BELEID.....	23
HOOFDSTUK 5	MILIEU- EN OMGEVINGSASPECTEN	27
5.1	GELUID (WET GELUIDHINDER).....	27
5.2	BODEMKWALITEIT.....	28
5.3	LUCHTKWALITEIT	28
5.4	EXTERNE VEILIGHEID.....	29
5.5	MILIEUZONERING	31
5.6	GEUR	33
5.7	ECOLOGIE.....	34
5.8	ARCHEOLOGIE & CULTUURHISTORIE	36
5.9	BESLUIT MILIEUEFFECTRAPPORTAGE	37
HOOFDSTUK 6	WATERASPECTEN.....	40
6.1	VIGEREND BELEID.....	40
6.2	WATERPARAGRAAF	41
HOOFDSTUK 7	JURIDISCHE ASPECTEN EN PLANVERANTWOORDING	42
7.1	INLEIDING.....	42
7.2	OPZET VAN DE REGELS	42
7.3	VERANTWOORDING VAN DE REGELS.....	43
HOOFDSTUK 8	ECONOMISCHE UITVOERBAARHEID	45
HOOFDSTUK 9	VOOROVERLEG, INSPRAAK EN ZIENSWIJZEN	46
9.1	VOOROVERLEG.....	46
9.2	INSPRAAK.....	46
9.3	ZIENSWIJZEN.....	46
BIJLAGEN BIJ DE TOELICHTING	47	

BIJLAGE 1	RUIMTELIJK KWALITEITSPAN.....	47
BIJLAGE 2	VERKENNEND BODEMONDERZOEK.....	48
BIJLAGE 3	QUICKSCAN NATUURWAARDENONDERZOEK	49
BIJLAGE 4	STANDAARD WATERPARAGRAAF	50

HOOFDSTUK 1 INLEIDING

1.1 Aanleiding

Op de locatie Gildehauserweg 18 te Losser is een voormalig agrarisch bedrijfsperceel aanwezig. De bedrijfsactiviteiten op deze locatie zijn al een aantal jaren geleden beëindigd. De agrarische bedrijfsbebouwing heeft geen vervolgfunctie, waardoor niet langer in het onderhoud is geïnvesteerd en de bebouwing inmiddels vervallen is. Het is daarom wenselijk deze landschapsontsierende bebouwing te slopen.

Op basis van de gemeentelijke 'Beleidsnotitie Rood voor Rood met gesloten beurs en Nieuwe landgoederen' wordt in ruil voor de sloop van de landschapsontsierende bebouwing, met een gezamenlijke oppervlakte van 1.070 m², het recht op één compensatiewoning met bijgebouw verkregen. Hierdoor ontstaat ter plaatse een aanzienlijke verbetering van de ruimtelijke kwaliteit.

Samenvattend bestaat de ontwikkeling uit:

- sloop van 1.070 m² aan landschapsontsierende voormalige agrarische bedrijfsbebouwing;
- sanering van asbest en overtollige erfverharding;
- realisatie van een compensatiewoning met bijgebouw in het kader van Rood voor Rood;
- behoud van de bestaande woning en realisatie van een nieuw bijgebouw;
- het geheel zorgvuldig landschappelijk inpassen.

De voorgenomen ontwikkeling is niet in overeenstemming met het geldende bestemmingsplannen. Op basis van de geldende bestemmingsplan is de ontwikkeling onder voorwaarden mogelijk via een wijzigingsbevoegdheid (art. 5.8.3). De compensatiekavel en de gronden ter plaatse van de te behouden woning worden voorzien van een woonbestemming. De overige gronden van het agrarisch bouwperceel worden 'wegbestemd' door de gronden een agrarische gebiedsbestemming (zonder bouwmogelijkheden) toe te kennen. Hierbij zal worden aangetoond dat de in dit plan besloten ontwikkeling in overeenstemming is met 'een goede ruimtelijke ordening'.

1.2 Ligging van het plangebied

Het plangebied is gelegen aan Gildehauserweg 18 in Losser, gelegen aan de rand van de kern Losser. De locatie is kadastraal bekend als gemeente Losser, sectie I nummer 6767. In figuur 1.1 is de ligging van de locatie ten opzichte van de kern Losser en de directe omgeving weergegeven.



Figuur 1.1 Ligging van het plangebied ten opzichte van Losser en de directe omgeving (Bron: Provincie Overijssel)

1.3 De bij het plan behorende stukken

Het wijzigingsplan: “Bestemmingsplan Buitengebied wijzigingsplan Gildehauserweg 18” bestaat uit de volgende stukken:

- verbeelding (tek.nr. IMRO-nummer: NL.IMRO.0168.008vzp01wp01-0401) en een renvooi;
- regels.

Op de verbeelding zijn de bestemmingen van de in het plan begrepen gronden weergegeven. In de regels zijn bepalingen opgenomen om de uitgangspunten van het plan zeker te stellen. Het plan gaat vergezeld van een toelichting. De toelichting geeft een duidelijk beeld van het wijzigingsplan en van de daaraan ten grondslag liggende gedachten maar maakt geen deel uit van het juridisch bindende deel van het wijzigingsplan.

1.4 Huidige planologische regime

1.4.1 Algemeen

De locatie is gelegen binnen de begrenzing van het bestemmingsplan “Buitengebied” dat door de gemeenteraad op 19 maart 2013 is vastgesteld. Daarnaast geldt het bestemmingplan “Buitengebied Veegplan 2013” (vastgesteld op 10 juni 2014) en bestemmingplan “Buitengebied Veegplan 2015” (vastgesteld op 10 november 2015). In figuur 1.2 is een uitsnede van de verbeelding van het bestemmingsplan “Buitengebied” opgenomen met daarin aangegeven de ligging van het plangebied.



Figuur 1.2 Uitsnede bestemmingsplan “Buitengebied” (Bron: Gemeente Losser)

1.4.2 Bestemmingen en aanduidingen

In het geldende bestemmingsplan “Buitengebied” is de locatie bestemd als ‘Agrarisch – Agrarisch bedrijf’ met bouwvlak. Gronden met deze bestemming zijn hoofdzakelijk bedoeld voor een grondgebonden agrarisch bedrijf.

Tevens is het perceel voorzien van de dubbelbestemming 'Waarde – Archeologie 2'. Gronden met deze dubbelbestemming zijn, behalve voor de daar voorkomende bestemming, mede bestemd voor het behoud en de bescherming van de gebieden met een hoge verwachtingswaarde. Het plangebied kent daarnaast ook de gebiedsaanduiding 'reconstructiewetzone – verwevingsgebied', dit geeft aan dat de Reconstructiewet van toepassing is en dat op de aangewezen locatie sprake is van verwevingsgebied.

1.4.3 Strijdigheid

Het realiseren van het Rood voor Rood (RvR) project is niet in overeenstemming met het geldende bestemmingsplan, omdat het toevoegen van een woning niet is toegestaan. In de bestemming 'Agrarisch – Agrarisch bedrijf' is een wijzigingsbevoegdheid (Art. 5.8.3) opgenomen waarin de voorwaarden vanuit de RvR-regeling zijn opgenomen. In paragraaf 4.3.3 wordt aangetoond dat aan de voorwaarden wordt voldaan. De planologische mogelijkheid voor het uitoefenen van een agrarisch bedrijf wordt 'wegbestemd'. In dit plan zijn tevens de uitgangspunten uit de RvR-regeling vastgelegd.

1.5 Leeswijzer

Na deze inleiding wordt in hoofdstuk 2 de huidige situatie beschreven.

Hoofdstuk 3 gaat in op de gewenste ontwikkeling.

In hoofdstuk 4 wordt ingegaan op het beleidskader. Hierin wordt het beleid van het Rijk, de Provincie Overijssel en de gemeente Losser beschreven.

In hoofdstuk 5 passeren alle relevante milieuthema's de revue.

Hoofdstuk 6 gaat in op de wateraspecten.

In de hoofdstukken 7 en 8 wordt respectievelijk ingegaan op de juridische aspecten/planverantwoording.

Hoofdstuk 9 gaat in op het vooroverleg en de inspraak.

HOOFDSTUK 2 HUIDIGE SITUATIE

2.1 Ruimtelijk-functionele structuur

Het plangebied aan de Gildehauserweg 18 ligt in het buitengebied aangrenzend aan de kern Losser. De Gildehauserweg is ter hoogte van het plangebied de scheiding tussen de bebouwde kom en het buitengebied. Belangrijke elementen van de ruimtelijk- functionele structuur in de bebouwde kom bestaan uit woonbebouwing, sportcomplex en een openluchtmuseum. In het buitengebied wordt de omgeving bepaald door natuur- en agrarische cultuurgronden langs de Dinkel en een nabijgelegen manege. In figuur 2.1 is vorenstaande weergegeven.

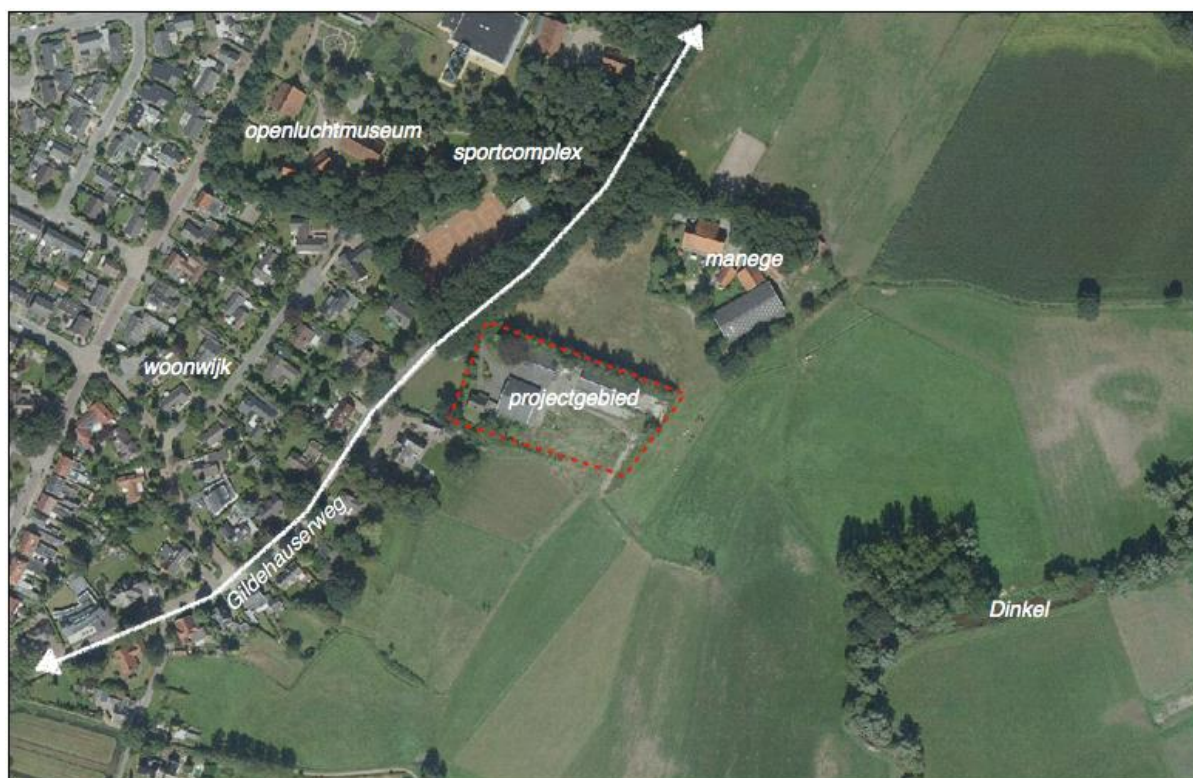

Figuur 2.1 Bestaande situatie omgeving (Bron luchtfoto: Provincie Overijssel)

2.2 Huidige situatie plangebied

Het plangebied bestaat uit een agrarisch bedrijfsperceel waar voorheen een agrarisch bedrijf werd geëxploiteerd. Het erf ligt geschakeld aan de oostkant van de Gildehauserweg en de locatie wordt voornamelijk omgeven door agrarisch in gebruik zijnde gronden. De bedrijfsactiviteiten op het erf zijn al jaren geleden volledig beëindigd. De bebouwing op het erf bestaat uit een (voormalige) bedrijfswoning en een viertal agrarische bedrijfsgebouwen.

Tussen de bebouwing is erfverharding aanwezig. Het overige deel van het plangebied is ingericht als grasperceel, buitenopslag en een klein gedeelte wordt gebruikt als tuin behorende bij de (bedrijfs)woning. Het erf wordt met één in- en uitrit ontsloten op de Gildehauserweg. In figuren 2.2 en 2.3 is de huidige situatie op (lucht)foto's weergegeven.



Figuur 2.2 Luchtfoto van de huidige situatie (Bron luchtfoto: Provincie Overijssel)



Figuur 2.3 Foto's van de agrarische bedrijfsbebouwing (Bron: Regtervoort Rentmeesters & Taxateurs)

HOOFDSTUK 3 PLANBESCHRIJVING

3.1 Sloop

Zoals aangegeven bevindt zich in het plangebied een voormalig agrarisch erf. Omdat de opstallen (met uitzondering van de woning) geen vervolgfunctie hebben, is niet meer geïnvesteerd in het onderhoud van de gebouwen. Hierdoor is de staat van de bebouwing sterk verslechterd. De initiatiefnemer is voornemens de bebouwing zonder vervolgfunctie te slopen. Het gezamenlijk te slopen oppervlak bedraagt 1.070 m². In figuur 3.1 is een overzicht van de te slopen en te behouden bebouwing weergegeven. Tevens zal overtollige erfverharding worden gesaneerd.



Figuur 3.1 Overzicht te slopen en te behouden bebouwing (Bron luchtfoto: Provincie Overijssel)

3.2 Inrichting erf & landschap

Bij het uitwerken van het project is een Ruimtelijk kwaliteitsplan opgesteld door De Erfontwikkelaar. Het Ruimtelijk kwaliteitsplan is opgenomen in bijlage 1. Hierin zijn de uitgangspunten vanuit de initiatiefnemer, het beleid en de landschappelijke situatie verwerkt. De erfinrichtingstekening van het Ruimtelijk kwaliteitsplan is weergegeven in figuur 3.2 en wordt aansluitend toegelicht.



Figuur 3.2 Erfrichtingstekening uit Ruimtelijk kwaliteitsplan (Bron: De Erfontwikkelaar)

Het erf blijft in grote lijnen hetzelfde, het sluit aan bij de karakteristiek van het landschap. De bestaande in- en uitrit blijft behouden en is de enige ontsluiting van het erf. Direct bij aanvang op het erf wordt een aftakking gemaakt naar de bestaande woning. Bij de bestaande woning wordt een nieuwe bijgebouw (max. 100 m²) gebouwd.

De compensatiewoning (max. 750 m³) met bijgebouw (max. 250 m²)¹ worden op de plaats van de te slopen gebouwen gerealiseerd. De bebouwing wordt vanuit het landschap geclusterd in het landschap geplaatst waarbij de woning qua verschijning het hoofdgebouw blijft. De woning is georiënteerd op de Gildehauserweg wat een belangrijk kenmerk is. Langs de Dinkel is volgens het gemeentelijk 'Landschapsonwikkelingsplan' ruimte voor nieuwe woningen. Deze moeten wel zorgvuldig vormgegeven worden en een bijzondere architectuur kennen. De nieuw te bouwen woning moet hieraan voldoen. In het ontwerp is uitgegaan van een eenvoudige moderne hoofdvorm met robuuste materialen die mooi verouderen. Het bijgebouw zal meentworpen worden maar kent een kleinere vorm.

De bestaande houtsingel op het erf zal versterkt worden. Het is de groene drager van het erf. Het schermt het erf aan de noordzijde af. Met een erfbosje op het erf wordt privacy gecreëerd en wordt de verhouding groen en bebouwing op het erf beter in balans gebracht. Het groen verzacht op het erf de bebouwing en maakt dat het een passende overgang van het beekdal naar het stedelijk gebied wordt.

Rondom de compensatiewoning blijft het erf juist open. Een enkele boom (waaronder een oude knotwilg) met daaronder gras sluit aan op de veelal open 'achter' erf. Middels een wilde bloemenrand wordt een diffuse overgang naar het landschap gemaakt. De tuin moet onderdanig aan het landschap zijn en cultureurlijke beplanting moet enkel beperkt worden tot direct om de woning. Met een esdoornhaag wordt de parkeerplaats op een passende wijze afgeschermd.

¹ Onder voorwaarden vanuit een binnenplanse afwijking (art. 31.3.g) in de geldende bestemmingsplannen mag het oppervlakte aan aan- en uitbouwen, bijgebouwen en overkappingen bij een hoofdgebouw worden vergroot tot ten hoogste 250 m².

3.3 Verkeer en parkeren

Bij het opstellen van bestemmingsplannen moet rekening worden gehouden met de verkeersgeneratie en de parkeerbehoefte die ontstaat door een nieuwe ontwikkeling. Hiertoe kunnen berekeningen worden uitgevoerd op basis van de publicatie 'Kencijfers parkeren en verkeersgeneratie, publicatie 317 (oktober 2012)' van het CROW.

Uitgaande van volgende uitgangspunten:

- Functie: wonen, koop, vrijstaand
- Verstedelijkingsgraad: weinig stedelijk / gemeente Losser (Bron: CBS Statline)
- Stedelijke zone: buitengebied
- Parkeerbehoefte (per woning): minimaal 2,0 en maximaal 2,8
- Verkeersgeneratie (per woning): minimaal 7,8 en maximaal 8,6 per etmaal

Het parkeren ten behoeve van de woningen vindt plaats op eigen terrein, rondom de woningen en bijgebouwen. Zoals waarneembaar in figuur 3.1, is er voldoende parkeergelegenheid voor 2 a 3 auto's per woonperceel. Er blijft, conform de bestaande situatie, één in- en uitrit aanwezig welke als hoofdtoegang van het erf dient. Op het eigen terrein vindt een aftakking plaats van de in- en uitrit naar beide woningen.

Per saldo zal (planologisch) geen sprake zijn van een toename van het aantal verkeersbewegingen, aangezien de aan het agrarisch bedrijf gerelateerde verkeersbewegingen vervallen en er sprake is van een toename van één woning. Gezien de beperkte verkeersintensiteiten op de Gildehauserweg wordt geconcludeerd dat er vanuit verkeerskundig oogpunt geen bezwaren zijn tegen de in dit plan besloten ontwikkelingen.

HOOFDSTUK 4 BELEIDSKADER

4.1 Rijksbeleid

4.1.1 Structuurvisie Infrastructuur en Ruimte

4.1.1.1 Algemeen

De Structuurvisie Infrastructuur en Ruimte is op 13 maart 2012 vastgesteld. De Structuurvisie Infrastructuur en Ruimte (SVIR) geeft een totaalbeeld van het ruimtelijk- en mobiliteitsbeleid op rijksniveau en vervangt de Nota Ruimte, de Structuurvisie Randstad 2040, de Nota Mobiliteit, de MobiliteitsAanpak en de Structuurvisie voor de Snelwegomgeving. Tevens vervangt het een aantal ruimtelijke doelen en uitspraken in onder andere de Agenda Landschap en de Agenda Vitaal Platteland. Daarmee wordt de SVIR het kader voor thematische of gebiedsgerichte uitwerkingen van rijksbeleid met ruimtelijke consequenties.

4.1.1.2 Rijksdoelen en regionale opgaven

In de SVIR heeft het Rijk drie rijksdoelen om Nederland concurrerend, bereikbaar, leefbaar en veilig te houden voor de middellange termijn (2028):

- Het vergroten van de concurrentiekracht van Nederland door het versterken van de ruimtelijk-economische structuur van Nederland;
- Het verbeteren, instandhouden en ruimtelijk zekerstellen van de bereikbaarheid waarbij de gebruiker voorop staat;
- Het waarborgen van een leefbare en veilige omgeving waarin unieke natuurlijke en cultuurhistorische waarden behouden zijn.

Voor de drie rijksdoelen worden de 13 onderwerpen van nationaal belang benoemd. Hiermee geeft het Rijk aan waarvoor het verantwoordelijk is en waarop het resultaten wil boeken. Buiten deze nationale belangen hebben decentrale overheden beleidsvrijheid.

De drie hoofddoelen van het ruimtelijk en mobiliteitsbeleid kennen nationale opgaven die regionaal neerslaan. Opgaven van nationaal belang in Oost-Nederland (de provincies Gelderland en Overijssel) zijn:

- Het waar nodig verbeteren van de internationale achterlandverbindingen (weg, spoor en vaarwegen) die door Oost Nederland lopen. Dit onder andere ten behoeve van de mainports Rotterdam en Schiphol;
- Het formuleren van een integrale strategie voor het totale riviereengebied van Maas en Rijn (Waal, Nederrijn, Lek en de IJssel, deelprogramma rivieren van het Deltaprogramma) en de IJsselvechtdelta (deelprogramma's zoetwater en rivieren) voor waterveiligheid in combinatie met bereikbaarheid, ruimtelijke kwaliteit, natuur, economische ontwikkeling en woningbouw;
- Het tot stand brengen en beschermen van de (herijkte) EHS, inclusief de Natura 2000 gebieden (zoals de Veluwe);
- Het robuust en compleet maken van het hoofdenenergiernetwerk (380 kV), onder andere door het aanwijzen van het tracé voor aansluiting op het Duitse hoogspanningsnet.

4.1.1.3 Ladder voor duurzame verstedelijking

In de SVIR wordt de ladder voor duurzame verstedelijking geïntroduceerd. Deze ladder is per 1 oktober 2012 als motiveringseis in het Besluit ruimtelijke ordening (artikel 3.1.6, lid 2) opgenomen. Op 1 juli 2017 is de Ladder in het Besluit ruimtelijke ordening gewijzigd. Aanleiding voor de wijziging waren de in de praktijk gesignaleerde knelpunten bij de uitvoering van de Ladder en de wens om te komen tot een vereenvoudigd en geoptimaliseerd instrument.

Doel van de ladder voor duurzame verstedelijking is een goede ruimtelijke ordening door een optimale benutting van de ruimte in stedelijke gebieden. Hierbij geldt een motiveringsvereiste voor het bevoegd gezag

als nieuwe stedelijke ontwikkelingen planologisch mogelijk worden gemaakt. Teneinde een ontwikkeling adequaat te kunnen toetsen aan de ladder is het noodzakelijk inzicht te geven in de begrippen 'bestaand stedelijk gebied' en 'stedelijke ontwikkeling'.

In de Bro zijn in artikel 1.1.1 definities opgenomen voor:

bestaand stedelijk gebied: 'bestaand stedenbouwkundig samenstel van bebouwing ten behoeve van wonen, dienstverlening, bedrijvigheid, detailhandel of horeca, alsmede de daarbij behorende openbare of sociaal culturele voorzieningen, stedelijk groen en infrastructuur'.

stedelijke ontwikkeling: 'ruimtelijke ontwikkeling van een bedrijventerrein of zeehaventerrein, of van kantoren, detailhandel, woningbouwlocaties of andere stedelijke voorzieningen.'

4.1.2 Toetsing van het initiatief aan de uitgangspunten in het rijksbeleid

De Structuurvisie Infrastructuur en Ruimte laat zich niet specifiek uit over dergelijke lokale ontwikkelingen. De voorgenomen ontwikkeling raakt geen rijksbelangen als opgenomen in de structuurvisie. Wat betreft de 'Ladder voor duurzame verstedelijking' wordt opgemerkt dat de ladder (behoefte, bestaand stedelijk gebied en bouwen buiten bestaand stedelijk gebied) van toepassing is bij 'nieuwe stedelijke ontwikkelingen' (3.1.6 Bro). Er zijn inmiddels meerdere gerechtelijke uitspraken geweest over deze begripsdefinitie.

Op het realiseren van woningen zijn ondermeer de uitspraken ABRvS 27 augustus 2014, ECLI:NL:RVS:2014:3223 en ABRvS 11 juni 2014, ECLI:NL:RVS:2014:2077 van toepassing. Uit deze uitspraken blijkt dat het realiseren van respectievelijk 4 en 7 woningen niet wordt gezien als stedelijke ontwikkeling als bedoeld in artikel 1.1.1, eerste lid, aanhef en onder i, Bro. In voorliggend geval is de ladder voor duurzame verstedelijking dan ook niet van toepassing aangezien sprake is van een toevoeging van één woning. Geconcludeerd wordt dat er geen sprake is van strijd met het rijksbeleid.

4.2 Provinciaal beleid

In deze paragraaf wordt het voor deze ontwikkeling relevante provinciale beleid behandeld. Op 12 april 2017 hebben Provinciale Staten van Overijssel de nieuwe Omgevingsvisie Overijssel 2017 'Beken Kleur' en bijbehorende Omgevingsverordening Overijssel 2017 vastgesteld. Op 1 mei zijn de nieuwe Omgevingsvisie en Omgevingsverordening in werking getreden.

4.2.1 Omgevingsvisie Overijssel (2017)

De omgevingsvisie is het centrale provinciale beleidsplan voor het fysieke beleidsplan voor het fysieke leefmilieu in Overijssel. De opgaven en kansen waar de provincie Overijssel voor staat, zijn vertaald in centrale beleidsambities voor negen beleidsthema's. De hoofdambitie van de Omgevingsvisie is een toekomstvaste groei van welvaart en welzijn met een verantwoord beslag op de beschikbare natuurlijke hulpbronnen en voorraden. Enkele centrale ambities van de provincie:

- goed en plezierig wonen, nu en in de toekomst door een passend en flexibel aanbod van woonmilieus (typen woningen en woonomgeving) die voorzien in de vraag (kwantitatief en kwalitatief);
- versterken complementariteit van bruisende steden en vitaal platteland als ruimtelijke, cultureel, sociaal en economisch samenhangend geheel. Dit door behoud en versterking van leefbaarheid en diversiteit van het landelijk gebied, stedelijke netwerken versterken, behoud en versterken van cultureel erfgoed als drager van identiteit;
- veilig, gezond en schoon kunnen wonen, werken, recreëren en reizen door te zorgen voor waterveiligheid, externe veiligheid en verkeersveiligheid;
- investeren in een hoofdinfrastructuur voor wegverkeer, trein, fiets en waarbij veiligheid en doorstroming centraal staan.

4.2.2 Omgevingsverordening Overijssel (2017)

De provincie beschikt over een palet aan instrumenten waarmee zij haar ambities realiseert. Het gaat er daarbij om steeds de meest optimale mix van instrumenten toe te passen, zodat effectief en efficiënt resultaat

wordt geboekt voor alle ambities en doelstellingen van de Omgevingsvisie. Eén van de instrumenten om het beleid uit de Omgevingsvisie te laten doorwerken is de Omgevingsverordening Overijssel. De Omgevingsverordening is het provinciaal juridisch instrument dat wordt ingezet voor die onderwerpen waarvoor de provincie eraan hecht dat de doorwerking van het beleid van de Omgevingsvisie juridisch geborgd is. Er wordt nadrukkelijk gestuurd op ruimtelijke kwaliteit en duurzaamheid. Uitgangspunt is dat verstedelijking en economische activiteiten gebundeld worden ten behoeve van een optimale benutting van bestaand bebouwd gebied.

4.2.3 Uitvoeringsmodel Omgevingsvisie Overijssel

Om te bepalen of een initiatief bijdraagt aan de ambities van de provincie Overijssel, wordt het Uitvoeringsmodel Omgevingsvisie Overijssel gebruikt. In dit uitvoeringsmodel staan de volgende stappen centraal:

1. Of – generieke beleidskeuzes
2. Waar – ontwikkelingsperspectieven
3. Hoe – gebiedskenmerken

Bij een initiatief voor bijvoorbeeld woningbouw, een nieuwe bedrijfslocatie, toeristisch-recreatieve voorzieningen, natuurontwikkeling, etcetera kun je aan de hand van deze drie stappen bepalen of een initiatief binnen de geschetste visie voor Overijssel mogelijk is, waar het past en hoe het uitgevoerd kan worden.

De eerste stap, het bepalen van de **of**-vraag, lijkt in strijd met de wens zoveel mogelijk ruimte te willen geven aan nieuwe initiatieven. Met het faciliteren van initiatieven moet echter wel gekeken worden naar de (wettelijke) verantwoordelijkheden zoals veiligheid of gezondheid. Het uitvoeringsmodel maakt helder wat kan en wat niet kan.

Om een goed evenwicht te vinden tussen het bieden van ruimte aan initiatieven en het waarborgen van publieke belangen, varieert de provinciale sturing: soms normstellend, maar meestal richtinggevend of inspirerend.

In figuur 4.1 is het Uitvoeringsmodel weergegeven.

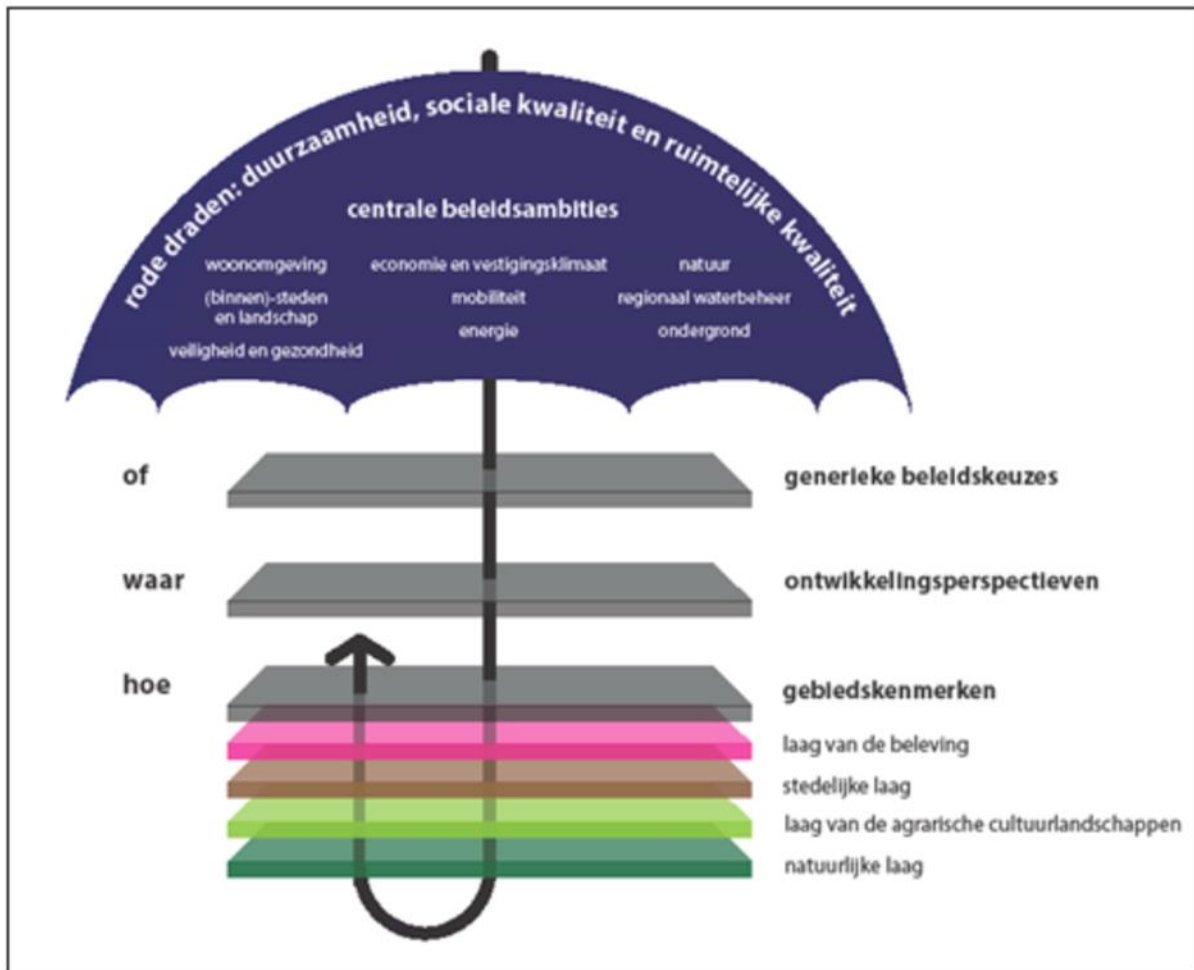

Figuur 4.1: Uitvoeringsmodel Omgevingsvisie Overijssel (Bron: Provincie Overijssel)

4.2.3.1 Of - generieke beleidskeuzes

Maatschappelijke opgaven zijn leidend in het handelen. Allereerst is het dan ook de vraag of er een maatschappelijke opgave is. Of een initiatief mogelijk is, wordt onder andere bepaald door generieke beleidskeuzes van EU, Rijk of provincie. Denk hierbij aan beleidskeuzes om basiskwaliteiten als schoon drinkwater en droge voeten te garanderen. Maar ook aan beleidskeuzes om overaanbod van bijvoorbeeld woningbouw- en kantorenlocaties – en daarmee grote financiële en maatschappelijke kosten – te voorkomen. In de omgevingsvisie zijn de provinciale beleidskeuzes hieromtrent vastgelegd.

De generieke beleidskeuzes zijn vaak normstellend. Dit betekent dat ze opgevolgd moeten worden: het zijn randvoorwaarden waarmee iedereen rekening moet houden vanwege zwaarwegende publieke belangen. De normstellende beleidskeuzes zijn vastgelegd in de omgevingsverordening.

4.2.3.2 Waar - ontwikkelingsperspectieven

Na het beantwoorden van de **of**-vraag, is de vraag **waar** het initiatief past of ontwikkeld kan worden. In de omgevingsvisie op de toekomst van Overijssel onderscheidt de provincie zes ontwikkelingsperspectieven. Deze ontwikkelingsperspectieven schetsen een ruimtelijk perspectief voor een combinatie van functies en geven aan welke beleids- en kwaliteitsambities leidend zijn. De ontwikkelingsperspectieven geven zo richting aan waar wat ontwikkeld zou kunnen worden.

De ontwikkelingsperspectieven zijn richtinggevend. Dit betekent dat er ruimte is voor lokale afweging: een gemeente kan vanwege maatschappelijke en/of sociaal-economische redenen in haar Omgevingsvisie en bestemmings- of omgevingsplan een andere invulling kiezen. Die dient dan wel te passen binnen de – voor dat ontwikkelingsperspectief – geldende kwaliteitsambities. Daarbij dienen de nieuwe ontwikkelingen verbonden

te worden met de bestaande kenmerken van het gebied, conform de Catalogus Gebiedskenmerken (de derde stap in het uitvoeringsmodel). Naast ruimte voor een lokale afweging ten aanzien van functies en ruimtegebruik, is er ruimte voor een lokale invulling van de begrenzing: de grenzen van de ontwikkelingsperspectieven zijn signaleringsgrenzen.

4.2.3.3 Hoe - gebiedskenmerken

Ten slotte is de vraag **hoe** het initiatief ingepast kan worden in het landschap. De gebiedskenmerken spelen een belangrijke rol bij deze vraag. Onder gebiedskenmerken worden verstaan de ruimtelijke kenmerken van een gebied of gebiedstype die bepalend zijn voor de karakteristiek en kwaliteit van dat gebied of gebiedstype. Voor alle gebiedstypen in Overijssel is in de Catalogus Gebiedskenmerken beschreven welke kwaliteiten en kenmerken van provinciaal zijn en behouden, versterkt of ontwikkeld moeten worden.

De gebiedskenmerken zijn soms normstellend, maar meestal richtinggevend of inspirerend. Voor de normerende uitspraken geldt dat deze opgevolgd dienen te worden; ze zijn dan ook in de omgevingsverordening geregeld. De richtinggevende uitspraken zijn randvoorwaarden waarmee in principe rekening gehouden moet worden. Hier kan gemotiveerd van worden afgeweken mits aannemelijk is gemaakt dat met het alternatief de kwaliteitsambities even goed of zelfs beter gerealiseerd kunnen worden. De inspirerende uitspraken bieden een wenkend perspectief: het zijn voorbeelden van de wijze waarop ruimtelijke kwaliteitsambities ingevuld kunnen worden. Initiatiefnemers kunnen zich hierdoor laten inspireren, maar dit hoeft niet.

4.2.4 Toetsing van het initiatief aan het Uitvoeringsmodel Omgevingsvisie Overijssel

Indien het concrete initiatief wordt getoetst aan het Uitvoeringsmodel Omgevingsvisie Overijssel ontstaat globaal het volgende beeld.

4.2.4.1 Of - generieke beleidskeuzes

Ten aanzien van de generieke beleidskeuzes zijn de beleidskeuzes 'Principes van zuinig en zorgvuldig ruimtegebruik' en 'Kwaliteitsimpuls Groene Omgeving' van toepassing. De artikelen 2.1.3 en 2.1.6 uit de Omgevingsverordening Overijssel worden hierna beschreven en getoetst.

Artikel 2.1.3: Zuinig en zorgvuldig ruimtegebruik

1. *Bestemmingsplannen voorzien uitsluitend in stedelijke ontwikkelingen die een extra ruimtebeslag door bouwen en verharden leggen op de Groene Omgeving wanneer aannemelijk is gemaakt:*
 - *dat er voor deze opgave in redelijkheid geen ruimte beschikbaar is binnen het bestaande bebouwd gebied en de ruimte binnen het bestaand bebouwd gebied ook niet geschikt te maken is door herstructurering en/of transformatie;*
 - *dat mogelijkheden voor meervoudig ruimtegebruik binnen het bestaand bebouwd gebied optimaal zijn benut.*
2. *Bestemmingsplannen voor de Groene Omgeving voorzien uitsluitend in ontwikkelingen die een extra ruimtebeslag door bouwen en verharden leggen anders dan de uitleg van steden en dorpen wanneer aannemelijk is gemaakt:*
 - *dat (her)benutting van bestaande erven en/of bebouwing in de Groene Omgeving in redelijkheid niet mogelijk is;*
 - *dat mogelijkheden voor combinatie van functies op bestaande erven optimaal zijn benut.*

Toetsing van het initiatief aan artikel 2.1.3 van de Omgevingsverordening Overijssel

De RvR ontwikkeling gaat uit van sloop van landschapsontsierende bebouwing waardoor ter compensatie een woning met bijgebouw mag worden gebouwd. De woning wordt teruggebouwd op de slooplocatie, binnen het geldend bouwvlak.

Per saldo is geen sprake van extra ruimtebeslag door bouwen en verharden op de groene omgeving, maar er is sprake van een aanzienlijke afname. Samenvattend wordt geconcludeerd dat in voldoende mate rekening is gehouden met de *principes van zuinig en zorgvuldig ruimtegebruik*.

Artikel. 2.1.6 lid 1: Kwaliteitsimpuls Groene Omgeving

Bestemmingsplannen voor de Groene omgeving kunnen – met in achtneming van het bepaalde in artikel 2.1.3. en artikel 2.1.4 en het bepaalde in artikel 2.1.5 – voorzien in nieuwvestiging en grootschalige uitbreidingen van bestaande functies in de Groene omgeving, uitsluitend indien hier sociaaleconomische en/of maatschappelijke redenen voor zijn én er is aangetoond dat het verlies aan ecologisch en/of landschappelijk waarden in voldoende mate wordt gecompenseerd door investeringen ter versterking van ruimtelijke kwaliteit in de omgeving.

Toetsing van het initiatief aan artikel 2.1.6 onder 1 van de Omgevingsverordening Overijssel

Het voorliggende plan leidt tot een kwaliteitsimpuls in de groene omgeving van de gemeente Losser. Deze meerwaarde vertaalt zich in:

- sloop van 1.070 m² aan landschapsontsierende bebouwing;
- sanering van asbest en overtollige erfverharding;
- het versterken van de landschappelijke kwaliteit (zie ook paragraaf 3.2).

De investeringen in de ruimtelijke kwaliteit staan in verhouding met de geboden ontwikkelingsmogelijkheden.

4.2.4.2 Waar - ontwikkelingsperspectieven

In dit geval zijn de ontwikkelingsperspectieven van de Stedelijke Omgeving van belang. In de Stedelijke Omgeving staat de volgende uitdaging centraal: het optimaal in verbinding laten zijn van de stedelijke netwerken met de andere stedelijke netwerken (connectiviteit) en zorgen dat de stedelijke netwerken (en de steden daarbinnen) elkaar onderling versterken en aanvullen (complementariteit). In de Stedelijke Omgeving onderscheidt de provincie de volgende drie ontwikkelingsperspectieven:

- stedelijke netwerken als motor;
- steden en dorpen als veelzijdige leefmilieus;
- hoofdinfrastructuur: vlot en veilig.

Het plangebied is op basis van de ontwikkelingsperspectievenkaart gelegen in het ontwikkelingsperspectief 'Woon- en werklocaties buiten de stedelijke netwerken'. In figuur 4.2 is een uitsnede van de ontwikkelingsperspectievenkaart opgenomen, waarin het plangebied met rood is omcirkeld.



Figuur 4.2 Uitsnede Perspectievenkaart Omgevingsvisie Overijssel (Bron: Provincie Overijssel)

'Woon- en werklocaties buiten de stedelijke netwerken'

De steden en dorpen buiten de stedelijke netwerken mogen altijd bouwen voor de lokale behoefte aan wonen, werken en voorzieningen, inclusief lokaal gewortelde bedrijvigheid, mits onderbouwd en regionaal

afgestemd. Herstructurering en transformatie van de woon-, werk-, voorzieningen- en mixmilieus moeten deze vitaal en aantrekkelijk houden en de diversiteit aan milieus versterken. Herstructurering en transformatie bieden kansen om te anticiperen op klimaatverandering (bijvoorbeeld door ruimte voor groen, natuur en water te reserveren).

Toetsing van het initiatief aan de “Ontwikkelingsperspectieven”

In voorliggend geval wordt de voormalige agrarische bedrijfsbebouwing gesloopt en wordt ter compensatie één woning teruggebouwd. De woonfunctie past uitstekend binnen het ontwikkelingsperspectief. Deze ruimtelijk-functionele invulling van het plangebied past goed binnen de overgang van de bestaande woonmilieu en het buitengebied. Geconcludeerd wordt dat de ontwikkeling in overeenstemming is met het ter plekke geldende ontwikkelingsperspectief.

4.2.4.3 Hoe - gebiedskenmerken

Op basis van gebiedskenmerken in vier lagen (natuurlijke laag, laag van het agrarisch-cultuurlandschap, stedelijke laag en laag van de beleving) gelden specifieke kwaliteitsvoorwaarden en -opgaven voor ruimtelijke ontwikkelingen.

1. De “Natuurlijke laag”

Overijssel bestaat uit een rijk en gevarieerd spectrum aan natuurlijke landschappen. Deze vormen de basis voor het gehele grondgebied van Overijssel. Het beter afstemmen van ruimtelijke ontwikkelingen op de natuurlijke laag kan ervoor zorgen dat de natuurlijke kwaliteiten van de provincie weer mede beeldbepalend worden. Ook in steden en dorpen bij voorbeeld in nieuwe waterrijke woonmilieus en nieuwe natuur in stad en dorp. Het plangebied is op de gebiedskenmerkenkaart de “Natuurlijke laag” aangeduid met het gebiedstype “Stuwwallen”. In figuur 4.3 is dat aangegeven.

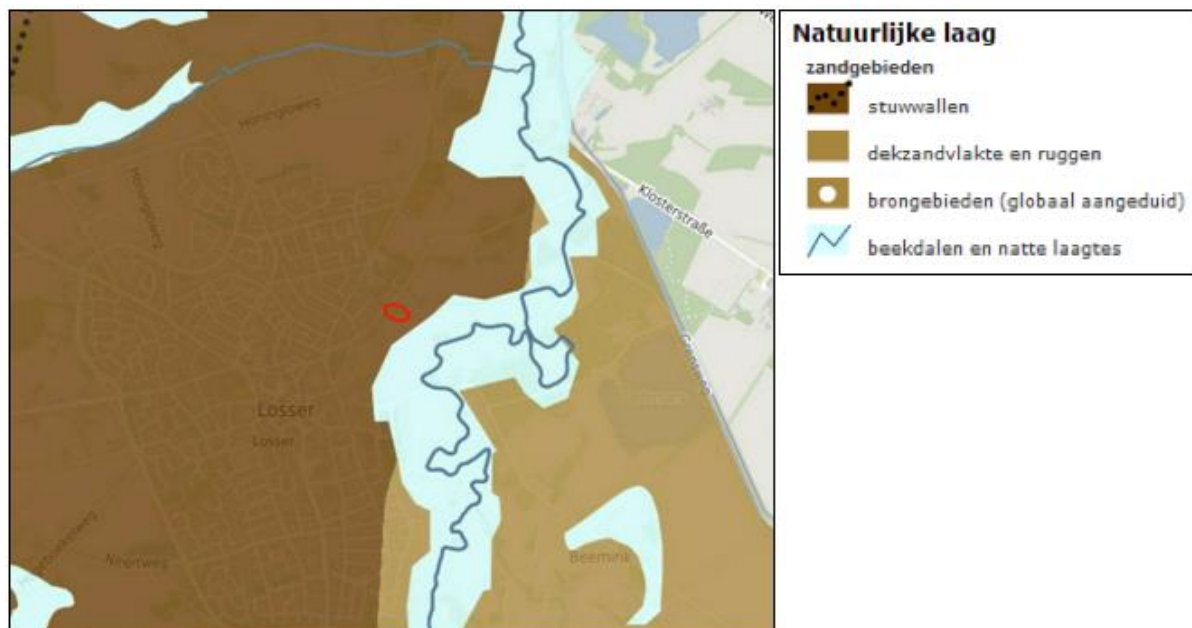

Figuur 4.3 De Natuurlijke laag (Bron: Provincie Overijssel)

“Stuwwallen”

De stuwwallen zijn tijdens de ijstijd opgestuwde aardlagen. Door de vaak grote hoogteverschillen zijn ze nu nog steeds goed zichtbaar. De ambitie is het eigen karakter van de afzonderlijke stuwwallen te behouden en versterken. De inzet is het reliëf daarbij ruimtelijk beeldbepalend te laten zijn. Als ontwikkelingen plaats vinden, dan dragen deze bij aan het beter zichtbaar en beleefbaar maken van de hoogteverschillen en van de overgang tussen stuwwal en omgeving.

Toetsing van het initiatief aan de "Natuurlijke laag"

De hoogteverschillen zijn ter plaatse duidelijk waarneembaar. Dit plan draagt bij aan het beleefbaar maken van de hoogteverschillen door een overgang te creëren tussen hoog en laag, ter plaatse van het plangebied. Aan de oostzijde wordt een natuurlijke overgang naar de natte laagte gerealiseerd. Geconcludeerd wordt dat het plan in overeenstemming is met het gestelde in de "Natuurlijke laag".

2. De "Laag van het agrarisch cultuurlandschap"

In de "Laag van het agrarisch cultuurlandschap" gaat het er altijd om dat de mens inspeelt op de natuurlijke omstandigheden en die ten nutte maakt. Hierbij hebben nooit ideeën over schoonheid een rol gespeeld. Wel zijn we ze in de loop van de tijd gaan waarderen om hun ruimtelijke kwaliteiten. Vooral herkenbaarheid, contrast en afwisseling worden gewaardeerd. De ambitie is gericht op het voortbouwen aan de kenmerkende structuren van de agrarische cultuurlandschappen door óf versterking óf behoud óf ontwikkeling of een combinatie hiervan. Het plangebied is op gebiedskenmerkenkaart in de "Laag van het agrarisch cultuurlandschap" aangemerkt als landschapstype "Essenlandschap". In figuur 4.4 is dit weergegeven.

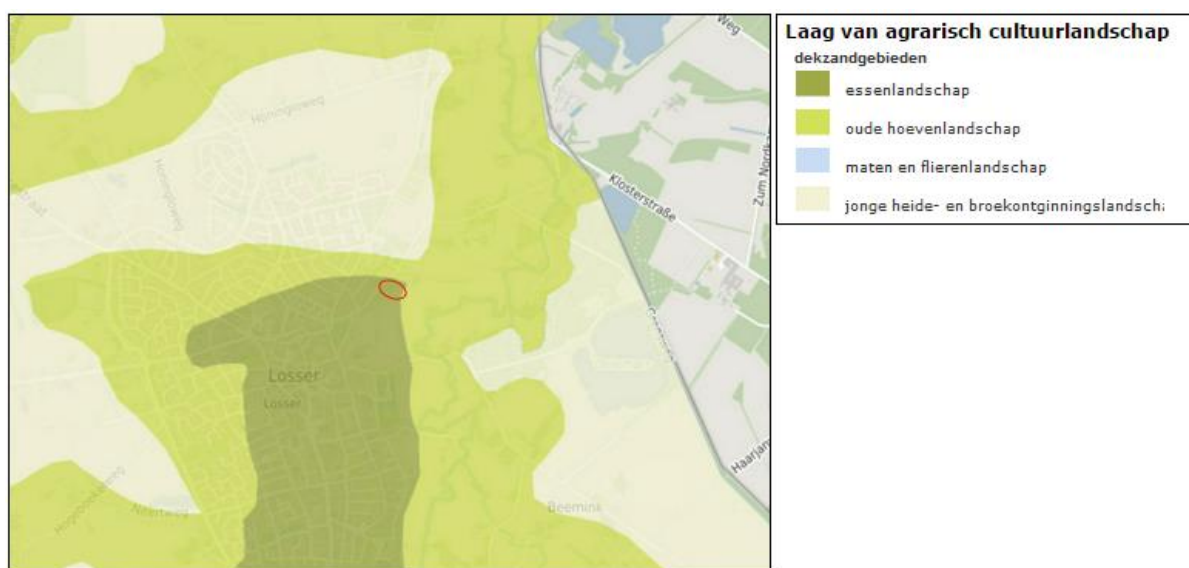

Figuur 4.4 Laag van het agrarisch cultuurlandschap (Bron: Provincie Overijssel)

"Essenlandschap"

Het essenlandschap is geordend vanuit de erven en de essen en de eeuwenoude akkercomplexen die op de hogere dekzandkoppen en flanken van stuwwallen werden aangelegd. Eeuwenlange bemesting (met heideplaggen en stalmest) heeft geleid tot een karakteristiek reliëf met soms hoge steilranden. De ambitie is het behouden van de es als ruimtelijke eenheid en het versterken van de contrasten tussen de verschillende landschapsonderdelen: grote open maat van de essen, het mozaïek van de flank van de es, de open beekdalen en vroegere heidevelden. Als ontwikkelingen plaats vinden in het essenlandschap, dan krijgen deze in de flanken een plaats, met respect voor en bijdragend aan de aanwezige bebouwingsstructuren (lint, erf) en versterking van het landschappelijk raamwerk.

Toetsing van het initiatief aan de "Laag van het agrarisch cultuurlandschap"

De landschapsmaatregelen zijn gericht op behoud en de ontwikkeling van de dragende groenstructuren en het verbeteren van de kleinschaligheid, door het verwijderen van de voormalige agrarisch bebouwing en de aanplant van erfbeplanting rondom de bebouwing. Voor een nadere toelichting op de landschappelijke inpassingen wordt verwezen naar paragraaf 3.2. De ontwikkeling is in overeenstemming met de gebiedskenmerken van de 'Laag van het agrarisch cultuurlandschap'.

3. De 'Stedelijke laag'

In de stedelijke laag ontstaat de koppeling van de sociale en fysieke dynamiek van de stedelijke functies aan het verbindende netwerk van wegen, paden, spoorwegen en kanalen. Elke stad of dorp bezit zijn eigen karakteristieke ruimtelijke, sociale en functionele opbouw en kwaliteiten. De locatie is op de gebiedskenmerkenkaart de 'Stedelijke laag' aangeduid met het gebiedstype 'Woonwijk 1955 - nu'. In figuur 4.5 is dat weergegeven.



Figuur 4.5 Uitsnede 'De Stedelijke laag' (Bron: Provincie Overijssel)

"Woonwijken 1955 – nu"

De woonwijken van 1955 tot nu zijn planmatig opgezette uitbreidingswijken op basis van een collectief idee en grotere bouwstromen. De functies (wonen, werken, voorzieningencentra) zijn uiteengelegd en de wijken zijn opgedeeld in buurten met een homogeen bebouwingskarakter: buurten met eengezinswoningen, flatwijken, villawijken, wijk(winkel)centra. Er is sprake van een tijdsgebonden verkavelingsstructuur op basis van verschillende ordeningsprincipes. Er is aandacht voor de aansluiting op de binnenstad en het hoofdwegenetwerk, maar vaak minder op fietsaansluitingen naar het buitengebied. Lokaal zijn kleine eenheden die afwijken van het systeem, zoals 'goudkustjes' aan de rand van de wijk. Steeds is sprake van een afgeronde eenheid met duidelijke in- en uitgangen.

Toetsing van het initiatief aan de 'Stedelijke laag'

Het plangebied bestaat uit een overgang van het stedelijke gebied naar het buitengebied. De nieuwe woning wordt teruggebouwd ter plaatse van de te slopen bebouwing.

Daarom wordt geconcludeerd dat de ontwikkeling in overeenstemming is met de gebiedskenmerken van de 'Stedelijke laag'.

4. De 'Laag van de beleving'

Met de natuurlijke laag, de laag van het agrarische cultuurlandschap en de stedelijke laag is het spectrum van de ruimtelijke kwaliteit nog niet compleet. De laag van de beleving is het domein van de beleving, de betekenis en identiteit. Het voegt kenmerken toe als landgoederen, recreatieparken, recreatieve routes maar benut ook vooral de kwaliteit van de andere drie lagen. Het maakt ze beleefbaar en tot een beleving. Het belevingsaspect wordt een steeds belangrijker pijler onder het ruimtelijk kwaliteitsbeleid.

De ambitie is gericht op sterke ruimtelijke identiteiten als motor voor gebiedsontwikkeling. Het gaat er om beleving, betekenis en kwaliteit van de omgeving te versterken en de beleefbaarheid en toegankelijkheid van het landschap te vergroten. De locatie is op de gebiedskenmerkenkaart de 'laag van de beleving' aangeduid met 'stads- dorpsfronten'.



Figuur 4.6 Uitsnede Laag van de beleving (Bron: Provincie Overijssel)

“Stads- en dorpsfronten”

De kwaliteit van het stads- of dorpsfront (veelal aan het water) is dat een deel van het stedelijk of dorps areaal direct aan het landschap grenst. Vanuit het landschap of vanaf het water is er een vrij zicht op de duidelijk gedefinieerde rand van het stedelijk gebied met een herkenbare kwaliteit. Vanuit de stad of het dorp is er vanaf een weg, kade of boulevard direct contact met het landschap. Monumentale gebouwen en nieuwbouw met allure en bijzondere architectuur bepalen voor een groot deel het herkenbare beeld.

Toetsing van het initiatief aan het de ‘Laag van de beleving’

Gelet op de matige staat van onderhoud van de voormalige agrarische bebouwing zonder vervolgfunctie, is het wenselijk de landschapontsierende bebouwing te slopen. Ter compensatie wordt een woning met hoge architectonische kwaliteit gebouwd. Daarom wordt geconcludeerd dat de ontwikkeling in overeenstemming is met de gebiedskenmerken van de ‘Laag van de beleving’.

4.2.5 Conclusie toetsing aan het provinciaal beleid

Geconcludeerd wordt dat het initiatief in overeenstemming is met de uitgangspunten uit het provinciaal beleid zoals genoemd in de Omgevingsvisie Overijssel, die is verankerd in de Omgevingsverordening Overijssel.

4.3 Gemeentelijk beleid

4.3.1 Kadernota Buitengebied Losser

4.3.1.1 Algemeen

De gemeente Losser heeft in het kader van bestemmingsplan Buitengebied op 15 december 2009 de Kadernota Buitengebied Losser vastgesteld. De kadernota geeft, vanuit een analyse van het verleden en een beschrijving van het heden, een doorkijk naar de toekomst. De kadernota geeft een antwoord op de vraag welke kant het opgaat met de landbouwsector, de recreatiesector, het wonen, de natuur en de bedrijvigheid. De Kadernota bevat, kort samengevat, het beleid voor het buitengebied. De hoofddoelstelling voor het buitengebied van de gemeente Losser is: ‘Het streven naar (economische) vitaliteit en leefbaarheid, waarbij in

geval van nieuwe functies en ontwikkelingen de kernkwaliteiten van het landelijke gebied ten minste worden behouden en waar mogelijk worden versterkt'.

Alle voor de beoordeling van het voorliggende plan relevante beleidsthema's zijn in de kadernota opgenomen, te weten:

- Visie op de landbouw;
- Visie op natuur;
- Visie op landschap;
- Visie op wonen.

4.3.1.2 Visie op de landbouw

De gemeente Losser zet zich blijvend in voor een duurzaam en vitaal landelijk gebied. Dit betekent concreet dat de gemeente voorwaarden zal scheppen voor een duurzame, concurrerende landbouw. Maatregelen die leiden tot een optimalisatie van de productieomstandigheden, zoals het verbeteren van de verkaveling, de waterhuishouding en de ontsluiting, kunnen op een positieve benadering van de gemeente rekenen. In de extensiveringsgebieden, die in sommige gevallen zijn aangemerkt als Natura 2000-gebied, zijn belemmeringen voor grondgebonden agrarische bedrijven aanwezig. Ten aanzien van intensieve veehouderijen streeft de gemeente in extensiveringsgebieden naar beëindiging van de intensieve tak.

4.3.1.3 Visie op natuur

Wat betreft natuur speelt het behoud van bestaande en de aanleg van nieuwe natuur met name een belangrijke rol in de extensiveringsgebieden. Grote delen van het Dinkeldal, het stuwwallencomplex en het Lutterzand vallen bijvoorbeeld binnen het extensiveringsgebied. Mede gelet op de externe werking die van deze gebieden uitgaat, is voorzichtigheid en terughoudendheid geboden met betrekking tot nieuwe functies rond deze natuurgebieden.

4.3.1.4 Visie op landschap

De belangrijkste doelstelling met betrekking tot de landschap is het behoud en de ontwikkeling van de landschappelijke waarden. Aan de gemeente de vraag dit nader te concretiseren. Dit wordt op verschillende manieren gerealiseerd, waarbij afstemming wordt gezocht op het bestaande landschap. Elk landschapstype in het buitengebied van Losser heeft immers eigen kenmerken en de realisatie van nieuwe landschapselementen dient hierop te worden aangepast.

4.3.1.5 Visie op wonen

Wonen (behalve bedrijfswoningen behorend bij het agrarische bedrijf) en niet-agrarische bedrijvigheid zijn nieuwe functies in het landelijk gebied die in opkomst zijn. Deze beide functies worden beschouwd als ondergeschikte functies. Nieuwvestiging van deze functies op nieuwe locaties is in principe dan ook niet mogelijk. Wel zijn er mogelijkheden tot vestiging op vrijkomende locaties (Rood voor Rood) of ter opvulling van open plekken in linten waarbij als voorwaarde wordt gesteld dat de ruimtelijke kwaliteit ter plaatse verbetert. Hierbij kan met name worden gedacht aan zogenaamde 'werklandschappen', gebieden en/of plekken waar economische impulsen kunnen bijdragen aan het (opnieuw) bereiken van een eigen identiteit.

4.3.1.6 Toetsing van het initiatief aan de Kadernota Buitengebied Losser

Nieuwe woningen in het buitengebied zijn in principe niet toegestaan. Echter zijn er uitzonderingen voor vrijkomende locaties, zoals deze ontwikkeling in het kader van Rood-voor-Rood. De ontwikkeling voorziet in de sloop van landschapontsierende bebouwing en tevens in de landschappelijke inpassing van de locatie. Agrarische bedrijven worden niet onevenredig belemmerd door deze ontwikkeling. De ruimtelijke kwaliteit ter plaatse verbetert hiermee aanzienlijk. Daarmee is het initiatief in overeenstemming met de visie/uitgangspunten uit de Kadernota Buitengebied Losser.

4.3.2 Bestemmingsplan 'Buitengebied Veegplan 2015'

4.3.2.1 Algemeen

Het bestemmingsplan 'Buitengebied Veegplan 2015' van de gemeente Losser is op 10 november 2015 vastgesteld door de gemeenteraad. Dit veegplan betreft de tweede partiële herziening van het bestemmingsplan 'Buitengebied' dat de gemeenteraad van Losser op 19 maart 2013 heeft vastgesteld. Met betrekking tot de wijzigingsbevoegdheden zoals opgenomen in artikel 5.8.3 zijn er geen wijzigen ten opzichte van het bestemmingsplan 'Buitengebied'.

4.3.2.2 Wijzigingsregels

Gewenste ontwikkelingen kunnen, naast hetgeen bij recht is toegestaan, gerealiseerd worden middels afwijkingen en wijzigingsbevoegdheden. Zoals reeds aangegeven worden in het kader van voorliggende ontwikkeling de wijzigingsbevoegdheid zoals opgenomen in artikel 5.8.3 van het bestemmingsplan. Hierna worden de voorwaarden voor deze wijzigingsbevoegdheid beschreven en vervolgens getoetst aan voorgenomen ontwikkeling.

Art.5.8.3 Rood-voor-rood regeling

Burgemeester en wethouders kunnen het plan wijzigen in die zin dat de bestemming na beëindiging van het agrarisch bedrijf wordt gewijzigd in de bestemming 'Wonen' of 'Wonen - Voormalig boerderij', waarbij één of meerdere extra woningen worden gerealiseerd, mits:

- a. na toepassing van deze wijzigingsbevoegdheid de regels van respectievelijk artikel 31 of artikel 33 van overeenkomstige toepassing zijn;
- b. alleen van deze bevoegdheid gebruik wordt gemaakt in geval van reeds gestopte dan wel stoppende agrarische bedrijven en uitgaande van voor 1 januari 2004 legaal opgerichte bebouwing en voor zover de gronden niet zijn gelegen in een landbouwontwikkelingsgebied op grond van de Reconstructiewet;
- c. voor de bouw van één extra woning minimaal 850 m² aan bedrijfsgebouwen moet worden gesloopt;
- d. voor de bouw van meerdere extra woningen, of één woning met een inhoud van 1.500 m³, een veelvoud van 850 m² aan bedrijfsgebouwen wordt gesloopt, mits noodzakelijk voor de financiële uitvoerbaarheid;
- e. het gehele complex met voormalige agrarische gebouwen wordt gesloopt, met uitzondering van de bedrijfswoning of karakteristieke agrarische bebouwing en gebouwen die worden hergebruikt in het kader van vrijkomende agrarische bedrijfsgebouwen;
- f. de ruimtelijke kwaliteit ter plekke wordt verbeterd, wat blijkt uit een aanzienlijke reductie van het bouwoppervlak en volume en uit een goede landschappelijke en architectonische inpassing;
- g. voorts wordt voldaan aan de voorwaarden zoals vervat in ter zake vastgestelde beleidsnotities voor bewoning en verbouw van voormalige inpandige bedrijfsgebouwen;
- h. de voorkeursgrenswaarde uit de Wet geluidhinder in acht wordt genomen;
- i. per locatie slechts eenmaal toepassing wordt gegeven aan deze wijzigingsmogelijkheid.

4.3.2.3 Toetsing van het initiatief aan het bestemmingsplan 'Buitengebied Veegplan 2015'

De voorwaarden van de wijzigingsbevoegdheid zoals opgenomen in artikel 5.8.3 worden hieronder getoetst aan voorliggende ontwikkeling.

- a. De regels van de bestemming 'Wonen' (art. 31) zijn onverkort van toepassing. Uitsluitend daar waar noodzakelijk om het planvoornemen mogelijk te maken, zijn bepalingen toegevoegd, verwijderd danwel gewijzigd.
- b. De bedrijfsactiviteiten zijn een aantal jaren geleden beëindigd. Op basis van de Reconstructiewet is het plangebied gelegen in verwevingsgebied. In deze gebieden worden veel functies naast elkaar en in combinatie met elkaar mogelijk gemaakt en gehandhaafd. Het plangebied is niet gelegen in een landbouwontwikkelingsgebied.
- c. Voor de sloop van minimaal 850 m² aan bedrijfsgebouwen kan een woning in de plaats komen.
- d. De (financiële) verantwoording voor de bouw van een compensatiewoning en een vervangende woning is opgenomen in Rood voor Rood-projectplan.

- e. In dit geval wordt het volledige complex van agrarische bedrijfsgebouwen gesloopt, met uitzondering van de bedrijfswoning.
- f. De ruimtelijke kwaliteit ter plaatse van het plangebied zal aanzienlijk worden verbeterd door voorgenomen ontwikkeling. Dit door de sloop van de landschapsontsierende gebouwen en het landschappelijk inpassen van het plangebied.
- g. Deze ontwikkeling voorziet in nieuwbouw van een compensatiewoning en behoud van de bedrijfswoning, waarbij geen sprake is van bewoning van voormalige bedrijfsbebouwing.
- h. De voorgenomen ontwikkeling voldoet aan de voorkeursgrenswaarde uit de Wet geluidhinder, in paragraaf 5.1 wordt dit verder uitgewerkt.
- i. Met deze wijzigingsbevoegdheid wordt eenmalig gebruikt gemaakt van de Rood voor Rood regeling.

Geconcludeerd wordt dat de in dit plan voorgenomen ontwikkeling voldoet aan de wijzigingsregels zoals opgenomen in artikel 5.8.3 van het bestemmingsplan "Buitengebied Veegplan 2015".

4.3.3 Conclusie toetsing aan het gemeentelijk beleid

Geconcludeerd wordt dat het initiatief in overeenstemming is met de uitgangspunten uit het hiervoor beschreven gemeentelijk beleid.

HOOFDSTUK 5 MILIEU- EN OMGEVINGSASPECTEN

Op grond van artikel 3.1.6 van het Besluit ruimtelijke ordening moet in de toelichting op het bestemmingsplan/wijzigingsplan een beschrijving worden opgenomen van de wijze waarop de milieukwaliteitseisen bij het plan zijn betrokken. Daarbij moet rekening gehouden worden met de geldende wet- en regelgeving en met de vastgestelde (boven)gemeentelijke beleidskaders. Bovendien is een bestemmingsplan/wijzigingsplan vaak een belangrijk middel voor afstemming tussen de milieuaspecten en ruimtelijke ordening.

In dit hoofdstuk worden de resultaten van het onderzoek naar de milieukundige uitvoerbaarheid beschreven. Het betreft de thema's geluid, bodem, luchtkwaliteit, externe veiligheid, milieuzonering, geur, ecologie, archeologie & cultuurhistorie en het Besluit milieueffectrapportage.

5.1 Geluid (Wet geluidhinder)

5.1.1 Wettelijk kader

De Wet geluidhinder (Wgh) bevat geluidnormen en richtlijnen over de toelaatbaarheid van geluidniveaus als gevolg van rail- en wegverkeerslawaai en industriellawaai. De Wgh geeft aan dat een akoestisch onderzoek moet worden uitgevoerd bij het voorbereiden van de vaststelling van een bestemmingsplan/wijzigingsplan of het nemen van een omgevingsvergunning indien het plan een geluidgevoelig object mogelijk maakt binnen een geluidszone van een bestaande geluidsbron of indien het plan een nieuwe geluidsbron mogelijk maakt. Het akoestisch onderzoek moet uitwijzen of de wettelijke voorkeursgrenswaarde bij geluidgevoelige objecten wordt overschreden en zo ja, welke maatregelen nodig zijn om aan de voorkeursgrenswaarde te voldoen.

5.1.2 Beoordeling

Het plan voorziet in de realisatie van één geluidgevoelig object, namelijk de woning.

5.1.2.1 Industrielawaai

In de omgeving van het plangebied is geen gezoneerd bedrijventerrein, zoals bedoeld in de Wet geluidhinder, aanwezig. Het aspect industriellawaai is niet van toepassing. Wat betreft de invloed van individuele bedrijven op de woningen wordt verwezen naar paragraaf 5.5 (milieuzonering).

5.1.2.2 Railverkeerslawaai

Railverkeerslawaai wordt in dit geval buiten beschouwing gelaten omdat de dichtstbijzijnde spoorlijn op zeer ruime afstand van het plangebied is gelegen.

5.1.2.3 Wegverkeerslawaai

In artikel 74 van de Wgh is aangegeven dat wegen aan weerszijden van de weg een wettelijke geluidszone hebben waarvan de grootte afhankelijk is van het aantal rijstroken en van de ligging van het plangebied (binnenstedelijk gebied of buitenstedelijk gebied).

De nieuwe woningen liggen in 'buitenstedelijk' gebied binnen de wettelijk vastgestelde geluidszone, als bedoeld in art. 74 van de Wet geluidhinder, van de Gildehauserweg. De voorkeursgrenswaarde voor de geluidbelasting op de gevels van een woning ten gevolge van een weg bedraagt 48 dB.

Gelet op de beperkte verkeersintensiteiten op de Gildehauserweg en de afstand van de nieuwe woning tot aan de weg, kan ervan uit worden gegaan dat de voorkeursgrenswaarde van 48 dB niet wordt overschreden. Hierdoor wordt gesteld dat er sprake is van een goed woon- en leefklimaat ter plaatse van de nieuw te realiseren woningen inzake wegverkeerslawaai.

5.1.3 Conclusie

De Wet geluidhinder vormt geen belemmering voor de uitvoerbaarheid van het plan.

5.2 Bodemkwaliteit

5.2.1 Algemeen

Bij de vaststelling van een bestemmingsplan/wijzigingsplan dient te worden bepaald of de aanwezige bodemkwaliteit past bij het toekomstige gebruik van die bodem en of deze aspecten optimaal op elkaar kunnen worden afgestemd. Om hierin inzicht te krijgen, is in dit geval een bodemonderzoek verricht conform de richtlijnen NEN 5740.

Kruse Milieu BV heeft door middel van een verkennend bodemonderzoek de nieuwbouwlocatie onderzocht. De conclusies voortkomend uit dit bodemonderzoek zijn hierna opgenomen. Het volledige bodemonderzoek is opgenomen als bijlage 2 bij deze toelichting.

5.2.2 Beoordeling

Op basis van het historisch vooronderzoek kan gesteld worden dat de onderzoekslocatie niet asbestverdacht is. Door de veldwerker zijn visueel geen asbestverdachte materialen waargenomen. De onderzoekslocatie kan worden beschouwd als niet asbestverdacht.

Op basis van de resultaten van de chemische analyses wordt het volgende geconcludeerd:

- Het mengmonster van de bovengrond BG is niet verontreinigd;
- Het mengmonster van de ondergrond OG is niet verontreinigd;
- Het grondwater is zeer licht verontreinigd met barium en kwik.

De hypothese “onverdachte locatie” dient te worden verworpen, aangezien er enkele (zeer) lichte verontreinigingen zijn aangetoond.

Uit milieukundig oogpunt is er naar onze mening geen bezwaar tegen de voorgenomen nieuwbouw, aangezien de vastgestelde (zeer) lichte verontreinigingen geen risico's voor de volksgezondheid opleveren. De bodem wordt geschikt geacht voor het huidige en toekomstige gebruik (wonen met tuin).

5.2.3 Conclusie

Geconcludeerd wordt dat het aspect bodem geen belemmering vormt voor het plan.

5.3 Luchtkwaliteit

5.3.1 Beoordelingskader

Om een goede luchtkwaliteit in Europa te garanderen heeft de Europese unie een viertal kaderrichtlijnen opgesteld. De hiervan afgeleide Nederlandse wetgeving is vastgelegd in hoofdstuk 5, titel 2 van de Wet milieubeheer. Deze wetgeving staat ook bekend als de Wet luchtkwaliteit.

In de Wet luchtkwaliteit staan ondermeer de grenswaarden voor de verschillende luchtverontreinigende stoffen. Onderdeel van de Wet luchtkwaliteit zijn de volgende Besluiten en Regelingen:

- Besluit en de Regeling niet in betekenende mate bijdragen (luchtkwaliteitseisen);
- Besluit gevoelige bestemmingen (luchtkwaliteitseisen);

5.3.1.1 Besluit en de Regeling niet in betekenende mate bijdragen

Het Besluit niet in betekenende mate bijdragen (NIBM) staat bouwprojecten toe wanneer de bijdrage aan de luchtkwaliteit van het desbetreffende project niet in betekenende mate is. Het begrip "niet in betekenende mate" is gedefinieerd als 3% van de grenswaarden uit de Wet milieubeheer. Het gaat hierbij uitsluitend om stikstofdioxide (NO₂) en fijn stof (PM₁₀). Toetsing aan andere luchtverontreinigende stoffen uit de Wet luchtkwaliteit vindt niet plaats.

In de Regeling NIBM is een lijst met categorieën van gevallen (inrichtingen, kantoor- en woningbouwlocaties) opgenomen die niet in betekenende mate bijdragen aan de luchtverontreiniging. Enkele voorbeelden zijn:

- woningen: 1.500 met een enkele ontsluitingsweg;
- woningen: 3.000 met twee ontsluitingswegen;
- kantoren: 100.000 m² bruto vloeroppervlak met een enkele ontsluitingsweg.

Als een ruimtelijke ontwikkeling niet genoemd staat in de Regeling NIBM kan deze nog steeds niet in betekenende mate bijdragen. De bijdrage aan NO₂ en PM₁₀ moet dan minder zijn dan 3% van de grenswaarden.

5.3.1.2 Besluit gevoelige bestemmingen

Dit besluit is opgesteld om mensen die extra gevoelig zijn voor een matige luchtkwaliteit aanvullend te beschermen. Deze 'gevoelige bestemmingen' zijn scholen, kinderdagverblijven en verzorgings-, verpleeg- en bejaardentehuizen. Woningen en ziekenhuizen/ klinieken zijn geen gevoelige bestemmingen.

De grootste bron van luchtverontreiniging in Nederland is het wegverkeer. Het Besluit legt aan weerszijden van rijkswegen en provinciale wegen zones vast. Bij rijkswegen is deze zone 300 meter, bij provinciale wegen 50 meter. Bij realisatie van 'gevoelige bestemmingen' binnen deze zones is toetsing aan de grenswaarden die genoemd zijn in de Wet luchtkwaliteit nodig.

5.3.2 Beoordeling

Het plan betreft het toevoegen van één woning binnen het plangebied en het wijzigen van het agrarisch bouwvlak naar een woonbestemming waardoor in de toekomst geen agrarische bedrijfsactiviteiten meer zijn toegestaan. In paragraaf 5.3.1.1 zijn voorbeelden van de lijst met categorieën van gevallen opgenomen, die niet in betekenende mate bijdragen aan de luchtverontreiniging. Gelet op de aard en omvang van dit project in vergelijking met de voorgenoemde categorieën, kan worden aangenomen dat voorliggend project 'niet in betekenende mate bijdraagt' aan de luchtverontreiniging.

Tevens wordt opgemerkt dat de functie niet wordt aangemerkt als een gevoelige bestemming in het kader van het Besluit gevoelige bestemmingen.

5.3.3 Conclusie

Het aspect luchtkwaliteit vormt geen belemmering voor de uitvoerbaarheid van dit plan.

5.4 Externe veiligheid

5.4.1 Algemeen

Externe veiligheid is een beleidsveld dat is gericht op het beheersen van risico's die ontstaan voor de omgeving bij de productie, de opslag, de verlading, het gebruik en het transport van gevaarlijke stoffen. Bij nieuwe ruimtelijke ontwikkelingen moet worden voldaan aan strikte risicogrenzen. Een en ander brengt met zich mee dat nieuwe ruimtelijke ontwikkelingen moeten worden getoetst aan wet- en regelgeving op het gebied van externe veiligheid. Concreet gaat het om risicovolle bedrijven, vervoer gevaarlijke stoffen per weg, spoor en water en transport gevaarlijke stoffen via buisleidingen. Op de diverse aspecten van externe veiligheid is afzonderlijke wetgeving van toepassing. Voor risicovolle bedrijven gelden onder meer:

- het Besluit externe veiligheid inrichtingen (Bevi);
- de Regeling externe veiligheid (Revi);
- het Registratiebesluit externe veiligheid;
- het Besluit risico's zware ongevallen 2015 (Brzo 2015);
- het Vuurwerkbesluit.

Voor vervoer van gevaarlijke stoffen geldt de 'Wet Basisnet vervoer gevaarlijke stoffen' (Wet Basisnet). Dat vervoer gaat over water, spoor, wegen of door de lucht. De regels van het Basisnet voor ruimtelijke ordening zijn vastgelegd in:

- het Besluit externe veiligheid transportroutes (Bevt);
- de Regeling basisnet;
- de (aanpassing) Regeling Bouwbesluit (veiligheidszone en plasbrandaandachtsgebied).

De regelgeving omtrent het vervoer van gevaarlijke stoffen via buisleiding is vastgelegd in het Besluit externe veiligheid buisleidingen (Bevb).

Het doel van wetgeving op het gebied van externe veiligheid is het tot een minimum beperken van risico's waaraan burgers in hun leefomgeving worden blootgesteld vanwege risicovolle inrichtingen en activiteiten. Het is noodzakelijk inzicht te hebben in de kwetsbare en beperkt kwetsbare objecten en het plaatsgebonden en het groepsrisico.

5.4.2 Situatie in en bij het plangebied

Aan hand van de Risicokaart is een inventarisatie verricht van risicobronnen in en rond het plangebied. Op de Risicokaart staan meerdere soorten risico's, zoals ongevallen met brandbare, explosieve en giftige stoffen, grote branden of verstoring van de openbare orde. In totaal worden op de Risicokaart dertien soorten rampen weergegeven. In figuur 5.1 is een uitsnede van de Risicokaart met betrekking tot het plangebied en omgeving weergegeven.

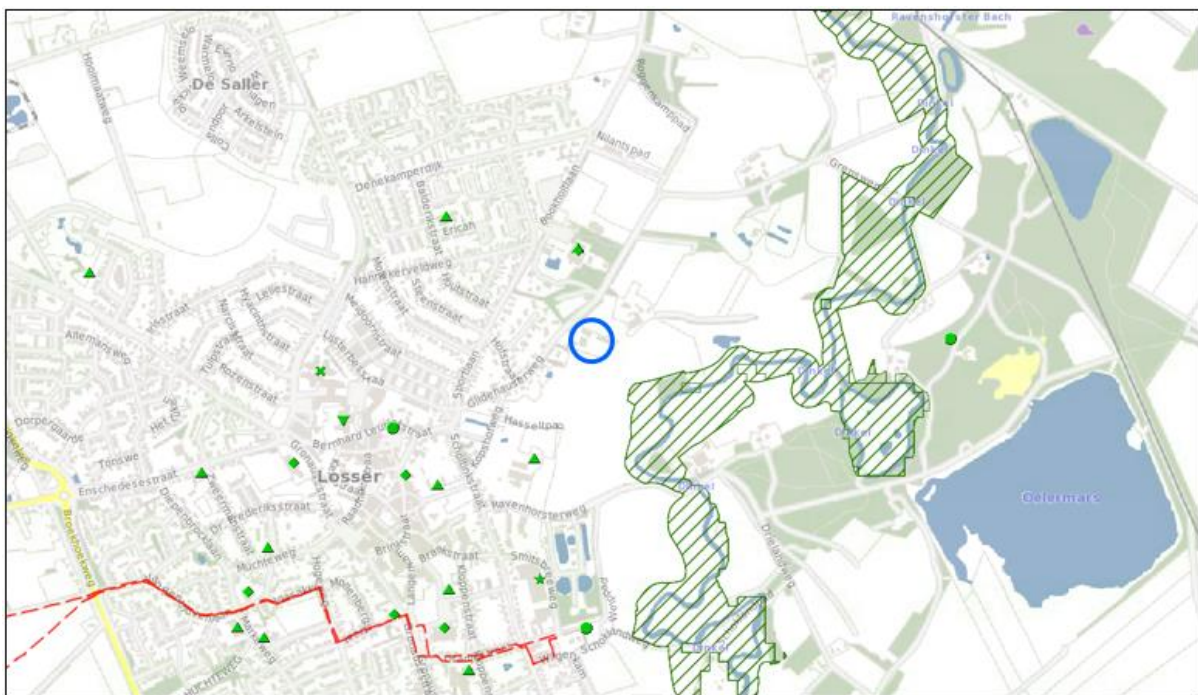

Figuur 5.1 Uitsnede Risicokaart (Bron: Provincie Overijssel)

Uit de inventarisatie blijkt dat het plangebied:

- zich niet bevindt binnen de risicocontour van Bevi- en Brzo-inrichtingen danwel inrichtingen die vallen onder het Vuurwerkbesluit (plaatsgebonden risico);
- zich niet bevindt binnen een gebied waarbinnen een verantwoording van het groepsrisico nodig is;

- niet is gelegen binnen de veiligheidsafstanden van het vervoer gevaarlijke stoffen;
- niet is gelegen binnen de veiligheidsafstanden van buisleidingen voor het vervoer van gevaarlijke stoffen.

5.4.3 Conclusie

Een en ander brengt met zich mee dat de ontwikkeling in overeenstemming is met wet- en regelgeving ter zake van externe veiligheid.

5.5 Milieuzonering

5.5.1 Algemeen

Zowel de ruimtelijke ordening als het milieubeleid stellen zich ten doel een goede kwaliteit van het leefmilieu te handhaven en te bevorderen. Dit gebeurt onder andere door milieuzonering. Onder milieuzonering verstaan we het aanbrengen van een voldoende ruimtelijke scheiding tussen milieubelastende bedrijven of inrichtingen enerzijds en milieugevoelige functies als wonen en recreëren anderzijds. De ruimtelijke scheiding bestaat doorgaans uit het aanhouden van een bepaalde afstand tussen milieubelastende en milieugevoelige functies. Die onderlinge afstand moet groter zijn naarmate de milieubelastende functie het milieu sterker belast. Milieuzonering heeft twee doelen:

- het voorkomen of zoveel mogelijk beperken van hinder en gevaar bij woningen en andere gevoelige functies;
- het bieden van voldoende zekerheid aan bedrijven dat zij hun activiteiten duurzaam onder aanvaardbare voorwaarden kunnen uitoefenen.

Voor het bepalen van de aan te houden afstanden wordt de VNG-uitgave “Bedrijven en Milieuzonering” uit 2009 gehanteerd. Deze uitgave bevat een lijst, waarin voor een hele reeks van milieubelastende activiteiten (naar SBI-code gerangschikt) richtafstanden zijn gegeven ten opzichte van milieugevoelige functies. De lijst geeft richtafstanden voor de ruimtelijk relevante milieuaspecten geur, stof, geluid en gevaar. De grootste van de vier richtafstanden is bepalend voor de indeling van een milieubelastende activiteit in een milieucategorie en daarmee ook voor de uiteindelijke richtafstand. De richtafstandenlijst gaat uit van gemiddeld moderne bedrijven. Indien bekend is welke activiteiten concreet zullen worden uitgeoefend, kan gemotiveerd worden uitgegaan van de daadwerkelijk te verwachten milieubelasting, in plaats van de richtafstanden. De afstanden worden gemeten tussen enerzijds de grens van de bestemming die de milieubelastende functie(s) toelaat en anderzijds de uiterste situering van de gevel van een milieugevoelige functie die op grond van het bestemmingsplan/wijzigingsplan mogelijk is. Hoewel deze richtafstanden indicatief zijn, volgt uit jurisprudentie dat deze afstanden als harde eis gezien worden door de Raad van State bij de beoordeling of woningen op een passende afstand van bedrijven worden gesitueerd.

5.5.2 Gebiedstypen

Volgens de VNG-uitgave “Bedrijven en Milieuzonering” dient eerst te worden beoordeeld of in de omgeving sprake is van een ‘rustige woonwijk’ of een ‘gemengd gebied’.

Een rustige woonwijk is een woonwijk die is ingericht volgens het principe van functiescheiding. Overige functies komen vrijwel niet voor. Langs de randen is weinig verstoring van verkeer. In de VNG-uitgave wordt het buitengebied gerekend tot een met het omgevingstype ‘rustige woonwijk’ vergelijkbaar omgevingstype.

Een gemengd gebied is een gebied met een matige tot sterke functiemenging. Direct naast woningen komen andere functies voor zoals winkels, horeca en kleine bedrijven. Ook lintbebouwing in het buitengebied met overwegend agrarische en andere bedrijvigheid kan als gemengd gebied worden beschouwd. Gebieden die direct langs de hoofdinfrastructuur liggen, behoren eveneens tot het omgevingstype gemengd gebied. Hier kan de verhoogde milieubelasting voor geluid de toepassing van kleinere richtafstanden rechtvaardigen. Geluid is voor de te hanteren afstand van milieubelastende activiteiten veelal bepalend.

Het plangebied is gelegen in een omgeving waar meerdere functies in de nabijheid aanwezig zijn, zoals een manege, sportcomplex, openluchtmuseum en –theater, zwembad en een gemeentewerf. Derhalve wordt in dit geval uitgegaan van het omgevingstype “gemengd gebied”.

Milieucategorie	Richtafstanden tot omgevingstype rustige woonwijk	Richtafstanden tot omgevingstype gemengd gebied
1	10 m	0 m
2	30 m	10 m
3.1	50 m	30 m
3.2	100 m	50 m
4.1	200 m	100 m
4.2	300 m	200 m
5.1	500 m	300 m
5.2	700 m	500 m
5.3	1.000 m	700 m
6	1.500 m	1.000 m

5.5.3 Situatie plangebied

5.5.3.1 Algemeen

Aan de hand van vorenstaande regeling is onderzoek verricht naar de feitelijke situatie. De VNG uitgave “Bedrijven en Milieuzonering” geeft een eerste inzicht in de milieuhinder van inrichtingen.

Zoals reeds hiervoor genoemd, wordt bij het realiseren van nieuwe bestemmingen gekeken naar de omgeving waarin de nieuwe bestemmingen gerealiseerd worden. Hierbij spelen twee vragen en rol:

1. past de nieuwe functie in de omgeving? (externe werking);
2. laat de omgeving de nieuwe functie toe? (interne werking).

5.5.3.2 Externe werking

Hierbij gaat het met name om de vraag of de voorgenomen ruimtelijke ontwikkeling leidt tot een situatie die, vanuit hinder of gevaar bezien, in strijd is te achten met een goede ruimtelijke ontwikkeling. Daarvan is sprake als het woon- en leefklimaat van omwonenden in ernstige mate wordt aangetast of de realisatie van het plan leidt tot hinder of belemmeringen voor de bedrijven in de omgeving.

In dit geval wordt een woning gerealiseerd en blijft de bestaande woning behouden. De functie ‘wonen’ betreft geen milieubelastende activiteit voor de omgeving. Van enige vorm van aantasting van het woon- en leefklimaat van omwonenden is dan ook geenszins sprake.

5.5.3.3 Interne werking

Hierbij gaat het om de vraag of nieuwe functies binnen het plangebied hinder ondervinden van bestaande functies in de omgeving.

Nabij het plangebied is een manege, sportcomplex, openluchtmuseum en –theater, zwembad en een gemeentewerf aanwezig. Hierna is per functie de milieucategorie, de richtafstand op basis van ‘gemengd gebied’ en de daadwerkelijke afstand weergegeven.

Functie	Categorie	Richtafstanden	Daadwerkelijke afstand
Manege	3.1	30 m ²	47 m
Sportcomplex	3.1	30 m	46 m
Museum	1	0 m	107 m
Theater	2	10 m	160 m
Zwembad (overdekt)	3.1	30 m	130 m
Gemeentewerf	3.1	30 m	200 m

Gezien de afstanden van de woningen tot omliggende milieubelastende functies mag er van worden uitgegaan dat ter plaatse van de woningen sprake zal zijn van een goed woon- en leefklimaat en de omliggende milieubelastende functies niet onevenredig in hun bedrijfsvoering beperkt.

5.5.4 Conclusie milieuzonering

Het aspect milieuzonering vormt geen belemmering voor de uitvoerbaarheid van dit plan.

5.6 Geur

5.6.1 Wet geurhinder en veehouderij & Activiteitenbesluit

De Wet geurhinder en veehouderij (Wgv) vormt het toetsingskader voor vergunningsplichtige veehouderijen, als het gaat om geurhinder. Voor meldingsplichtige veehouderijbedrijven is het beoordelingskader voor geurhinder opgenomen in het Activiteitenbesluit.

De Wgv stelt één landsdekkend beoordelingskader met een indeling in twee categorieën. Voor diercategorieën waarvan de geuremissie per dier is vastgesteld, wordt deze waarde uitgedrukt in een ten hoogste toegestane geurbelasting op een geurgevoelig object. Voor de andere diercategorieën is die waarde een wettelijke vastgestelde afstand die ten minste moet worden aangehouden.

Voor diercategorieën waarvoor in de Wgv een geuremissie per dier is vastgesteld geldt dat, binnen een concentratiegebied, de geurbelasting op geurgevoelige objecten binnen de bebouwde kom niet meer dan 3 odeur units per kubieke meter lucht mag bedragen. Voor geurgevoelige objecten buiten de bebouwde kom mag deze niet meer bedragen dan 14 odeur units per kubieke meter lucht.

Op grond van de Wet geurhinder en veehouderij (Wgv) dient voor diercategorieën waarvoor per dier geen geuremissie is vastgesteld (bijvoorbeeld melkkoeien en paarden) en een geurgevoelig object de volgende afstanden aangehouden te worden:

- ten minste 100 meter indien het geurgevoelige object binnen de bebouwde kom is gelegen, en
- ten minste 50 meter indien het geurgevoelige object buiten de bebouwde kom is gelegen.

Voor meldingsplichtige veehouderijbedrijven gelden tevens vaste afstandseisen. Deze eisen zijn gebaseerd op en komen overeen met de vaste afstanden zoals opgenomen in de Wgv.

² Bij veehouderijen geldt, op basis van de VNG-uitgave 'Bedrijven en milieuzonering', de grootste richtafstand veelal voor het aspect geur. Bij agrarische bedrijven zijn, in het geval van veehouderijen, echter niet de adviesafstanden maar de wettelijk aan te houden afstanden of de berekenende geuremissiecontouren voor vergunningplichtige veebedrijven bepalend. Hier wordt in paragraaf 5.6 nader op ingegaan. De overige van toepassingen zijnde aspecten, stof, geluid en gevaar worden hierna getoetst.

5.6.2 Situatie plangebied

Met dit plan worden twee nieuwe geurgevoelige objecten toegestaan, namelijk de woningen. In de nabijheid van het plangebied bevindt zich een manege. Hiervoor geldt een vaste afstand van 50 meter³ voor geurgevoelige objecten buiten de bebouwde kom.

De afstand van de nieuwe woning tot het dichtstbijzijnde emissiepunt bedraagt circa 70 meter. Gelet op de afstand voldoende voor een aanvaardbaar woon- en leefklimaat ter plaatse van het plangebied. Gelet op de afstanden worden veehouderijen niet onevenredig in hun bedrijfsvoering belemmerd.

5.6.3 Conclusie

Het aspect geur vormt geen belemmering voor dit plan.

5.7 Ecologie

Bescherming in het kader van de natuur wet- en regelgeving is op te delen in gebieds- en soortenbescherming. Bij gebiedsbescherming heeft men te maken met de Wet natuurbescherming (Wnb) en het Natuurnetwerk Nederland (NNN). Soortenbescherming gaat uit van de bescherming van dier- en plantensoorten. Sinds 1 januari 2017 is het wettelijk kader ten aanzien van gebieds- en soortenbescherming vastgelegd in de Wet natuurbescherming

Natuurbank Overijssel heeft een Quickscan natuurwaardenonderzoek uitgevoerd ter plaatse van het plangebied. De resultaten van het onderzoek worden hierna toegelicht. Voor het volledige onderzoek wordt verwezen naar bijlage 3.

5.7.1 Gebiedsbescherming

5.7.1.1 Natura 2000-gebieden

Natura 2000 is een samenhangend netwerk van natuurgebieden in Europa. Natura 2000 bestaat uit gebieden die zijn aangewezen in het kader van de Europese Vogelrichtlijn (79/409/EEG) en gebieden die zijn aangemeld op grond van de Europese Habitatrichtlijn (92/43/EEG). Nederland heeft aan de hand van een vergunningenstelsel een zorgvuldige afweging gewaarborgd rond projecten die gevolgen kunnen hebben voor Natura 2000-gebieden.

In figuur 5.2 is de ligging van het plangebied ten opzichte van de Natura 2000 weergegeven.

³ De afstand wordt gemeten vanaf de buitenzijde van het geurgevoelig object tot het dichtstbijzijnde emissiepunt. (ex art. 4 Regeling geurhinder en veehouderij)



Figuur 5.2 Ligging van het plangebied ten opzichte van het Natura 2000-gebied (Bron: Ministerie EZ)

Het plangebied is niet gelegen binnen een Natura 2000-gebied. Aan de zuidoost zijde van het plangebied is Natura 2000-gebied “Dinkelland” aanwezig. Gelet op de aard van de ontwikkeling, waarbij het agrarisch bedrijf wordt ‘wegbestemd’ en één woning worden toegevoegd, wordt geconcludeerd dat geen sprake is van een aantasting van de instandhoudingsdoelstellingen van dit Natura 2000-gebied.

5.7.1.2 Natuurnetwerk Nederland

Het Natuurnetwerk Nederland (NNN) (voorheen: Ecologische Hoofdstructuur (EHS)) is de kern van het Nederlandse natuurbeleid. Het NNN is in provinciale structuurvisies uitgewerkt. In of in de directe nabijheid van het NNN geldt het ‘nee, tenzij’- principe. In principe zijn er geen ontwikkelingen toegestaan als zij de wezenlijke kenmerken of waarden van het gebied aantasten.

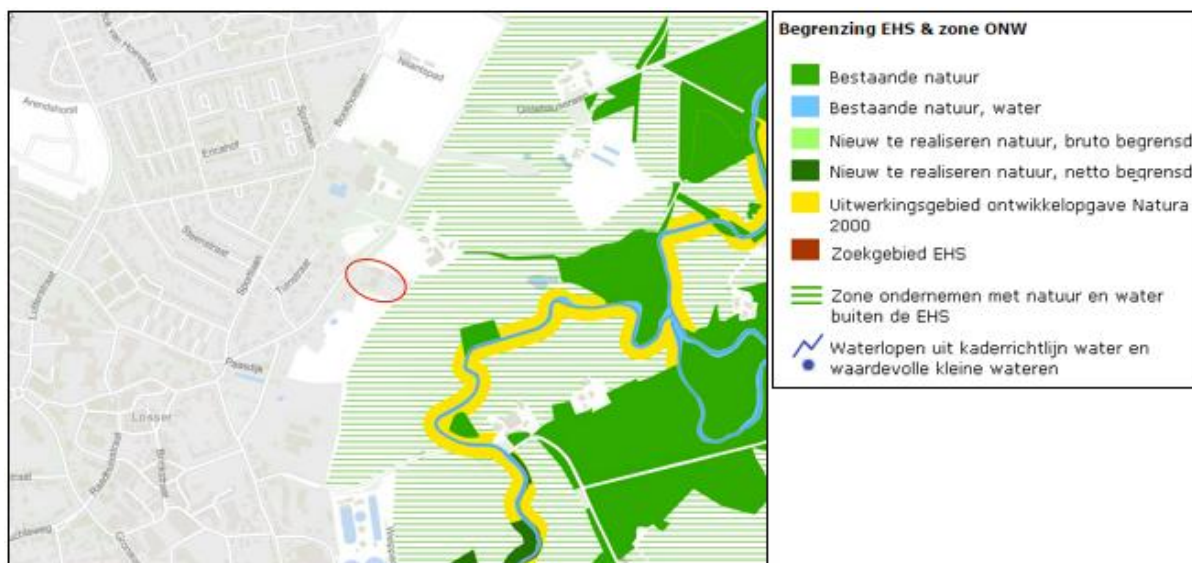

Figuur 5.3 Ligging van het plangebied ten opzichte van het NNN (Bron: Provincie Overijssel)

Het plangebied ligt niet in- of direct naast het NNN. De dichtstbijzijnde concreet begrensde NNN ligt op een afstand van circa 150 meter. Gelet op de ruime afstand en de aard en omvang van het plan, wordt gesteld dat de voorgenomen activiteit geen negatief effect heeft op de kernkwaliteiten en omgevingscondities van het NNN.

5.7.2 Soortenbescherming

Wat betreft de soortbescherming is de Wet natuurbescherming van toepassing. Hierin wordt onder andere de bescherming van dier- en plantensoorten geregeld. Bij ruimtelijke ontwikkelingen dient te worden getoetst of er sprake is van negatieve effecten op de aanwezige natuurwaarden. Als hiervan sprake is, moet er worden bekeken of hier een vrijstelling voor geldt anders moet er een ontheffing worden gevraagd.

Er is in het onderzoeksgebied gekeken naar de aanwezigheid van beschermde planten en dieren en beschermde nesten, holen, vaste rust- en voortplantingslocaties die door de uitvoering van de voorgenomen activiteiten vernield of verstoord worden. Het plangebied behoort vermoedelijk tot het functionele leefgebied van sommige grondgebonden zoogdier-, amfibieën-, vogel-, en vleermuissoorten. Andere beschermde soorten zijn tijdens het veldonderzoek niet vastgesteld en het plangebied wordt als een ongeschikt functioneel leefgebied voor deze soorten beschouwd.

Er nestelen waarschijnlijk ieder voortplantingsseizoen vogels in het plangebied. Van de vogelsoorten die in het plangebied nestelen, zijn uitsluitend de bezette nesten beschermd, niet de oude nesten of de nestplaatsen. Werkzaamheden die leiden tot het verstoren/vernieren van vogelnesten, zoals het slopen van bebouwing, dienen buiten de voortplantingsperiode van vogels uitgevoerd te worden.

Mogelijk benutten sommige grondgebonden zoogdier-, vleermuis- en amfibieënsoorten het plangebied als foerageergebied en bezetten sommige grondgebonden zoogdiersoorten een vaste rust- of voortplantingslocatie in het plangebied. Voor de in het plangebied voorkomende beschermde grondgebonden zoogdiersoorten geldt een vrijstelling van de verbodsbepalingen in het kader van een ruimtelijke ontwikkeling. De functie van het plangebied als foerageergebied voor amfibieën, grondgebonden zoogdieren en vleermuizen wordt door uitvoering van de voorgenomen activiteiten niet aangetast en de activiteiten leiden daarom niet tot wettelijke consequenties.

5.7.3 Conclusie

Er worden geen significant negatieve effecten op het NNN en het Natura 2000-gebied verwacht. Daarnaast is er geen sprake van significant negatieve effecten op de flora en fauna. Wel dient rekening te worden gehouden met (eventueel aanwezige) bezette vogelnesten.

5.8 Archeologie & Cultuurhistorie

5.8.1 Archeologie

5.8.1.1 Algemeen

Op grond van de Erfgoedwet dient er in ruimtelijke plannen rekening gehouden te worden met archeologische waarden. In de Erfgoedwet is bepaald dat gemeenten een archeologische zorgplicht hebben en dat initiatiefnemers van projecten waarbij de bodem wordt verstoord, verplicht zijn rekening te houden met de archeologische relicten die in het projectgebied aanwezig (kunnen) zijn. Hiervoor is onderzoek noodzakelijk: het archeologisch vooronderzoek. Als blijkt dat in het projectgebied behoudenswaardige archeologische vindplaatsen aanwezig zijn, dan kan de initiatiefnemer verplicht worden hiermee rekening te houden. Dit kan leiden tot een aanpassing van de plannen, waardoor de vindplaatsen behouden blijven, of tot een archeologische opgraving en publicatie van de resultaten.

5.8.1.2 Situatie plangebied

Op basis van het geldende bestemmingsplan “Buitengebied” geldt ter plaatse van het plangebied de dubbelbestemming ‘Waarde - Archeologie 2’. Deze voorziet in het behoud en de bescherming van gebieden met een hoge archeologische verwachting. Indien sprake is van bodemingrepen groter of gelijk aan 2.000 m² en dieper dan 0,3 meter geldt een onderzoeksplicht.

Aangezien de omvang in combinatie met de diepte van de bodemingrepen beneden de onderzoeksgrens blijven, wordt een archeologisch onderzoek niet noodzakelijk geacht. Voor de bescherming van de eventueel aanwezige archeologische waarden is de dubbelbestemming ‘Waarde - Archeologie 2’ conform bestemmingsplan “Buitengebied” opgenomen in het plangebied.

5.8.2 Cultuurhistorie

5.8.2.1 Algemeen

Onder cultuurhistorische waarden worden alle structuren, elementen en gebieden bedoeld die cultuurhistorisch van belang zijn. Zij vertellen iets over de ontstaansgeschiedenis van het Nederlandse cultuurlandschap. Vaak is er een sterke relatie tussen aardkundige aspecten en cultuurhistorische aspecten.

In de Bro is sinds 1 januari 2012 (artikel 3.1.6, vijfde lid, onderdeel a) opgenomen dat een bestemmingsplan “een beschrijving van de wijze waarop met de in het gebied aanwezige cultuurhistorische waarden en in de grond aanwezige of te verwachten monumenten rekening is gehouden” dient te bevatten.

5.8.2.2 Situatie plangebied

Er bevinden zich, op basis van de Cultuurhistorische waardenkaart Overijssel, in of in de directe nabijheid van het plangebied geen rijks- danwel gemeentelijke monumenten. Tevens bevinden zich in de nabijheid van de locatie geen bijzondere cultuurhistorische waarden.

5.8.3 Conclusie

Geconcludeerd kan worden dat er geen archeologisch onderzoek benodigd is en er geen sprake is van negatieve effecten op de cultuurhistorische waarden.

5.9 Besluit milieueffectrapportage

5.9.1 Kader

In de Wet milieubeheer en het Besluit milieueffectrapportage is vastgelegd dat voorafgaande aan het ruimtelijke plan dat voorziet in een grootschalig project met belangrijke nadelige milieugevolgen een milieueffectrapport (MER) opgesteld dient te worden. De activiteiten waarvoor een MER-rapportage opgesteld moet worden zijn opgenomen in de bijlage van het Besluit m.e.r.

Een bestemmingsplan kan m.e.r.-(beoordelings)plichtig zijn op de volgende manieren:

- Een bestemmingsplan kan m.e.r.-plichtig zijn indien een passende beoordeling op basis van artikel 2.8 van de Wet natuurbescherming noodzakelijk is;
- Een bestemmingsplan kan m.e.r.-plichtig zijn indien sprake is van activiteiten en gevallen die de drempelwaarden uit de onderdelen C en D overschrijden en waarbij het bestemmingsplan wordt genoemd in kolom 3 (plannen).
- Een bestemmingsplan kan m.e.r.-(beoordelings)plichtig zijn indien het bestemmingsplan wordt genoemd in kolom 4 (besluiten) en er sprake is van activiteiten en gevallen die de drempelwaarden uit onderdeel C en D overschrijden. Bij een overschrijding van de drempelwaarden uit onderdeel C is in dit geval sprake van een m.e.r.-plicht. Bij een overschrijding van de drempelwaarden uit onderdeel D is het plan m.e.r.-beoordlingsplichtig.

Op 1 april 2011 is het gewijzigde Besluit milieueffectrapportage in werking getreden. Een belangrijke wijziging betreft het indicatief maken van de drempelwaarden in onderdeel D van de bijlage bij het Besluit milieueffectrapportage. Concreet betekent dit dat, ook wanneer ontwikkelingen onder de in bijlage D opgenomen drempelwaarden blijven, het bevoegd gezag zich er nog steeds van moet vergewissen of activiteiten geen aanzienlijke milieugevolgen kunnen hebben, de zogenaamde 'vergewisplicht'.

Het komt er op neer dat voor bestemmingsplan dat betrekking heeft op activiteit(en) die voorkomen in onderdeel D en beneden de drempelwaarden vallen, een toets moet worden uitgevoerd of belangrijke nadelige milieugevolgen kunnen worden uitgesloten. Voor deze toets wordt de term vormvrije m.e.r.-beoordeling gehanteerd. Deze vormvrije m.e.r.-beoordeling kan tot twee conclusies leiden:

- belangrijke nadelige milieugevolgen zijn uitgesloten: er is geen m.e.r.-beoordeling noodzakelijk;
- belangrijke nadelige gevolgen voor het milieu zijn niet uitgesloten: er moet een m.e.r.-beoordeling plaatsvinden.

5.9.1.1 2.8 van de Wet natuurbescherming

Gezien de aard en omvang van de in dit bestemmingsplan besloten ontwikkeling wordt geconcludeerd dat geen sprake zal zijn van een aantasting van de instandhoudingsdoelstellingen van een Natura-2000 gebied. Dit temeer omdat het plangebied op ruime afstand van het plangebied van Natura 2000-gebied is gelegen en de ontwikkeling relatief beperkt van aard is.

Een passende beoordeling op basis van artikel 2.8 van de Wet natuurbescherming is in het kader van dit bestemmingsplan dan ook niet noodzakelijk.

5.9.1.2 Programmatische Aanpak Stikstof (PAS)

Activiteiten met een waarde van minder dan 0,05 mol per hectare per jaar worden als verwaarloosbaar beschouwd; deze activiteiten hoeven niet te worden gemeld (ook al niet onder de ontwerp Regeling). Ook cumulatief beschouwd zorgen deze activiteiten voor geen effecten voor de natuurlijke kenmerken van Natura 2000-gebieden, aldus de toelichting van de PAS. Gelet op de aard van het voornemen, de afstand tot Natura 2000-gebieden en het feit dat (per saldo) van een grote toename van verkeersbewegingen geen sprake is, kan worden geconcludeerd dat sprake is van een activiteit die als verwaarloosbaar kan worden beschouwd. Nader onderzoek naar de stikstof depositie is niet noodzakelijk.

5.9.1.3 Drempelwaarden Besluit m.e.r.

In dit geval is sprake van een ontwikkeling die niet wordt genoemd in onderdeel C van het Besluit m.e.r. Dit bestemmingsplan is daarom niet direct m.e.r.-plichtig. Op basis van onderdeel D kan de in dit plan besloten ontwikkeling worden aangemerkt als: *'De aanleg, wijziging of uitbreiding van een stedelijk ontwikkelingsproject met inbegrip van de bouw van winkelcentra of parkeerterreinen'*.

Hierbij wordt zowel 'het bestemmingsplan' zowel genoemd in kolom 3 (plannen) als kolom 4 (besluiten). Doordat dit bestemmingsplan voorziet in directe eindbestemmingen voor wat betreft de binnen het plangebied geplande ontwikkeling, wordt voldaan aan de definitie van een 'besluit' als bedoeld in het Besluit m.e.r. Dit betekent dat dit bestemmingsplan m.e.r.-beoordelingsplichtig is indien activiteiten worden mogelijk gemaakt die genoemd worden in onderdeel C of D van het Besluit m.e.r. en de daarin opgenomen drempelwaarden overschrijden.

Zoals in het voorgaande aangegeven is in dit geval sprake van een ontwikkeling die niet wordt genoemd in onderdeel C van het Besluit m.e.r. Dit bestemmingsplan is daarom niet direct m.e.r.-plichtig. De ontwikkeling in dit bestemmingsplan is m.e.r.-beoordelingsplichtig indien de volgende drempelwaarden worden overschreden:

1. een oppervlakte van 100 hectare of meer,
2. een aaneengesloten gebied en 2000 of meer woningen omvat, of
3. een bedrijfsvloeroppervlakte van 200.000 m² of meer.

Gezien de drempelwaarden kan worden geconcludeerd dat voor dit bestemmingsplan geen sprake is van een m.e.r.-beoordelingsplicht aangezien de drempelwaarden niet worden overschreden. Echter, zoals ook in het

voorgaande aangegeven, dient ook wanneer ontwikkelingen onder drempelwaarden blijven, het bevoegd gezag zich er van te vergewissen of activiteiten geen aanzienlijke milieugevolgen kunnen hebben.

Indien de mogelijkheden van dit plan worden vergeleken met de drempelwaarden uit onderdeel D van het Besluit m.e.r. kan worden geconcludeerd dat er dat sprake is van een wezenlijk ander schaalniveau en een activiteit die vele malen kleinschaliger is. Zo kent het plangebied een beperkte oppervlakte en voorziet dit bestemmingsplan in een toename van één woning terwijl pas bij 2000 woningen of meer sprake is van een m.e.r.-beoordelingsplicht. Daarnaast blijkt uit dit hoofdstuk en het volgende hoofdstuk dat dit bestemmingsplan geen belangrijk nadelige milieugevolgen tot gevolg heeft die het doorlopen van een m.e.r.-procedure noodzakelijk maken.

5.9.3 Conclusie

Dit bestemmingsplan is niet m.e.r.(beoordelings)-plichtig. Tevens zijn geen nadelige milieugevolgen te verwachten als gevolg van de vaststelling van dit bestemmingsplan.

HOOFDSTUK 6 WATERASPECTEN

6.1 Vigerend beleid

6.1.1 Europees beleid

De Europese Kaderrichtlijn Water (2000/60/EG) is op 22 december 2000 in werking getreden en is bedoeld om in alle Europese wateren de waterkwaliteit chemisch en ecologisch verder te verbeteren. De Kaderrichtlijn Water omvat regelgeving ter bescherming van het binnenlandse oppervlaktewater, overgangswateren (waaronder estuaria worden verstaan), kustwateren en grondwater. Voor het uitwerken van de doelstellingen worden er op (deel)stroomgebied plannen opgesteld. In deze (deel)stroomgebiedbeheersplannen staan de ambities en maatregelen beschreven voor de verschillende (deel)stroomgebieden. Met name de ecologische ambities worden op het niveau van de deelstroomgebieden bepaald.

6.1.2 Rijksbeleid

Het Rijksbeleid op het gebied van het waterbeheer is vastgelegd in het Nationaal Waterplan (NWP) 2016-2021 (vastgesteld 17 december 2015). Het plan geeft op hoofdlijnen de ambities weer van het Rijk ten aanzien van het nationale waterbeleid en het daaraan gerelateerde ruimtelijke beleid. De belangrijkste ambities richten zich op waterveiligheid, zoetwater en waterkwaliteit. Maar ook de Deltabeslissingen en enkele waterafhankelijke thema's als natuur en duurzame energie hebben in het plan een plek gekregen. De doorwerking van de beleidsambities/uitgangspunten naar lagere overheden is geregeld in de Structuurvisie Infrastructuur en Ruimte (2012), het Bestuursakkoord Water (2011) en de Waterwet (2009).

6.1.3 Provinciaal beleid

In de Omgevingsvisie Overijssel wordt ruim aandacht besteed aan de wateraspecten. De ambities zijn, naast de uitvoering van de Kaderrichtlijn Water, gericht op de verbetering van de kwaliteit van de kleinere wateren, de veiligheid, de grondwaterbescherming, bestrijding van wateroverlast, de kwantiteit en kwaliteit van grond- en oppervlakte water en waterbeleving zowel in de groene ruimte als stedelijk gebied.

6.1.4 Waterschap Vechtstromen

Door de invoering van de Kaderrichtlijn Water is Nederland verdeeld in vijf deelstroomgebieden. Het deelstroomgebied Rijn-Oost wordt beheerd door de waterschappen Rijn en IJssel, Vechtstromen, Vallei en Veluwe, Drents Overijsselse Delta, en Zuiderzeeland. Om te voldoen aan de eisen van de Kaderrichtlijn Water hebben deze waterschappen een Waterbeheerplan opgesteld.

Het algemeen bestuur van het waterschap Vechtstromen heeft in de vergadering van 7 oktober 2015 het 'Waterbeheerplan 2016-2021' vastgesteld.

In het Waterbeheerplan is aangegeven hoe het waterschap zijn taken de komende jaren (2016 tot 2021) wil uitvoeren. In het plan zijn doelen en maatregelen gesteld voor de thema's waterveiligheid, voldoende water, schoon water en het zuiveren van afvalwater. Deze zijn gericht op het:

- voorkomen of beperken van overstromingen, wateroverlast en droogte;
- beschermen en verbeteren van de kwaliteit van het oppervlaktewater en grondwater en het zorgen voor een goed functionerend regionaal watersysteem.
- het effectief en efficiënt behandelen van afvalwater in de afvalwaterzuiveringsinstallaties.

6.2 Waterparagraaf

6.2.1 Algemeen

Zoals in voorgaande paragrafen uiteen is gezet, wordt in het moderne waterbeheer (waterbeheer 21e eeuw) gestreefd naar duurzame, veerkrachtige watersystemen met minimale risico's op wateroverlast of watertekorten. Belangrijk instrument hierbij is de watertoets, die sinds 1 november 2003 in ruimtelijke plannen is verankerd. In de toelichting op ruimtelijke plannen dient een waterparagraaf te worden opgenomen. Hierin wordt verslag gedaan van de wijze waarop rekening is gehouden met de gevolgen van het plan voor de waterhuishoudkundige situatie (watertoets).

Het doel van de watertoets is te garanderen dat waterhuishoudkundige doelstellingen expliciet en op een evenwichtige wijze in het plan worden afgewogen. Deze waterhuishoudkundige doelstellingen betreffen zowel de waterkwantiteit (veiligheid, wateroverlast, tegengaan verdroging) als de waterkwaliteit (riolering, omgang met hemelwater, lozingen op oppervlaktewater).

6.2.2 Watertoetsproces

Waterschap Vechtstromen is geïnformeerd over het plan door gebruik te maken van de digitale watertoets. De beantwoording van de vragen heeft er toe geleid dat de zogenoemde 'korte procedure' van toepassing is. De standaard waterparagraaf van het waterschap is bijgevoegd in bijlage 4 van deze toelichting.

In navolgende subparagraaf wordt ingegaan op de waterhuishoudkundige aspecten in het plangebied.

6.2.3 Waterhuishoudkundige aspecten in het plangebied

Het plan loopt geen verhoogd risico op wateroverlast als gevolg van overstromingen. Het plan heeft geen schadelijke gevolgen voor de waterkwaliteit en ecologie. In het verleden is er in het plangebied, ter plaatse van de bebouwing, geen wateroverlast of grondwateroverlast geconstateerd. Tevens is er aanzienlijke afname van het verharde oppervlak.

Het plangebied bevindt zich niet binnen een beschermingszone of herinrichtingszone langs een waterloop, primair watergebied, invloedzone zuiveringstechnisch werk of een retentiecompensatiegebied.

In het plan wordt het afvalwater van de woningen afgevoerd via het rioolstelsel. Hemelwater wordt ter plaatse geïnfiltreerd in de lager gelegen delen.

HOOFDSTUK 7 JURIDISCHE ASPECTEN EN PLANVERANTWOORDING

7.1 Inleiding

In de voorgaande hoofdstukken is ingegaan op het plangebied, het relevante beleid en de milieu- en omgevingsaspecten. De informatie uit deze hoofdstukken is gebruikt om keuzes te maken bij het maken van het juridische deel van het bestemmingsplan: de verbeelding en de regels. In dit hoofdstuk wordt dieper ingegaan op de opzet van dit juridische deel. Daarnaast wordt een verantwoording gegeven van de gemaakte keuzes op de verbeelding en in de regels. Dat betekent dat er wordt aangegeven waarom een bepaalde functie ergens is toegestaan en waarom bepaalde bebouwing daar acceptabel is.

7.2 Opzet van de regels

7.2.1 Algemeen

In de Wet ruimtelijke ordening (Wro) die op 1 juli 2008 in werking is getreden, is de verplichting opgenomen om ruimtelijke plannen en besluiten digitaal vast te stellen. De digitaliseringsverplichting geldt vanaf 1 januari 2010. In de ministeriële Regeling standaarden ruimtelijke ordening is vastgelegd dat de Standaard Vergelijkbare Bestemmingsplannen (SVBP) de norm is voor de vergelijkbaarheid van bestemmingsplannen. Naast de SVBP zijn ook het Informatiemodel Ruimtelijke Ordening en de Standaard Toegankelijkheid Ruimtelijke Instrumenten normerend bij het vastleggen en beschikbaar stellen van bestemmingsplannen.

De SVBP geeft normen voor de opbouw van de planregels en voor de digitale verbeelding van het bestemmingsplan. Dit wijzigingsplan is opgesteld conform de normen van de SVBP2012.

Het juridisch bindend gedeelte van het bestemmingsplan bestaat uit planregels en bijbehorende verbeelding waarop de bestemmingen zijn aangegeven. De verbeelding en de planregels dienen in samenhang te worden bekeken.

De regels van de moederplannen “Buitengebied”, “Buitengebied Veegplan 2013” en “Buitengebied Veegplan 2015” zijn grotendeels overeenkomstig van toepassing op dit wijzigingsplan. Uitsluitend daar waar noodzakelijk om het planvoornemen mogelijk te maken, zijn bepalingen toegevoegd danwel gewijzigd.

De regels zijn onderverdeeld in vier hoofdstukken:

1. Inleidende regels;
2. Bestemmingsregels;
3. Algemene regels;
4. Overgangs- en slotregels.

7.2.2 Inleidende regels

Hoofdstuk 1 bevat de inleidende regels. Deze regels gelden voor het gehele plangebied en bevatten:

- *Begrippen (Artikel 1)*
In dit artikel zijn definities van de in de regels gebruikte begrippen opgenomen. Hiermee is een eenduidige interpretatie van deze begrippen vastgelegd.
- *Wijze van meten (Artikel 2)*
Dit artikel geeft op een eenduidige manier aan op welke wijze afstanden, dakhellingen en oppervlakten moeten worden gemeten en hoe voorkomende eisen betreffende de maatvoering begrepen moeten worden.

7.2.3 Bestemmingsregels

Hoofdstuk 2 van de regels bevat de juridische vertaling van de in het plangebied voorkomende bestemmingen. De regels zijn onderverdeeld in o.a.:

- Bestemmingsomschrijving: omschrijving van de activiteiten die zijn toegestaan;
- Bouwregels: eisen waaraan de bebouwing moet voldoen (bebouwingshoogte, goothoogte, dakhelling, etc.);
- Afwijken van de bouwregels: onder welke voorwaarde mag afgeweken worden van de aangegeven bouw mogelijkheden;
- Specifieke gebruiksregels: welk gebruik van gronden en opstallen in ieder geval strijdig/toegestaan zijn;
- Afwijken van de gebruiksregels: onder welke voorwaarde mag afgeweken worden van de aangegeven gebruiksmogelijkheden;
- Omgevingsvergunning voor het uitvoeren van een werk, geen bouwwerk zijnde, of van werkzaamheden: omgevingsvergunningstelsel voor werken en werkzaamheden;

In paragraaf 7.3 wordt de bestemming nader toegelicht en wordt ook per bestemming aangegeven waarom voor bepaalde gronden voor deze is gekozen.

7.2.4 Algemene regels

Hoofdstuk 3 bevat de algemene regels. Deze regels gelden voor het gehele plangebied. Dit hoofdstuk is opgebouwd uit:

- *Anti-dubbeltelregel (Artikel 5)*
Deze regel is opgenomen om een ongewenste verdichting van de bebouwing te voorkomen. Deze verdichting kan zich met name voordoen, indien een perceel of een gedeelte daarvan, meer dan één keer betrokken wordt bij de berekening van een maximaal bebouwingspercentage.
- *Algemene gebruiksregels (Artikel 6)*
In dit artikel worden de algemene gebruiksregels beschreven. Deze gaat uit van de gedachte dat het gebruik uitsluitend mag plaatsvinden in overeenstemming met de bestemming. Dit brengt met zich mee dat de bestemmingsomschrijving van de te onderscheiden bestemming helder en duidelijk moet zijn.
- *Algemene aanduidingsregels (Artikel 7)*
In dit artikel zijn de bepalingen in verband met de ligging van het plangebied binnen de gebiedsaanduiding 'reconstructiewetzone – verweingsgebied' (aanvullende regels voor intensieve veehouderijen) opgenomen.
- *Algemene afwijkingsregels (Artikel 8)*
In dit artikel worden de algemene afwijkingsregels beschreven. Deze regels maken het mogelijk om op ondergeschikte punten van de regels in het bestemmingsplan af te wijken.
- *Overige regels (Artikel 9)*
In dit artikel zijn bepalingen ten aanzien van de aanvullende werking welstandscriteria, natuurtoets en landschapstoets opgenomen.

7.2.5 Overgangs- en slotregels

In hoofdstuk 4 van de regels staan de overgangs- en slotregels. In de overgangsregels is aangegeven wat de juridische consequenties zijn van bestaande situaties die in strijd zijn met dit bestemmingsplan. In de slotregel wordt aangegeven hoe het bestemmingsplan wordt genoemd.

7.3 Verantwoording van de regels

Kenmerk van de Nederlandse ruimtelijke ordeningsregelgeving is dat er uitgegaan wordt van toelatingsplanologie. Een bestemmingsplan geeft aan welke functies waar zijn toegestaan en welke bebouwing mag worden opgericht. Bij het opstellen van dit wijzigingsplan zijn keuzes gemaakt over welke functies waar worden mogelijk gemaakt en is gekeken welke bebouwing stedenbouwkundig toegestaan kan worden.

Het is noodzakelijk dat het bestemmingsplan een compleet inzicht biedt in de bouw- en gebruiksmogelijkheden binnen het betreffende plangebied. Het bestemmingsplan is het juridische toetsingskader dat bindend is voor de burger en overheid en geeft aan wat de gewenste planologische situatie voor het plangebied is.

In deze paragraaf worden de gemaakte keuzes nader onderbouwd.

Wonen (Artikel 3)

Conform de wijzigingsregels zijn de gronden ter plaatse van de voormalige bedrijfswoning en de compensatiewoning bestemd tot 'Wonen'. Gronden met deze bestemming zijn bestemd voor wonen, al dan niet in combinatie met aan-huis-verbonden beroep of kleinschalige bedrijfsactiviteit dan wel mantelzorg.

Per bestemmingsvlak is één woning toegestaan. Aangezien er twee bestemmingsvlakken zijn opgenomen zijn er in totaal twee woningen toegestaan. De maximale inhoud per woning bedraagt 750 m³ en de maximale oppervlakte aan bijgebouwen is middels aanduidingen vastgelegd op de verbeelding.

De bouwregels zijn opgesplitst in bouwregels voor:

- Hoofdgebouwen;
- Aan- en uitbouwen, bijgebouwen en overkappingen;
- Overige bouwwerken, geen gebouwen zijnde.

In de bestemming zijn tevens een aantal specifieke gebruiksregels en afwijkingsbevoegdheden en opgenomen.

In dit wijzigingsplan zijn enkele afwijkingsmogelijkheden (omtrent maximale goothoogte en minimale dakhelling van het hoofdgebouw) zoals deze gelden vanuit de moederplannen bij recht doorvertaald in de regels van dit plan. De beoogde ruimtelijk kwaliteit van het hoofdgebouw die de afwijkingen rechtvaardigen is opgenomen in het Ruimtelijk kwaliteitsplan.

In de specifieke gebruiksregels van deze bestemming is de voorwaardelijke verplichting opgenomen. De voorwaardelijke verplichting voorziet in de sloop van de agrarische bedrijfsbebouwing en borging van de aanleg en instandhouding van de landschapsmaatregelen zoals opgenomen in het Ruimtelijk kwaliteitsplan (Bijlage 1 van de regels).

Waarde - Archeologie 2 (Artikel 4)

In dit geval is de geldende bestemming 'Waarde - Archeologie 2' conform het bestemmingsplan "Buitengebied" overgenomen. Deze gronden met deze dubbelbestemming zijn uitsluitend bedoeld voor het behoud en bescherming van gebieden met een hoge archeologische verwachtingswaarde. Een omgevingsvergunningstelsel voor het uitvoeren van werken en werkzaamheden beschermt de archeologische waarde van de gronden.

HOOFDSTUK 8 ECONOMISCHE UITVOERBAARHEID

Artikel 6.12 van de Wet ruimtelijke ordening stelt dat de gemeenteraad gelijktijdig met de vaststelling van het bestemmingsplan moet besluiten om al dan niet een exploitatieplan vast te stellen. Hoofregel is dat een exploitatieplan moet worden vastgesteld bij elk bestemmingsplan. Er zijn echter uitzonderingen. Het is mogelijk dat de raad verklaart dat met betrekking tot een bestemmingsplan geen exploitatieplan wordt vastgesteld indien het verhaal van kosten van de grondexploitatie anderszins is verzekerd of het stellen van nadere eisen en regels niet noodzakelijk is.

De gemeentelijke kosten zijn beperkt tot de ambtelijke kosten, welke worden verhaald middels de gemeentelijke legesverordening. Eventuele planschade komt voor rekening van de initiatiefnemer. Hiertoe is een anterieure overeenkomst afgesloten tussen de initiatiefnemer en de gemeente Lossler. Hiermee is het kostenverhaal anderszins verzekerd en is op grond van artikel 6.12 Wro geen exploitatieplan nodig.

HOOFDSTUK 9 VOOROVERLEG, INSPRAAK EN ZIENSWIJZEN

9.1 Vooroverleg

Op grond van artikel 3.1.1 Bro is vooroverleg vereist met het waterschap en met de diensten van de provincie en Rijk die betrokken zijn bij de zorg voor de ruimtelijke ordening of belast zijn met de behartiging van belangen welke in het plan in het geding zijn.

9.1.1 Het Rijk

In het Besluit algemene regels ruimtelijke ordening (Barro) zijn de nationale belangen die juridische borging vereisen opgenomen. Het Barro is gericht op doorwerking van nationale belangen in gemeentelijke bestemmingsplannen. Geoordeeld wordt dat dit bestemmingsplan geen nationale belangen schaadt. Daarom is afgezien van het voeren van vooroverleg met het Rijk.

9.1.2 Provincie Overijssel

In het kader van vooroverleg is het plan voorgelegd aan de provincie Overijssel.

9.1.3 Waterschap Vechtstromen

In het kader van de watertoets heeft er een digitale watertoets plaatsgevonden via de website www.dewatertoets.nl. De uitkomsten van deze watertoets hebben ertoe geleid dat de 'korte procedure' van toepassing is. Derhalve hoeft het plan niet te worden voorgelegd aan het waterschap in het kader van vooroverleg.

9.2 Inspraak

Op basis van de gemeentelijke inspraakverordening kan de gemeente bepalen of al dan niet een voorontwerp-plan ter inzage wordt gelegd. In dit geval is geen voorontwerp-plan ter inzage gelegd.

9.3 Zienswijzen

Het ontwerp-wijzigingsplan heeft voor een periode van zes weken voor een ieder ter inzage gelegen. Binnen deze termijn zijn geen zienswijzen binnengekomen.

BIJLAGEN BIJ DE TOELICHTING

Bijlage 1 Ruimtelijk kwaliteitsplan

Bijlage 2 Verkennend bodemonderzoek

Bijlage 3 Quickscan natuurwaardenonderzoek

Bijlage 4 Standaard waterparagraaf