

**‘Quickscan natuurtoets Kulturhus,
Overdinkel’**

*Inventarisatie en beoordeling van natuurwaarden
in het kader van natuurwet- en regelgeving*



Colofon

Titel: **'Quickscan natuurtoets Kulturhus, Overdinkel'**

Subtitel: Inventarisatie en beoordeling van natuurwaarden in het kader van natuurwet- en regelgeving

Projectcode: 09-188

Status: Definitief

Datum: 22 december 2009

Auteur: Ing. J.G. (Janneke) Lindenholz

Veldonderzoek: Ing. J.G. (Janneke) Lindenholz

Eindredactie: Drs. I. (Iwan) Veeman

Opdrachtgever: Witpaard

Contactpersoon: Mevr. M. Yigit

.....
EcoGroen Advies BV

Postbus 625
8000 AP Zwolle

T: 038 423 64 64

F: 038 423 64 65

I: www.ecogroen.nl

© EcoGroen Advies (2009)

Alles uit deze uitgave mag worden vermenigvuldigd en/of openbaar gemaakt mits onder vermelding van de bron:

Lindenholz J.G. (2009). Quickscan natuurtoets Kulturhus, Overdinkel; Inventarisatie en beoordeling van natuurwaarden in het kader van natuurwet- en regelgeving. Rapport 09-188. EcoGroen Advies, Zwolle.

Inhoud

Samenvatting en conclusies

1	Inleiding	1
1.1	Aanleiding en doelstelling	1
1.2	Situatie en beoogde ontwikkelingen	1
1.3	Algemene opzet.....	2
2	Gebiedsgericht natuurbeleid.....	3
2.1	Inleiding	3
2.2	Natuurbeschermingswet 1998	3
2.3	Nota Ruimte.....	3
3	Flora en fauna van het onderzoeksgebied	5
3.1	Methode.....	5
3.2	Flora	5
3.3	Zoogdieren	5
3.4	Broedvogels.....	6
3.5	Overige soortgroepen	6
4	Geraadpleegde bronnen.....	7

Bijlagen

I - Wettelijk kader

Samenvatting en conclusies

Aanleiding en doelstelling

In opdracht van Witpaard (contactpersoon mevr. M. Yigit) heeft EcoGroen Advies BV een quickscan natuurtoets uitgevoerd in verband met de beoogde herontwikkeling van het Kulturhus in Overdinkel (gemeente Losser). Het plangebied bestaat uit bebouwing, verharding en groenstructuren. Enkele gebouwen zullen worden gesloopt en mogelijk verdwijnen groenstructuren. De consequenties van de beoogde ruimtelijke ingreep op de aanwezige natuurwaarden zijn getoetst aan de Flora- en faunawet en het vigerend gebiedsgericht natuurbeleid.

Het onderzoek is gebaseerd op één veldbezoek op 11 december 2009 en een inventarisatie van bekende verspreidingsgegevens.

Gebiedsgericht natuurbeleid

Het plangebied maakt geen deel uit van een gebied dat is beschermd krachtens de Natuurbeschermingswet, Ecologische Hoofdstructuur of ander gebiedsgericht natuurbeleid. Er zijn ook geen uitstralende effecten op zulke gebieden aan de orde.

Aangetroffen en te verwachten flora en fauna

- In het plangebied zijn geen beschermde plantensoorten of plantensoorten van de Rode Lijst aangetroffen of te verwachten;
- De voorgenomen plannen hebben geen nadelige gevolgen voor vaste verblijfplaatsen, vlieg- en/of jachtroutes en foerageergebied van vleermuizen;
- Verspreid in het plangebied zijn vaste verblijfplaatsen van enkele algemeen voorkomende laag beschermde zoogdiersoorten zoals Rosse woelmuis, Bosmuis, Huisspitsmuis, en Egel te verwachten. Verblijfplaatsen van juridisch zwaarder beschermde zoogdieren zijn niet aangetroffen en worden niet verwacht;
- Algemeen voorkomende broedvogels als Merel, Heggenmus, Vink en Winterkoning zijn aangetroffen of te verwachten in het plangebied. Jaarrond beschermde soorten zijn niet aangetroffen en worden niet verwacht;
- Zwaarder beschermde soorten uit de overige soortgroepen (amfibieën, reptielen, vissen en ongewervelden) zijn niet te verwachten. Mogelijk komen wel overwinterende laag beschermde amfibieën (bijvoorbeeld Gewone pad en Bruine kikker) voor.

Compenserende en mitigerende maatregelen

- Werkzaamheden die broedbiotopen van alle aanwezige vogels verstoren of beschadigen dienen te allen tijde te worden voorkomen. Dit is voor de meeste soorten mogelijk door gefaseerd te werken en de uitvoering in elk geval op te starten in de periode voor 15 maart en na 15 juli. Overigens wordt voor het broedseizoen geen standaardperiode gehanteerd, maar is het van belang of een broedgeval wordt verstoord, ongeacht de datum;
- Om schade aan kleine landzoogdieren en amfibieën te minimaliseren is het wenselijk - indien de planning van de activiteiten dit toelaat - graafwerkzaamheden in het plangebied zoveel mogelijk uit te voeren in de periode september- december (mits vorstvrij).

1 Inleiding

1.1 Aanleiding en doelstelling

In opdracht van Witpaard (contactpersoon mevr. M. Yigit) heeft EcoGroen Advies BV een natuurtoets uitgevoerd in verband met de beoogde herontwikkeling van het Kulturhus in Overdinkel (gemeente Losser).

De Flora- en faunawet en de Natuurbeschermingswet 1998 verplichten vooraf te toetsen of ruimtelijke ingrepen of activiteiten niet conflicteren met aanwezige beschermde plant- en diersoorten en habitats. In het voorliggende onderzoek vindt, ten behoeve van de onderbouwing van de ruimtelijke planvorming, een toetsing plaats aan de Flora- en faunawet en vigerend gebiedsgericht natuurbeleid. Een toelichting op de genoemde wet- en regelgeving is gegeven in bijlage I.

1.2 Situatie en beoogde ontwikkelingen

Het plangebied ligt in het stedelijke gebied van Overdinkel (zie figuur 1) en bestaat in de huidige situatie uit een sporthal, enkele bijgebouwen, parkeerterrein en diverse cultiveerde groenstructuren. Permanent oppervlaktewater ontbreekt.

De beoogde plannen bestaan uit de realisatie van een multifunctioneel centrum. Hiervoor worden de kleedkamers en de gebouwen van Stichting cluster gesloopt. De sporthal blijft behouden. Mogelijk worden enkele bomen gekapt en wordt de aanwezige beplanting verwijderd.



Figuur 1: Luchtfoto met de ligging van het plangebied (binnen de rode cirkel) (Bron: Google Earth).

1.3 Algemene opzet

Voorliggende ecologische beoordeling is gebaseerd op één locatiebezoek en bekende verspreidingsgegevens (zie Hoofdstuk 4 Geraadpleegde bronnen).

Om inzicht te krijgen in de aanwezige natuurwaarden en beperkingen met betrekking tot de beoogde ruimtelijke ingreep in het plangebied, zijn twee sporen gevolgd:

- Ten eerste is in kaart gebracht welk gebiedsgericht beleid uitwerking heeft in het gebied (hoofdstuk 2);
- Ten tweede is nagegaan welke beschermde planten- en diersoorten in het gebied voorkomen of kunnen voorkomen (hoofdstuk 3).

Uit de verzamelde informatie volgt een korte beschrijving van de verwachte effecten van de ruimtelijke ingreep op beschermde soorten en welke mitigerende (verzachtende of inpassings-) maatregelen eventueel nodig zijn om de functionaliteit van het leefgebied van beschermde soorten te garanderen.

2 Gebiedsgericht natuurbeleid

2.1 Inleiding

In het kader van dit onderzoek wordt, naast de aanwezigheid van beschermde soorten, aandacht besteed aan gebieden met een beschermingsstatus. De volgende wet- en regelgeving is daarbij van belang:

- Natuurbeschermingswet, waarin opgenomen de Natura 2000-gebieden (Vogel- en Habitatrichtlijn) en Beschermd Natuurmonumenten;
- Nota Ruimte, in streekplannen uitgewerkt voor bescherming van de Ecologische Hoofdstructuur (EHS), ganzen- en weidevogelgebied.

De beschermingsregimes hebben tot doel de natuurwaarden in de betreffende gebieden veilig te stellen. In sommige situaties dienen ook ruimtelijke ingrepen buiten de begrenzing van deze gebieden getoetst te worden op mogelijke schadelijke uitstralende effecten. In de onderstaande paragrafen wordt kort ingegaan op de eventuele effecten die de geplande werkzaamheden kunnen hebben op nabijgelegen gebieden met een beschermingsstatus.

2.2 Natuurbeschermingswet 1998

Habitatrichtlijngebied Dinkelland is het meest nabijgelegen Natura 2000-gebied. Dinkelland ligt op een afstand van ruim 500 meter van het plangebied en bestaat uit het beekdal van de Dinkel met een aantal zijbeken en een drietal gevarieerde heideterreinen.

In de directe nabijheid van de onderzoekslocatie bevinden zich geen andere Natura 2000-gebieden of Beschermd Natuurmonumenten. Het dichtstbijzijnde Beschermd natuurmonument (Snoeyinksbeek) ligt op circa 5 kilometer afstand.

Gezien het ontbreken van een ecologische relatie tussen het plangebied en het Natura 2000-gebied en Beschermd Natuurmonument en de aard van de beoogde ingreep, zijn er als gevolg van de voorgenomen ontwikkelingen geen negatieve effecten op onder de Natuurbeschermingswet 1998 beschermde natuurgebieden te verwachten.

2.3 Nota Ruimte

De Nota Ruimte is één van de structuurschema's waarin de visie van het Rijk over natuur en landelijk gebied is vastgelegd. De Nota richt zich op het behoud, herstel en ontwikkeling van wezenlijke natuurlijke kenmerken en waarden. Vanuit deze doelstelling wordt de EHS gerealiseerd en wordt ondermeer ganzengebied en weidevogelgebied aangewezen.

Ecologische Hoofdstructuur

De EHS kent een specifieke bescherming. Ingrepen die de wezenlijke kenmerken of waarden ervan aantasten worden niet toegestaan (het 'Nee, tenzij regime'). Zowel ingrepen in bossen en natuurgebieden als ingrepen in de omgeving van deze gebieden dienen beoordeeld te worden op mogelijke schadelijke effecten.

Volgens de kaarten behorende bij de Omgevingsvisie van de provincie Overijssel, maakt het plangebied geen onderdeel uit van de EHS. Het dichtstbijzijnde gebied behorend tot de EHS (waar Natura 2000-gebied Dinkelland onderdeel van is) ligt op een afstand van circa 400 meter van het plangebied.

Gezien het ontbreken van een ecologische relatie tussen het plangebied en de EHS, vindt als gevolg van de voorgenomen ontwikkelingen geen aantasting plaats van de wezenlijke kenmerken en waarden van dit EHS-gebied of andere EHS-gebieden.

Overige natuurwaarden

Ook buiten de EHS zijn bos- en natuurgebieden aanwezig. Deze gebieden dragen bij aan belangrijke gebiedskenmerken en dienen daarom behouden te blijven (Provincie Overijssel 2009b). Tot deze gebieden behoren onder andere weidevogelgebieden en ganzengebieden. In de directe omgeving van het plangebied zijn geen gebieden aanwezig die zijn aangewezen als natuur buiten de EHS.

3 Flora en fauna van het onderzoeksgebied

3.1 Methode

Veldonderzoek

Op 11 december 2009 is een veldbezoek aan het plangebied gebracht. Tijdens het bezoek is aandacht besteed aan de beschermde soorten binnen de Flora- en faunawet en vooral aan de juridisch zwaarder beschermde soorten (tabel 2 en 3). De inventarisatie heeft zich vooral gericht op de soortgroepen flora, vogels en zoogdieren. Uiteraard zijn ook de andere soortgroepen betrokken in het onderzoek.

Literatuurgegevens en databanken

Naast veldonderzoek is gebruik gemaakt van bestaande verspreidingsgegevens van flora en fauna, afkomstig van verspreidingsatlassen (zie hoofdstuk 4 geraadpleegde bronnen), Natuurloket en overige databanken (onder andere RAVON en waarneming.nl). Deze gegevens zijn in de onderstaande beschrijving van soortgroepen betrokken.

3.2 Flora

Tijdens het veldonderzoek zijn in het plangebied geen beschermde of bedreigde plantensoorten aangetroffen. In het plangebied zijn hoofdzakelijk gecultiveerde planten aanwezig zoals Ruwe berk, Hulst, Klimop en diverse coniferen en struiken. Daarnaast zijn enkele algemeen voorkomende plantensoorten zoals Madelief en Gewone paardenbloem te verwachten.

Gezien de aangetroffen soortensamenstelling en de terreingesteldheid wordt het voorkomen van beschermde of bedreigde soorten binnen het plangebied niet verwacht. Het aanvragen van een ontheffing op de verbodsbepalingen uit de Flora- en faunawet is dan ook niet aan de orde.

3.3 Zoogdieren

Vleermuizen

De aanwezige bebouwing is grondig geïnspecteerd op aanwezigheid van sporen van vleermuizen (uitwerpselen, prooi-resten) en invliegopeningen naar ruimtes die als verblijfplaats van vleermuizen kunnen dienen. Sporen van vleermuizen zijn hierbij niet aangetroffen. Op basis van het ontbreken van een combinatie van geschikte invliegopeningen/geschikte ruimtes en aanwezigheid van spinnenwebben voor de spaarzaam aanwezige openingen worden geen verblijfplaatsen van vleermuizen verwacht. Ook in de aanwezige bomen zijn geen geschikte holten aangetroffen die als vaste verblijfplaats kunnen dienen.

Daarnaast worden geen opgaande lijnvormige structuren verwijderd die voor vleermuizen kunnen dienen als vlieg- en jachtroute en worden geen essentiële foerageergebieden verstoord of vernietigd. Vervolgstappen, zoals nader onderzoek of het nemen van mitigerende en/of compenserende maatregelen, zijn dan ook niet van toepassing.

Overige zoogdieren

Binnen het plangebied zijn vaste verblijfplaatsen van laag beschermde zoogdiersoorten zoals Bosmuis, Rosse woelmuis, Huisspitsmuis en Egel te verwachten.

Juridisch zwaarder beschermde soorten (zoals Steenmarter) zijn tijdens het veldonderzoek niet aangetroffen en worden op basis van biotoopkenmerken, bekende verspreidingsgegevens en de afwezigheid van sporen (uitwerpselen, prenten, prooiresten) niet verwacht.

Bij de planrealisatie zullen mogelijk exemplaren en verblijfplaatsen van enkele algemene en laag beschermde kleine zoogdieren verloren gaan. Omdat het algemene soorten betreft die onder een laag beschermingsregime (tabel 1) vallen, geldt automatisch vrijstelling van de verbodsartikelen uit de Flora- en faunawet.

Schade aan de aanwezige algemene en laag beschermde zoogdieren kan - indien de planning van de werkzaamheden dit toelaat - geminimaliseerd worden door graafwerkzaamheden uit te voeren buiten de voortplantingsperiode (maart tot augustus). De minst schadelijke periode is september tot december (mits vorstvrij).

3.4 Broedvogels

Alle van nature in Nederland voorkomende broedvogels, hun nesten, eieren en jongen zijn tijdens het broedseizoen strikt beschermd in de Flora- en faunawet. In de regel worden effecten op broedvogels of hun nesten en jongen vermeden door schadelijke of storende werkzaamheden buiten het broedseizoen uit te voeren. Voor een kleine selectie vogels¹ zijn de nestplaatsen jaarrond beschermd. In en in de omgeving van het plangebied zijn echter geen aanwijzingen gevonden die wijzen op de aanwezigheid van soorten met een jaarrond beschermd nestplaats.

Wel is geschikt broedbiotoop aanwezig voor algemeen voorkomen broedvogels van bos en struweel zoals Heggenmus, Merel, Vink en Winterkoning.

Gezien de aard van de locatie is de aanwezigheid van weidevogels en in gebouwen broedende vogels niet te verwachten.

Het is veelal niet mogelijk ontheffing te verkrijgen voor verbodsbepalingen die gelden voor broedvogels. Er mogen daarom geen activiteiten worden ondernomen op locaties waar nesten of andere voortplantings- of vaste rust- of verblijfplaatsen van vogels aanwezig zijn. Werkzaamheden die broedbiotopen van vogels verstoren of beschadigen dienen buiten het broedseizoen van de aanwezige vogels te worden gestart. De broedperiode verschilt per soort en soms ook per jaar. In het kader van de Flora- en faunawet wordt voor het broedseizoen geen standaardperiode gehanteerd. Van belang is of een broedgeval wordt verstoord, ongeacht de datum. Voor de meeste soorten kan de periode tussen half maart en half juli worden aangehouden als broedseizoen.

Door gefaseerd te werken en de uitvoering op te starten buiten het broedseizoen van de aanwezige vogels, is het mogelijk verstoring of beschadiging van broedbiotopen van vogels te voorkomen. Indien blijkt dat broedvogels afwezig zijn is het ook mogelijk om binnen de broedperiode van vogels aan te vangen met de werkzaamheden.

3.5 Overige soortgroepen

(Zwaarder) beschermde soorten uit de soortgroepen amfibieën, reptielen, vissen en ongewervelden zijn tijdens het veldonderzoek niet aangetroffen en gezien hun biotoopeisen, de terreingesteldheid en bekende verspreidingsgegevens ook niet te verwachten in het plangebied. Eventuele vervolgstappen of een ontheffingsaanvraag is dan ook niet aan de orde.

Voor de mogelijk aanwezige overwinterende laag beschermde amfibieën (bijvoorbeeld Gewone pad en Bruine kikker) geldt een vrijstelling van de verbodsartikelen uit de Flora- en faunawet. Voor deze soorten hoeft derhalve geen ontheffing te worden aangevraagd.

¹ Boomvalk, Buizerd, Gierzwaluw, Grote gele kwikstraat, Havik, Huismus, Kerkuil, Oehoe, Ooievaar, Ransuil, Roek, Slechtvalk, Sperwer, Steenuil, Wespandief en Zwarte wouw.

4 Geraadpleegde bronnen

- Bode A.D., A.J. Dijkstra, B. Hoekstra, R. Hoeve & R. Zollinger (1999). De Zoogdieren van Overijssel. Voorkomen, verspreiding en ecologie van de in het wild levende zoogdieren.
- Broekhuizen S., B. Hoekstra, V. van Laar, C. Smeenk & J.B.M. Thissen (1992). Atlas van de Nederlandse zoogdieren. Stichting Uitgeverij KNNV.
- Dienst Regelingen (2009a). Aangepaste beoordeling ontheffing ruimtelijk ingrepen Flora-faunawet.
- Dienst Regelingen (2009b). Aangepaste lijst jaarrond beschermde vogelnesten ontheffing Flora- en faunawet ruimtelijke ingreep.
- Heusden W.R.M. van & S.J. Vreugdenhil (2008). Handreiking Flora- en faunawet. Voor werkzaamheden en activiteiten in het kader van bestendig gebruik, bestendig beheer en onderhoud en ruimtelijke inrichting en ontwikkeling. Concept, Versie 1.1. Dienst Landelijk Gebied, Ministerie van LNV.
- Lange E., P. Twisk, A. van Winden en A. Diepenbeek (1994). Zoogdieren van West-Europa. Uitgegeven door de KNNV.
- Limpens H., K. Mostert & W. Bongers (red.) (1997). Atlas van de Nederlandse vleermuizen, Stichting Uitgeverij van de Koninklijke Nederlandse Natuurhistorische Vereniging, Utrecht.
- Ministerie van LNV (2004). Besluit van de Minister van Landbouw, Natuur en Voedselkwaliteit TRCJZ/2004/5727, houdende vaststelling van rode lijsten flora en fauna.
- Ministerie van LNV (2009). Natura 2000-gebieden. (www.synbiosys.alterra.nl/natura2000)
- Nöllert A. & C. Nöllert (2001). Amfibieëngids van Europa. Tirion Uitgevers BV, Baarn.
- Natuurloket (www.natuurloket.nl).
- Provincie Overijssel (2009a). Kaartmachine behorend bij 'Omgevingsvisie Overijssel'. <http://gisopenbaar.overijssel.nl/website/omgevingsvisie/omgevingsvisie.html>.
- Provincie Overijssel (2009b). Omgevingsvisie Overijssel; Visie en uitvoeringsprogramma voor de ontwikkeling van de fysieke leefomgeving van de provincie Overijssel. Mei 2009, Provincie Overijssel.
- RAVON, Reptielen Amfibieën Vissen Onderzoek Nederland (www.ravon.nl).
- VZZ, Zoogdierverseniging (www.vzz.nl).
- Waarneming.nl (website met soortenwaarnemingen in Nederland).

BIJLAGEN

BIJLAGE I: WETTELIJK KADER

Flora- en faunawet

Inleiding

Sinds 1 april 2002 is de Flora- en faunawet van kracht. Onder de Flora- en faunawet zijn ongeveer 500 soorten in Nederland aangewezen als beschermde dier- of plantensoort. De doelstelling van de wet is de bescherming en het behoud van de gunstige staat van instandhouding van in het wild levende plant- en diersoorten. Het uitgangspunt van de wet is 'nee, tenzij'. Dit betekent dat activiteiten met een schadelijk effect op beschermde soorten in principe verboden zijn.

De Flora- en faunawet kent een groot aantal verbodsbepalingen die samenhangen met ruimtelijke ingrepen, plannen en projecten. Zo is het verboden beschermde inheemse planten te plukken of te beschadigen en geldt voor beschermde dieren een verbod op het doden, verwonden en opzettelijk verontrusten. Ook is het verboden nesten, holen of andere voortplantings- of vaste rust- of verblijfplaatsen van beschermde inheemse dieren te beschadigen of te verstoren of eieren te rapen of te vernielen. De verbodsbepalingen betreffende planten op hun groeiplaats zijn opgenomen in artikel 8. De verbodsbepalingen betreffende dieren in hun natuurlijke leefomgeving zijn vermeld in artikel 9 tot en met 12.

Van het verbod op schadelijke handelingen ('nee') kan onder voorwaarden ('tenzij') worden afgeweken, met een ontheffing of vrijstelling. Het verlenen hiervan is de bevoegdheid van de minister van Landbouw, Natuur en Voedselkwaliteit (LNV) of, in geval van beheer en schadebestrijding, van gedeputeerde staten van de provincies.

Beschermde dier- en plantensoorten

Beschermde inheemse planten- en diersoorten zijn bij algemene maatregel van bestuur aangewezen. Het zijn soorten die van nature in Nederland voorkomen en die in hun voortbestaan worden bedreigd of het gevaar lopen in hun voortbestaan te worden bedreigd. Ook zijn soorten aangewezen die niet noodzakelijkerwijs in hun voortbestaan worden bedreigd, maar wel bescherming genieten ter voorkoming van overmatige benutting.

De volgende diersoorten zijn beschermd volgens de Flora- en faunawet:

- 1) Alle van nature in Nederland voorkomende soorten *zoogdieren*, met uitzondering van gedomesticeerde dieren en met uitzondering van de zwarte rat, de bruine rat en de huismuis;
- 2) Alle van nature op het Europese grondgebied van de Lidstaten van de Europese Unie voorkomende soorten *vogels* met uitzondering van gedomesticeerde vogels;
- 3) Alle van nature in Nederland voorkomende soorten *amfibieën en reptielen*;
- 4) Alle van nature in Nederland voorkomende soorten *vissen*, met uitzondering van de soorten waarop de Visserijwet 1963 van toepassing is;
- 5) Een aantal ongewervelden (o.a. *insecten, libellen en kevers*) die in hun voortbestaan bedreigd zijn of het gevaar lopen in hun voortbestaan te worden bedreigd.

Er zijn drie beschermingsregimes van kracht, mede afhankelijk van de zeldzaamheid van de soort en de status in Europese richtlijnen. Van licht naar zwaar beschermd zijn de soorten opgenomen op Tabel 1, 2 of 3. Voor vogels gelden specifieke eisen, met name tijdens het broedseizoen. Bij ruimtelijke ingrepen geldt automatisch vrijstelling voor soorten van Tabel 1 waardoor de meeste aandacht gevraagd is voor soorten van Tabel 2/3 en voor vogels.

Wijze van toetsing

Door uitspraken van de Raad van State in het voorjaar van 2009 is de beoordeling aangepast bij ontheffingsaanvragen voor ruimtelijke ingrepen. Sinds 26 augustus van dat jaar werken we daardoor volgens een nieuw stroomschema (zie volgende pagina). Gaat u een ruimtelijke ingreep uitvoeren en zijn beschermde soorten aanwezig, dan zijn er vaak twee opties:

- 1) Voorkom overtreding van de Flora- en faunawet. Het gaat dan om het behoud van de functionaliteit van de voortplantings- en/of vaste rust- en verblijfplaats van de soort. Het betreft de functies van het leefgebied die ervoor zorgen dat de soort succesvol kan rusten of voortplanten, bijvoorbeeld nesten, migratieroutes en foerageergebied. Als u deze veilig stelt door vooraf mitigerende maatregelen te treffen, heeft u mogelijk geen ontheffing meer nodig. Om zeker te zijn dat uw maatregelen voldoende zijn, kunt u ze vóóraf laten beoordelen door Dienst Regelingen. Als deze voldoende zijn krijgt u een beschikking met daarin de goedkeuring van uw maatregelen. De goedkeuring krijgt u in de vorm van een afwijzing van uw ontheffingsaanvraag. U heeft namelijk geen ontheffing nodig doordat u met uw maatregelen overtreding van de Flora- en faunawet voorkomt.

2) Kan de functionaliteit van de voortplantings- en/of vaste rust- en verblijfplaats van de soort niet worden gegarandeerd door mitigerende maatregelen? Dan dient u een reguliere ontheffingsaanvraag in waarbij de onderstaande vragen gesteld worden:

- In welke mate wordt de functionaliteit van de voortplantings- en/of vaste rust- en verblijfplaats aangetast?
- Is er een bij wet genoemd belang? (behalve bij Tabel 2-soorten)
- Is er een andere bevredigende oplossing? (behalve bij Tabel 2-soorten)
- Komt de gunstige staat van instandhouding niet in gevaar?

Beoordeling Dienst Regelingen

Dienst Regelingen beoordeelt of het bij wet genoemd belang zwaarder weegt dan het overtreden van de verbodsbepaling(en). Voor Tabel 2-soorten gelden minder zware eisen en kan een door het ministerie goedgekeurde gedragscode ook uitkomst bieden. De gedragscode moet wel van toepassing zijn op uw activiteit en u moet kunnen aantonen dat u precies zo werkt als in de gedragscode staat. Voor Bijlage 1-soorten uit Tabel 3 krijgt u alleen ontheffing wanneer sprake is van een bij wet genoemd belang. Bij een ruimtelijke ingreep betreft het meestal één van de onderstaande vier belangen:

- Bescherming van flora en fauna (b)
- Volksgezondheid of openbare veiligheid (d)
- Dwingende redenen van groot openbaar belang, met inbegrip van redenen van sociale of economische aard, en voor het milieu wezenlijke gunstige effecten (e)
- Uitvoering van werkzaamheden in het kader van ruimtelijke inrichting of ontwikkeling (j)

Voor vogels en soorten van bijlage IV van de Habitatrictlijn geldt dat u alleen ontheffing kunt krijgen op grond van een bij wet genoemd belang uit respectievelijk de Vogelrichtlijn en de Habitatrictlijn. In de praktijk zijn de mogelijkheden voor het verkrijgen van een ontheffing voor die soorten dan ook zeer beperkt, met name voor vogels².

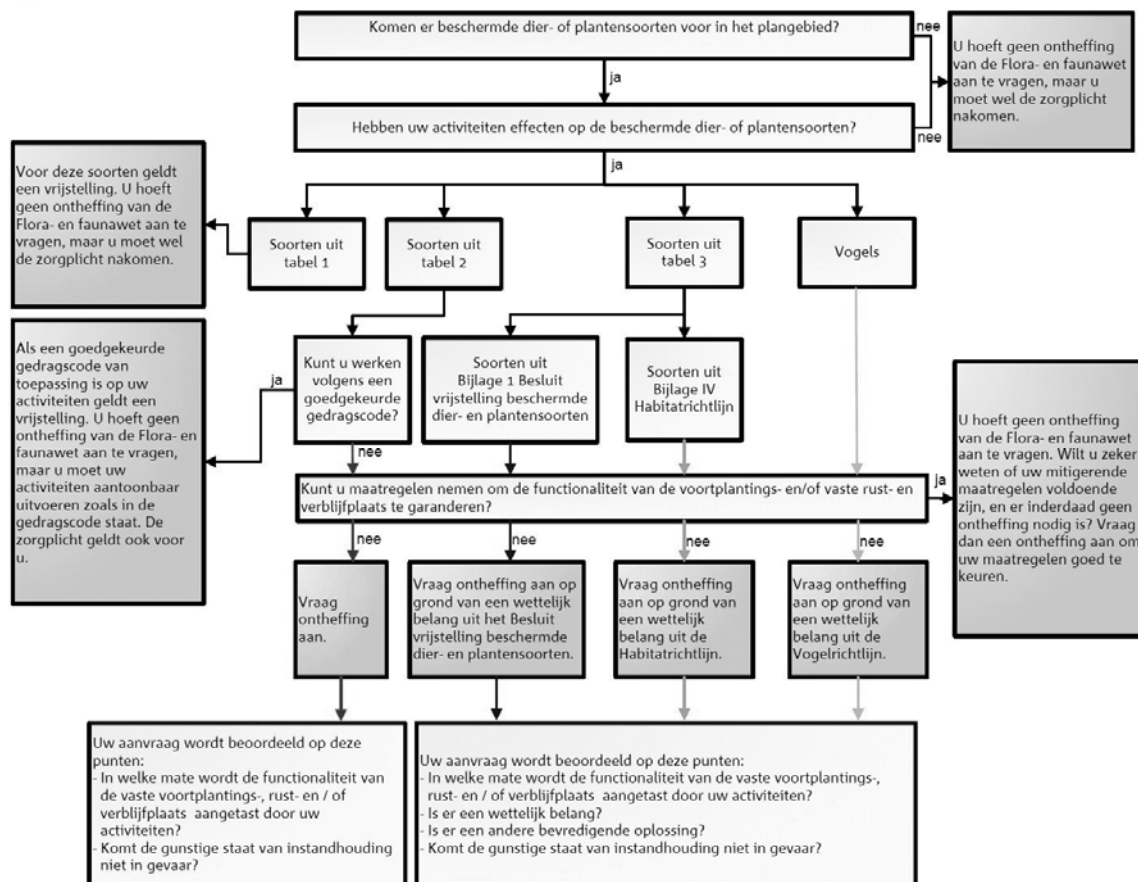

Toetsingsschema Flora- en faunawet (Dienst Regelingen 2009a).

² In de Vogelrichtlijn worden alleen de belangen b en d én de veiligheid van het luchtverkeer (belang c) genoemd;

Rode lijsten

Los van de Flora- en faunawet heeft de Minister van LNV ter uitvoering van de bepalingen in artikelen 1 en 3 van het Verdrag van Bern een aantal Rode Lijsten voor bedreigde en kwetsbare soorten dieren en planten gepubliceerd³. Voor soorten van de Rode Lijsten heeft de overheid zich verplicht onderzoek en werkzaamheden te bevorderen die nodig zijn voor bescherming en beheer. Het voorkomen van een soort op de Rode Lijst heeft geen wettelijke beschermingsstatus tot gevolg. Opname op de Rode Lijst zegt alleen iets over de zeldzaamheid en populatieontwikkelingen van de betreffende soorten.

Natuurbeschermingswet 1998

Op 1 oktober 2005 is de gewijzigde Natuurbeschermingswet 1998 in werking getreden. De Natuurbeschermingswet heeft betrekking op Natura 2000 gebieden in Nederland en verankert een deel van de Europese Vogelrichtlijn en Habitatrichtlijn in de nationale wetgeving. Natura 2000 bestaat uit een netwerk van Europese natuurgebieden. Het vormt de basis van het Europese natuurbeleid. Natura 2000 is gericht op de instandhouding en ontwikkeling van soorten en ecosystemen die voor Europa belangrijk zijn.

Nederland regelt aan de hand van een vergunningenstelsel de zorgvuldige afweging rond projecten die gevolgen kunnen hebben voor Natura 2000-gebieden. Deze vergunningen worden verleend door de provincies of door de Minister van LNV. Daarnaast stelt Nederland voor al haar Natura 2000-gebieden beheerplannen op waarin de te beschermen waarden, de zogeheten instandhoudingsdoelen, nader worden uitgewerkt in ruimte, tijd en omvang.

In deze samenvatting zijn alleen de meest relevante onderdelen van de wetgeving vereenvoudigd weergegeven. Aan deze tekst kunnen derhalve geen rechten worden ontleend. Voor meer achtergronden en de oorspronkelijke wetsteksten kunt u terecht op www.minlnv.nl 'Onderwerpen Natuur'. U kunt daar ook verleende ontheffingen inzien.

³ Besluit van de Minister van Landbouw, Natuur en Voedselkwaliteit van TRCJZ/2004/5727, houdende vaststelling van rode lijsten flora en fauna.