



Akoestisch onderzoek
bouwplan studio 's
Hoofdstraat 94 te Overdinkel.

Adviseur : ing. Wim Buijvoets
Opdrachtgever : BJZ.nu B.V.
Twentepoort Oost 16A
7609 RG Almelo
Contactpersoon : dhr. Patrick Daggenvoorde
Datum : 15 september 2014
Werknummer : 14.127



INHOUDSOPGAVE

INHOUDSOPGAVE	1
1 INLEIDING	1
1.1 Wijzigen bestemmingsplan t.b.v. het bouwplan en de Wet geluidhinder	1
1.2 Grenswaarden	2
1.3 Berekening geluidbelasting	2
2 GELUIDBELASTING WEGVERKEERSLAWAAI	3
2.1 Verkeerscijfers	3
2.2 Berekening geluidbelasting	3
2.3 Resultaten en toetsing	4
2.4 Maatregelen reductie geluidbelasting	4
2.5 Conclusie	5
BIJLAGEN	

bladzijde



1 INLEIDING

In opdracht van BJZ.nu B.V. is een akoestisch onderzoek ingesteld naar de geluidbelasting door wegverkeerslawaai op de gevels van het te verbouwen café op de begane grond tot zelfstandige woonstudio's aan de Hoofdstraat 94 te Overdinkel, gemeente Losser.

Daarbij is gebruik gemaakt van de volgende gegevens :

- situatie met positie woningen van de opdrachtgever,
- verkeersgegevens van de gemeente Losser.

De situatie is weergegeven in de tekening in bijlage I.

1.1 Wijzigen bestemmingsplan t.b.v. het bouwplan en de Wet geluidhinder

Op basis van artikel 77 van de Wet geluidhinder (Wgh) dient bij vaststelling of herziening van een bestemmingsplan of vaststelling van een Wro-procedure een akoestisch onderzoek te worden ingesteld. Het akoestisch onderzoek bepaalt de geluidsbelasting aan de gevel van de geluidsgevoelige bestemming die vanwege de weg/spoorweg en/of industrielawaai wordt ondervonden. Het onderzoek is alleen noodzakelijk als de geluidsgevoelige bestemming binnen de wettelijke geluidszone van de weg/spoorweg/industrieterrein gesitueerd is. De bestaande woning op de verdieping is ongewijzigd.

Wegverkeer

In artikel 74.1 van de Wgh is aangegeven dat wegen aan weerszijden van de weg een wettelijke geluidszone hebben waarvan de grootte is opgenomen in onderstaande tabel.

Wettelijke geluidszones van wegen :

Aantal rijstroken	stedelijk gebied	buitenstedelijk gebied
1 of 2 rijstroken	200 m	250 m
3 of 4 rijstroken	350 m	400 m
5 of meer rijstroken	350 m	600 m

De zone is gelegen aan weerszijden van de weg en begint naast de buitenste rijstrook. Eventuele parkeerstroken, voet- of fietspaden en vluchtstroken worden niet tot de weg gerekend en vallen binnen de zone. De zone langs een weg omvat het gebied waarbinnen extra aandacht moet worden geschonken aan het geluid afkomstig van de betrokken weg. Binnen een zone moet worden gestreefd naar een akoestisch optimale situatie. Dit betekent dat er bij nieuwe ontwikkelingen, zoals het opstellen van bestemmingsplannen, het verlenen van (individuele) bouwvergunningen en het aanleggen van infrastructurele werken, het akoestische aspect van de plannen direct in kaart moet worden gebracht. Zodoende kan in een vroeg stadium worden onderkend of plannen doorgang kunnen vinden danwel of maatregelen nodig zijn om een akoestisch gunstig klimaat te creëren.

De hiervoor genoemde zones gelden niet voor :

- wegen die zijn aangeduid als woonerf (art 74.2);
- wegen waarvoor een maximumsnelheid van 30 km/uur geldt (art 74.2).

De geplande woningen liggen in "binnenstedelijk" gebied binnen de wettelijk vastgestelde geluidszone, als bedoeld in art. 74 van de Wet geluidhinder, van de Hoofdstraat.



1.2 Grenswaarden

De voorkeursgrenswaarde voor de geluidbelasting L_{DEN} op de gevels van een woning t.g.v. een weg bedraagt 48 dB.

Onder bepaalde voorwaarden kan, indien voor een bouwplan een bestemmingsplanwijziging noodzakelijk is, door B & W een ontheffing worden verleend tot een hogere grenswaarde van maximaal 63 dB in “stedelijk” gebied. Om een hogere grenswaarde aan te kunnen vragen moet worden voldaan aan twee voorwaarden :

- de optredende geluidbelasting moet lager zijn dan de maximaal toelaatbare gevelbelasting, in dit geval 63 dB (art 83 lid 2 van de Wgh),
- de situatie moet passen in het gemeentelijk geluidsbeleid ten aanzien van vaststelling van de hogere grenswaarden.

De verwachting is dat veel gemeentes in hun geluidbeleid de oude ontheffingscriteria voorlopig zullen volgen uit het inmiddels vervallen Besluit grenswaarden binnen zones langs wegen. De in dit Besluit gestelde voorwaarden hebben betrekking op het onvoldoende doeltreffend zijn van de mogelijke bron- en overdrachtsmaatregelen, dan wel op het ontmoeten van overwegende bezwaren van stedenbouwkundige, landschappelijke of financiële aard.

De gemeente Losser heeft nog geen geluidbeleid en volgt de oude ontheffingscriteria.

Voor het verkrijgen van een hogere grenswaarde dient voor wegverkeerslawaaai de procedure gevolgd. Daarbij hoort de ter visielegging van het akoestisch onderzoek.

30 km uur wegen

Volgens jurisprudentie blijkt een 30 km/uur weg in de beoordeling te moeten worden meegenomen, indien vooraf aangenomen had kunnen worden dat deze weg een geluidbelasting veroorzaakt die hoger ligt dan de voorkeursgrenswaarde (48 dB). De toetsing moet worden uitgevoerd in verband met een belangenafweging in het kader van een goede ruimtelijke ordening, het geluidbeleid geeft dat ook aan. Deze belangenafweging moet worden gemaakt bij het wijzigen van een bestemmingsplan. De Pastoor van Laakstraat ligt 65 m ten noordwesten van het woongebouw achter afschermdende bebouwing en is niet relevant voor de geluidbelasting.

1.3 Berekening geluidbelasting

De op de woning invallende geluidbelasting L_{DEN} kan worden bepaald met een rekenmodel, volgens het Reken- en Meetvoorschrift Geluid 2012, standaard-methode I of II. In deze situatie is binnen de randvoorwaarden gebruik gemaakt van de rekenmethode II.

Deze methoden zijn gebaseerd op het berekenen van de geluidemissie (afhankelijk van het aantal en type voertuigen, het soort wegdek, de rijnsnelheid en enkele correctiefactoren) en de geluidoverdracht tussen de weg en de immissiepunten (geplande woninggevels).



2 GELUIDBELASTING WEGVERKEERSLAWAAI

2.1 Verkeerscijfers

Bij het berekenen van de geluidbelasting wordt rekening gehouden met een prognose van de verkeersgegevens voor een weekdag in de toekomstige situatie over minimaal 10 jaar (2024). De weg- en verkeersgegevens zijn afkomstig van de gemeente Losser zoals in tabel I weergegeven en opgenomen in bijlage I.

Van 2010 tot 2020 is de intensiteit met ca 10% afgenomen, dit is een algemene tendens. Gerekend met een autonome groei van gemiddeld 1% van 2020 tot 2024 hetgeen als een “worst case” benadering kan worden gezien. Voor de daguurverdeling en de voertuigcategorieën zijn kentallen van vergelijkbare wegen aangehouden. Omdat voor de Hoofdstraat tussen Duitsland en Nederland een verbod geldt voor doorgaand vrachtverkeer is het percentage vrachtverkeer laag.

TABEL I : overzicht weg- en verkeersgegevens		
omschrijving	Hoofdstraat	Past van Laakstraat
- etmaalintensiteit weekdag 2020	7166	1760
- etmaalintensiteit weekdag 2024	7457	1675
- dag/avond/nachtuurintensiteit %	6.8/3.25/0.68	6.8/3.25/0.68
- percentage motorrijwielen	0	0
- percentage lichte motorvoertuigen	95%	95%
- percentage middelzw vrachtwagens	3%	3%
- percentage zware vrachtwagens	2%	2%
- wettelijke rijsnelheid km/uur	50	50
- wegdek	DAB	DAB

2.2 Berekening geluidbelasting

Berekend is de invallende geluidbelasting L_{DEN} bij de geplande studio 's, dat is de gemiddelde geluidbelasting van de dag, avond en nachtperiode.

Toetsing van de geluidbelasting aan de grenswaarden gebeurt volgens de Wgh per weg. Alvorens de geluidbelasting te toetsen aan de voorkeursgrenswaarde van 48 dB mag de berekende waarde op grond van art. 110g van de Wet geluidhinder worden verminderd met 5 dB (i.v.m. het stiller worden van motorvoertuigen) voor wegen met een wettelijke maximum snelheid tot 70 km/uur.

De geluidbelasting is berekend conform het gestelde in het “Reken- en meetvoorschrift geluidhinder 2012” ex art 110d van de wet geluidhinder, methode II. De geluidbelasting is berekend op een waarneemhoogte van 1.5 en 4.5 m boven het maaiveld.

In het rekenmodel (DGMR-Geomilieu V.2.50) zijn schematisch opgenomen :

- de weg met intensiteiten,
- de woningen en de gebouwen, objecten en verharde bodemgebieden,
- waarneempunten met een waarneemhoogte van 1.5 m boven de vloer op een hoogte van 1.5 m boven het maaiveld.

Voor de rekeninvoergegevens en resultaten wordt verwezen naar de berekening in bijlage I.



In tabel II is de geluidbelasting L_{DEN} opgenomen op de maatgevende waarneemhoogte van 1.5 m en de overschrijding van de voorkeursgrenswaarde.

Uitgegaan wordt dat het een woongebouw betreft met zelfstandige studio 's gelegen aan een centrale gang.

TABEL II: overzicht berekende geluidbelasting L_{DEN} op 1.5 en 4.5 m hoogte			
punt	Hoodstraat incl aftrek	overschrijding	eis $G_{A,k}$
1	60	12	32

2.3 Resultaten en toetsing

De geluidbelasting op woning bedraagt maximaal 60 dB waarmee de voorkeursgrenswaarde van 48 dB met 12 dB wordt overschreden. De maximale ontheffingswaarde van 63 dB in "binnenstedelijk gebied" wordt niet overschreden.

Hogere waarden worden alleen verleend bij ruimtelijke ontwikkelingen die voldoen aan zogenaamde ontheffingscriteria.

- De Wet geeft een aantal hoofdcriteria (overwegingen) voor het mogen toepassen van de hogere waarde, er moet onderzoek gedaan zijn waaruit blijkt dat de hogere waarde noodzakelijk is om het plan mogelijk te maken;
- Uit het onderzoek moet blijken dat maatregelen (bronmaatregelen, overdrachtsmaatregelen en/of maatregelen bij de ontvanger) om te voldoen aan de voorkeursgrenswaarde niet doeltreffend zijn (bezwaren stedenbouwkundige, verkeerskundige, vervoerskundige, landschappelijke of financiële aard).

2.4 Maatregelen reductie geluidbelasting

Maatregelen om de geluidbelasting te reduceren worden onderzocht in de volgorde bronmaatregelen en overdrachtsmaatregelen.

Bronmaatregelen

Het geluid door een voertuig wordt veroorzaakt door motor- en bandengeluid. In de loop der jaren zijn voertuigen, met name vrachtwagens veel stiller geworden, daar is in de rekenmethode al rekening mee gehouden. De verwachting is dat voertuigen in de toekomst nog stiller worden. Door toepassing van de zgn tijdelijke aftrek wordt daar rekening mee gehouden. De initiatiefnemer van het bouwplan ten behoeve waarvan dit akoestisch onderzoek wordt uitgevoerd heeft geen invloed op het reduceren van het motor- en bandengeluid aan het voertuig.

Wel is het mogelijk een reductie te krijgen op het bandengeluid door aanpassing van het wegdektype. In de onderstaande tabel staan de reducties van een aantal stillere wegdekken bij snelheden van 50 km/uur t.o.v. DAB waar mee is gerekend.

Reductie wegdek t.o.v. DAB	SMA 0/6	dunne deklaag A	dunne deklaag B
Snelheid 50 km/uur	0.9	3.3	4.3

Het aanbrengen van stil asfalt levert een reductie op van ruim 4 dB waar mee nog een overschrijding van de voorkeursgrenswaarde plaats vindt.

De kosten van het toepassen van stille wegdekken bedragen bij een prijs van € 125,-/m² excl. BTW en een oppervlakte van ca (43 x 7 = 300 m²) € 37.500,- excl. BTW. De

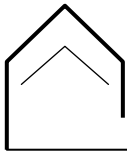

wegbeheerder zal niet instemmen voor de aanpak van een klein wegdeel omdat dit onderhoudstechnisch en bij de gladheidbestrijding tot problemen leidt. Stil asfalt over een korte lengte kan uit civieltechnisch oogpunt niet wordt verlangd.

Vergroten afstand

Door een grotere afstand tussen de gevels en de weg ontstaat een lagere geluidbelasting. Omdat het de transformatie van een bestaand gebouw betreft is vergroten van de afstand geen optie.

Overdrachtsmaatregelen

Overdrachtsmaatregelen (geluidschermen, wallen,) langs de weg(en) zijn niet reëel en/of effectief. Voor voldoende effect moet een scherm over een grote lengte zijn aangebracht en met voldoende hoogte (>5 m) om ook de bovenste bouwlaag af te schermen.

Bovendien is een scherm uit stedenbouwkundig oogpunt niet gewenst en zijn de kosten onevenredig hoog.

Maatregelen aan de gevels

Wanneer een hogere grenswaarde wordt verleend zijn maatregelen aan de gevels noodzakelijk om het binnenniveau te waarborgen. De vereiste geluidwering $G_{A,k}$ bedraagt maximaal $(65 - 33 =) 32$ dB voor de voorgevel.

De kosten van de maatregelen zijn sterk afhankelijk van de keuze voor het ventilatiesysteem. Wanneer wordt gekozen voor een natuurlijke toevoer via openingen in de geluidbelaste gevel zijn susroosters noodzakelijk. De suskasten voor de verblijfsruimten komen dan i.p.v. normale roosters. De meerkosten voor de susroosters bedragen ca € 1000,- excl. BTW er van uitgaande dat zo veel mogelijk via de minder belaste zijgevels wordt geventileerd.

Tot een geluidwering van 27-28 dB kan met normale dubbele HR++ beglazing in de belaste gevels worden volstaan. Rekening moet worden gehouden met een geluidwerende beglazing in de voorgevel. De totale meerkosten voor geluidwerende maatregelen worden geraamd op ca € 2.000,- excl. BTW.

2.5 Conclusie

De maatregelen die voor de studio 's getroffen dienen te worden om aan de voorkeursgrenswaarde te voldoen, ontmoeten overwegende bezwaren van stedenbouwkundige, landschappelijke of financiële aard.

Voor het woongebouw met studio's wordt een hogere grenswaarde aangevraagd van 60 dB.

Art. 83 lid 1 Wgh kan alleen worden toegepast als maatregelen om de geluidbelasting tot 48 dB te beperken onvoldoende doeltreffend zijn dan wel "overwegende bezwaren" ontmoeten van stedenbouwkundige, verkeerskundige, landschappelijke of financiële aard; en verder alleen in de volgende gevallen, waarin nog niet geprojecteerde woningen buitenstedelijk gebied binnen de bebouwde kom dan wel in stedelijk gebied, die

- 1e. in een dorps- of stadsvernieuwingsplan worden opgenomen, of
- 2e. door de gekozen situering of bouwvorm een doelmatige akoestische afschermdende functie gaan vervullen voor andere woningen, in aantal tenminste de helft van het aantal woningen waaraan de afschermdende functie wordt toegekend, of
- 3e. ter plaatse dringend noodzakelijk zijn om redenen van grond- of bedrijfsgebondenheid, of
- 4e. door de gekozen situering een open plaats tussen aanwezige bebouwing opvullen, of

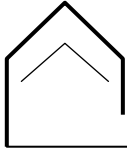

5e. ter plaatse gesitueerd worden als vervanging van bestaande bebouwing.

De ontheffingsgrond in de onderhavige situatie is :

- door de gekozen situering een open plaats tussen aanwezige bebouwing opvullen

In dit geval gaat het om een herbestemming cq transformatie van een bestaand gebouw vergelijkbaar met het opvullen van een open plaats.

In alle gevallen waarin ontheffing wordt verleend, worden eisen gesteld aan het binnenniveau en de indeling van de woning. Aan de voorwaarde dat moet worden gestreefd dat er tenminste één geluidluwe gevel aanwezig is wordt voldaan.

De binnenwaarde, waaraan bij het realiseren van studio's zal moeten worden voldaan, bedraagt 33 dB.

Na dat het definitieve ontwerp gereed is kunnen de noodzakelijke geluidwerende maatregelen aan de gevels worden vastgesteld.

Ing. Wim Buijvoets.

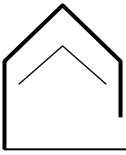



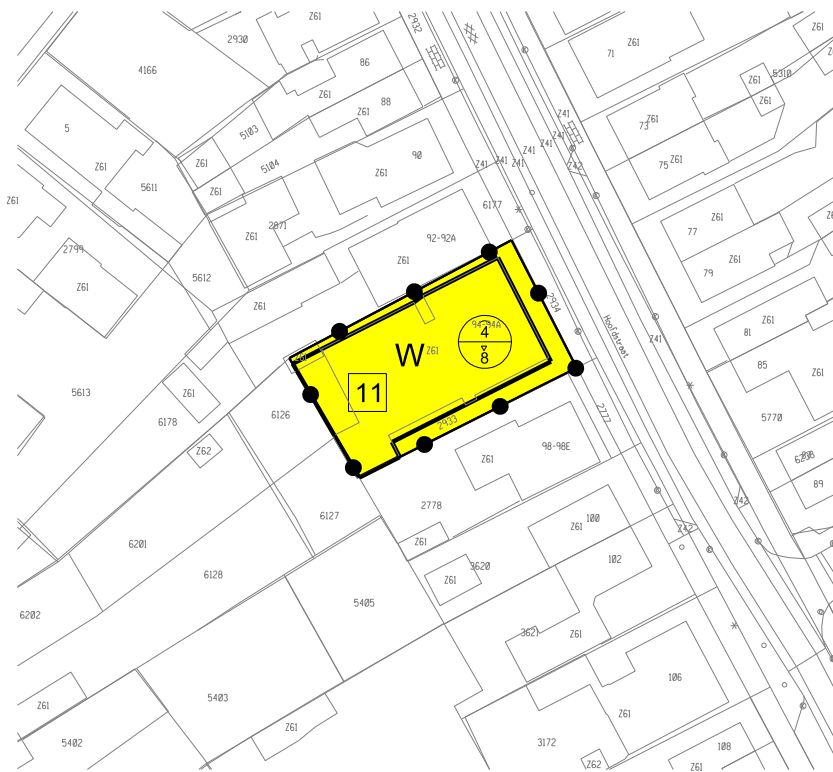

Bijlage I

**Tekening, gegevens gemeente
en rekenmodel**



LEGENDA

- Plangebied
 -  Plangrens
- Bestemmingen
 -  Wonen
- Bouwvlak
 -  bouwvlak
- Maatvoering
 -  maximum aantal wooneenheden
 -  maximum goothoogte (m), maximum bouwhoogte (m)
- Verklaring
 -  Ondergrond

Gemeente Losser

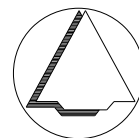

NAAM PLAN

Bestemmingsplan Overdinkel 2014 partiële herziening Hoofdstraat 94 te Overdinkel

NAAM GML-BESTAND

NL.IMRO.0168.01BP0010PH01-0301

DATUM

11-9-2014

BLAD VAN BLADEN

1 VAN 1

FORMAAT

A4



Best M ingenieursbureau

Buiksloterdijk 338 1034 ZG Amsterdam
020 6338110 www.bestm.nl



Bestemmingsplannen

Twentepoort Oost 16A 7609 RG Almelo
0546 454466 www.biz.nu

TEKENAAR

MvL

SCHAAL

1 :1000

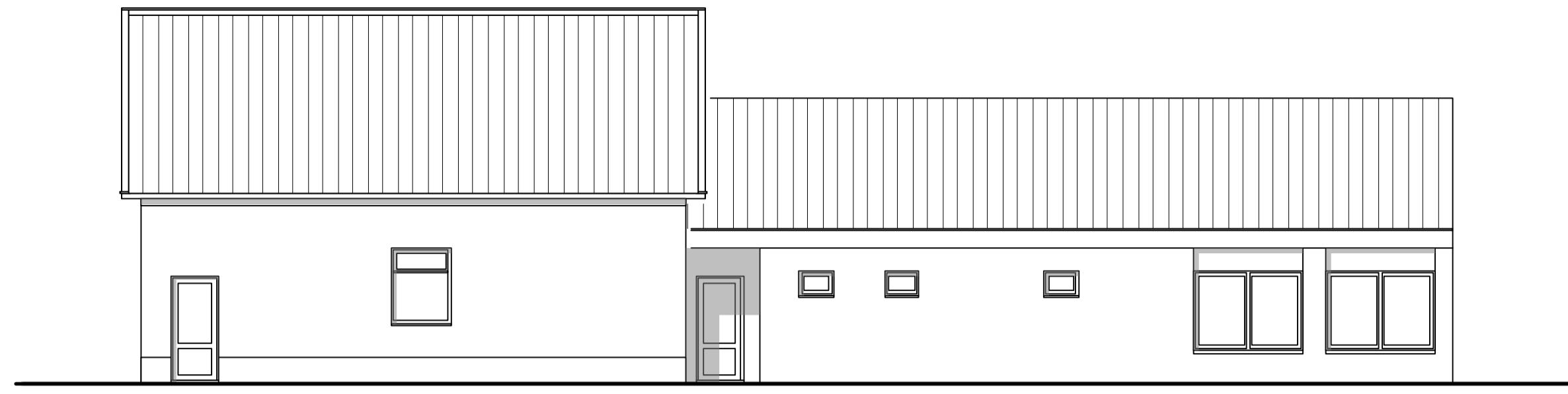

RECHTER GEVEL BESTAAND



RECHTER GEVEL GEWIJZIGD

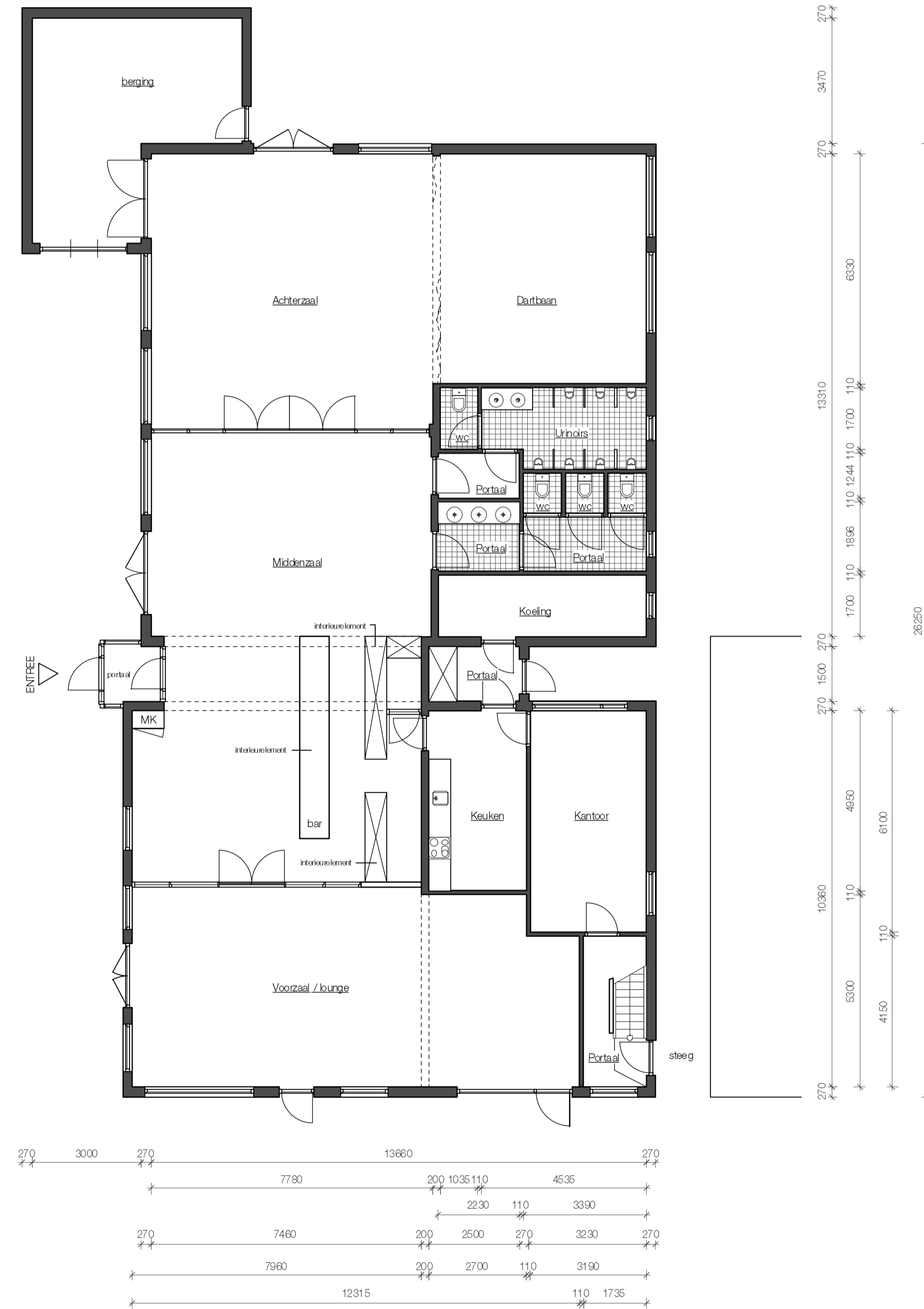

BEGANE GROND BESTAAND

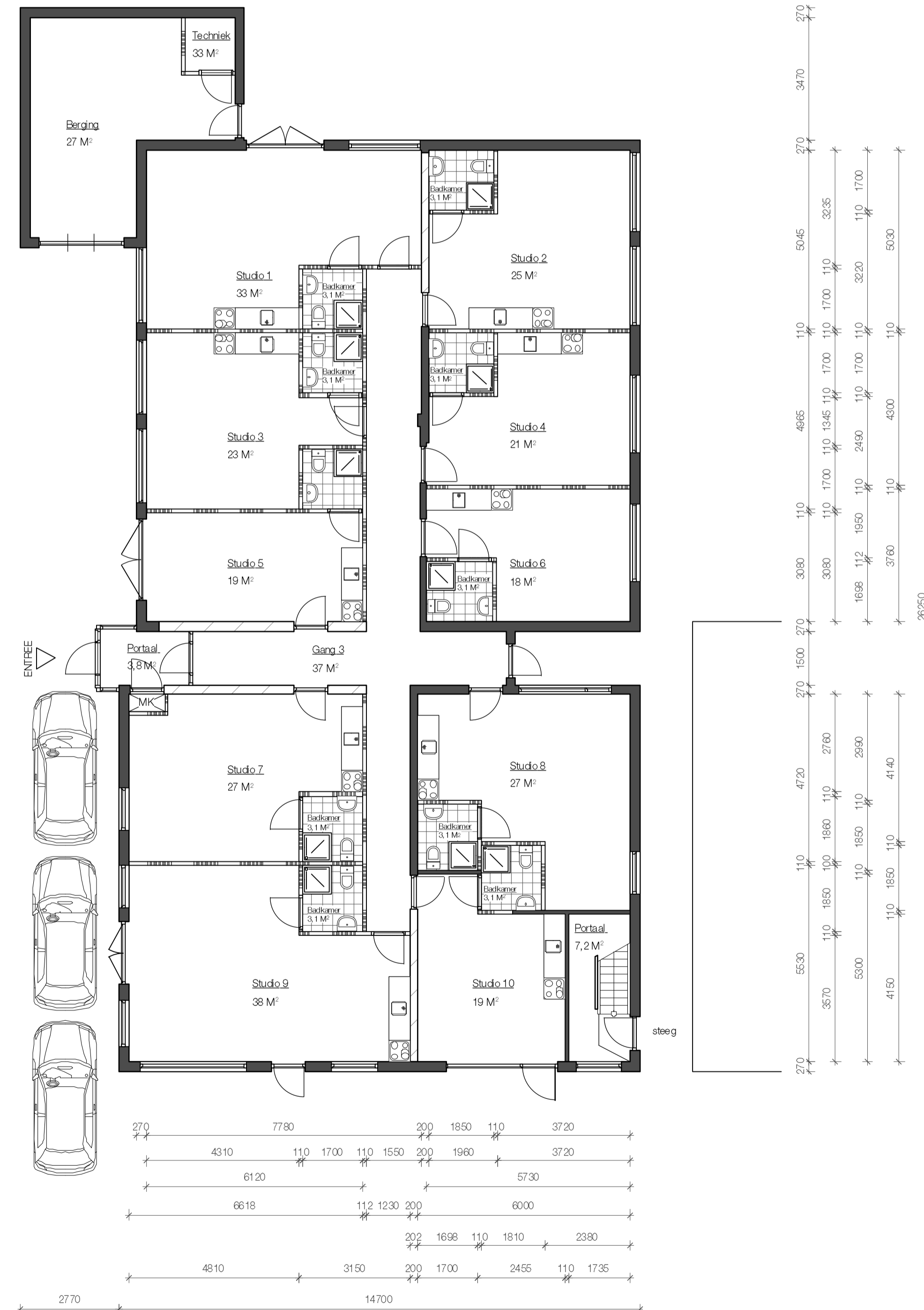

BEGANE GROND GEWIJZIGD

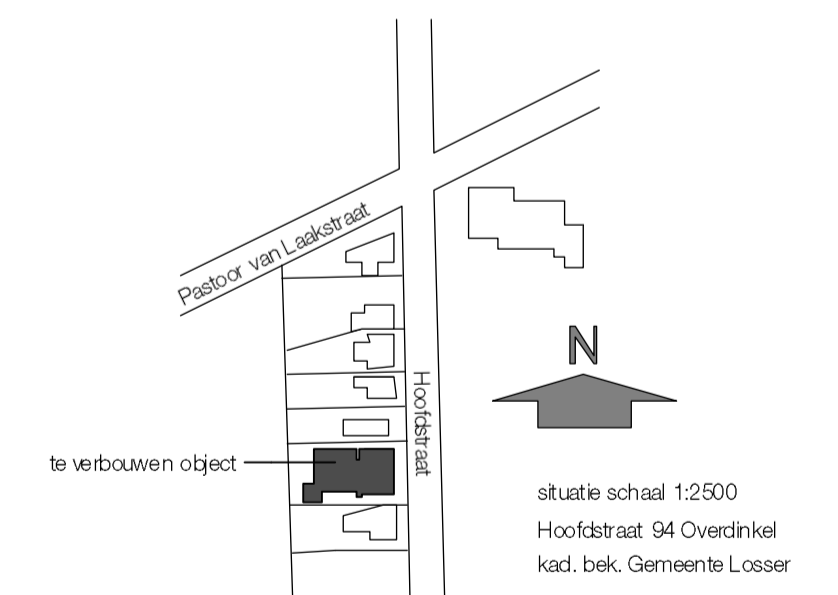

SITUATIE

HET FUNDAMENT ARCHITECTUUR

Urnstraat 14 7501 GA Venlo
 telefoon: 0475 534 602
 www.hetfundament.nl
 Handtekening: 0001 5251

project
 Cafe Lits
 Hoofdstraat 94 7586 BV Overdinkel

opdrachtgever
 dhr. D. Drost
 Glanerbeekweg 170 7534 PS Enschede

bestelt
 Ontwerp voor het realiseren
 van tien studio's

status
 VOORLOPIG

getekend
 schaal
 datum
 formaat
 tekeningnummer

gwg/ld
 A 26/07/2014
 B -
 C -
 D -
 E -

Indersideiden etmaal 2010

15-09-2014

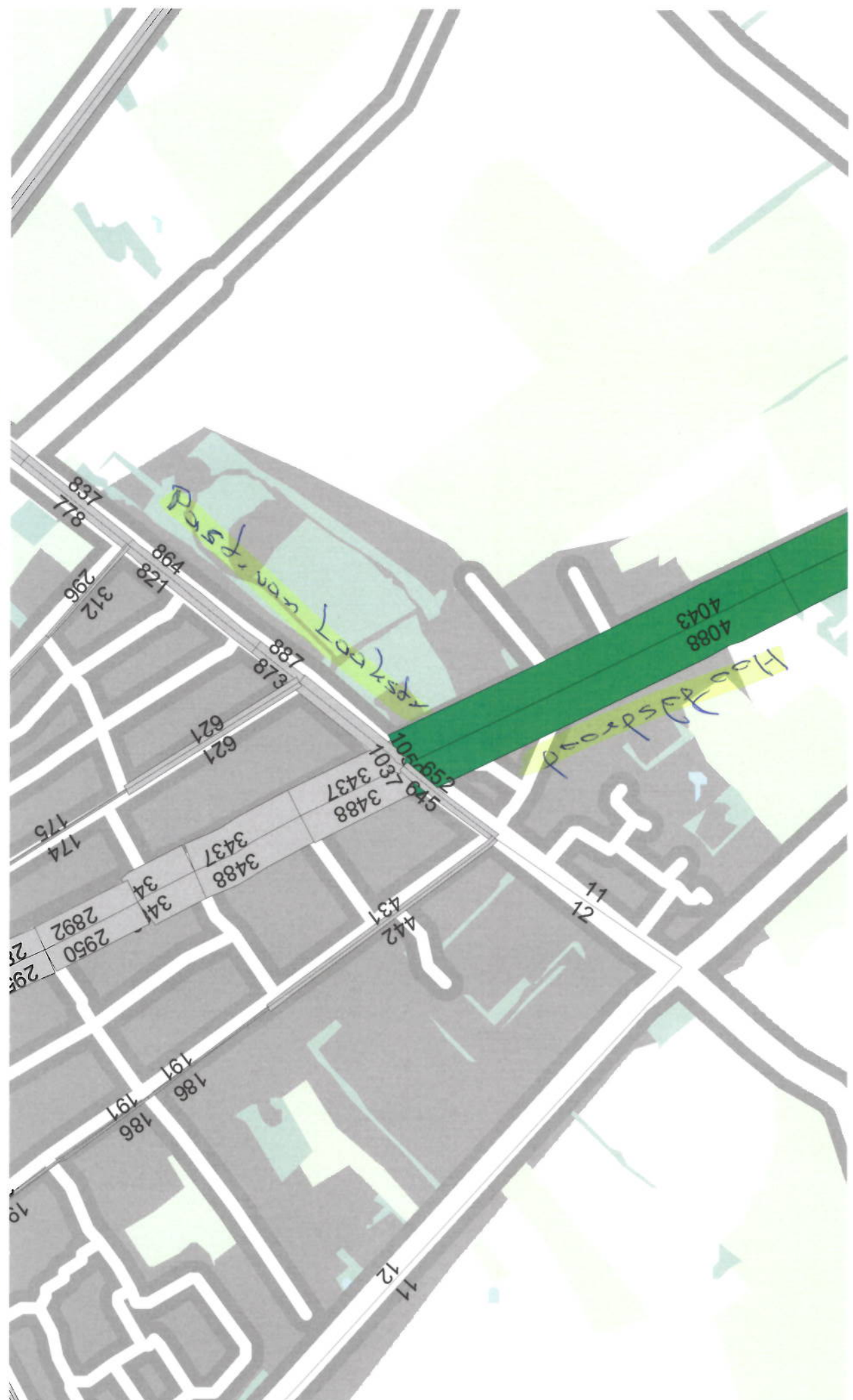



Intensiteiten et maa) 2020

15-09-2011

rekenparameters

Rapport: Lijst van model eigenschappen
Model: eerste model

Model eigenschap

Omschrijving	eerste model
Verantwoordelijke	Wim
Rekenmethode	RMW-2012
Aangemaakt door	Wim op 15-9-2014
Laatst ingezien door	Wim op 15-9-2014
Model aangemaakt met	Geomilieu V2.50
Standaard maaiveldhoogte	0
Rekenhoogte contouren	4
Detailniveau toetspunt resultaten	Groepsresultaten
Detailniveau resultaten grids	Groepsresultaten
Standaard bodemfactor	0,00
Zichthoek [grd]	2
Geometrische uitbreiding	Volledige 3D analyse
Meteorologische correctie	Conform standaard
C0 waarde	3,50
Maximum aantal reflecties	1
Reflectie in woonwijken	Ja
Aandachtsgebied	--
Max. refl.afstand van bron	--
Max. refl.afstand van rekenpunt	--
Luchtdemping	Conform standaard
Luchtdemping [dB/km]	0,00; 0,00; 1,00; 2,00; 4,00; 10,00; 23,00; 58,00

modelgegevens

Model: eerste model
versie van Gebied - Gebied
Groep: (hoofdgroep)
Lijst van Wegen, voor rekenmethode Wegverkeerslawaai - RMW-2012

Naam	Omschr.	ISO H	ISO M	Hdef.	Type	Cpl	Cpl_W	Hbron	Helling	Wegdek	V(MR(D))	V(MR(A))	V(MR(N))	V(MRP4)	V(LV(D))	V(LV(A))	V(LV(N))
1	Hoofdstraat	0,00	0,00	Relatief	Verdeling	False	1.5 dB	0,75	0	W0	--	--	--	--	50	50	50

modelgegevens

Model: eerste model
versie van Gebied - Gebied
Groep: (hoofdgroep)
Lijst van Wegen, voor rekenmethode Wegverkeerslawaaai - RMW-2012

Naam	V(LVP4)	V(MV(D))	V(MV(A))	V(MV(N))	V(MVP4)	V(ZV(D))	V(ZV(A))	V(ZV(N))	V(ZVP4)	Totaal aantal	%Int(D)	%Int(A)	%Int(N)	%IntP4	%MR(D)	%MR(A)	%MR(N)	%MRP4
1	--	50	50	50	--	50	50	50	--	7457,00	6,80	3,25	0,68	--	--	--	--	--

modelgegevens

Model: eerste model
versie van Gebied - Gebied
Groep: (hoofdgroep)
Lijst van Wegen, voor rekenmethode Wegverkeerslawaaai - RMW-2012

Naam	%LV(D)	%LV(A)	%LV(N)	%LVP4	%MV(D)	%MV(A)	%MV(N)	%MVP4	%ZV(D)	%ZV(A)	%ZV(N)	%ZVP4	MR(D)	MR(A)	MR(N)	MRP4	LV(D)	LV(A)	LV(N)	LVP4	MV(D)
1	95,00	95,00	95,00	--	3,00	3,00	3,00	--	2,00	2,00	2,00	--	--	--	--	--	481,72	230,23	48,17	--	15,21

modelgegevens

Model: eerste model
versie van Gebied - Gebied
Groep: (hoofdgroep)
Lijst van Wegen, voor rekenmethode Wegverkeerslawaai - RMW-2012

Naam	MV(A)	MV(N)	MVP4	ZV(D)	ZV(A)	ZV(N)	ZVP4	LE (D) 63	LE (D) 125	LE (D) 250	LE (D) 500	LE (D) 1k	LE (D) 2k	LE (D) 4k	LE (D) 8k	LE (A) 63
1	7,27	1,52	--	10,14	4,85	1,01	--	82,18	89,27	95,78	101,09	107,21	103,78	97,03	87,52	78,97

modelgegevens

Model: eerste model
versie van Gebied - Gebied
Groep: (hoofdgroep)
Lijst van Wegen, voor rekenmethode Wegverkeerslawaaai - RMW-2012

Naam	LE (A) 125	LE (A) 250	LE (A) 500	LE (A) 1k	LE (A) 2k	LE (A) 4k	LE (A) 8k	LE (N) 63	LE (N) 125	LE (N) 250	LE (N) 500	LE (N) 1k	LE (N) 2k	LE (N) 4k	LE (N) 8k
1	86,06	92,57	97,89	104,00	100,57	93,82	84,32	72,18	79,27	85,78	91,09	97,21	93,78	87,03	77,52

modelgegevens

Model: eerste model
versie van Gebied - Gebied
Groep: (hoofdgroep)
Lijst van Wegen, voor rekenmethode Wegverkeerslawaaai - RMW-2012

Naam	LE P4 63	LE P4 125	LE P4 250	LE P4 500	LE P4 1k	LE P4 2k	LE P4 4k	LE P4 8k
1	--	--	--	--	--	--	--	--

modelgegevens

Model: eerste model
versie van Gebied - Gebied
Groep: (hoofdgroep)
Lijst van Rekenpunten, voor rekenmethode Wegverkeerslawaai - RMW-2012

Naam	Omschr.	Maaiveld	Hdef.	Hoogte A	Hoogte B	Hoogte C	Hoogte D	Hoogte E	Hoogte F	Gevel
1		0,00	Relatief	1,50	--	--	--	--	--	Ja
2		0,00	Relatief	1,50	--	--	--	--	--	Ja
3		0,00	Relatief	1,50	--	--	--	--	--	Ja
4		0,00	Relatief	1,50	--	--	--	--	--	Ja
5		0,00	Relatief	1,50	--	--	--	--	--	Ja
6		0,00	Relatief	1,50	--	--	--	--	--	Ja
7		0,00	Relatief	1,50	--	--	--	--	--	Ja
8		0,00	Relatief	1,50	--	--	--	--	--	Ja

modelgegevens

Model: eerste model
versie van Gebied - Gebied
Groep: (hoofdgroep)
Lijst van Gebouwen, voor rekenmethode Wegverkeerslawaai - RMW-2012

Naam	Omschr.	Hoogte	Maaiveld	Hdef.	Cp	Zwevend	Refl. 63	Refl. 125	Refl. 250	Refl. 500	Refl. 1k	Refl. 2k	Refl. 4k	Refl. 8k
1	woningen	5,50	0,00	Relatief	0 dB	False	0,80	0,80	0,80	0,80	0,80	0,80	0,80	0,80
2	woningen	3,00	0,00	Relatief	0 dB	False	0,80	0,80	0,80	0,80	0,80	0,80	0,80	0,80
3	best gebouw	5,50	0,00	Relatief	0 dB	False	0,80	0,80	0,80	0,80	0,80	0,80	0,80	0,80
4	best gebouw	5,50	0,00	Relatief	0 dB	False	0,80	0,80	0,80	0,80	0,80	0,80	0,80	0,80
5	best gebouw	5,50	0,00	Relatief	0 dB	False	0,80	0,80	0,80	0,80	0,80	0,80	0,80	0,80
6	best gebouw	5,50	0,00	Relatief	0 dB	False	0,80	0,80	0,80	0,80	0,80	0,80	0,80	0,80
7	best gebouw	5,50	0,00	Relatief	0 dB	False	0,80	0,80	0,80	0,80	0,80	0,80	0,80	0,80
8	best gebouw	5,50	0,00	Relatief	0 dB	False	0,80	0,80	0,80	0,80	0,80	0,80	0,80	0,80
9	best gebouw	5,50	0,00	Relatief	0 dB	False	0,80	0,80	0,80	0,80	0,80	0,80	0,80	0,80
10	best gebouw	5,50	0,00	Relatief	0 dB	False	0,80	0,80	0,80	0,80	0,80	0,80	0,80	0,80
11	best gebouw	5,50	0,00	Relatief	0 dB	False	0,80	0,80	0,80	0,80	0,80	0,80	0,80	0,80
12	best gebouw	5,50	0,00	Relatief	0 dB	False	0,80	0,80	0,80	0,80	0,80	0,80	0,80	0,80
13	best gebouw	5,50	0,00	Relatief	0 dB	False	0,80	0,80	0,80	0,80	0,80	0,80	0,80	0,80
14	best gebouw	8,00	0,00	Relatief	0 dB	False	0,80	0,80	0,80	0,80	0,80	0,80	0,80	0,80
15	best gebouw	3,50	0,00	Relatief	0 dB	False	0,80	0,80	0,80	0,80	0,80	0,80	0,80	0,80
16	berging	2,70	0,00	Relatief	0 dB	False	0,80	0,80	0,80	0,80	0,80	0,80	0,80	0,80

