



GEMEENTE LOSSER

*Bestemmingsplan
Losser dorp, partiële herziening Oranjestraat 2
Losser*

November 2017

Vastgesteld



Bestemmingsplan Losser dorp, partiële herziening Oranjestraat 2 Losser

Plannaam: Bestemmingsplan Losser dorp, partiële herziening Oranjestraat 2 Losser
IMRO-nummer: NL.IMRO.0168.01BP001PH13-0401
Plantype: Bestemmingsplan
Status: Vastgesteld



*Twentepoort Oost 16a
7609 RG ALMELO*

*t. 0546-45 44 66
e. info@biz.nu
i. www.biz.nu*

TOELICHTING

INHOUDSOPGAVE

HOOFDSTUK 1	INLEIDING	5
1.1	AANLEIDING	5
1.2	LIGGING VAN HET PLANGEBIED	5
1.3	DE BIJ HET PLAN BEHORENDE STUKKEN	6
1.4	HUIDIGE PLANOLOGISCHE REGIEM	6
1.5	LEESWIJZER	7
HOOFDSTUK 2	DE HISTORISCHE EN HUIDIGE SITUATIE	8
2.1	HUIDIGE SITUATIE	8
HOOFDSTUK 3	PLANBESCHRIJVING	11
3.1	AANLEIDING	11
3.2	DE ONTWIKKELING	11
3.3	VERKEER EN PARKEREN	14
HOOFDSTUK 4	BELEIDSKADER	15
4.1	RIJKSBELEID	15
4.2	PROVINCIAAL BELEID	17
4.3	GEMEENTELIJK BELEID	23
HOOFDSTUK 5	MILIEU- EN OMGEVINGSASPECTEN	25
5.1	GELUID (WET GELUIDHINDER)	25
5.2	BODEMKWALITEIT	26
5.3	LUCHTKWALITEIT	26
5.4	EXTERNE VEILIGHEID	28
5.5	MILIEUZONERING	30
5.6	ECOLOGIE	32
5.7	ARCHEOLOGIE & CULTUURHISTORIE	33
5.8	BESLUIT MILIEUEFFECTRAPPORTAGE	34
HOOFDSTUK 6	WATERPARAGRAAF	37
6.1	VIGEREND BELEID	37
6.2	WATERPARAGRAAF	37
HOOFDSTUK 7	JURIDISCHE ASPECTEN EN PLANVERANTWOORDING	38
7.1	INLEIDING	38
7.2	OPZET VAN DE REGELS	38
7.3	VERANTWOORDING VAN DE REGELS	39
HOOFDSTUK 8	ECONOMISCHE UITVOERBAARHEID	41
HOOFDSTUK 9	VOOROVERLEG, INSPRAAK EN ZIENSWIJZEN	42
9.1	VOOROVERLEG	42
9.2	INSPRAAK	42
9.3	ZIENSWIJZEN	42
BIJLAGEN BIJ DE TOELICHTING	43	
BIJLAGE 1	WATERTOETSRESULTAAT	43

HOOFDSTUK 1 INLEIDING

1.1 Aanleiding

Aan de Oranjestraat 2 te Losser bevindt zich een schoolgebouw van het Twents Carmel College. Dit betreft een school ten behoeve van middelbaar/voortgezet onderwijs. Het voornemen bestaat om het schoolgebouw toekomstbestendig en multifunctioneel te maken.

In verband met de voorgenomen ontwikkeling wordt de tweede bouwlaag deels vernieuwd (gemoderniseerd en verduurzaamd) en uitgebreid. De uitbreiding brengt met zich mee dat er ruimte kan worden geboden aan muziekonderwijs, dit met de vernieuwbouw draagt bij aan het voorzieningenniveau en leefbaarheid van de gemeente Losser.

Ter plaatse van de beoogde vernieuwbouw wordt de in het vigerende bestemmingsplan “Losser dorp”, geldende maximum bouwhoogte van 4 en 6 meter overschreden. De bouwhoogte van het betreffende deel bedraagt maximaal 9 meter. Daarnaast is gebleken dat in de huidige situatie delen van het schoolgebouw de huidige planologisch maximale bouwhoogte overschrijdt. Voorliggend bestemmingsplan voorziet ook in het planologisch juist vastleggen van deze afwijkende bouwhoogte.

Om van de geldende bouwhoogte af te wijken is een herziening van het bestemmingsplan vereist. Voorliggend bestemmingsplan voorziet hierin. In dit bestemmingsplan zal worden aangetoond dat het gewenste plan vanuit ruimtelijk en planologisch oogpunt verantwoord is en dat het geheel in overeenstemming is met een ‘goede ruimtelijke ordening’.

1.2 Ligging van het plangebied

Het plangebied is gelegen aan de Oranjestraat 2 in Losser. In figuur 1.1 is de ligging van het plangebied ten opzichte van Losser en de directe omgeving met de rode cirkel en belijning weergegeven. Voor de exacte begrenzing van het plangebied wordt verwezen naar de verbeelding.

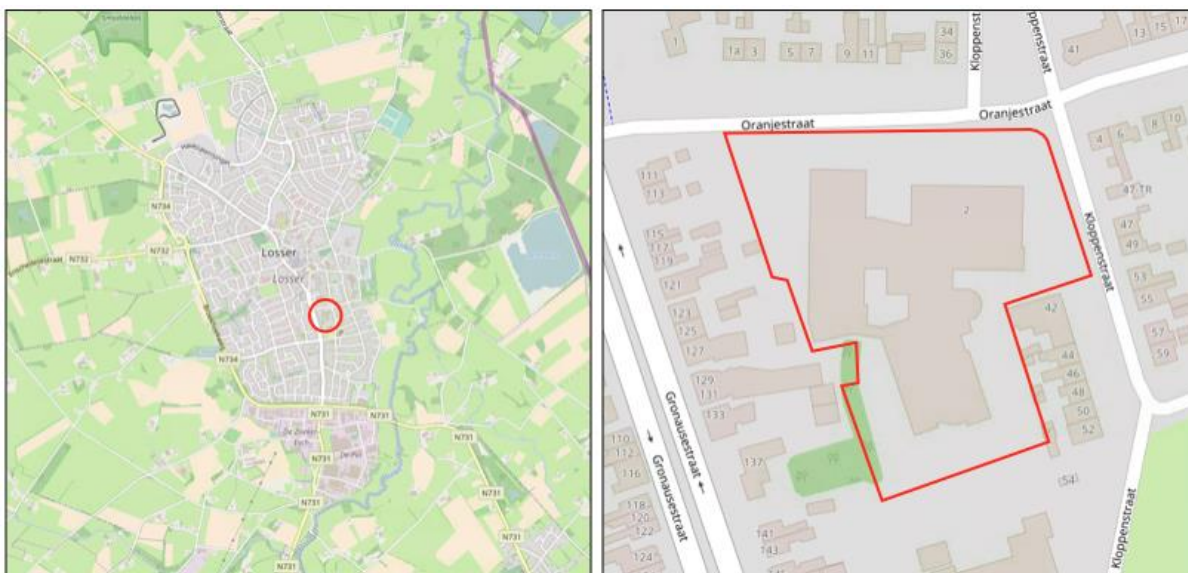

Figuur 1.1 Ligging van het plangebied (Bron: ArcGIS)

1.3 De bij het plan behorende stukken

Het bestemmingsplan 'Losser dorp, partiële herziening Oranjestraat 2 Losser' bestaat uit de volgende stukken:

- verbeelding (tek.nr. NL.IMRO.0168.01BP001PH13-0401) en een renvooi;
- regels;
- toelichting.

Op de verbeelding zijn de bestemmingen van de in het plan begrepen gronden weergegeven. In de regels zijn bepalingen opgenomen om de uitgangspunten van het plan zeker te stellen. Het plan gaat vergezeld van een toelichting. De toelichting geeft een duidelijk beeld van het bestemmingsplan en van de daaraan ten grondslag liggende gedachten maar maakt geen deel uit van het juridisch bindende deel van het bestemmingsplan.

1.4 Huidige planologische regiem

1.4.1 Algemeen

Het plangebied is gelegen binnen de begrenzing van het bestemmingsplan "Losser dorp" dat door de gemeenteraad op 19 maart 2013 is vastgesteld. In figuur 1.2 is een uitsnede van de verbeelding van het bestemmingsplan "Losser dorp" opgenomen met daarin aangegeven de ligging van het plangebied (aangegeven met de rode lijn). De blauwe omlijning betreft het deel waar de bouwhoogte wordt gewijzigd naar 9 meter. De delen die in het groen en paars zijn omlijnd betreffen de delen waar de bouwhoogte wordt gewijzigd naar de feitelijke situatie, respectievelijk gaat het om 7,3 en 7,7 meter.

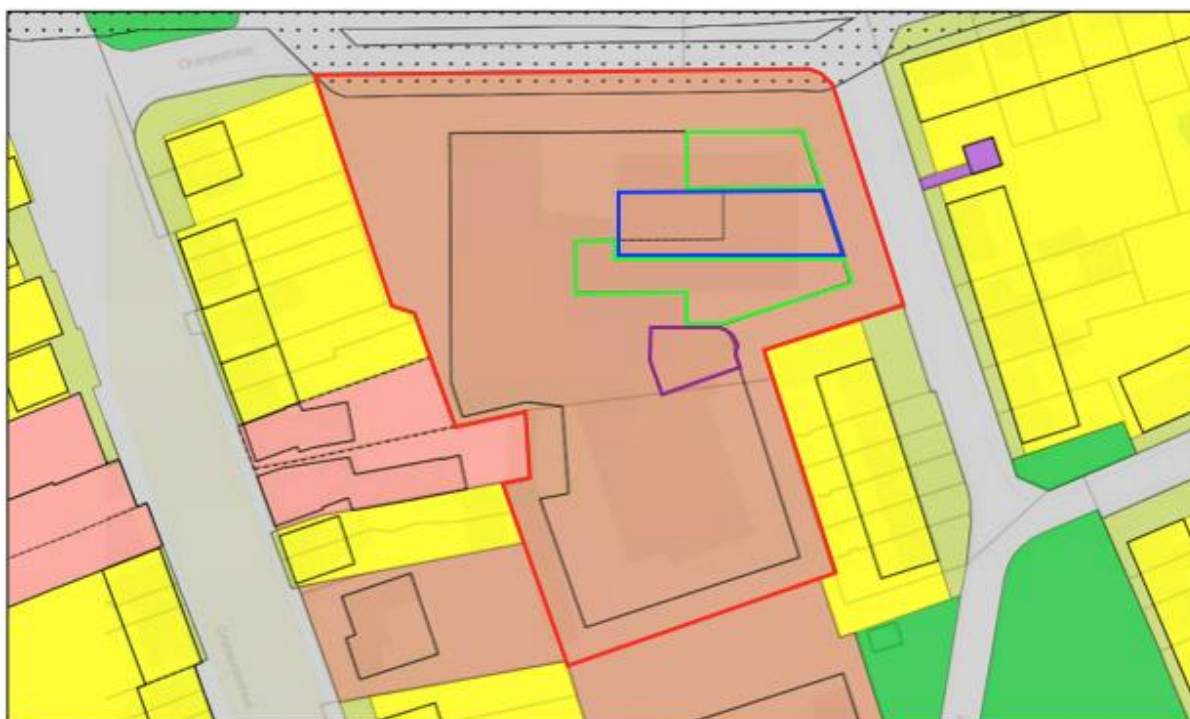

Figuur 1.2 Uitsnede verbeelding geldend bestemmingsplan (Bron: ruimtelijkeplannen.nl)

1.4.2 Omschrijving geldende bestemmingen

In het bestemmingsplan "Losser dorp" heeft het plangebied de bestemming 'Maatschappelijk'. Gronden met deze bestemming zijn onder andere aangewezen voor maatschappelijke voorzieningen met de daarbij behorende gebouwen, bouwwerken, erven, terreinen, waterhuishoudkundige voorzieningen en parkeervoorzieningen.

Het gehele plangebied betreft het perceel van het schoolgebouw, waarbinnen een bouwvlak is opgenomen. Binnen dit bouwvlak zijn twee verschillende maatvoeringen ten aanzien van de bouwhoogte opgenomen. In het noordoostelijke deel van het bouwvlak geldt een maximale bouwhoogte van 6 meter. Voor het overige (grootste deel) van het bouwvlak geldt een bouwhoogte van 4 meter.

Verder ligt het plangebied binnen de dubbelbestemming 'Leiding – Gas'. Gronden met deze dubbelbestemming zijn, behalve voor de andere daar voorkomende bestemmingen (basisbestemmingen), mede bedoeld voor de aanleg, de instandhouding en bescherming van gastransportleidingen, met bijbehorende belemmeringsstrook en bouwwerken, geen gebouwen zijnde.

1.4.3 Strijdigheid

De beoogde vernieuwbouw vindt plaats binnen het deel van het bouwvlak waar sprake is van een maximale bouwhoogte van 4 en 6 meter. Het voornemen, met een maximale bouwhoogte van 9 meter, overschrijdt deze bouwhoogte. Daarnaast is het schoolgebouw op onderdelen in huidige situatie hoger dan planologisch is toegestaan.

Derhalve is een herziening van het bestemmingsplan vereist. Voorliggend plan voorziet in de gewenste juridisch planologische kaders om zodoende de voorgenomen ontwikkeling mogelijk te maken en te zorgen voor het planologisch juist vastleggen van de bestaande bouwhoogte.

1.5 Leeswijzer

Na deze inleiding wordt in hoofdstuk 2 een beschrijving van de historische en huidige situatie in Losser en in het plangebied en de omgeving gegeven.

Hoofdstuk 3 gaat in op de planbeschrijving.

In hoofdstuk 4 wordt ingegaan op het beleidskader. Hierin wordt het beleid van rijk, provincie en de gemeente Losser beschreven.

In hoofdstuk 5 passeren alle relevante milieu- en omgevingsaspecten de revue.

Hoofdstuk 6 gaat in op de wateraspecten.

In de hoofdstukken 7 en 8 wordt respectievelijk ingegaan op de juridische aspecten/planverantwoording en de economische uitvoerbaarheid van het project.

Hoofdstuk 9 gaat in op inspraak en vooroverleg.

HOOFDSTUK 2 DE HISTORISCHE EN HUIDIGE SITUATIE

2.1 Huidige situatie

Het plangebied bevindt zich aan de Oranjestraat 2 in Losser. De belangrijkste ruimtelijke structuurdragers betreffen de Oranjestraat, de Gronausestraat en de Kloppenstraat.

De functionele structuur in de omgeving van het plangebied is relatief divers. Naast maatschappelijke voorzieningen, betreft de bebouwing rondom het plangebied voornamelijk woonbebouwing. Daarnaast is verspreid sprake van bebouwing ten behoeve van detailhandel. Tot slot bevindt zich op enige afstand ten noorden van het plangebied een sporthal.

De begrenzing van het plangebied is gebaseerd op de perceelgrenzen van het schoolgebouw. In het noorden wordt het plangebied begrensd door de Oranjestraat, in het oosten door enerzijds de Kloppenstraat en anderzijds door woonpercelen. Ten zuiden bevindt zich een basisschool, in het westen wordt het plangebied begrensd door detailhandel en woningen. Een luchtfoto van het plangebied en de omgeving en een weergave van het schoolgebouw vanaf de Oranjestraat wordt hierna weergegeven.



Figuur 2.1 Luchtfoto plangebied (Bron: Provincie Overijssel)

In figuur 2.2 is te zien dat het schoolgebouw in het huidige ontwerp grotendeels over één bouwlaag beschikt. Het noordwestelijke deel van het schoolgebouw, richting de Kloppenstraat, bestaat in de huidige situatie uit twee bouwlagen.



Figuur 2.2 *Aanblik schoolgebouw ten opzichte van de Oranjestraat (boven) en Kloppenstraat (onder) (Bron: Google Streetview)*

Zoals aangegeven betreft de voorgenomen ontwikkeling de vernieuwbouw van de tweede bouwlaag van het schoolgebouw. De onderstaande figuur geeft de huidige indeling van de tweede bouwlaag van het schoolgebouw weer. De rode omlijning betreft het deel waar in de gewenste situatie hoger wordt gebouwd dan in het huidige bestemmingsplan toegestaan is.

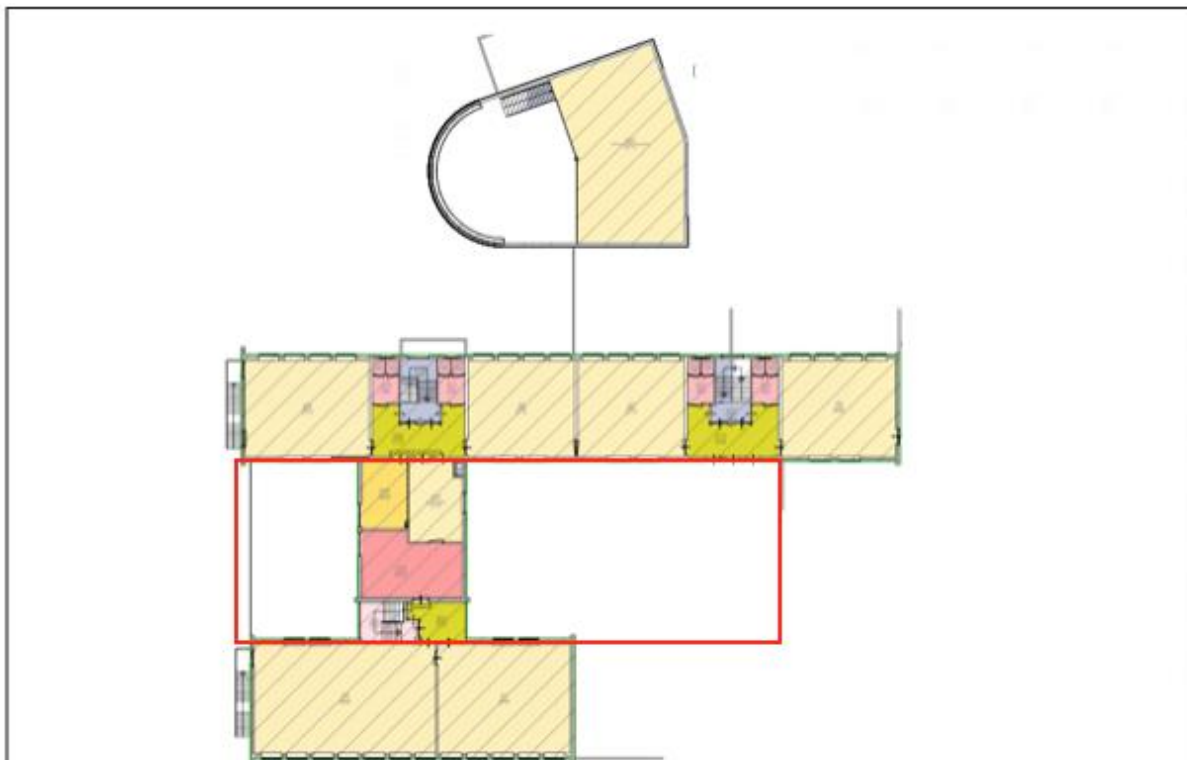

Figuur 2.3 Huidige situatie tweede bouwlaag schoolgebouw (Bron: SBM)

HOOFDSTUK 3 PLANBESCHRIJVING

3.1 Aanleiding

Zoals aangegeven zijn er voornemens om het schoolgebouw in het plangebied te vernieuwbouwen. De vernieuwbouw is wenselijk om het schoolgebouw toekomstbestendig te maken, te zorgen voor een betere infrastructuur op de tweede bouwlaag en ruimte te bieden voor muziekonderwijs in het schoolgebouw.

De ontwikkeling past ter plaatse van de tweede bouwlaag niet binnen het geldende bestemmingsplan. Hier zijn voornemens een trappenhuis (incl. lift en vide), een theorielokaal en installaties te realiseren. Als gevolg hiervan ontstaat op de begane grond ruimte voor het muziekonderwijs.

3.2 De ontwikkeling

De gewenste ontwikkeling betreft de vernieuwbouw van de school. Zoals aangegeven past een deel van de vernieuwbouw op de tweede bouwlaag qua bouwhoogte niet binnen het bestemmingsplan. Binnen het betreffende deel zijn een vide met trappenhuis en liften, een theorielokaal en een ondergeschikt bouwonderdeel ten behoeve van installaties beoogd. Het gaat om 245 m² extra schoolvloeroppervlak (excl. 77 m² vide)

Theorielokalen en muziekonderwijs

De vernieuwbouw resulteert in extra theorielokalen op de tweede bouwlaag. Dit heeft als gevolg dat op de begane grond ruimte vrijkomt voor het muziekonderwijs.

Trappenhuis

Het trappenhuis (incl. lift en vide) resulteert in een betere logistiek van de tweede bouwlaag.

Installaties

Daarnaast behelst de ontwikkeling, zoals benoemd, de realisatie van een ondergeschikte bouwonderdeel ten behoeve van installaties. Dit ondergeschikte bouwonderdeel wordt esthetisch met wanden afgeschermd waarbij de wanden op gelijke hoogte van de tweede bouwlaag zijn beoogd. De esthetische wanden behoren bij de installaties en zijn hier onderdeel van.

Conform de wijze van meten zoals opgenomen in het bestemmingsplan "Losser dorp" geldt dat de bouwhoogte wordt gemeten vanaf het peil tot aan het hoogste punt van een gebouw of van een bouwwerk, met uitzondering van ondergeschikte bouwonderdelen of de naar aard daarmee gelijk te stellen bouwonderdelen. Doordat de installaties met inbegrip van de esthetische afschermdende wanden worden aangemerkt als een ondergeschikt bouwonderdeel, is voor dit gedeelte een verruiming van de bouwhoogte niet nodig.

Overig schoolgebouw

Tot slot betreft de ontwikkeling het planologisch in overeenstemming brengen van de bestaande bouwhoogte van het schoolgebouw. Op een aantal onderdelen is de feitelijke bouwhoogte hoger dan in het bestemmingsplan "Losser dorp" is vastgelegd.

Een indicatie van de functionele invulling van de voorgenomen toevoeging aan de tweede bouwlaag wordt weergegeven in figuur 3.1. Het lichtblauw omliggende deel is het deel waar de bouwhoogte in de gewenste situatie 9 meter betreft.



Figuur 3.1: Gewenste situatie tweede bouwlaag schoolgebouw weergave functies (Bron: Leijh, Kappelhoff, Seckel, van den Dobbelsteen, architecten)

In figuren 3.2, 3.3 en 3.4 zijn impressies van het schoolgebouw in de huidige en gewenste situatie weergegeven, hierbij is het oranje deel het nieuw te bouwen deel. Hierin is te zien dat de vernieuwbouw van de tweede bouwlaag plaatsvindt tussen twee bestaande delen van het schoolgebouw. De vernieuwbouw sluit goed aan bij de bestaande bebouwing van de school. Derhalve heeft de voorgenomen ontwikkeling een beperkt ruimtelijk effect op de omgeving. Tevens is geen sprake van onevenredige afbreuk van de stedenbouwkundige opzet van de huidige bebouwing en de omgeving. Op basis van het vorenstaande kan ook worden gesteld dat er sprake is van zuinig en zorgvuldig ruimtegebruik c.q. optimale benutting van de ruimte.

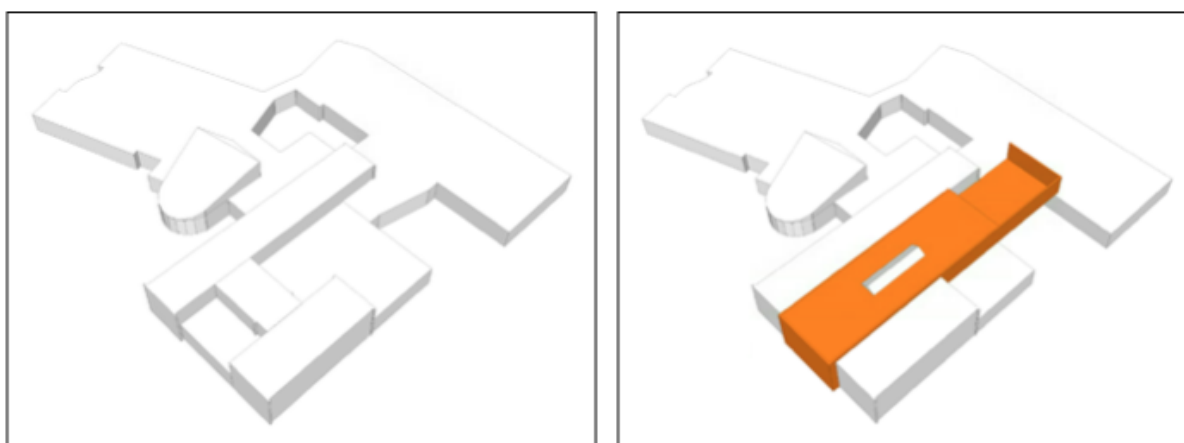

Figuur 3.2: Huidige en Gewenste situatie schoolgebouw in perspectief (Bron: Leijh, Kappelhoff, Seckel, van den Dobbelsteen, architecten)

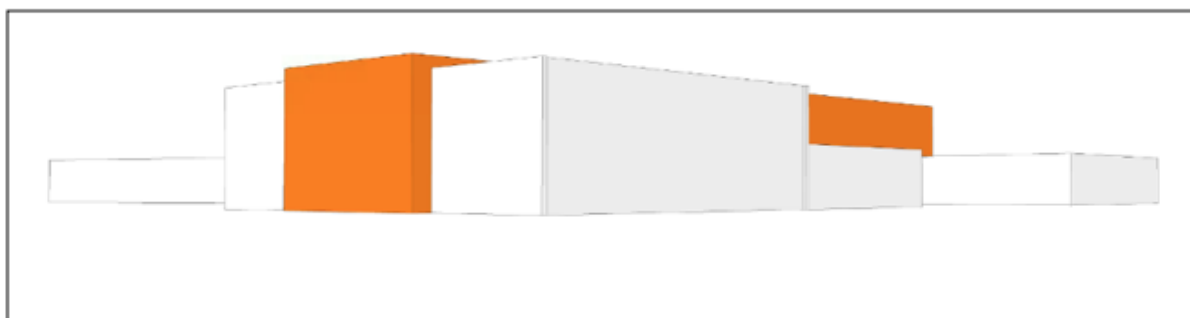
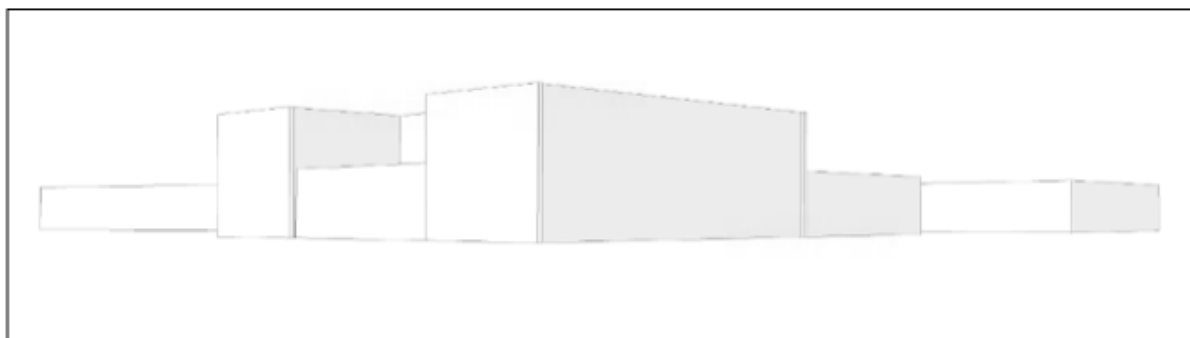

Figuur 3.3: Huidige en gewenste situatie schoolgebouw ten noordoosten van het pand (Bron: Leijh, Kappelhoff, Seckel, van den Dobbelsesteen, architecten)

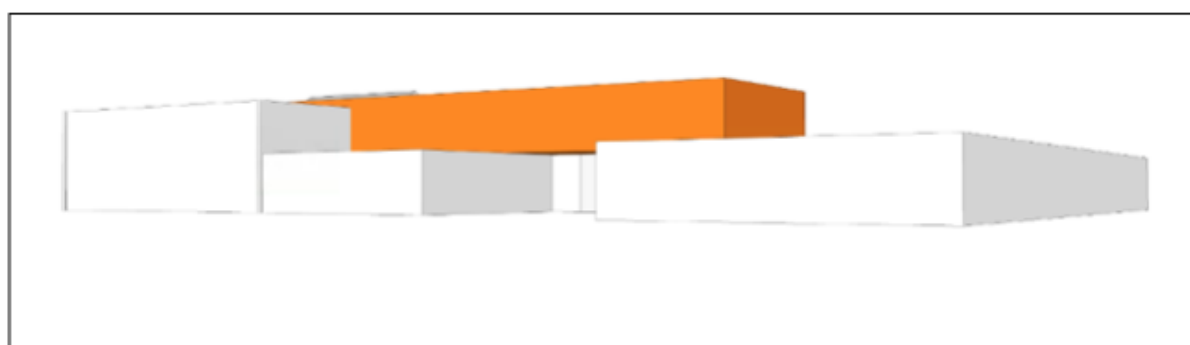
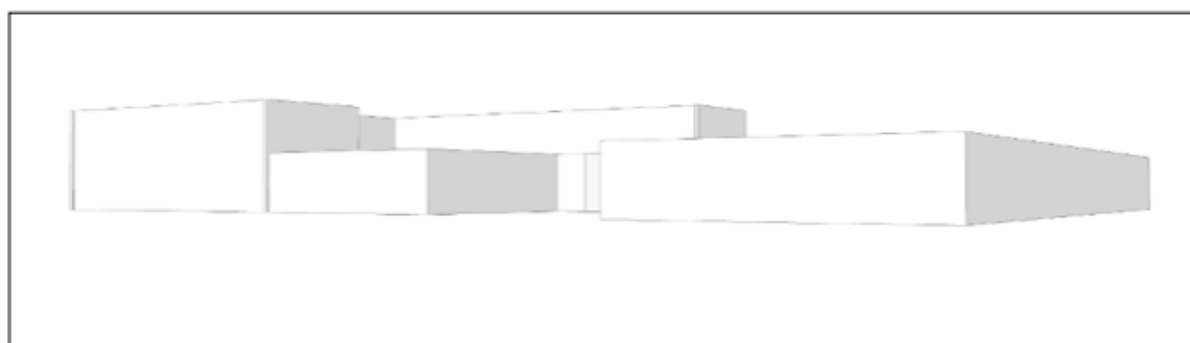

Figuur 3.4: Huidige en gewenste situatie schoolgebouw vanaf de Oranjestraat (Bron: Leijh, Kappelhoff, Seckel, van den Dobbelsesteen, architecten)

3.3 Verkeer en parkeren

3.3.1 Algemeen

Bij nieuwe ontwikkelingen moet rekening worden gehouden met de effecten op de parkeerbehoefte die ontstaat door de nieuwe ontwikkeling. Hiertoe kunnen berekeningen worden uitgevoerd op basis van de publicatie 'Kencijfers parkeren en verkeersgeneratie, publicatie 317 (oktober 2012)' van het CROW. De kencijfers zijn gebaseerd op literatuuronderzoek en praktijkervaringen van gemeenten. De kencijfers zijn landelijk (en juridisch) geaccepteerd en worden gezien als de meest betrouwbare gegevens met betrekking tot het bepalen van de verkeersgeneratie en het benodigde aantal parkeerplaatsen.

3.3.2 Situatie plangebied

In het plangebied is sprake van een uitbreiding van een schoolgebouw ten behoeve van middelbaar onderwijs met 245 m² schoolvloeroppervlak. In het CROW worden voor parkeren en verkeersgeneratie kencijfers per 100 leerlingen gegeven. De voorgenomen ontwikkeling heeft geen directe toename van leerlingen als gevolg. Derhalve is geen sprake van extra parkeerbehoefte voor personeel of leerlingen als gevolg van de voorgenomen ontwikkeling.

Overigens dient de uitbreiding onder andere voor het huisvesten van muziekonderwijs. Bezoekers bezoeken het muziekonderwijs enkel buiten schooltijden. De parkeerplaatsen kunnen derhalve overdag worden gebruikt door leraren en bezoekers van de school en in de avond door bezoekers voor het muziekonderwijs. Gezien het vorenstaande is van een onevenredige toename van parkeerdruk geen sprake en zijn voldoende parkeerplaatsen aanwezig om de huidige en toekomstige parkeerdruk op te vangen.

Opgemerkt wordt dat incidenteel, tijdens schoolactiviteiten die buiten schooltijden plaatsvinden (rapportbesprekingen, toneeluitvoeringen), sprake kan zijn van parkeeroverlast. Het Carmel College communiceert bij de uitnodiging van deze activiteiten over de beperkte parkeergelegenheid om zo bezoekers de kans te geven om bijvoorbeeld voor ander vervoer te kiezen. Daarnaast zal aan de hand van leerlingprognoses naar verwachting het aantal leerlingen afnemen en zodoende de parkeerdruk afnemen.

Wat betreft de verkeersgeneratie zullen bezoekers voor het muziekonderwijs enkel in de avonduren zorgen voor additionele verkeersgeneratie. Gezien de aard en omvang van de voorgenomen ontwikkeling zal de verkeersgeneratie als gevolg van de voorgenomen ontwikkeling nauwelijks waarneembaar zijn. Dit temeer bezoekers naar verwachting voor een groot deel met de fiets het schoolgebouw bezoeken.

Op deze plaats wordt geconcludeerd dat de voorgenomen ontwikkeling geen negatief effect heeft op de aspecten verkeer en parkeren.

HOOFDSTUK 4 BELEIDSKADER

Dit hoofdstuk beschrijft, voor zover van belang, het rijks-, provinciaal- en gemeentelijk beleid. Naast de belangrijkste algemene uitgangspunten worden de specifieke voor dit plangebied geldende uitgangspunten weergegeven.

4.1 Rijksbeleid

4.1.1 Structuurvisie Infrastructuur en Ruimte

4.1.1.1 Algemeen

De Structuurvisie Infrastructuur en Ruimte is op 13 maart 2012 vastgesteld. De Structuurvisie Infrastructuur en Ruimte (SVIR) geeft een totaalbeeld van het ruimtelijk- en mobiliteitsbeleid op rijksniveau en vervangt de Nota Ruimte, de Structuurvisie Randstad 2040, de Nota Mobiliteit, de MobiliteitsAanpak en de Structuurvisie voor de Snelwegomgeving. Tevens vervangt het een aantal ruimtelijke doelen en uitspraken in onder andere de Agenda Landschap en de Agenda Vitaal Platteland. Daarmee wordt de SVIR het kader voor thematische of gebiedsgerichte uitwerkingen van rijksbeleid met ruimtelijke consequenties.

4.1.1.2 Rijksdoelen en regionale opgaven

In de SVIR heeft het Rijk drie rijksdoelen om Nederland concurrerend, bereikbaar, leefbaar en veilig te houden voor de middellange termijn (2028):

- Het vergroten van de concurrentiekracht van Nederland door het versterken van de ruimtelijk-economische structuur van Nederland;
- Het verbeteren, instandhouden en ruimtelijk zekerstellen van de bereikbaarheid waarbij de gebruiker voorop staat;
- Het waarborgen van een leefbare en veilige omgeving waarin unieke natuurlijke en cultuurhistorische waarden behouden zijn.

Voor de drie rijksdoelen worden de 13 onderwerpen van nationaal belang benoemd. Hiermee geeft het Rijk aan waarvoor het verantwoordelijk is en waarop het resultaten wil boeken. Buiten deze nationale belangen hebben decentrale overheden beleidsvrijheid.

De drie hoofddoelen van het ruimtelijk en mobiliteitsbeleid kennen nationale opgaven die regionaal neerslaan. Opgaven van nationaal belang in Oost-Nederland (de provincies Gelderland en Overijssel) zijn:

- Het waar nodig verbeteren van de internationale achterlandverbindingen (weg, spoor en vaarwegen) die door Oost Nederland lopen. Dit onder andere ten behoeve van de mainports Rotterdam en Schiphol;
- Het formuleren van een integrale strategie voor het totale rivierengebied van Maas en Rijnakken (Waal, Nederrijn, Lek en de IJssel, deelprogramma rivieren van het Deltaprogramma) en de IJsselvechtdelta (deelprogramma's zoetwater en rivieren) voor waterveiligheid in combinatie met bereikbaarheid, ruimtelijke kwaliteit, natuur, economische ontwikkeling en woningbouw;
- Het tot stand brengen en beschermen van de (herijkte) EHS, inclusief de Natura 2000 gebieden (zoals de Veluwe);
- Het robuust en compleet maken van het hoofdenergiernetwerk (380 kV), onder andere door het aanwijzen van het tracé voor aansluiting op het Duitse hoogspanningsnet.

Het betreft een project waarbij geen nationale belangen in het geding zijn en er is geen sprake van enige belemmering met betrekking tot de hoofddoelen zoals verwoord in de structuurvisie.

4.1.1.3 Ladder voor duurzame verstedelijking

In de SVIR is de ladder voor duurzame verstedelijking geïntroduceerd. Deze ladder is per 1 oktober 2012 als motiveringseis in het Besluit ruimtelijke ordening (artikel 3.1.6, lid 2) opgenomen. Op 1 juli 2017 is de Ladder in het Besluit ruimtelijke ordening gewijzigd. Aanleiding voor de wijziging waren de in de praktijk gesignaleerde knelpunten bij de uitvoering van de Ladder en de wens om te komen tot een vereenvoudigd en geoptimaliseerd instrument.

Doel van de ladder voor duurzame verstedelijking is een goede ruimtelijke ordening door een optimale benutting van de ruimte in stedelijke gebieden. Hierbij geldt een motiveringsvereiste voor het bevoegd gezag als nieuwe stedelijke ontwikkelingen planologisch mogelijk worden gemaakt.

Teneinde een ontwikkeling adequaat te kunnen toetsen aan de ladder is het noodzakelijk inzicht te geven in de begrippen 'bestaand stedelijk gebied' en 'stedelijke ontwikkeling'.

In de Bro zijn in artikel 1.1.1 definities opgenomen voor:

bestaand stedelijk gebied: 'bestaand stedenbouwkundig samenstel van bebouwing ten behoeve van wonen, dienstverlening, bedrijvigheid, detailhandel of horeca, alsmede de daarbij behorende openbare of sociaal culturele voorzieningen, stedelijk groen en infrastructuur'.

stedelijke ontwikkeling: 'ruimtelijke ontwikkeling van een bedrijventerrein of zeehaventerrein, of van kantoren, detailhandel, woningbouwlocaties of andere stedelijke voorzieningen.'

Bij het beschrijven van de behoefte dient te worden uitgegaan van het saldo van de aantoonbare vraag naar de voorgenomen ontwikkeling (de komende tien jaar, zijnde de looptijd van het bestemmingsplan) verminderd met het aanbod in planologische besluiten, ook als het feitelijk nog niet is gerealiseerd (harde plancapaciteit).

4.1.2 Toetsing aan de Ladder voor duurzame verstedelijking

De Ladder voor duurzame verstedelijking moet worden gevolgd wanneer planologisch nieuwe "stedelijke ontwikkelingen" mogelijk worden gemaakt. In de praktijk blijkt dat de vraag wanneer sprake is van een nieuwe stedelijke ontwikkeling in grote mate casuïstisch wordt beantwoord. Nieuwe planologische bouw mogelijkheden van enige omvang kwalificeren als zodanig en zijn 'Ladderplichtig'. De omvang van de voorgenomen ontwikkeling is een belangrijk criterium voor het aanmerken van een ontwikkeling als een nieuwe stedelijke ontwikkeling. Indien er sprake is van een kleinschalige ontwikkeling, wordt een uitzondering gemaakt op het begrip nieuwe stedelijke ontwikkeling en is de ladder voor duurzame verstedelijking dus niet van toepassing. Zo overweegt de Afdeling in haar uitspraak van 17 december 2014¹ omtrent het voornemen van de bouw van een kerk met een oppervlak van maximaal 744 m²:

"Gelet op de kleinschalige bebouwing die het plan mogelijk maakt alsmede de beperkte omvang en de beperkte gebruiksmogelijkheden van het plandeel met de bestemming "Maatschappelijk - Religie", is de Afdeling van oordeel dat de raad er in dit geval terecht vanuit is gegaan dat het plan niet voorziet in een "andere stedelijke voorziening" als bedoeld in artikel 1.1.1, eerste lid, aanhef en onder i, van het Bro. De in het plan voorziene ontwikkeling kan dan ook niet worden aangemerkt als een stedelijke ontwikkeling als bedoeld in deze bepaling van het Bro, zodat artikel 3.1.6, tweede lid, van het Bro niet van toepassing is."

In het voorliggend geval gaat het om de uitbreiding van een bestaande school met de toevoeging van slechts 245 m² schoolvloeroppervlak. Gezien de geringe omvang van het voornemen in vergelijking met de hierboven genoemde uitspraak kan worden gesteld dat er geen sprake is van een nieuwe stedelijke ontwikkeling en toetsing aan de Ladder voor duurzame verstedelijking achterwege kan blijven.

Afgezien van het feit dat er geen sprake is van een nieuwe stedelijke ontwikkeling als bedoeld in het Bro, sluit de voorgenomen ontwikkeling goed aan op het doel van de ladder, namelijk: optimale benutting in het bestaand stedelijk gebied.

¹ 201405814/1/R2

4.1.3 Conclusie toetsing aan het rijksbeleid

Geconcludeerd kan worden dat het relevante ruimtelijke ordeningsbeleid op rijksniveau de in dit bestemmingsplan besloten ontwikkeling niet in de weg staat.

4.2 Provinciaal beleid

Het provinciaal beleid is verwoord in tal van plannen. Het belangrijkste plan betreft de Omgevingsvisie Overijssel en de daarbij behorende Omgevingsverordening Overijssel.

4.2.1 Omgevingsvisie Overijssel

De Omgevingsvisie Overijssel is het integrale provinciale beleidsplan voor de fysieke leefomgeving van Overijssel. De hoofdambitie van de Omgevingsvisie is een toekomstvaste groei van welvaart en welzijn met een verantwoord beslag op de beschikbare natuurlijke hulpbronnen en voorraden. Enkele belangrijke beleidskeuzes waarmee de provincie haar ambities wil realiseren zijn:

- goed en plezierig wonen, nu en in de toekomst door een passend en flexibel aanbod van woonmilieus (typen woningen en woonomgeving) die voorzien in de vraag (kwantitatief en kwalitatief);
- versterken complementariteit van bruisende steden en vitaal platteland als ruimtelijke, cultureel, sociaal en economisch samenhangend geheel. Dit door behoud en versterking van leefbaarheid en diversiteit van het landelijk gebied, stedelijke netwerken versterken, behoud en versterken van cultureel erfgoed als drager van identiteit;
- investeren in een hoofdinfrastructuur voor wegverkeer, trein, fiets en waarbij veiligheid en doorstroming centraal staan;
- beter benutten van ruimte, bestaande bebouwing en infrastructuur door multifunctioneel en complementair ruimtegebruik (zowel- boven als ondergronds), hergebruik en herbestemming en het concentreren van ontwikkelingen rond bestaande infrastructuurknooppunten;
- ruimtelijke plannen ontwikkelen aan de hand van gebiedskenmerken en keuzes voor duurzaamheid.

4.2.2 Omgevingsverordening Overijssel

De provincie beschikt over een palet aan instrumenten waarmee zij haar ambities realiseert. Het gaat er daarbij om steeds de meest optimale mix van instrumenten toe te passen, zodat effectief en efficiënt resultaat wordt geboekt voor alle ambities en doelstellingen van de Omgevingsvisie Overijssel. De keuze voor inzet van deze instrumenten is bepaald aan de hand van een aantal criteria. In de Omgevingsvisie is bij elke beleidsambitie een realisatieschema opgenomen waarin is aangegeven welke instrumenten de provincie zal inzetten om de verschillende onderwerpen van provinciaal belang te realiseren.

Eén van de instrumenten om het beleid uit de Omgevingsvisie Overijssel te laten doorwerken is de Omgevingsverordening Overijssel. De Omgevingsverordening is het provinciaal juridisch instrument dat wordt ingezet voor die onderwerpen waarvoor de provincie eraan hecht dat de doorwerking van het beleid van de Omgevingsvisie juridisch geborgd is.

4.2.3 Uitvoeringsmodel Omgevingsvisie Overijssel

Om te bepalen of een initiatief bijdraagt aan de provinciale ambities wordt gebruik gemaakt van het 'Uitvoeringsmodel Omgevingsvisie Overijssel'. In dit uitvoeringsmodel staan de stappen **of, waar en hoe** centraal. Bij een initiatief voor bijvoorbeeld woningbouw, een nieuwe bedrijfslocatie, toeristisch-recreatieve voorzieningen, natuurontwikkeling, etcetera kun je aan de hand van deze drie stappen bepalen of een initiatief binnen de geschetste visie voor Overijssel mogelijk is, waar het past en hoe het uitgevoerd kan worden.

De eerste stap, het bepalen van de **of**-vraag, lijkt in strijd met de wens zoveel mogelijk ruimte te willen geven aan nieuwe initiatieven. Met het faciliteren van initiatieven moet echter wel gekeken worden naar de (wettelijke) verantwoordelijkheden zoals veiligheid of gezondheid. Het uitvoeringsmodel maakt helder wat kan en wat niet kan.

Om een goed evenwicht te vinden tussen het bieden van ruimte aan initiatieven en het waarborgen van publieke belangen, varieert de provinciale sturing: soms normstellend, maar meestal richtinggevend of inspirerend.

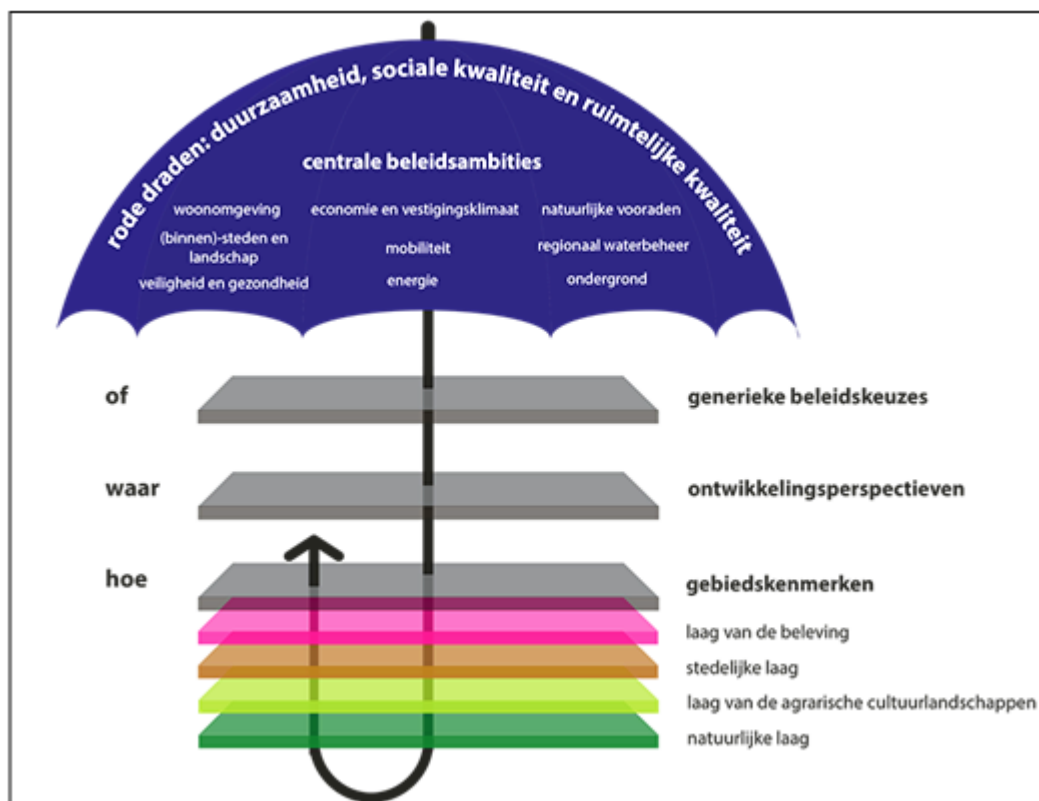

Figuur 4.1 Uitvoeringsmodel Omgevingsvisie Overijssel (Bron: Provincie Overijssel)

Hierna worden de lagen nader toegelicht.

4.2.3.1 Of - generieke beleidskeuzes

Maatschappelijke opgaven zijn leidend in ons handelen. Allereerst is het dan ook de vraag of er een maatschappelijke opgave is. Of een initiatief mogelijk is, wordt onder andere bepaald door generieke beleidskeuzes van EU, Rijk of provincie. Denk hierbij aan beleidskeuzes om basiskwaliteiten als schoon drinkwater en droge voeten te garanderen. Maar ook aan beleidskeuzes om overaanbod van bijvoorbeeld woningbouw- en kantorenlocaties – en daarmee grote financiële en maatschappelijke kosten – te voorkomen. In de omgevingsvisie zijn de provinciale beleidskeuzes hieromtrent vastgelegd.

De generieke beleidskeuzes zijn vaak normstellend. Dit betekent dat ze opgevolgd moeten worden: het zijn randvoorwaarden waarmee iedereen rekening moet houden vanwege zwaarwegende publieke belangen. De normstellende beleidskeuzes zijn vastgelegd in de omgevingsverordening.

4.2.3.2 Waar - ontwikkelingsperspectieven

Na het beantwoorden van de **of**-vraag, is de vraag **waar** het initiatief past of ontwikkeld kan worden. In de omgevingsvisie op de toekomst van Overijssel onderscheidt de provincie zes ontwikkelingsperspectieven. Deze ontwikkelingsperspectieven schetsen een ruimtelijk perspectief voor een combinatie van functies en geven aan welke beleids- en kwaliteitsambities leidend zijn. De ontwikkelingsperspectieven geven zo richting aan waar wat ontwikkeld zou kunnen worden.

De ontwikkelingsperspectieven zijn richtinggevend. Dit betekent dat er ruimte is voor lokale afweging: een gemeente kan vanwege maatschappelijke en/of sociaal-economische redenen in haar Omgevingsvisie en bestemmings- of omgevingsplan een andere invulling kiezen. Die dient dan wel te passen binnen de – voor dat ontwikkelingsperspectief – geldende kwaliteitsambities. Daarbij dienen de nieuwe ontwikkelingen verbonden te worden met de bestaande kenmerken van het gebied, conform de Catalogus Gebiedskenmerken (de derde stap in het uitvoeringsmodel). Naast ruimte voor een lokale afweging t.a.v. functies en ruimtegebruik, is er ruimte voor een lokale invulling van de begrenzing: de grenzen van de ontwikkelingsperspectieven zijn signaleringsgrenzen.

4.2.3.3 Hoe - gebiedskenmerken.

Ten slotte is de vraag hoe het initiatief ingepast kan worden in het landschap. De gebiedskenmerken spelen een belangrijke rol bij deze vraag. Onder gebiedskenmerken worden verstaan de ruimtelijke kenmerken van een gebied of gebiedstype die bepalend zijn voor de karakteristiek en kwaliteit van dat gebied of gebiedstype. Voor alle gebiedstypen in Overijssel is in de Catalogus Gebiedskenmerken beschreven welke kwaliteiten en kenmerken van provinciaal zijn en behouden, versterkt of ontwikkeld moeten worden.

De gebiedskenmerken zijn soms normstellend, maar meestal richtinggevend of inspirerend. Voor de normerende uitspraken geldt dat deze opgevolgd dienen te worden; ze zijn dan ook in onze omgevingsverordening geregeld. De richtinggevendende uitspraken zijn randvoorwaarden waarmee in principe rekening gehouden moet worden. Hier kan gemotiveerd van worden afgeweken mits aannemelijk is gemaakt dat met het alternatief de kwaliteitsambities even goed of zelfs beter gerealiseerd kunnen worden. De inspirerende uitspraken bieden een wenkend perspectief: het zijn voorbeelden van de wijze waarop ruimtelijke kwaliteitsambities ingevuld kunnen worden. Initiatiefnemers kunnen zich hierdoor laten inspireren, maar dit hoeft niet.

4.2.4 Toetsing van het initiatief aan het Uitvoeringsmodel Omgevingsvisie Overijssel

Indien het concrete initiatief wordt getoetst aan het Uitvoeringsmodel Omgevingsvisie Overijssel ontstaat globaal het volgende beeld.

4.2.4.1 Of - Generieke beleidskeuzes

Bij de afweging in de eerste fase ‘generieke beleidskeuzes’ blijkt dat met name het artikel 2.1.5 (*Ruimtelijke kwaliteit*) van de Omgevingsverordening Overijssel van toepassing is. Daarnaast wordt de voorgenomen ontwikkeling tevens getoetst aan artikel 2.1.3 (*Zuinig en zorgvuldig ruimtegebruik*) van de Omgevingsverordening Overijssel.

Artikel 2.1.3 Zuinig en zorgvuldig ruimtegebruik

Bestemmingsplannen voorzien uitsluitend in stedelijke ontwikkelingen die een extra ruimtebeslag door bouwen en verharding leggen op de groene omgeving wanneer aannemelijk is gemaakt:

- *dat er voor deze opgave in redelijkheid geen ruimte beschikbaar is binnen het bestaande bebouwd gebied en de ruimte binnen het bestaand bebouwd gebied ook niet geschikt te maken is door herstructurering en/of transformatie;*
- *dat mogelijkheden voor meervoudig ruimtegebruik binnen het bestaand bebouwd gebied optimaal zijn benut.*

Toetsing van het initiatief aan artikel 2.1.3 van de Omgevingsverordening Overijssel

In het voorliggende geval wordt geen extra ruimtebeslag gelegd door bouwen en verharding op de groene omgeving. De in dit bestemmingsplan besloten ontwikkeling vindt namelijk in zijn geheel plaats binnen/boven de bestaande bebouwing en binnen de grenzen van het bouwvlak. Samenvattend wordt geconcludeerd dat in voldoende mate rekening is gehouden met het aspect *Zuinig en zorgvuldig ruimtegebruik*.

Artikel 2.1.5, lid 1: Ruimtelijke kwaliteit

In de toelichting op bestemmingsplannen wordt onderbouwd dat de nieuwe ontwikkelingen die het bestemmingsplan mogelijk maakt, bijdragen aan het versterken van de ruimtelijke kwaliteit conform de geldende gebiedskenmerken.

Toetsing van het initiatief aan artikel 2.1.5, lid 1 van de Omgevingsverordening Overijssel

De voorgenomen ontwikkeling heeft revitalisering en verduurzaming van het betreffende schoolgebouw voor ogen. Hierbij wordt het schoolgebouw toekomstbestendig en multifunctioneler. De ontwikkeling voorziet in een verbetering van de gebruiks-, belevings- en toekomstwaarde van het schoolgebouw. Derhalve wordt de ruimtelijke kwaliteit ter plaatse verbeterd. De aansluiting van het voornemen bij de geldende gebiedskenmerken komt in het vervolg van dit hoofdstuk aan de orde. Gezien het vorenstaande wordt geconcludeerd dat de ontwikkeling in overeenstemming is met artikel 2.1.5, lid 1 van de Omgevingsverordening Overijssel.

Voor het overige zijn er in het kader van de 'generieke beleidskeuzes' geen aspecten die nadere onderbouwing behoeven.

4.2.4.2 Waar - Ontwikkelingsperspectieven

In dit geval zijn vooral de ontwikkelingsperspectieven voor de stedelijke omgeving van belang. In de stedelijke omgeving gaat het - kort door de bocht - om het optimaal in verbinding laten zijn van de stedelijke netwerken met elkaar (connectiviteit) en ervoor zorgen dat de stedelijke netwerken elkaar onderling versterken en aanvullen (complementariteit). Het gaat daarnaast om het behouden/vergroten van de kwaliteit van woonomgevingen en werklocaties. Het plangebied is op de Ontwikkelingsperspectievenkaart aangemerkt als 'Woon- en werklocaties buiten de stedelijke netwerken'. In figuur 4.3 is een uitsnede van de perspectievenkaart behorende bij de Omgevingsvisie opgenomen. Het plangebied is indicatief met de rode cirkel weergegeven.

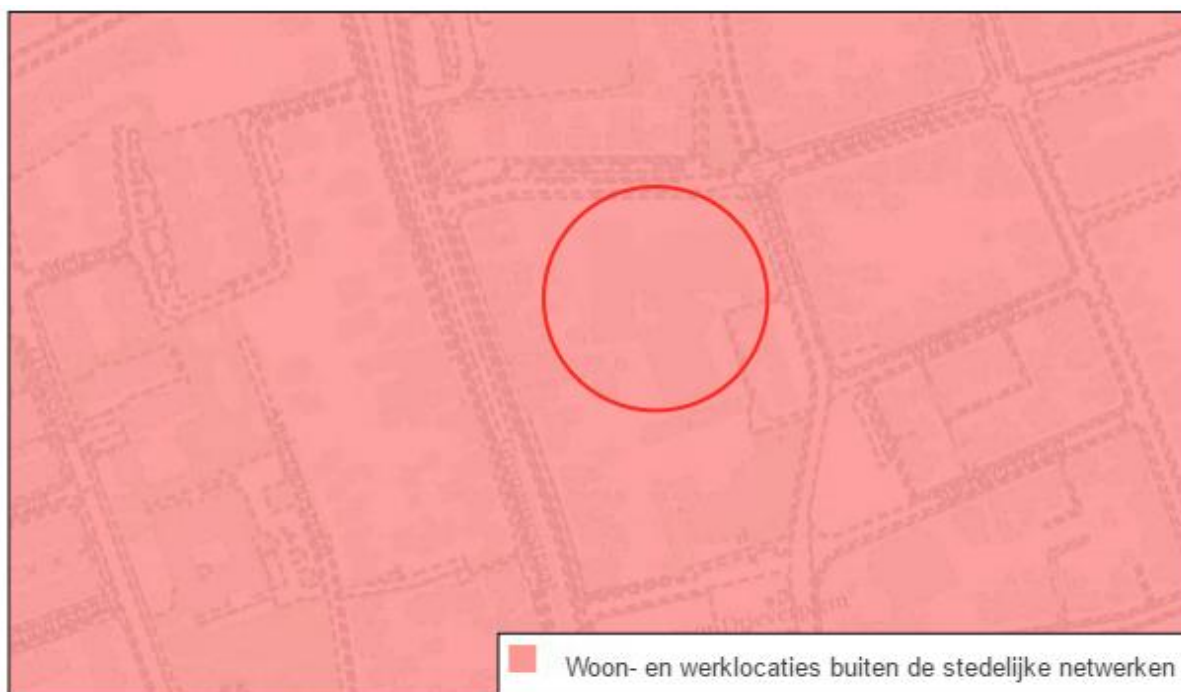

Figuur 4.2

Uitsnede ontwikkelingsperspectievenkaart Omgevingsvisie Overijssel (Bron: Provincie Overijssel)

Woon- en werklocaties buiten de stedelijke netwerken

De steden en dorpen buiten de stedelijke netwerken mogen altijd bouwen voor de lokale behoefte aan wonen, werken en voorzieningen, inclusief lokaal gewortelde bedrijvigheid, mits onderbouwd en regionaal afgestemd. Herstructurering en transformatie van de woon-, werk-, voorzieningen- en mixmilieus moeten deze vitaal en aantrekkelijk houden en de diversiteit aan milieus versterken. Herstructurering en transformatie bieden kansen om te anticiperen op klimaatverandering (bijvoorbeeld door ruimte voor groen, natuur en water te reserveren). Van belang is de stedelijke ontwikkeling altijd af te stemmen op de kenmerken van het watersysteem, bijvoorbeeld in laaggelegen gebieden bij bouw- en evacuatieplannen rekening houden met risico's op overstroming of wateroverlast. Herstructurering en transformatie kunnen ook bijdragen aan de energietransitie (door het nemen van energie-efficiënte maatregelen en/of het opwekken van duurzame energie door bijvoorbeeld het aanwezige dakoppervlak te benutten).

Toetsing van het initiatief aan het 'Ontwikkelingsperspectief'

De vernieuwbouw van het schoolgebouw brengt verduurzaming met zich mee. Daarnaast wordt met de huisvesting van muziekonderwijs in het schoolgebouw bijgedragen aan het voorzieningenniveau en de leefbaarheid in de gemeente Losser. Gezien het vorenstaande wordt geconcludeerd dat het voornemen past binnen het geldende ontwikkelingsperspectief.

4.2.4.3 Hoe - Gebiedskenmerken

Op basis van gebiedskenmerken in vier lagen (natuurlijke laag, laag van het agrarisch-cultuurlandschap, stedelijke laag en de laag van de beleving) gelden specifieke kwaliteitsvoorwaarden en –opgaven voor ruimtelijke ontwikkelingen.

Aangezien de voorliggende ontwikkeling enkel voorziet in het ophogen van bestaande bebouwing kan op voorhand worden gesteld dat de ontwikkeling geen effect heeft op de 'Natuurlijk laag' en de 'Laag van het agrarisch-cultuurlandschap'. Doordat het plangebied tevens ligt in een stedelijk gebied zijn waarden uit deze lagen naar verwachting lager meer (zichtbaar) aanwezig. Doordat voor de 'Laag van de beleving' geen specifieke eigenschappen gelden wordt ook deze laag buiten beschouwing gelaten. Toetsing aan de 'Stedelijke laag' volgt hieronder.

De "Stedelijke laag"

De stedelijke laag is de laag van de steden, dorpen, verspreide bebouwing, wegen, spoorwegen en waterwegen. Het gaat in deze laag om de dynamiek van de steden en de grote infrastructurele verbindingen, maar ook om de rust van de dorpen en de landelijke wegen en paden.

De ruimtelijke kwaliteitsambities in de stedelijke laag zijn:

- Brede waaier aan woon-, werk- en mixmilieus: elk buurtschap, dorp en stad zijn eigen kleur
- Contrast tussen dynamische en luwe gebieden versterken door het infrastructuurnetwerk

Het plangebied is op de gebiedskenmerkenkaart de "Stedelijke laag" aangeduid met de gebiedstypen "Woonwijken 1955 - nu". In figuur 4.4 is dat aangegeven.



Figuur 4.3 De Stedelijke laag (Bron: Provincie Overijssel)

“Woonwijken 1955 - nu”

De woonwijken van 1955 tot nu zijn planmatig opgezette uitbreidingswijken op basis van een collectief idee en grotere bouwstromen. De functies (wonen, werken, voorzieningencentra) zijn uiteengelegd en de wijken zijn opgedeeld in buurten met een homogeen bebouwingskarakter: buurten met eengezinswoningen, flatwijken, villawijken, wijk(winkel)centra. Er is sprake van een tijdsgebonden verkavelingsstructuur op basis van verschillende ordeningsprincipes.

Als ontwikkelingen plaatsvinden de naoorlogse woonwijken, dan voegt nieuwe bebouwing zich in de aard, maat en het karakter van het grotere geheel (patroon van o.a. wooneenheden en parken), maar is als onderdeel daarvan wel herkenbaar. De groenstructuur is onderdeel van het wijkontwerp.

Toetsing van het initiatief aan de “Stedelijke laag”

De beoogde vernieuwbouw in het plangebied krijgt een passende vormgeving wat aansluit bij het bestaande gebouw. Het gaat hierbij echter om een schoolgebouw. Dat het gebouw qua maat afwijkt van de omliggende (woon)bebouwing is onvermijdbaar. Van wijzigingen qua situering en uitbreiding buiten het bouwvlak is geen sprake. Het voornemen heeft derhalve een beperkte impact op het karakter van het bestaand gebouw. Op basis van het vorenstaande wordt geconcludeerd dat het voornemen zich niet verzet tegen de gebiedskenmerken van de “Stedelijke laag”.

4.2.5 Conclusie toetsing van het initiatief aan het provinciaal beleid

Geconcludeerd wordt dat de ruimtelijke ontwikkeling in overeenstemming is met het in de Omgevingsvisie Overijssel verwoorde en in de Omgevingsverordening Overijssel verankerde provinciaal ruimtelijk beleid.

4.3 Gemeentelijk beleid

4.3.1 Toekomstvisie gemeente Losser 2025

4.3.1.1 Algemeen

De toekomstvisie van de gemeente Losser 'Samen schatbewaarders van de gemeente Losser' is tot stand gekomen door samen met de partners uit de gemeente Losser na te denken over hoe de gemeente er in 2025 uit moet zien, welke voorzieningen er zijn en hoe de gemeente Losser bestuurd zou moeten worden. De toekomstvisie wijst de weg en helpt bij het maken van keuzes op grond van de wensen en behoeften die worden benoemd.

Bij het in kaart brengen van de ontwikkelingen voor de toekomst en de opgaven die gaan spelen onderscheidt de gemeente Losser vier thema's met bij elk thema een strategische doelstelling. Het gaat om:

1. Natuur en Ruimte, dit thema gaat over landschap, wonen, wegen, verkeer en bouwen.
2. Zorg en Welzijn, hieronder vallen onderwijs, sport, cultuur, participatie en volksgezondheid.
3. Recreatie, Toerisme en Economie, hier horen ondernemerschap, werkgelegenheid en inkomen bij.
4. Bestuur en Dienstverlening, dit thema draait om communicatie, veiligheid, toezicht en handhaving.

Voor het voorliggende bestemmingsplan is het aspect onderwijs binnen het tweede thema van belang.

4.3.1.2 Zorg en Welzijn, Onderwijs

Doordat er steeds minder jonge mensen en kinderen in de gemeente Losser wonen en er naar verwachting ook geen stijging zal zijn van deze leeftijdsgroep zal het behoud van scholen in de verschillende kerkdorpen onder druk komen te staan.

De gemeente Losser zet in op een vitale samenleving in 2025. Voorziening waaronder scholen moeten evenwichtig verspreid zijn over de vijf dorpen in de gemeente en er dient sprake te zijn van een gevarieerd aanbod aan voorzieningen.

4.3.1.3 Toetsing van het initiatief aan de Toekomstvisie gemeente Losser 2025

De voorgenomen vernieuwbouw van het schoolgebouw, wat een belangrijke maatschappelijke functie betreft, zorgt ervoor dat de school, ook in de toekomst, functioneel en vitaal blijft. Dit sluit aan bij het gegeven dat de gemeente inzet op het behouden van voorzieningen, waaronder scholen. Daarnaast wordt voorzien in een ruimte voor muziekonderwijs. Dit levert een bijdragen aan het voorzieningenniveau en de leefbaarheid van de gemeente Losser. Gezien het vorenstaande is het initiatief in overeenstemming met de 'Toekomstvisie gemeente Losser 2025'.

4.3.2 Welstandsnota Losser: Visie op beeldkwaliteit

4.3.2.1 Inleiding

Op 15 oktober 2013 is de "Welstandsnota Losser: Visie op beeldkwaliteit" vastgesteld. De oude welstandsnota was namelijk na negen jaar oud aan vervanging toe. De gemeente heeft de ambitie om meer ruimte te creëren voor burgers die willen bouwen. Te veel regels kunnen soms beperken en dragen niet per definitie bij aan goede resultaten. De rode draad in de nieuwe nota is om het welstandbeleid los te laten en te versoepelen in gebieden waar het kan, en het beleid te hanteren in gebieden waar het moet. Het grondgebied van de gemeente Losser is in de nieuwe nota ingedeeld in welstandsvrije gedeeltes in de kernen en twee toetsniveaus van welstand, te weten: kwaliteitsniveau 1 en kwaliteitsniveau 2.

4.3.2.2 Losser

Een uitsnede van de welstandsvisie van Losser is hierna weergegeven. Het plangebied is daarbij globaal aangegeven met de rode omlijning. Het plangebied is aangemerkt als 'overige bebouwing' wat betekent dat het gebied welstandsvrij is en gelden geen welstandscriteria.



Figuur 4.4 Uitsnede Welstandskarta Losser (Bron: gemeente Losser)

Bij het welstandsregime 'welstandsvrij' zijn geen welstandseisen opgesteld. Bouwplannen in deze gebieden worden niet beoordeeld op basis van welstand. Ook vindt in dit gebied geen handhaving plaats op buitensporigheden. De excessenregeling is daarom voor het regime 'welstandsvrij' niet van toepassing.

4.3.2.3 Toetsing van het initiatief aan de 'Welstandsnota Losser: Visie op beeldkwaliteit'

Op basis van de welstandsnota gelden geen welstandscriteria voor het plangebied. Opgemerkt moet worden dat de voorgenomen ontwikkeling voorziet in beperkte toevoeging van bebouwing wat aansluit op de bestaande bebouwing. Geconcludeerd wordt dat de voorgenomen ontwikkeling in overeenstemming is met de welstandsnota.

4.3.3 Conclusie toetsing aan het gemeentelijke beleid

Geconcludeerd wordt dat de ontwikkeling in overeenstemming is met de gemeentelijke beleidsuitgangspunten zoals verwoord in de in deze paragraaf behandelde beleidsstukken.

HOOFDSTUK 5 MILIEU- EN OMGEVINGSASPECTEN

Op grond van artikel 3.1.6 van het Besluit ruimtelijke ordening moet in de toelichting op het bestemmingsplan een beschrijving worden opgenomen van de wijze waarop de milieu- en omgevingsaspecten bij het plan zijn betrokken. Daarbij moet rekening gehouden worden met de geldende wet- en regelgeving en met de vastgestelde (boven)gemeentelijke beleidskaders. Bovendien is een bestemmingsplan vaak een belangrijk middel voor afstemming tussen de milieu- en omgevingsaspecten en ruimtelijke ordening.

In dit hoofdstuk worden de resultaten van het onderzoek naar de milieukundige uitvoerbaarheid beschreven. Het betreft de thema's geluid, bodem, luchtkwaliteit, externe veiligheid, milieuzonering, ecologie, archeologie & cultuurhistorie en het Besluit milieueffectrapportage.

5.1 Geluid (Wet geluidhinder)

5.1.1 Algemeen

De Wet geluidhinder (Wgh) bevat geluidnormen en richtlijnen over de toelaatbaarheid van geluidniveaus als gevolg van rail- en wegverkeerslawaai en industrielawaai. De Wgh geeft aan dat een akoestisch onderzoek moet worden uitgevoerd bij het voorbereiden van de vaststelling van een bestemmingsplan indien het plan een geluidgevoelig object mogelijk maakt binnen een geluidszone van een bestaande geluidsbron of indien het plan een nieuwe geluidsbron mogelijk maakt. Het akoestisch onderzoek moet uitwijzen of de wettelijke voorkeursgrenswaarde bij geluidgevoelige objecten wordt overschreden en zo ja, welke maatregelen nodig zijn om aan de voorkeursgrenswaarde te voldoen. Op basis van het besluit geluidhinder (Bgh) artikel 1.2 wordt een onderwijsgebouw aangezien als geluidgevoelig object. In dit geval wordt een geluidgevoelig object verhoogt.

5.1.2 Situatie plangebied

5.1.2.1 Wegverkeerslawaai

In artikel 74 van de Wgh is aangegeven dat wegen aan weerszijden van de weg een wettelijke geluidszone hebben waarvan de grootte is opgenomen in onderstaande tabel.

Wettelijke geluidszones van wegen:

Aantal rijstroken	Stedelijk gebied	Buitenstedelijk gebied
1 of 2 rijstroken	200 m	250 m
3 of 4 rijstroken	350 m	400 m
5 of meer rijstroken	350 m	600 m

De hiervoor genoemde zones gelden niet voor:

- wegen die zijn aangeduid als woonerf (art 74.2);
- wegen waarvoor een maximumsnelheid van 30 km/uur geldt (art 74.2).

Het plangebied ligt binnen de zone van de Gronausestraat. Opgemerkt moet worden dat de voorgenomen ontwikkeling plaatsvindt binnen het bestaande bouwvlak. Het gebouw wordt door het voorliggend bestemmingsplan niet dicht op de Gronausestraat geplaatst gezien het vorenstaande, de tussenliggende bebouwing (barrièrewerking) en de relatief grote afstand (circa 50 meter) van het plangebied tot de Gronausestraat wordt verwacht dat wegverkeerslawaai geen belemmering vormt voor de voorgenomen ontwikkeling.

De overige wegen rondom het plangebied betreffen wegen met een maximum snelheid van 30 km/uur en wegen die zijn aangeduid als woonerf, waarvoor geen wettelijke zones zijn opgenomen in de Wgh. Op basis van jurisprudentie dient in het kader van een goede ruimtelijke ordening ook bij deze wegen de aanvaardbaarheid van de geluidsbelasting te worden onderbouwd. In dit geval worden de 30 km/uur-wegen uitsluitend gebruikt door bestemmingsverkeer. Op deze wegen is derhalve sprake van een beperkte verkeersintensiteit.

5.1.2.2 Railverkeerslawaai en Industrielawaai

Railverkeers- en industrielawaai kunnen in dit geval buiten beschouwing worden gelaten. Er bevinden zich in de nabije omgeving geen spoorwegen of bedrijven- of industrieterreinen. In paragraaf 5.5 wordt nader ingegaan op in de omgeving aanwezige individuele milieubelastende functies. Op deze plaats wordt geconcludeerd dat de aspecten railverkeerslawaai en industrielawaai verder buiten beschouwing kunnen worden gelaten.

5.1.3 Conclusie

Gesteld wordt dat ter plaatse van het plangebied De Wet geluidhinder vormt geen belemmering voor de in dit bestemmingsplan besloten ontwikkeling sprake is van een goed woon- en leefklimaat.

5.2 Bodemkwaliteit

5.2.1 Algemeen

Bij de vaststelling van een bestemmingsplan dient te worden bepaald of de aanwezige bodemkwaliteit past bij het toekomstige gebruik van die bodem en of deze aspecten optimaal op elkaar kunnen worden afgestemd. Om hierin inzicht te krijgen, dient doorgaans een bodemonderzoek te worden verricht. Op basis van de Woningwet, de Wabo en bijbehorende regelgeving gelden de volgende uitzonderingen voor de bodemonderzoekplicht:

- I. als het gaat om bouwwerken die de grond niet raken of het bestaande, niet wederrechtelijke gebruik wordt gehandhaafd;
- II. het bouwwerk een te verwezenlijken bebouwingsoppervlakte heeft van ten hoogste 50 m²;
- III. als het gaat om het bouwen van bouwwerken waarin niet (nagenoeg) voortdurend mensen zullen verblijven (Woningwet, artikel 8, derde lid). Hierbij wordt een verblijftijd van minder als 2 uur gehanteerd;
- IV. als B&W vrijstelling verlenen omdat er al voldoende gegevens met betrekking tot de bodemkwaliteit bekend zijn, bijvoorbeeld op basis van een reeds eerder uitgevoerd bodemonderzoek (maximaal 5 jaar oud en waarbij het gebruik sindsdien niet is gewijzigd).

5.2.2 Situatie plangebied

In het voorliggend geval gaat het om vernieuwbouw op de tweede bouwlaag van een bestaande gebouw. De voorgenomen ontwikkeling (opbouw van de tweede verdieping) raakt de grond niet. Daarnaast is geen sprake van een functiewijziging. Vorenstaande neemt met zich mee dat kan worden afgezien van het uitvoeren van een verkennend bodemonderzoek.

5.2.3 Conclusie

De bodemkwaliteit vormt geen belemmering voor de uitvoerbaarheid van het bestemmingsplan.

5.3 Luchtkwaliteit

5.3.1 Algemeen

Om een goede luchtkwaliteit in Europa te garanderen heeft de Europese unie een viertal kaderrichtlijnen opgesteld. De hiervan afgeleide Nederlandse wetgeving is vastgelegd in hoofdstuk 5, titel 2 van de Wet milieubeheer. Deze wetgeving staat ook bekend als de Wet luchtkwaliteit.

In de Wet luchtkwaliteit staan ondermeer de grenswaarden voor de verschillende luchtverontreinigende stoffen. Onderdeel van de Wet luchtkwaliteit zijn de volgende Besluiten en Regelingen:

- Besluit en de Regeling niet in betekenende mate bijdragen (luchtkwaliteitseisen);
- Besluit gevoelige bestemmingen (luchtkwaliteitseisen).

5.3.1.1 *Besluit en de Regeling niet in betekenende mate bijdragen*

Het Besluit niet in betekenende mate bijdragen (NIBM) staat bouwprojecten toe wanneer de bijdrage aan de luchtkwaliteit van het desbetreffende project niet in betekenende mate is. Het begrip 'niet in betekenende mate' is gedefinieerd als 3% van de grenswaarden uit de Wet milieubeheer. Het gaat hierbij uitsluitend om stikstofdioxide (NO₂) en fijn stof (PM₁₀). Toetsing aan andere luchtverontreinigende stoffen uit de Wet luchtkwaliteit vindt niet plaats.

In de Regeling NIBM is een lijst met categorieën van gevallen (inrichtingen, kantoor- en woningbouwlocaties) opgenomen die niet in betekenende mate bijdragen aan de luchtverontreiniging. Enkele voorbeelden zijn:

- woningen: 1500 met een enkele ontsluitingsweg;
- woningen: 3000 met twee ontsluitingswegen;
- kantoren: 100.000 m² bruto vloeroppervlak met een enkele ontsluitingsweg.

Als een ruimtelijke ontwikkeling niet genoemd staat in de Regeling NIBM kan deze nog steeds niet in betekenende mate bijdragen. De bijdrage aan NO₂ en PM₁₀ moet dan minder zijn dan 3% van de grenswaarden.

5.3.1.2 *Besluit gevoelige bestemmingen*

Dit besluit is opgesteld om mensen die extra gevoelig zijn voor een matige luchtkwaliteit aanvullend te beschermen. Deze 'gevoelige bestemmingen' zijn scholen, kinderdagverblijven en verzorgings-, verpleeg- en bejaardentehuizen. Woningen en ziekenhuizen/ klinieken zijn geen gevoelige bestemmingen.

De grootste bron van luchtverontreiniging in Nederland is het wegverkeer. Het Besluit legt aan weerszijden van rijkswegen en provinciale wegen zones vast. Bij rijkswegen is deze zone 300 meter, bij provinciale wegen 50 meter. Bij realisatie van 'gevoelige bestemmingen' binnen deze zones is toetsing aan de grenswaarden die genoemd zijn in de Wet luchtkwaliteit nodig.

5.3.2 **Situatie plangebied**

Het project heeft een dergelijk kleinschalige omvang dat het is aan te merken als een project die "niet in betekenende mate bijdraagt" aan luchtverontreiniging.

Het voornemen heeft betrekking op een school, wat in het kader van het Besluit gevoelige bestemmingen is aan te merken als een 'gevoelige bestemming'. Het plangebied ligt niet in of nabij een zone van een rijksweg of een provinciale weg. Uit de jaarlijkse rapportage van de luchtkwaliteit blijkt dat er, in de omgeving van het plangebied, langs wegen geen overschrijdingen van de grenswaarden aan de orde zijn. Een overschrijding van de grenswaarden is ook in de toekomst niet te verwachten.

Gezien het vorenstaande vormt de luchtkwaliteit in en om het plangebied geen belemmering voor de voorgenomen ontwikkeling.

5.3.3 **Conclusie**

Het aspect luchtkwaliteit vormt geen belemmering voor de uitvoering van het plan.

5.4 Externe veiligheid

5.4.1 Algemeen

Externe veiligheid is een beleidsveld dat is gericht op het beheersen van risico's die ontstaan voor de omgeving bij de productie, de opslag, de verlading, het gebruik en het transport van gevaarlijke stoffen. Bij nieuwe ontwikkelingen moet worden voldaan aan strikte risicogrenzen. Een en ander brengt met zich mee dat nieuwe ruimtelijke ontwikkelingen moeten worden getoetst aan wet- en regelgeving op het gebied van externe veiligheid. Concreet gaat het om risicovolle bedrijven, vervoer gevaarlijke stoffen per weg, spoor en water en transport gevaarlijke stoffen via buisleidingen. Op de diverse aspecten van externe veiligheid is afzonderlijke wetgeving van toepassing. Voor risicovolle bedrijven gelden onder meer:

- het Besluit externe veiligheid inrichtingen (Bevi);
- de Regeling externe veiligheid inrichtingen (Revi);
- het Registratiebesluit externe veiligheid;
- het Besluit risico's Zware Ongevallen 2015 (Brzo 2015);
- het Vuurwerkbesluit.

Voor vervoer van gevaarlijke stoffen geldt de 'Wet Basisnet vervoer gevaarlijke stoffen' (Wet Basisnet). Dat vervoer gaat over water, spoor, wegen of door de lucht. De regels van het Basisnet voor ruimtelijke ordening zijn vastgelegd in:

- het Besluit externe veiligheid transportroutes (Bevt);
- de Regeling basisnet;
- de (aanpassing) Regeling Bouwbesluit (veiligheidszone en plasbrandaandachtsgebied).

De regelgeving omtrent buisleidingen is vastgelegd in het Besluit externe veiligheid buisleidingen (Bevb).

Het doel van wetgeving op het gebied van externe veiligheid is het tot een minimum beperken van risico's waaraan burgers in hun leefomgeving worden blootgesteld vanwege risicovolle inrichtingen en activiteiten. Het is noodzakelijk inzicht te hebben in de kwetsbare en beperkt kwetsbare objecten en het plaatsgebonden en het groepsrisico.

5.4.2 Situatie plangebied

Aan de hand van de Risicokaart is een inventarisatie verricht van risicobronnen in en rond het plangebied. Op de Risicokaart staan meerdere soorten risico's, zoals ongevallen met brandbare, explosieve en giftige stoffen, grote branden of versterking van de openbare orde. In totaal worden op de Risicokaart dertien soorten rampen weergegeven. In figuur 5.1 is een uitsnede van de Risicokaart weergegeven. Het plangebied is indicatief met de blauw cirkel weergegeven.

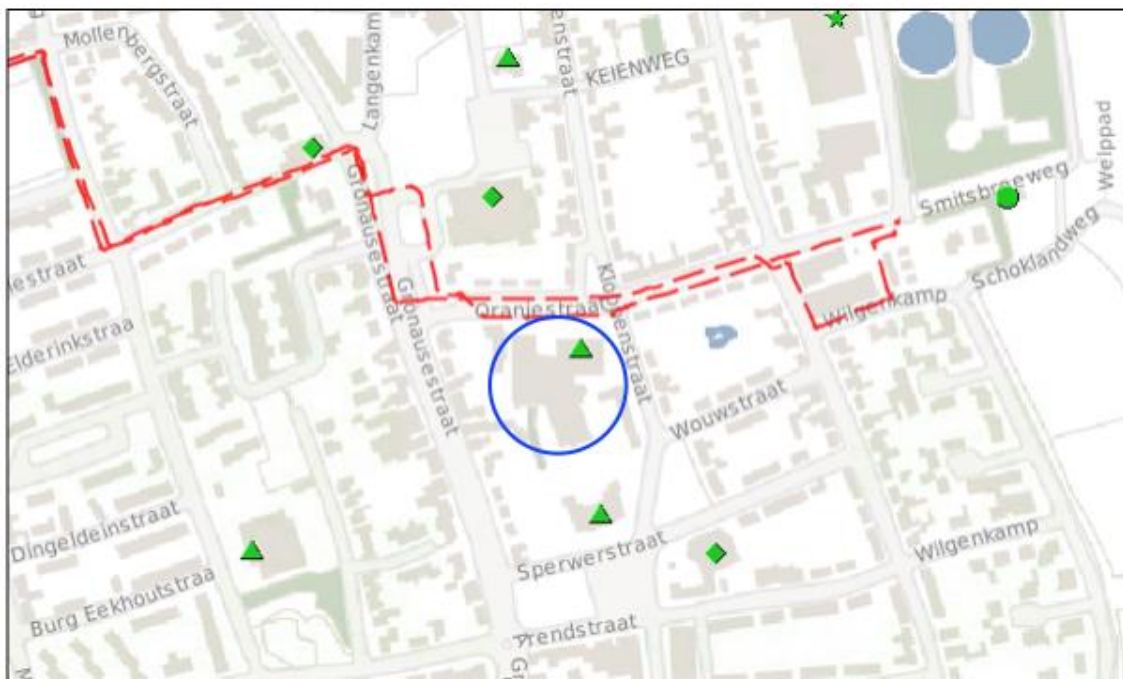

Figuur 5.1 Uitsnede Risicokaart (Bron: Risisokaart.nl)

Op circa 12 en 26 meter (gemeten vanuit het hart van de buisleiding) ten noorden van het plangebied bevinden zich twee gasleidingen. Planologisch ligt van één van de buisleiding de belemmeringsstrook in het plangebied. Voor het overige zijn er geen inrichtingen of transportroutes van belang om nader te beschouwen.

5.4.2.1 Plaatsgebonden risico

Op basis van de risicokaart kennen de twee gasleidingen geen risicocontour (10^{-6}), waardoor nadere verantwoording van het plaatsgebonden risico niet noodzakelijk is.

5.4.2.2 Groepsrisico

Voor de dichtstbijzijnde gasleiding geldt een letaliteitsgrens van 50 meter, voor de andere gasleiding is dit 70 meter. Hiermee ligt het plangebied binnen de letaliteitsgrens van beide gasleidingen. De voorgenomen ontwikkeling maakt geen extra verblijf van personen op bepaald tijdstip mogelijk, immers vindt het muziekonderwijs buiten de schooltijden plaats. Desondanks volgt in het kader van een 'goede ruimtelijke ordening' hieronder een onderbouwing/verantwoording van het groepsrisico ter plaatse.

Bij het verantwoorden van het groepsrisico zijn er zowel locatiespecifieke als ontwikkelingsspecifieke aspecten die moeten worden onderbouwd. Gezien het feit dat de locatie feitelijk niet wijzigt behoeven de volgende aspecten geen nadere onderbouwing: opkomsttijd, dekking waarschuwingsinstallatie, nabijheid bluswatervoorzieningen en bereikbaarheid van de hulpdiensten in algemeenheid.

Wel dient in voorliggend geval te worden getoetst aan de ontwikkelingsspecifieke aspecten te worden getoetst. Dit betreffen de volgende aspecten: bereikbaarheid van hulpdiensten ter plaatse, vluchtmogelijkheden en (zelf)redzaamheid van de aanwezige personen. Hierna worden de voornoemde aspecten nader onderbouwd:

- **Bereikbaarheid:** Hulpdiensten dienen bij een calamiteit, een gebied/object goed te kunnen bereiken. In het voorliggend geval blijft de bereikbaarheid van het schoolgebouw onveranderd. Het schoolgebouw blijft via de Oranjestraat, Kloppenstraat en eventueel de Sperwerstraat te bereiken. Er is tevens sprake van voldoende ruimte voor de hulpdiensten om de benodigde werkzaamheden uit te kunnen voeren

- Ontvluchten van het gebied: De vluchtroutes in het schoolgebouw blijven grotendeels onveranderd. De nieuwe vide (trappenhuis met lift) zorgt ervoor dat leerlingen op de tweede bouwlaag de school bij een eventuele calamiteit snel(ler) kunnen verlaten.
- (Zelf)redzaamheid: (Zelf)redzaamheid houdt in dat personen zichzelf en eventueel anderen, binnen een bepaald tijdsbestek, kunnen veiligstellen (bijv. schuilen of vluchten) bij dreigend gevaar. Hierbij wordt van de persoon zelf uitgegaan zonder de hulp van hulpverlenersdiensten. In het voorliggend geval betreft het een school voor middelbaar onderwijs. Van jongeren op die leeftijd kan over algemeen worden verwacht dat deze (zelf)redzaam zijn.

Naast het bovenstaande wordt opgemerkt dat de voorgenomen ontwikkeling voorziet in een geringe uitbreiding van verblijfsruimte.

Gelet op het vorenstaande wordt geconcludeerd dat de voorgenomen ontwikkeling niet resulteert in onevenredige toename van het groepsrisico ter plaatse. De dubbelbestemming ten behoeve van de buisleiding die in het plangebied ligt, wordt overeenkomstig met het vigerende bestemmingsplan “Losser dorp” overgenomen in het voorliggend bestemmingsplan. De buisleiding behoudt hiermee zijn planologische bescherming.

5.4.4 Conclusie

Een en ander brengt met zich mee dat de ontwikkeling in overeenstemming is met wet- en regelgeving in zake van externe veiligheid.

5.5 Milieuzonering

5.5.1 Algemeen

Zowel de ruimtelijke ordening als het milieubeleid stellen zich ten doel een goede kwaliteit van het leefmilieu te handhaven en te bevorderen. Dit gebeurt onder andere door milieuzonering. Onder milieuzonering verstaan we het aanbrengen van een voldoende ruimtelijke scheiding tussen milieubelastende bedrijven of inrichtingen enerzijds en milieugevoelige functies als wonen en recreëren anderzijds. De ruimtelijke scheiding bestaat doorgaans uit het aanhouden van een bepaalde afstand tussen milieubelastende en milieugevoelige functies. Die onderlinge afstand moet groter zijn naarmate de milieubelastende functie het milieu sterker belast. Milieuzonering heeft twee doelen:

- het voorkomen of zoveel mogelijk beperken van hinder en gevaar bij woningen en andere gevoelige functies;
- het bieden van voldoende zekerheid aan bedrijven dat zij hun activiteiten duurzaam onder aanvaardbare voorwaarden kunnen uitoefenen.

Voor het bepalen van de aan te houden afstanden wordt de VNG-uitgave “Bedrijven en Milieuzonering” uit 2009 gehanteerd. Deze uitgave bevat een lijst, waarin voor een hele reeks van milieubelastende activiteiten (naar SBI-code gerangschikt) richtafstanden zijn gegeven ten opzichte van milieugevoelige functies. De lijst geeft richtafstanden voor de ruimtelijk relevante milieuaspecten geur, stof, geluid en gevaar. De grootste van de vier richtafstanden is bepalend voor de indeling van een milieubelastende activiteit in een milieucategorie en daarmee ook voor de uiteindelijke richtafstand. De richtafstandenlijst gaat uit van gemiddeld moderne bedrijven. Indien bekend is welke activiteiten concreet zullen worden uitgeoefend, kan gemotiveerd worden uitgegaan van de daadwerkelijk te verwachten milieubelasting, in plaats van de richtafstanden. De afstanden worden gemeten tussen enerzijds de grens van de bestemming die de milieubelastende functie(s) toelaat en anderzijds de uiterste situering van de gevel van een milieugevoelige functie die op grond van het bestemmingsplan of wijzigingsplan mogelijk is. Hoewel deze richtafstanden indicatief zijn, volgt uit jurisprudentie dat deze afstanden als harde eis gezien worden door de Raad van State bij de beoordeling of woningen op een passende afstand van bedrijven worden gesitueerd.

5.5.2 Gebiedstypen

In de VNG-uitgave 'Bedrijven en milieuzonering' is een tweetal gebiedstypen onderscheiden; 'rustige woonwijk' en 'gemengd gebied'. Een rustige woonwijk is een woonwijk die is ingericht volgens het principe van functiescheiding. Overige functies komen vrijwel niet voor. Langs de randen is weinig verstoring van verkeer. Op basis van de VNG-uitgave wordt het buitengebied gerekend tot een met het omgevingstype 'rustige woonwijk' vergelijkbaar omgevingstype.

Het omgevingstype 'gemengd gebied' wordt in de VNG-uitgave 'Bedrijven en milieuzonering' omschreven als een gebied met een matige tot sterke functiemenging waarbij bijvoorbeeld direct naast woningen andere functies voor kunnen komen zoals winkels, horeca en kleine bedrijven.

De richtafstanden (met uitzondering van het aspect gevaar) uit het omgevingstype rustige woonwijk kunnen, zonder dat dit ten koste gaat van het woon- en leefklimaat, met één afstandsmaat worden verlaagd indien sprake is van een 'gemengd gebied'. Daarbij wordt in de VNG-uitgave 'Bedrijven en milieuzonering' opgemerkt dat het vanuit het oogpunt van efficiënt ruimtegebruik de voorkeur verdient functiescheiding niet verder door te voeren dan met het oog op een goed woon- en leefklimaat noodzakelijk is. Gezien de verschillende functies in en rondom het plangebied (maatschappelijk, detailhandel en wonen) kan in dit geval kan worden uitgegaan van een gemengd omgevingstype.

Milieucategorie	Richtafstanden tot omgevingstype rustige woonwijk	Richtafstanden tot omgevingstype gemengd gebied
1	10 m	0 m
2	30 m	10 m
3.1	50 m	30 m
3.2	100 m	50 m
4.1	200 m	100 m
4.2	300 m	200 m
5.1	500 m	300 m
5.2	700 m	500 m
5.3	1.000 m	700 m
6	1.500 m	1.000 m

5.5.3 Situatie plangebied

5.5.3.1 Algemeen

Zoals reeds hiervoor genoemd wordt bij het realiseren van nieuwe bestemmingen gekeken te worden naar de omgeving waarin de nieuwe bestemmingen gerealiseerd worden. Hierbij spelen twee vragen een rol:

1. past de nieuwe functie in de omgeving? (externe werking);
2. laat de omgeving de nieuwe functie toe? (interne werking).

5.5.3.2 Externe werking

Hierbij gaat het met name om de vraag of de voorgenomen ruimtelijke ontwikkeling leidt tot een situatie die, vanuit hinder of gevaar bezien, in strijd is te achten met een goede ruimtelijke ontwikkeling. Daarvan is sprake als het woon- en leefklimaat van omwonenden wordt aangetast.

De voorgenomen ontwikkeling zorgt niet voor een wijziging van de situering van het schoolgebouw of het bestemmingsvlak 'Maatschappelijk'. Het muziekonderwijs valt onder milieucategorie 2 en komt overeen met het toegestane gebruik in de huidige situatie. De afstand van de uiterste situering van het schoolgebouw tot de omliggende woningen wordt niet verkleind en er wordt ruimschoots voldaan aan de richtafstand. Daarnaast is er bouwkundig sprake van een 'doos-in-doos' constructie, waardoor geluidsproductie aanzienlijk gereduceerd wordt en niet of nauwelijks waarneembaar zal zijn. Op basis van het vorenstaande kan worden geconcludeerd dat een woon- en leefklimaat van omwonenden niet wordt aangetast, er is en blijft sprake van een goed woon- en leefklimaat.

5.5.3.3 Interne werking

Hierbij gaat het om de vraag of de nieuwe functie hinder ondervindt van bestaande milieubelastende functies in de omgeving. In het plangebied wordt een bestaande milieugevoelige functie in de hoogte uitgebreid.

Direct ten westen van het plangebied bevinden zich de volgende bedrijven:

Adres	Bedrijf (SvB)	Milieucategorie
Gronausestraat 127	Vastgoedkantoor (kantoor)	1
Gronausestraat 129	FITclinic Losser (Artsenpraktijken, klinieken en dagverblijven)	1
Gronausestraat 131	Free-lance Machinist C. Morsink (Persoonlijke dienstverlening)	1
Gronausestraat 133	Kartservice (detailhandel voor zover n.e.g.)	1

Binnen een gemengd gebied gelden voor bedrijven met milieucategorie 1 geen richtafstand (0). Derhalve leveren omliggende bedrijven geen belemmeringen op voor het voornemen.

5.5.4 Conclusie

Vanuit het oogpunt van milieuzonering zijn er geen belemmeringen voor de voorgenomen ruimtelijke ontwikkeling.

5.6 Ecologie

Bescherming in het kader van de natuur wet- en regelgeving is op te delen in gebieds- en soortenbescherming. Sinds 1 januari 2017 is het wettelijk kader ten aanzien van gebieds- en soortenbescherming vastgelegd in de Wet natuurbescherming. Bij gebiedsbescherming heeft men te maken met Natura 2000-gebieden en het Natuur Netwerk Nederland (voorheen EHS). Soortenbescherming gaat uit van de bescherming van dier- en plantensoorten.

5.6.2 Gebiedsbescherming

5.6.1.1 Natura 2000-gebieden

Natura 2000 is een samenhangend netwerk van natuurgebieden in Europa. Natura 2000 bestaat uit gebieden die zijn aangewezen in het kader van de Europese Vogelrichtlijn (79/409/EEG) en gebieden die zijn aangemeld op grond van de Europese Habitatrichtlijn (92/43/EEG). Deze gebieden worden in Nederland op grond van de Wet Natuurbescherming beschermd.

Het plangebied is niet gelegen binnen een Natura 2000-gebied. Het dichtstbijzijnde Natura 2000-gebied is gelegen op een afstand van ruim 440 meter. Gezien de afstand van het plangebied tot aan dit Natura 2000-gebied, de aard van de ontwikkeling en de invulling van het tussengelegen gebied, wordt geconcludeerd dat er geen sprake is van negatieve effecten op de instandhoudingsdoelstellingen van de Natura 2000-gebieden.

5.6.1.2 Natuurnetwerk Nederland

Het Natuurnetwerk Nederland (NNN) is de kern van het Nederlandse natuurbeleid (voorheen bekend als EHS). Het NNN is in provinciale structuurvisies uitgewerkt. In of in de directe nabijheid van het NNN geldt het 'nee, tenzij'- principe. In principe zijn er geen ontwikkelingen toegestaan als zij de wezenlijke kenmerken of waarden van het gebied aantasten.

Het plangebied is niet gelegen binnen het concreet begrensde NNN, op circa 275 meter afstand van het plangebied is het dichtstbijzijnde NNN gebied gelegen. Gelet op de onderlinge afstand, aard en omvang van de ontwikkeling en het tussengelegen gebied wordt geconcludeerd dat er geen aantasting plaatsvindt van de wezenlijke kenmerken en waarden van het NNN.

5.6.2 Soortenbescherming

Bij ruimtelijke ontwikkelingen dient te worden getoetst of er sprake is van negatieve effecten op de aanwezige natuurwaarden. Als hiervan sprake is, moet er worden bekeken of hier een vrijstelling voor geldt anders moet er een ontheffing worden gevraagd.

In voorliggend geval wordt geen bebouwing gesloopt en geen bomen gekapt. Het voornemen betreft het realiseren van een extra verdieping op het bestaande gebouw. Door de uitvoering van het voornemen wordt naar verwachting geen beschermd functioneel leefgebied van bepaalde soorten aangetast.

Bovenstaande maakt dat de voorgenomen ontwikkeling naar verwachting geen negatieve effecten heeft op flora- en fauna die de Wet natuurbescherming beoogd te beschermen. Overigens wordt benadrukt dat rekening wordt gehouden met de in artikel 1.11 van de Wet natuurbescherming opgenomen zorgplichtbepaling.

5.6.3 Conclusie

Er worden geen negatieve effecten op het NNN en de Natura 2000-gebieden verwacht. Daarnaast zijn er geen nadelige effecten voor de beschermde soorten en is ecologisch onderzoek niet noodzakelijk.

5.7 Archeologie & cultuurhistorie

5.7.1 Archeologie

5.7.1.1 Algemeen

Op grond van de Erfgoedwet dient er in ruimtelijke plannen rekening gehouden te worden met archeologische waarden. In de Erfgoedwet is bepaald dat gemeenten een archeologische zorgplicht hebben en dat initiatiefnemers van projecten waarbij de bodem wordt verstoord, verplicht zijn rekening te houden met de archeologische relictten die in het plangebied aanwezig (kunnen) zijn. Hiervoor kan archeologisch onderzoek noodzakelijk zijn. Als blijkt dat in het plangebied behoudenswaardige archeologische vindplaatsen aanwezig zijn, dan kan de initiatiefnemer verplicht worden hiermee rekening te houden. Dit kan leiden tot een aanpassing van de plannen, waardoor de vindplaatsen behouden blijven, of tot een archeologische opgraving en publicatie van de resultaten.

5.7.1.2 Situatie plangebied

Aangezien er met het plan geen ingrepen in de bodem plaatsvinden, is er geen sprake van aantasting van archeologische waarden. Archeologie vormt geen belemmering voor de uitvoerbaarheid van het plan.

5.7.2 Cultuurhistorie

5.7.2.1 Algemeen

Onder cultuurhistorische waarden worden alle structuren, elementen en gebieden bedoeld die cultuurhistorisch van belang zijn. Zij vertellen iets over de ontstaansgeschiedenis van het Nederlandse cultuurlandschap. Vaak is er een sterke relatie tussen aardkundige aspecten en cultuurhistorische aspecten.

In de Bro is in artikel 3.1.6, vijfde lid, onderdeel a opgenomen dat een bestemmingsplan “een beschrijving van de wijze waarop met de in het gebied aanwezige cultuurhistorische waarden en in de grond aanwezige of te verwachten monumenten rekening is gehouden” dient te bevatten.

5.7.2.2 Situatie plangebied

Er bevinden zich, op basis van de Cultuurhistorische Waardenkaart Overijssel, in het plangebied zelf geen rijks- dan wel gemeentelijke monumenten. Voor het overige zijn er binnen het plangebied of in de omgeving van het plangebied geen cultuurhistorische waarden aanwezig. Gesteld wordt dat het aspect cultuurhistorie geen belemmering vormt voor dit plan.

5.7.3 Conclusie

Geconcludeerd wordt er geen archeologisch onderzoek nodig is. Tevens is geen sprake van negatieve effecten op de cultuurhistorische waarden.

5.8 Besluit milieueffectrapportage

5.8.1 Algemeen

In de Wet milieubeheer en het Besluit milieueffectrapportage is vastgelegd dat voorafgaande aan het ruimtelijke plan dat voorziet in een grootschalig project met belangrijke nadelige milieugevolgen een milieueffectrapport (MER) opgesteld dient te worden. De activiteiten waarvoor een MER-rapportage opgesteld moet worden zijn opgenomen in de bijlage van het Besluit m.e.r. Een bestemmingsplan kan m.e.r.- (beoordelings)plichtig zijn op de volgende manieren:

- Een plan kan m.e.r.-plichtig zijn indien een passende beoordeling op basis van artikel 2.8 Wet natuurbescherming noodzakelijk is;
- Een plan kan m.e.r.-plichtig zijn indien sprake is van activiteiten en gevallen die de drempelwaarden uit de onderdelen C en D overschrijden en waarbij het plan wordt genoemd in kolom 3 (plannen).
- Een plan kan m.e.r.- (beoordelings)plichtig zijn indien het plan wordt genoemd in kolom 4 (besluiten) en er sprake is van activiteiten en gevallen die de drempelwaarden uit onderdeel C en D overschrijden. Bij een overschrijding van de drempelwaarden uit onderdeel C is in dit geval sprake van een m.e.r.-plicht. Bij een overschrijding van de drempelwaarden uit onderdeel D is het plan m.e.r.-beoordelingsplichtig.

In het Besluit m.e.r. neemt het bestemmingsplan een bijzondere positie in, want het kan namelijk tegelijkertijd opgenomen zijn in zowel kolom 3 als in kolom 4 van het Besluit m.e.r.. Of het bestemmingsplan in deze gevallen voldoet aan de definitie van het plan uit kolom 3 of aan de definitie van het besluit uit kolom 4 is afhankelijk van de wijze waarop de activiteit in het bestemmingsplan wordt bestemd. Als voor de activiteit eerst één of meerdere uitwerkings- of wijzigingsplannen moeten worden vastgesteld of nog een omgevingsvergunning milieu moet worden verleend dan is sprake van 'kaderstellend voor' en voldoet het bestemmingsplan aan de definitie van het plan. Is de activiteit geheel of gedeeltelijk als eindbestemming opgenomen voldoet het aan de definitie van het besluit.

Op 1 april 2011 is het gewijzigde Besluit milieueffectrapportage in werking getreden. Een belangrijke wijziging betreft het indicatief maken van de drempelwaarden in onderdeel D van de bijlage bij het Besluit milieueffectrapportage. Concreet betekent dit dat, ook wanneer ontwikkelingen onder de in bijlage D opgenomen drempelwaarden blijven, het bevoegd gezag zich er nog steeds van moet vergewissen of activiteiten geen aanzienlijke milieugevolgen kunnen hebben, de zogenaamde 'vergewisplicht'.

Het komt er op neer dat voor een plan dat betrekking heeft op activiteit(en) die voorkomen in onderdeel D en beneden de drempelwaarden vallen, een toets moet worden uitgevoerd of belangrijke nadelige milieugevolgen kunnen worden uitgesloten. Voor deze toets wordt de term vormvrije m.e.r.-beoordeling gehanteerd. Deze vormvrije m.e.r.-beoordeling kan tot twee conclusies leiden:

- belangrijke nadelige milieugevolgen zijn uitgesloten: er is geen m.e.r.-beoordeling) noodzakelijk;
- belangrijke nadelige gevolgen voor het milieu zijn niet uitgesloten: er moet een m.e.r.-beoordeling plaatsvinden.

5.8.2 Situatie plangebied

5.8.2.1 Artikel 2.8 van de Wet natuurbescherming

Gezien de aard en omvang van de in dit bestemmingsplan besloten ontwikkeling wordt geconcludeerd dat geen sprake zal zijn van een aantasting van de instandhoudingsdoelstellingen van een Natura-2000 gebied. Dit temeer omdat het plangebied op ruime afstand van het plangebied van Natura-2000 gebied is gelegen. Een passende beoordeling op basis van artikel 2.8 van de Wet natuurbescherming is in het kader van dit bestemmingsplan dan ook niet noodzakelijk.

5.8.2.2 Programmatische Aanpak Stikstof (PAS)

Op 1 juli 2015 is de PAS in werking getreden. De PAS is een gezamenlijke, samenhangende aanpak van alle betrokken overheden op provinciaal en rijksniveau. De PAS bevat maatregelen die leiden tot een afname van stikstofdepositie en maatregelen die leiden tot een versterking van de natuurwaarden in de Natura 2000-gebieden. Door deze maatregelen kunnen in en rondom de Natura 2000-gebieden nieuwe economische activiteiten, zoals bedrijfsuitbreidingen die stikstofdepositie veroorzaken, worden toegelaten.

Activiteiten met een waarde van minder dan 0,05 mol per hectare per jaar worden als verwaarloosbaar beschouwd; deze activiteiten hoeven niet te worden gemeld (ook al niet onder de ontwerp Regeling). Ook cumulatief beschouwd zorgen deze activiteiten voor geen effecten voor de natuurlijke kenmerken van Natura 2000-gebieden, aldus de toelichting van de PAS. Gelet op de kleinschaligheid van het voornemen en de grote afstand tot Natura 2000-gebieden, kan worden geconcludeerd dat sprake is van een activiteiten die als verwaarloosbaar kan worden beschouwd.

5.8.2.3 Drempelwaarden Besluit m.e.r.

Dit bestemmingsplan voorziet in principe in een directe eindbestemming waardoor, indien activiteiten worden mogelijk gemaakt die genoemd worden in onderdeel C of D van het Besluit m.e.r. en de daarin opgenomen drempelwaarden overschrijden, sprake kan zijn van een m.e.r.-beoordelingsplichtig plan. In het voorliggende geval is geen sprake van activiteiten die op grond van onderdeel C van het Besluit milieueffectrapportage m.e.r.-plichtig zijn. Wel is sprake van een activiteit die is opgenomen in onderdeel D van het Besluit m.e.r., namelijk: *'de aanleg, wijziging of uitbreiding van een stedelijk ontwikkelingsproject.'*

Aangezien hier sprake van is, dient te worden getoetst of sprake is van m.e.r.-beoordelingsplicht. Hier is sprake van indien de activiteiten de volgende drempelwaarden uit onderdeel D overschrijden:

1. een oppervlakte van 100 hectare of meer,
2. een aaneengesloten gebied en 2000 of meer woningen omvat, of
3. een bedrijfsvloeroppervlakte van 200.000 m² of meer.

Gezien de drempelwaarden kan worden geconcludeerd dat voor dit bestemmingsplan geen sprake is van een m.e.r.-beoordelingsplicht. Echter, zoals ook in het voorgaande aangegeven, dient ook wanneer ontwikkelingen onder drempelwaarden blijven, het bevoegd gezag zich er van te vergewissen of activiteiten geen aanzienlijke milieugevolgen kunnen hebben.

Indien de mogelijkheden van dit plan worden vergeleken met de drempelwaarden uit onderdeel D van het Besluit m.e.r. kan worden geconcludeerd dat er sprake is van een wezenlijk ander schaalniveau en een activiteit die vele malen kleinschaliger is. Daarnaast blijkt uit dit hoofdstuk en het volgende hoofdstuk dat dit bestemmingsplan geen belangrijk nadelige milieugevolgen tot gevolg heeft die het doorlopen van een m.e.r.-procedure noodzakelijk maken.

5.8.3 Conclusie

Dit bestemmingsplan is niet m.e.r.-(beoordelings)plichtig. Tevens zijn geen nadelige milieugevolgen te verwachten als gevolg van de vaststelling van dit bestemmingsplan.

HOOFDSTUK 6 WATERPARAGRAAF

6.1 Vigerend beleid

6.1.1 Provinciaal beleid

In de Omgevingsvisie Overijssel wordt ruim aandacht besteed aan de wateraspecten. De ambities zijn, naast de uitvoering van de Kaderrichtlijn Water, gericht op de verbetering van de kwaliteit van de kleinere wateren, de veiligheid, de grondwaterbescherming, bestrijding van wateroverlast, de kwantiteit en kwaliteit van grond- en oppervlakte water en waterbeleving zowel in de groene ruimte als stedelijk gebied.

6.1.2 Beleid waterschap Vechtstromen

Door de invoering van de Kaderrichtlijn Water is Nederland verdeeld in vijf deelstroomgebieden. Het deelstroomgebied Rijn-Oost wordt beheerd door de waterschappen Rijn en IJssel, Vechtstromen, Vallei en Veluwe, Drents Overijsselse Delta en Zuiderzeeland. Om te voldoen aan de eisen van de Kaderrichtlijn Water hebben deze waterschappen een Waterbeheerplan opgesteld.

Het algemeen bestuur van waterschap Vechtstromen heeft in de vergadering van 7 oktober het 'Waterbeheerplan 2016-2021' vastgesteld.

In het Waterbeheerplan is aangegeven hoe het waterschap zijn taken de komende jaren (2016 tot 2021) wil uitvoeren. In het plan zijn doelen en maatregelen gesteld voor de thema's waterveiligheid, voldoende water, schoon water en het zuiveren van afvalwater. Deze zijn gericht op:

- voorkomen of beperken van overstromingen, wateroverlast en droogte;
- beschermen en verbeteren van de kwaliteit van het oppervlaktewater en grondwater en het zorgen voor een goed functionerend regionaal watersysteem;
- het effectief en efficiënt behandelen van afvalwater in de afvalwaterzuiveringsinstallaties.

6.2 Waterparagraaf

6.2.1 Algemeen

Zoals in voorgaande paragrafen uiteen is gezet, wordt in het moderne waterbeheer (waterbeheer 21e eeuw) gestreefd naar duurzame, veerkrachtige watersystemen met minimale risico's op wateroverlast of watertekorten. Belangrijk instrument hierbij is de watertoets, die sinds 1 november 2003 in ruimtelijke plannen is verankerd. In de toelichting op ruimtelijke plannen dient een waterparagraaf te worden opgenomen. Hierin wordt verslag gedaan van de wijze waarop rekening is gehouden met de gevolgen van het plan voor de waterhuishoudkundige situatie (watertoets).

Het doel van de watertoets is te garanderen dat waterhuishoudkundige doelstellingen expliciet en op een evenwichtige wijze in het plan worden afgewogen. Deze waterhuishoudkundige doelstellingen betreffen zowel de waterkwantiteit (veiligheid, wateroverlast, tegengaan verdroging) als de waterkwaliteit (riolering, omgang met hemelwater, lozingen op oppervlaktewater).

6.2.2 Watertoetsproces

Het waterschap Vechtstromen is geïnformeerd over het plan door gebruik te maken van de digitale watertoets (<http://www.dewatertoets.nl>). De beantwoording van de vragen heeft er toe geleid dat de zogenoemde 'korte procedure' van de watertoets van toepassing is. De standaard waterparagraaf behorende bij de korte procedure is opgenomen in bijlage 1 van deze toelichting. De procedure in het kader van de watertoets is goed doorlopen. Het waterschap Vechtstromen geeft een positief wateradvies.

HOOFDSTUK 7 JURIDISCHE ASPECTEN EN PLANVERANTWOORDING

7.1 Inleiding

In de voorgaande hoofdstukken is ingegaan op het plangebied, het relevante beleid en de milieu- en omgevingsaspecten. De informatie uit deze hoofdstukken is gebruikt om keuzes te maken bij het maken van het juridische deel van het bestemmingsplan: de verbeelding en de regels. In dit hoofdstuk wordt dieper ingegaan op de opzet van dit juridische deel. Daarnaast wordt een verantwoording gegeven van de gemaakte keuzes op de verbeelding en in de regels. Dat betekent dat er wordt aangegeven waarom een bepaalde functie ergens is toegestaan en waarom bepaalde bebouwing daar acceptabel is.

7.2 Opzet van de regels

7.2.1 Algemeen regels

In de Wet ruimtelijke ordening (Wro) die op 1 juli 2008 in werking is getreden, is de verplichting opgenomen om ruimtelijke plannen en besluiten digitaal vast te stellen. De digitaliseringsverplichting geldt vanaf 1 januari 2010. In de ministeriële Regeling standaarden ruimtelijke ordening is vastgelegd dat de Standaard Vergelijkbare Bestemmingsplannen (SVBP) de norm is voor de vergelijkbaarheid van bestemmingsplannen. Naast de SVBP zijn ook het Informatiemodel Ruimtelijke Ordening en de Standaard Toegankelijkheid Ruimtelijke Instrumenten normerend bij het vastleggen en beschikbaar stellen van bestemmingsplannen.

De SVBP geeft normen voor de opbouw van de planregels en voor de digitale verbeelding van het bestemmingsplan. Dit bestemmingsplan is opgesteld conform de normen van de SVBP2012.

Het juridisch bindend gedeelte van het bestemmingsplan bestaat uit planregels en bijbehorende verbeelding waarop de bestemmingen zijn aangegeven. Deze verbeelding kan zowel digitaal als analoog worden verbeeld. De verbeelding en de planregels dienen in samenhang te worden bekeken.

De regels zijn onderverdeeld in vier hoofdstukken:

1. Inleidende regels (begrippen en wijze van meten);
2. Bestemmingsregels;
3. Algemene regels (o.a. algemene afwijkingsregels);
4. Overgangs- en slotregels.

7.2.2 Inleidende regels

Hoofdstuk 1 bevat de inleidende regels. Deze regels gelden voor het gehele plangebied en bevatten:

- *Begrippen (Artikel 1)*
In dit artikel zijn definities van de in de regels gebruikte begrippen opgenomen. Hiermee is een eenduidige interpretatie van deze begrippen vastgelegd.
- *Wijze van meten (Artikel 2)*
Dit artikel geeft op een eenduidige manier aan op welke wijze afstanden, dakhellingen en oppervlakten moeten worden gemeten en hoe voorkomende eisen betreffende de maatvoering begrepen moeten worden.

7.2.3 Bestemmingsregels

Hoofdstuk 2 van de regels bevat de juridische vertaling van de in het plangebied voorkomende bestemmingen. De regels zijn onderverdeeld in o.a.:

- Bestemmingsomschrijving: omschrijving van de activiteiten die zijn toegestaan;

- Bouwregels: eisen waaraan de bebouwing moet voldoen (bouwhoogte, goothoogte etc.);
- Afwijken van de bouwregels/ gebruiksregels: onder welke voorwaarde mag afgeweken worden van de aangegeven bouwregels.
- Wijzigingsbevoegdheid: in specifieke gevallen kunnen burgemeester en wethouders bestemmingen (onder voorwaarden) wijzigen.
- Omgevingsvergunning voor het uitvoeren van een werk, geen bouwwerk zijnde, of van werkzaamheden: in de dubbelbestemming 'Leiding – Gas' zijn een aantal activiteiten opgenomen waarvoor het verboden is deze uit te voeren/oefenen zonder of in afwijking van een omgevingsvergunning.

In paragraaf 7.3 worden de bestemmingen nader toegelicht en wordt aangegeven waarom voor bepaalde gronden voor deze bestemming is gekozen.

7.2.4 Algemene regels

Hoofdstuk 3 bevat de algemene regels. Deze regels gelden voor het gehele plangebied. Dit hoofdstuk is opgebouwd uit:

- *Anti-dubbelregel (Artikel 5)*
Deze regel is opgenomen om een ongewenste verdichting van de bebouwing te voorkomen. Deze verdichting kan zich met name voordoen, indien een perceel of een gedeelte daarvan, meer dan één keer betrokken wordt bij de berekening van een maximaal bebouwingspercentage.
- *Algemene gebruiksregels (Artikel 6)*
In dit artikel worden de algemene gebruiksregels beschreven. Deze regels bevatten bepalingen omtrent bepaalde gebruiken die in ieder geval in strijd zijn met het bestemmingsplan.
- *Algemene afwijkingsregels (Artikel 7)*
In dit artikel worden de algemene afwijkingsregels beschreven. Deze regels maken het mogelijk om op ondergeschikte punten van de regels in het bestemmingsplan af te wijken.
- *Algemene wijzigingsregels (Artikel 8)*
In dit artikel worden de algemene wijzigingsregels beschreven. Deze regels maken het voor burgemeester en wethouders mogelijk het plan op ondergeschikte punten te wijzigen.

7.2.5 Overgangs- en slotregels

In hoofdstuk 4 van de regels staan de overgangs- en slotregels. In het overgangsrecht is aangegeven wat de juridische consequenties zijn van bestaande situaties die in strijd zijn met dit bestemmingsplan. In de slotregel wordt aangegeven hoe het bestemmingsplan wordt genoemd.

7.3 Verantwoording van de regels

Kenmerk van de Nederlandse ruimtelijke ordeningsregelgeving is dat er uitgegaan wordt van toelatingsplanologie. Een bestemmingsplan geeft aan welke functies waar zijn toegestaan en welke bebouwing mag worden opgericht. Bij het opstellen van dit bestemmingsplan zijn keuzes gemaakt over welke functies waar worden mogelijk gemaakt en is gekeken welke bebouwing stedenbouwkundig toegestaan kan worden. De bestaande situatie is hierbij het uitgangspunt.

Het is noodzakelijk dat het bestemmingsplan een compleet inzicht biedt in de bouw- en gebruiksmogelijkheden binnen het betreffende plangebied. Het bestemmingsplan is het juridische toetsingskader dat bindend is voor de burger en overheid en geeft aan wat de gewenste planologische situatie voor het plangebied is. In deze paragraaf worden de gemaakte keuzes nader onderbouwd.

‘Maatschappelijk’ (Artikel 3)

Bij de bestemming ‘Maatschappelijk’ is aangesloten bij de bestemming ‘Maatschappelijk’ uit het bestemmingsplan “Losser dorp”. Binnen deze bestemming zijn maatschappelijke voorzieningen met de daarbij behorende gebouwen, bouwwerken, erven, terreinen, waterhuishoudkundige voorzieningen en parkeervoorzieningen.

Binnen deze bestemming is ten aanzien van de bouwregels opgenomen dat een gebouw uitsluitend binnen het bouwvlak mag worden gebouwd. Daarnaast is opgenomen dat de bouwhoogte niet meer mag bedragen dan de bouwhoogte ter plaatse van de aanduiding ‘maximum bouwhoogte’. De aanduidingsgrenzen aangaande de ‘maximum bouwhoogte’ zijn passend gemaakt voor de voorgenomen ontwikkeling. Verder mag de afstand van de gebouwen tot de zijdelingse perceelgrens niet minder dan 2,5 meter bedragen. Voor het bouwen van bouwwerken geen gebouw zijnde, geldt dat de bouwhoogte van erf- en terreinafscheidingen niet meer dan 2,5 meter mag bedragen. De bouwhoogte van overige bouwwerken, geen gebouw zijnde, mag niet meer dan 6 meter bedragen.

‘Leiding - Gas’ (Artikel 4)

Deze dubbelbestemming is geheel en ongewijzigd overgenomen uit het bestemmingsplan “Losser Dorp”. De met deze dubbelbestemming aangewezen gronden zijn, behalve voor de andere daar voorkomende bestemmingen, mede bestemd voor de aanleg, de instandhouding en bescherming van gastransportleidingen.

In geval van strijdigheid van bepalingen gaan de regels van de dubbelbestemming ‘Leiding – Gas’ vóór de bepalingen die ingevolge andere artikelen op de desbetreffende gronden van toepassing zijn. Zo is de bescherming van de gasleiding gewaarborgd.

Binnen deze dubbelbestemming is het niet toegestaan om op of in deze gronden gebouwen te bouwen, met uitzondering van bestaande gebouwen en bouwplannen die betrekking hebben op vervanging, vernieuwing of verandering van bestaande bouwwerken, waarbij de oppervlakte niet wordt uitgebreid en de bestaande fundering wordt gebruikt. Verder zijn binnen deze dubbelbestemming bouwwerken, geen gebouwen zijnde, ten dienste van de bestemming met een maximale bouwhoogte van 5 meter toegestaan.

Tot slot zijn regels voor het afwijken van de bouwregels en voor omgevingsvergunning voor het uitvoeren van een werk, geen bouwwerk zijnde, of van werkzaamheden opgenomen.

HOOFDSTUK 8 ECONOMISCHE UITVOERBAARHEID

Artikel 6.12 van de Wet ruimtelijke ordening stelt dat de gemeenteraad gelijktijdig met de vaststelling van het bestemmingsplan moet besluiten om al dan niet een exploitatieplan vast te stellen. Hoofregel is dat een exploitatieplan moet worden vastgesteld bij elk bestemmingsplan. Er zijn echter uitzonderingen. Het is mogelijk dat de raad verklaart dat met betrekking tot een bestemmingsplan geen exploitatieplan wordt vastgesteld indien het verhaal van kosten van de grondexploitatie anderszins is verzekerd of het stellen van nadere eisen en regels niet noodzakelijk is.

In het voorliggend geval is een realisatieovereenkomst gesloten tussen initiatiefnemer en de gemeente Losser. Hierin zijn onder andere financiële afspraken gemaakt. De budgetten voor de (ver)nieuwbouw zijn reeds beschikbaar.

HOOFDSTUK 9 VOOROVERLEG, INSPRAAK EN ZIENSWIJZEN

9.1 Vooroverleg

Op grond van artikel 3.1.1 Bro is vooroverleg vereist met het waterschap en met de diensten van de provincie en Rijk die betrokken zijn bij de zorg voor de ruimtelijke ordening of belast zijn met de behartiging van belangen welke in het plan in het geding zijn.

9.1.1 Rijk

In het Besluit algemene regels ruimtelijke ordening (Barro) zijn de nationale belangen die juridische borging vereisen opgenomen. Het Barro is gericht op doorwerking van nationale belangen in gemeentelijke bestemmingsplannen. Geoordeeld wordt dat dit wijzigingsplan geen nationale belangen schaadt. Daarom behoeft geen vooroverleg met het Rijk te worden gevoerd.

9.1.2 Provincie Overijssel

Gelet op de aard en omvang van de ontwikkeling is er geen sprake van provinciale belangen. Overleg met de provincie wordt derhalve niet noodzakelijk geacht.

9.2.3 Waterschap Vechtstromen

De watertoets heeft plaats gevonden op de website www.dewatertoets.nl. Deze toets resulteerde in een positief wateradvies van het waterschap Vechtstromen. Verwezen wordt naar de watertoetsprocedure opgenomen in subparagraaf 6.2.2 en bijlage 2 bij deze toelichting.

9.2 Inspraak

Conform de gemeentelijke inspraakverordening kan het bestuursorgaan zelf besluiten of inspraak wordt verleend bij de voorbereiding van gemeentelijk beleid. Gelet op het ondergeschikte karakter van het voorliggende bestemmingsplan is ten aanzien van dit plan geen inspraakprocedure gevolgd. Daarbij komt dat omwonenden tijdens een informatieavond op 30 mei 2017 op de hoogte zijn gebracht van de plannen.

9.3 Zienswijzen

Het ontwerp-bestemmingsplan heeft van 17 augustus 2017 tot en met 28 september voor zes weken ter inzage gelegen. Gedurende deze inzageperiode heeft eenieder de kans gekregen om zienswijzen in te dienen. Gedurende de inzageperiode zijn geen zienswijzen ingediend.

BIJLAGEN BIJ DE TOELICHTING

Bijlage 1 Watertoetsresultaat