

GEMEENTE LOSSER

Bestemmingsplan

*“Bestemmingsplan Luttermolenveld, 4e
partiële herziening”*

November 2017

Ontwerp



Bestemmingsplan

“Bestemmingsplan Luttermolenveld, 4e partiële herziening”

Plannaam: “Bestemmingsplan Luttermolenveld, 4e partiële herziening”
IMRO-nummer: NL.IMRO.0168.01BP045PH04-0301
Plantype: Bestemmingsplan
Status: Ontwerp



Twentepoort Oost 16a
7609 RG ALMELO

t. 0546-45 44 66
e. info@bjz.nu
i. www.bjz.nu

TOELICHTING

INHOUDSOPGAVE

HOOFDSTUK 1	INLEIDING	5
1.1	AANLEIDING	5
1.2	LIGGING VAN HET PLANGEBIED	5
1.3	DE BIJ HET PLAN BEHORENDE STUKKEN	5
1.4	HUIDIG BESTEMMINGSPLAN	6
1.5	LEESWIJZER	7
HOOFDSTUK 2	DE HUIDIGE SITUATIE	8
2.1	LUTTERMOLENVELD.....	8
2.2	HET PLANGEBIED	8
HOOFDSTUK 3	PLANBESCHRIJVING	10
HOOFDSTUK 4	BELEIDSKADER	11
4.1	RIJKSBELEID	11
4.2	PROVINCIAAL BELEID	12
4.3	GEMEENTELIJK BELEID.....	16
HOOFDSTUK 5	MILIEU- EN OMGEVINGSASPECTEN	17
5.1	GELUID (WET GELUIDHINDER).....	17
5.2	BODEMKWALITEIT.....	17
5.3	LUCHTKWALITEIT	18
5.4	EXTERNE VEILIGHEID.....	18
5.5	MILIEUZONERING	19
5.6	GEUR	21
5.7	ECOLOGIE.....	22
5.8	ARCHEOLOGIE & CULTUURHISTORIE	23
5.10	VERKEER & PARKEREN.....	24
HOOFDSTUK 6	WATERPARAGRAAF	25
6.1	VIGEREND BELEID.....	25
6.2	WATERPARAGRAAF	25
HOOFDSTUK 7	JURIDISCHE ASPECTEN EN PLANVERANTWOORDING.....	26
7.1	INLEIDING.....	26
7.2	OPZET VAN DE REGELS	26
7.3	VERANTWOORDING VAN DE REGELS.....	27
HOOFDSTUK 8	ECONOMISCHE UITVOERBAARHEID	28
HOOFDSTUK 9	VOOROVERLEG EN INSpraak	29
9.1	VOOROVERLEG	29
9.2	INSpraak.....	29
BIJLAGE BIJ DE TOELICHTING.....		30
BIJLAGE 1	WATERTOETSRESULTAAT – GEEN WATERSCHAPSBELANG.....	31

HOOFDSTUK 1 INLEIDING

1.1 Aanleiding

Op de hoek Rosmolen – Waterradmolen in Luttermolenveld bevindt zich een kavel die deels ingericht is als speelveld/speelvoorziening. Het overige deel van de kavel is aangewend voor de bouw van zogenaamde carréwoningen, waar veel vraag naar is vanuit de markt. Deze woningen zijn deels gerealiseerd ter plaatse van het speelveld, om zodoende de stedenbouwkundige opzet van de omgeving op een passende wijze voort te zetten. In een gesloten overeenkomst tussen de gemeente en de projectontwikkelaar is de verplichting opgenomen dat indien het speelveld bebouwd wordt, dit gecompenseerd dient te worden. De compensatie vindt plaats op een kavel van gelijke grootte ter plaatse van de hoek Rosmolen – Stellingmolen. Om dit gewijzigde gebruik ook planologisch te regelen dient het geldende bestemmingsplan “Luttermolenveld” herzien te worden.

1.2 Ligging van het plangebied

Het plangebied bevindt zich aan de noordzijde van het Luttermolenveld en is opgedeeld in twee locaties, de hoek Rosmolen – Waterradmolen en de hoek Rosmolen – Stellingmolen. De ligging van het plangebied in de kern Luttermolenveld is hierna weergegeven.



Figuur 1.1 Ligging van het plangebied (Bron: Atlas van Overijssel)

1.3 De bij het plan behorende stukken

Het “Bestemmingsplan Luttermolenveld, 4e partiële herziening” bestaat uit de volgende stukken:

- verbeelding (tek.nr. NL.IMRO.0168.01BP045PH04-0301) en een renvooi;
- regels.

Op de verbeelding zijn de bestemmingen van de in het plan begrepen gronden weergegeven. In de regels zijn bepalingen opgenomen om de uitgangspunten van het plan zeker te stellen. Het plan gaat vergezeld van een toelichting. De toelichting geeft een duidelijk beeld van het bestemmingsplan en van de daaraan ten grondslag liggende gedachten maar maakt geen deel uit van het juridisch bindende deel van het bestemmingsplan.

1.4 Huidig bestemmingsplan

Op het plangebied is het bestemmingsplan "Luttermolenveld" vastgesteld d.d. 26 februari 2008 van toepassing. In dit bestemmingsplan is de locatie Rosmolen – Waterradmolen bestemd tot 'groenvoorzieningen' met de aanduiding 'speelsterrein toegestaan' en de locatie Rosmolen - Stellingmolen tot 'woondoeleinden' en 'tuin'. In het volledige bestemmingsvlak 'woondoeleinden' is een maximum aantal van 3 wooneenheden toegestaan. De oostzijde van de tuinbestemming is aangewezen voor parkeren. In figuur 1.2 is een uitsnede van de verbeelding behorende bij het bestemmingsplan "Luttermolenveld" opgenomen. Daarin is het plangebied indicatief met de rode stippellijn aangegeven.



Figuur 1.2 Uitsnede plankaart bestemmingsplan "Luttermolenveld" (2008) (Bron: gemeente Losser)

De op de plankaart voor 'groenvoorzieningen' aangewezen gronden zijn bestemd voor groenvoorzieningen, paden, speelvoorzieningen, parkeerstroken, geluidwerende voorzieningen, waterhuishoudkundige voorzieningen, het bergen en vasthouden van water, met daarbij behorende andere-bouwwerken en verhardingen alsmede indien de gronden zijn aangeduid met 'speelsterrein toegestaan', voor een speelsterrein.

De op de plankaart voor 'woondoeleinden' aangewezen gronden zijn bestemd voor het wonen in woonhuizen, al dan niet in combinatie met ruimte voor een aan huis verbonden beroep, met daarbij behorende gebouwen, andere-bouwwerken, tuinen en erven.

De op de plankaart voor 'tuin' aangewezen gronden zijn bestemd voor tuin behorende bij de op de aangrenzende gronden gelegen hoofdgebouwen, alsmede ter plaatse van de aanduiding parkeren, voor parkeerplaatsen met daarbij behorende andere-bouwwerken, erven en parkeervoorzieningen.

Ter plaatse van de locatie Rosmolen - Stellingmolen mogen geen zelfstandige (openbare) groenvoorzieningen worden gerealiseerd. Daarom dient de bestemming te worden herzien naar een groenbestemming. Daarnaast

dient de bestemming ter plaatse van de locatie Rosmolen – Waterradmolen herzien te worden, aangezien deze gronden op basis van de huidige bestemming niet mogen worden gebruikt als tuin behorende de aangrenzende woonlocatie. Voorliggend bestemmingsplan voorziet hierin.

1.5 Leeswijzer

Na deze inleiding wordt in hoofdstuk 2 een beschrijving van de historische en huidige situatie ter plaatse van het Luttermolenveld en in het plangebied gegeven.

Hoofdstuk 3 gaat in op de planbeschrijving.

In hoofdstuk 4 wordt ingegaan op het beleidskader. Hierin wordt het beleid van rijk, provincie en de gemeente Lossler beschreven.

In hoofdstuk 5 passeren alle relevante milieu- en omgevingsaspecten de revue.

Hoofdstuk 6 gaat in op de wateraspecten.

In de hoofdstukken 7 en 8 wordt respectievelijk ingegaan op de juridische aspecten/planverantwoording en de economische uitvoerbaarheid van het project.

Hoofdstuk 9 gaat in op inspraak en vooroverleg.

HOOFDSTUK 2 DE HUIDIGE SITUATIE

2.1 Luttermolenveld

In de stedenbouwkundige opzet van het Luttermolenveld is uitgegaan van een dichte verkaveling van het gebied. De aanwezige openbare ruimte is functioneel en gericht op afwatering van het terrein (slotenpatroon en vijver) en ontsluiting van de kavels (wijkontsluitingswegen en woonstraten). Vanwege het vrij grote hoogteverschil in het terrein (de westelijke rand ligt circa 10 meter hoger dan de oostrand) is aan de oostzijde van de wijk een retentievijver gecreëerd. In de wijk ligt een aantal wijkontsluitingswegen en een groot aantal woonstraatjes ter ontsluiting van de woningen. De meeste woningen zijn georiënteerd op de woonstraatjes. Ook is een aantal woningen georiënteerd op een aantal wijkontsluitingswegen. De belangrijkste sloten in de wijk liggen langs de wijkontsluitingswegen. De wijk sluit aan de noordzijde aan op de doorgaande weg tussen Oldenzaal en de A1. Een rechtstreekse aansluiting op het dorp De Lutte, via de Luttermolenweg, was voorheen kunstmatig geblokkeerd, maar is inmiddels opgeheven. De verkavelingsstructuur van de wijk is gedeeltelijk geënt op de oorspronkelijke houtwallen- en verkavelingsstructuur. Een deel van deze houtwallen is opgenomen binnen de bebouwingsstructuur. Verder zijn de randen (met de geluidswal), enkele aanwezige houtwallen en de vijver belangrijke structurelementen. Ook het aan de entree van de wijk gelegen voorzieningengebouw is een belangrijk structurelement. De genoemde elementen zijn ook zeer bepalend voor de oriëntatie in de wijk.



Figuur 2.1 *Impressie Luttermolenveld (Bron: Google)*

2.2 Het plangebied

Het plangebied is opgedeeld in twee locaties, de hoek Rosmolen – Waterradmolen en de hoek Rosmolen – Stellingmolen. De omgeving wordt gekenmerkt door woningen en bijbehorende parkeer- en ontsluitingsvoorzieningen. Ten noordoosten van de hoek Rosmolen - Stellingmolen bevindt zich de centrumhal, waar zich onder andere een sporthal bevindt. De locatie Rosmolen – Waterradmolen wordt begrensd door een onbebouwd woonperceel aan de noordzijde, een woonperceel aan de oostzijde, de Waterradmolen aan de zuidzijde en de Rosmolen aan de westzijde. De locatie heeft een omvang van circa 530 m² en is ingericht als speelveld/speelvoorziening. De locatie Rosmolen – Stellingmolen wordt begrensd door de Rosmolen aan de noordzijde, de Stellingmolen aan de oostzijde, een onbebouwd woonperceel aan de zuidzijde

en het woonperceel De Rosmolen 6 aan de westzijde. De kavel heeft een omvang van 813 m² en is onbebouwd. De ligging van het plangebied op een luchtfoto wordt hierna weergegeven.



Figuur 2.2 Luchtfoto Luttermolenveld met plangebied nader aangeduid (Bron: Provincie Overijssel)

HOOFDSTUK 3 PLANBESCHRIJVING

Ten zuiden van de locatie Rosmolen – Stellingmolen zijn verschillende zogenaamde ‘carréwoningen’ aanwezig. Er is veel vraag naar dergelijke woningen vanuit de markt. Daarom worden de gronden aangegeven met de blauwe belijning (afbeelding 3.1) ook verder uitgegeven en bebouwd met eenzelfde type woningen. Om geen afbreuk te doen aan de stedenbouwkundige opzet worden de woningen in dezelfde ‘stempels’ gebouwd als de bestaande woningen. Daarom worden ook woningen gebouwd ter plaatse van de bestaande speelvoorziening (rode cirkel). In de gesloten overeenkomst met de gemeente is de verplichting opgenomen dat indien deze groenvoorziening / speelveld bebouwd wordt, deze gecompenseerd dient te worden. Hierdoor blijft de voorzieningstructuur op niveau. Een speelveld heeft namelijk een speelfunctie, maar ook een functie als herkennings- en oriëntatiepunt in de wijk en het biedt 'ruimte' in het dichte bebouwingspatroon. Tevens dient een speelveld als ontmoetingsplek. Het behouden van speelvoorzieningen is van belang voor het woon- en leefklimaat van Luttermolenveld.

Compensatie van deze voorziening vindt plaats op de gronden aangegeven met de rode stippellijn (plangebied). Gebleken is dat dit een goede locatie is om de compensatie te laten plaatsvinden. Bij de keuze voor de nieuwe locatie zijn andere kavels vanwege bijvoorbeeld kaveloppervlakte, bereikbaarheid of locatie redelijkerwijs geen beter alternatief gebleken. De oppervlakte van het nieuwe speelveld is qua oppervlakte vergelijkbaar met het huidige speelveld. Daarnaast is de locatie vanuit meerdere richtingen goed bereikbaar. De gekozen locatie bevindt zich, zoals meerdere speelvoorzieningen in het Luttermolenveld, aan de rand van de wijk en aan de openbare weg. Voorliggend bestemmingsplan voorziet in de planologische verankering van de herbestemming van de met de rode stippellijn aangeduide gronden ten behoeve van een groen- en speelvoorziening en de herbestemming van de met de rode cirkel aangeduide gronden ten behoeve van een tuinfunctie.



Figuur 3.1

Planbeschrijving (Bron luchtfoto: provincie Overijssel)

HOOFDSTUK 4 BELEIDSKADER

Dit hoofdstuk beschrijft, voor zover van belang, het rijks-, provinciaal- en gemeentelijk beleid. Naast de belangrijkste algemene uitgangspunten worden de specifieke voor dit plangebied geldende uitgangspunten weergegeven.

4.1 Rijksbeleid

4.1.1 Structuurvisie Infrastructuur en Ruimte

4.1.1.1 Algemeen

De Structuurvisie Infrastructuur en Ruimte is op 13 maart 2012 vastgesteld. De Structuurvisie Infrastructuur en Ruimte (SVIR) geeft een totaalbeeld van het ruimtelijk- en mobiliteitsbeleid op rijksniveau en vervangt de Nota Ruimte, de Structuurvisie Randstad 2040, de Nota Mobiliteit, de MobiliteitsAanpak en de Structuurvisie voor de Snelwegomgeving. Tevens vervangt het een aantal ruimtelijke doelen en uitspraken in onder andere de Agenda Landschap en de Agenda Vitaal Platteland. Daarmee wordt de SVIR het kader voor thematische of gebiedsgerichte uitwerkingen van rijksbeleid met ruimtelijke consequenties.

4.1.1.2 Rijksdoelen en regionale opgaven

In de SVIR heeft het Rijk drie rijksdoelen om Nederland concurrerend, bereikbaar, leefbaar en veilig te houden voor de middellange termijn (2028):

- Het vergroten van de concurrentiekracht van Nederland door het versterken van de ruimtelijk-economische structuur van Nederland;
- Het verbeteren, instandhouden en ruimtelijk zekerstellen van de bereikbaarheid waarbij de gebruiker voorop staat;
- Het waarborgen van een leefbare en veilige omgeving waarin unieke natuurlijke en cultuurhistorische waarden behouden zijn.

Het betreft een project waarbij geen nationale belangen in het geding zijn en er is geen sprake van enige belemmering met betrekking tot de hoofddoelen zoals verwoord in de structuurvisie.

4.1.1.3 Ladder voor duurzame verstedelijking

In de SVIR wordt de ladder voor duurzame verstedelijking geïntroduceerd. Deze ladder is per 1 oktober 2012 als motiveringseis in het Besluit ruimtelijke ordening (artikel 3.1.6, lid 2) opgenomen. Op 1 juli 2017 is de Ladder in het Besluit ruimtelijke ordening gewijzigd. Aanleiding voor de wijziging waren de in de praktijk gesignaleerde knelpunten bij de uitvoering van de Ladder en de wens om te komen tot een vereenvoudigd en geoptimaliseerd instrument.

Doel van de ladder voor duurzame verstedelijking is een goede ruimtelijke ordening door een optimale benutting van de ruimte in stedelijke gebieden. Hierbij geldt een motiveringsvereiste voor het bevoegd gezag als nieuwe stedelijke ontwikkelingen planologisch mogelijk worden gemaakt. Teneinde een ontwikkeling adequaat te kunnen toetsen aan de ladder is het noodzakelijk inzicht te geven in de begrippen ‘bestaand stedelijk gebied’ en ‘stedelijke ontwikkeling’.

In de Bro zijn in artikel 1.1.1 definities opgenomen voor:

bestaand stedelijk gebied: ‘bestaand stedenbouwkundig samenstel van bebouwing ten behoeve van wonen, dienstverlening, bedrijvigheid, detailhandel of horeca, alsmede de daarbij behorende openbare of sociaal culturele voorzieningen, stedelijk groen en infrastructuur’.

stedelijke ontwikkeling: ‘ruimtelijke ontwikkeling van een bedrijventerrein of zeehaventerrein, of van kantoren, detailhandel, woningbouwlocaties of andere stedelijke voorzieningen.’

4.1.1.4 Toetsing van het initiatief aan de Ladder door duurzame verstedelijking

Voordat de duurzame verstedelingsladder wordt toegepast, dient te worden bezien of de ladder wel van toepassing is. Dat hangt af van de vraag of wordt voorzien in een nieuwe stedelijke ontwikkeling. De omzetting van een woonbestemming naar een groenbestemming wordt niet gezien als een nieuwe stedelijke ontwikkeling. Een toetsing aan de ladder voor duurzame verstedelijking kan dan ook achterwege blijven.

4.1.2 Conclusie toetsing aan het rijksbeleid

Geconcludeerd kan worden dat het rijksbeleid de ontwikkeling niet in de weg staat.

4.2 Provinciaal beleid

In deze paragraaf wordt het voor deze ontwikkeling relevante provinciale beleid behandeld. Op 12 april 2017 hebben Provinciale Staten van Overijssel de nieuwe Omgevingsvisie Overijssel 2017 'Beken Kleur' en bijbehorende Omgevingsverordening Overijssel 2017 vastgesteld. Op 1 mei zijn de nieuwe Omgevingsvisie en Omgevingsverordening in werking getreden.

4.2.1 Omgevingsvisie Overijssel 2017

De omgevingsvisie is het centrale provinciale beleidsplan voor het fysieke beleidsplan voor het fysieke leefmilieu in Overijssel. De opgaven en kansen waar de provincie Overijssel voor staat, zijn vertaald in centrale beleidsambities voor negen beleidsthema's. De hoofdambitie van de Omgevingsvisie is een toekomstvaste groei van welvaart en welzijn met een verantwoord beslag op de beschikbare natuurlijke hulpbronnen en voorraden. Enkele centrale ambities van de provincie:

- goed en plezierig wonen, nu en in de toekomst door een passend en flexibel aanbod van woonmilieus (typen woningen en woonomgeving) die voorzien in de vraag (kwantitatief en kwalitatief);
- versterken complementariteit van bruisende steden en vitaal platteland als ruimtelijke, cultureel, sociaal en economisch samenhangend geheel. Dit door behoud en versterking van leefbaarheid en diversiteit van het landelijk gebied, stedelijke netwerken versterken, behoud en versterken van cultureel erfgoed als drager van identiteit;
- veilig, gezond en schoon kunnen wonen, werken, recreëren en reizen door te zorgen voor waterveiligheid, externe veiligheid en verkeersveiligheid;
- investeren in een hoofdinfrastructuur voor wegverkeer, trein, fiets en waarbij veiligheid en doorstroming centraal staan.

4.2.2 Omgevingsverordening Overijssel 2017

De provincie beschikt over een palet aan instrumenten waarmee zij haar ambities realiseert. Het gaat er daarbij om steeds de meest optimale mix van instrumenten toe te passen, zodat effectief en efficiënt resultaat wordt geboekt voor alle ambities en doelstellingen van de Omgevingsvisie. Eén van de instrumenten om het beleid uit de Omgevingsvisie te laten doorwerken is de Omgevingsverordening Overijssel. De Omgevingsverordening is het provinciaal juridisch instrument dat wordt ingezet voor die onderwerpen waarvoor de provincie eraan hecht dat de doorwerking van het beleid van de Omgevingsvisie juridisch geborgd is. Er wordt nadrukkelijk gestuurd op ruimtelijke kwaliteit en duurzaamheid. Uitgangspunt is dat verstedelijking en economische activiteiten gebundeld worden ten behoeve van een optimale benutting van bestaand bebouwd gebied.

4.2.3 Uitvoeringsmodel Omgevingsvisie Overijssel

Om te bepalen of een initiatief bijdraagt aan de ambities van de provincie Overijssel, wordt het Uitvoeringsmodel Omgevingsvisie Overijssel gebruikt. In dit uitvoeringsmodel staan de volgende stappen centraal:

1. Of – generieke beleidskeuzes
2. Waar – ontwikkelingsperspectieven
3. Hoe – gebiedskenmerken

Bij een initiatief voor bijvoorbeeld woningbouw, een nieuwe bedrijfslocatie, toeristisch-recreatieve voorzieningen, natuurontwikkeling, etcetera kun je aan de hand van deze drie stappen bepalen of een initiatief binnen de geschetste visie voor Overijssel mogelijk is, waar het past en hoe het uitgevoerd kan worden.

De eerste stap, het bepalen van de of-vraag, lijkt in strijd met de wens zoveel mogelijk ruimte te willen geven aan nieuwe initiatieven. Met het faciliteren van initiatieven moet echter wel gekeken worden naar de (wettelijke) verantwoordelijkheden zoals veiligheid of gezondheid. Het uitvoeringsmodel maakt helder wat kan en wat niet kan.

Om een goed evenwicht te vinden tussen het bieden van ruimte aan initiatieven en het waarborgen van publieke belangen, varieert de provinciale sturing: soms normstellend, maar meestal richtinggevend of inspirerend.

In figuur 4.1 is het Uitvoeringsmodel weergegeven.

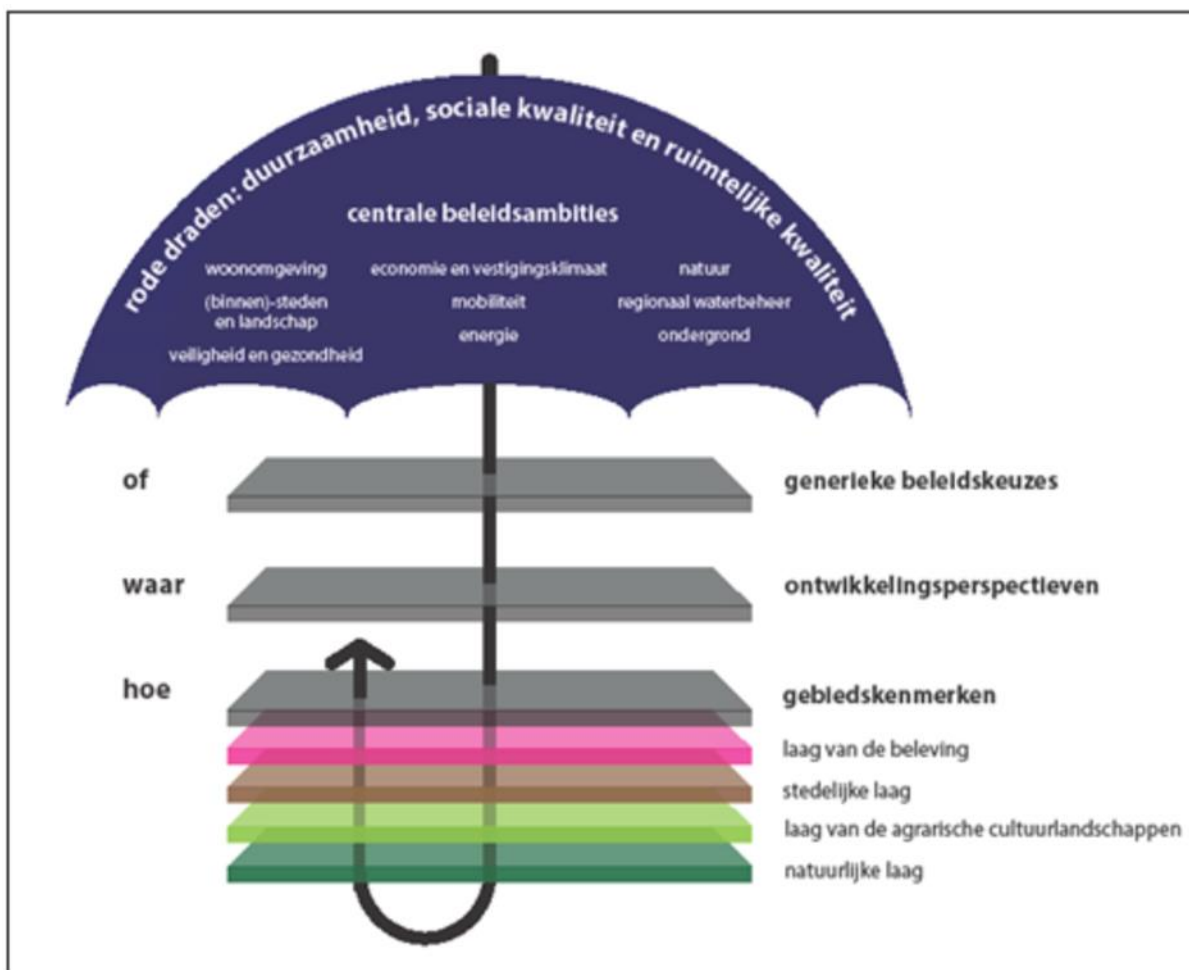

Figuur 4.1 Uitvoeringsmodel Omgevingsvisie Overijssel (Bron: Provincie Overijssel)

4.2.3.1 Of - Generieke beleidskeuzes

Maatschappelijke opgaven zijn leidend in het handelen. Allereerst is het dan ook de vraag of er een maatschappelijke opgave is. Of een initiatief mogelijk is, wordt onder andere bepaald door generieke beleidskeuzes van EU, Rijk of provincie. Denk hierbij aan beleidskeuzes om basiskwaliteiten als schoon drinkwater en droge voeten te garanderen. Maar ook aan beleidskeuzes om overaanbod van bijvoorbeeld

woningbouw- en kantorenlocaties – en daarmee grote financiële en maatschappelijke kosten – te voorkomen. In de omgevingsvisie zijn de provinciale beleidskeuzes hieromtrent vastgelegd.

De generieke beleidskeuzes zijn vaak normstellend. Dit betekent dat ze opgevolgd moeten worden: het zijn randvoorwaarden waarmee iedereen rekening moet houden vanwege zwaarwegende publieke belangen. De normstellende beleidskeuzes zijn vastgelegd in de omgevingsverordening.

4.2.3.2 *Waar - Ontwikkelingsperspectieven*

Na het beantwoorden van de of-vraag, is de vraag waar het initiatief past of ontwikkeld kan worden. In de omgevingsvisie op de toekomst van Overijssel onderscheidt de provincie zes ontwikkelingsperspectieven. Deze ontwikkelingsperspectieven schetsen een ruimtelijk perspectief voor een combinatie van functies en geven aan welke beleids- en kwaliteitsambities leidend zijn. De ontwikkelingsperspectieven geven zo richting aan waar wat ontwikkeld zou kunnen worden.

De ontwikkelingsperspectieven zijn richtinggevend. Dit betekent dat er ruimte is voor lokale afweging: een gemeente kan vanwege maatschappelijke en/of sociaal-economische redenen in haar Omgevingsvisie en bestemmings- of omgevingsplan een andere invulling kiezen. Die dient dan wel te passen binnen de – voor dat ontwikkelingsperspectief – geldende kwaliteitsambities. Daarbij dienen de nieuwe ontwikkelingen verbonden te worden met de bestaande kenmerken van het gebied, conform de Catalogus Gebiedskenmerken (de derde stap in het uitvoeringsmodel). Naast ruimte voor een lokale afweging ten aanzien van functies en ruimtegebruik, is er ruimte voor een lokale invulling van de begrenzing: de grenzen van de ontwikkelingsperspectieven zijn signaleringsgrenzen.

4.2.3.3 *Hoe – Gebiedskenmerken*

Ten slotte is de vraag hoe het initiatief ingepast kan worden in het landschap. De gebiedskenmerken spelen een belangrijke rol bij deze vraag. Onder gebiedskenmerken worden verstaan de ruimtelijke kenmerken van een gebied of gebiedstype die bepalend zijn voor de karakteristiek en kwaliteit van dat gebied of gebiedstype. Voor alle gebiedstypen in Overijssel is in de Catalogus Gebiedskenmerken beschreven welke kwaliteiten en kenmerken van provinciaal zijn en behouden, versterkt of ontwikkeld moeten worden.

De gebiedskenmerken zijn soms normstellend, maar meestal richtinggevend of inspirerend. Voor de normerende uitspraken geldt dat deze opgevolgd dienen te worden; ze zijn dan ook in de omgevingsverordening geregeld. De richtinggevende uitspraken zijn randvoorwaarden waarmee in principe rekening gehouden moet worden. Hier kan gemotiveerd van worden afgeweken mits aannemelijk is gemaakt dat met het alternatief de kwaliteitsambities even goed of zelfs beter gerealiseerd kunnen worden. De inspirerende uitspraken bieden een wenkend perspectief: het zijn voorbeelden van de wijze waarop ruimtelijke kwaliteitsambities ingevuld kunnen worden. Initiatiefnemers kunnen zich hierdoor laten inspireren, maar dit hoeft niet.

4.2.4 **Toetsing van het initiatief aan het Uitvoeringsmodel Omgevingsvisie Overijssel**

Indien het concrete initiatief wordt getoetst aan het Uitvoeringsmodel Omgevingsvisie Overijssel ontstaat globaal het volgende beeld.

4.2.4.1 *Of - Generieke beleidskeuzes*

Bij de afwegingen in de eerste fase “generieke beleidskeuzes” zijn er geen artikelen uit de Omgevingsverordening van toepassing op deze ontwikkeling. Een nadere toetsing c.q. verantwoording van generieke beleidskeuzes kan dan ook achterwege blijven.

4.2.4.2 *Waar - Ontwikkelingsperspectieven*

In dit geval zijn vooral de ontwikkelingsperspectieven voor de stedelijke omgeving van belang. In de stedelijke omgeving is de uitdaging om de economische centra bereikbaar te houden en door herstructurering de kwaliteit van de woonomgevingen en bedrijfslocaties te vergroten. Het plangebied kent op basis van de

ontwikkelingsperspectievenkaart van de provincie Overijssel het ontwikkelingsperspectief ‘Woon- en werklocaties buiten de stedelijke netwerken’. In figuur 4.2 is een uitsnede van de ontwikkelingsperspectievenkaart behorende bij de Omgevingsvisie opgenomen.

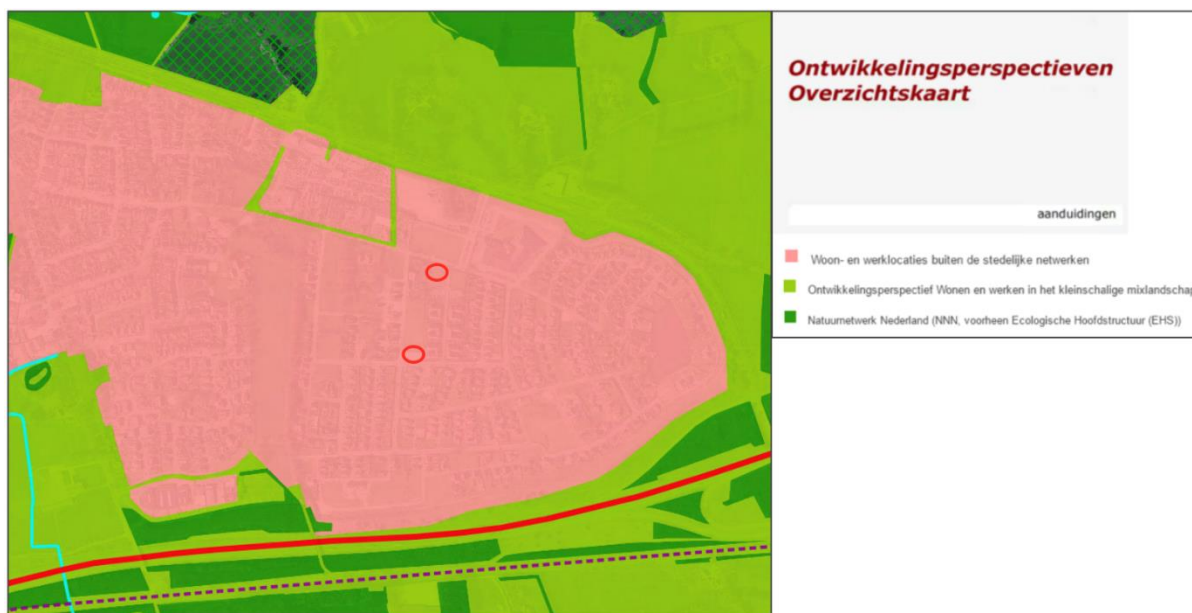

Figuur 4.2 Uitsnede ontwikkelingsperspectievenkaart Omgevingsvisie Overijssel (Bron: Provincie Overijssel)

‘Woon- en werklocaties buiten de stedelijke netwerken’

De steden en dorpen buiten de stedelijke netwerken mogen altijd bouwen voor de lokale behoefte aan wonen, werken en voorzieningen, inclusief lokaal gewortelde bedrijvigheid, mits onderbouwd en regionaal afgestemd. Herstructurering en transformatie van de woon-, werk-, voorzieningen- en mixmilieus moeten deze vitaal en aantrekkelijk houden en de diversiteit aan milieus versterken. Herstructurering en transformatie bieden kansen om te anticiperen op klimaatverandering (bijvoorbeeld door ruimte voor groen, natuur en water te reserveren). Van belang is de stedelijke ontwikkeling altijd af te stemmen op de kenmerken van het watersysteem, bijvoorbeeld in laaggelegen gebieden bij bouw- en evacuatieplannen rekening houden met risico's op overstroming of wateroverlast.

Toetsing van het initiatief aan het ‘Ontwikkelingsperspectief’

Dit bestemmingsplan voorziet in een vervangende locatie voor een groen- en speelvoorziening in de kern Luttermolenveld. Een dergelijke voorziening is goed inpasbaar binnen een woonwijk en dus het ontwikkelingsperspectief. Het voornemen draagt bij aan het vergroten/verbeteren van het woon- en leefklimaat ter plaatse. Geconcludeerd wordt dat het initiatief in overeenstemming is met het ter plekke geldende ontwikkelingsperspectief.

4.2.4.3 Hoe - Gebiedskenmerken

Op basis van gebiedskenmerken in vier lagen (natuurlijke laag, laag van het agrarisch-cultuurlandschap, stedelijke laag en Laag van de beleving) gelden specifieke kwaliteitsvoorwaarden en –opgaven voor ruimtelijke ontwikkelingen. De “Natuurlijke laag” en de “Laag van het agrarisch cultuurlandschap” kunnen in dit geval buiten beschouwing blijven aangezien de oorspronkelijke waarden van deze lagen niet meer voorkomen in het plangebied. Daarnaast kent het plangebied op basis van de Omgevingsvisie Overijssel geen kenmerken ten aanzien van de “Stedelijke laag”. Ook deze laag kan bij de toetsing buiten beschouwing worden gelaten.

1. De ‘Laag van de beleving’

Met de natuurlijke laag, de laag van het agrarische cultuurlandschap en de stedelijke laag is het spectrum van de ruimtelijke kwaliteit nog niet compleet. De laag van de beleving is het domein van de beleving, de betekenis en identiteit. Het voegt kenmerken toe als landgoederen, recreatieparken, recreatieve routes maar

benut ook vooral de kwaliteit van de andere drie lagen. De locatie is op de gebiedskenmerkenkaart de ‘Laag van de beleving’ aangeduid met het gebiedstype ‘Donkerte’. In figuur 4.3 wordt dit weergegeven.

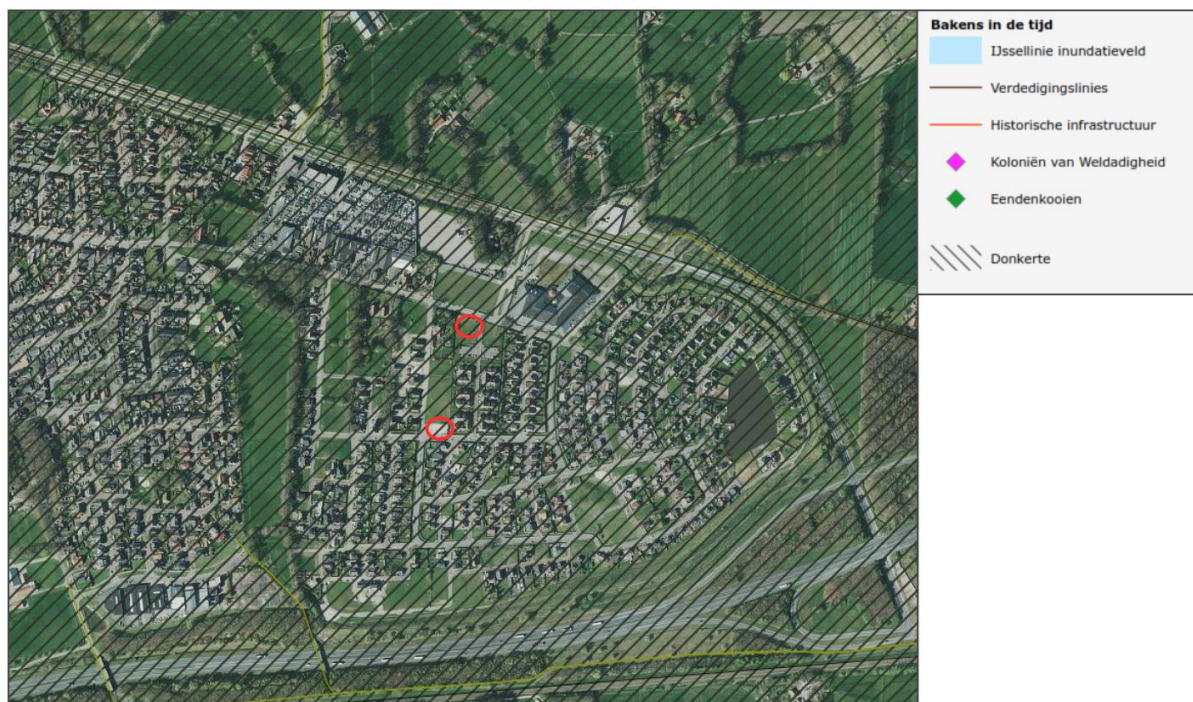

Figuur 4.3 Laag van de beleving: ‘Donkerte’ (Bron: Provincie Overijssel)

‘Donkerte’

Lichte gebieden geven een beeld van economische dynamiek; zoals de steden en dorpen, de snelwegen, de kassengebieden, attractieparken en grote bedrijventerreinen. De donkere gebieden geven daarentegen een indicatie van het rustige buitengebied van Overijssel. Het zijn relatief luwe en dunbevolkte gebieden met een lage gebruiksdruk. De ambitie is gericht op het koesteren van donkerte als kwaliteit. Het streven is gericht op het handhaven van de donkerte en, waar mogelijk, de gebieden bij ontwikkelingen nog donkerder te maken. De richting van de sturing is gericht op het minimaal toelaten van kunstlicht.

Toetsing van het initiatief aan de ‘Laag van de beleving

Het realiseren van een vervangende groen- en speelvoorziening leidt niet tot een onevenredige toename van kunstlicht. Daarbij wordt opgemerkt dat het plangebied is gelegen in een woonwijk en dat ter plaatse reeds sprake is van gebruik van kunstlicht. De “Laag van de beleving” staat de uitvoerbaarheid van het bestemmingsplan niet in de weg.

4.2.5 Conclusie toetsing van het initiatief aan het provinciaal beleid

Geconcludeerd wordt dat de ruimtelijke ontwikkeling in overeenstemming is met het in de Omgevingsvisie Overijssel verwoorde en in de Omgevingsverordening Overijssel verankerde provinciaal ruimtelijk beleid.

4.3 Gemeentelijk beleid

Op onderhavige ontwikkeling is geen relevant gemeentelijk beleid van toepassing. Een nadere toetsing aan het gemeentelijk beleid kan dan ook achterwege blijven.

HOOFDSTUK 5 MILIEU- EN OMGEVINGSASPECTEN

Op grond van artikel 3.1.6 van het Besluit ruimtelijke ordening moet in de toelichting op het bestemmingsplan een beschrijving worden opgenomen van de wijze waarop de milieukwaliteitseisen bij het plan zijn betrokken. Daarbij moet rekening gehouden worden met de geldende wet- en regelgeving en met de vastgestelde (boven)gemeentelijke beleidskaders. Bovendien is een bestemmingsplan vaak een belangrijk middel voor afstemming tussen de milieuaspecten en ruimtelijke ordening.

In dit hoofdstuk worden de resultaten van het onderzoek naar de milieukundige uitvoerbaarheid beschreven. Het betreft de thema's geluid, bodem, luchtkwaliteit, externe veiligheid, milieuzonering, geur, ecologie, archeologie & cultuurhistorie en verkeer & parkeren.

5.1 Geluid (Wet geluidhinder)

5.1.1 Algemeen

De Wet geluidhinder (Wgh) bevat geluidnormen en richtlijnen over de toelaatbaarheid van geluidniveaus als gevolg van rail- en wegverkeerslawaai en industrielawaai. De Wgh geeft aan dat een akoestisch onderzoek moet worden uitgevoerd bij het voorbereiden van de vaststelling van een bestemmingsplan indien het plan een geluidgevoelig object mogelijk maakt binnen een geluidszone van een bestaande geluidsbron of indien het plan een nieuwe geluidsbron mogelijk maakt. Het akoestisch onderzoek moet uitwijzen of de wettelijke voorkeursgrenswaarde bij geluidgevoelige objecten wordt overschreden en zo ja, welke maatregelen nodig zijn om aan de voorkeursgrenswaarde te voldoen.

5.1.2 Situatie plangebied

In voorliggend geval wordt geen nieuw geluidsgevoelig object toegevoegd. Het betreft enkel het wijzigen van de een woon- en tuinbestemming in een groenbestemming en een groenbestemming naar een tuinbestemming. De aspecten wegverkeerslawaai, railverkeers- en industrielawaai kunnen dan ook buiten beschouwing worden gelaten. Voor wat betreft de invloed van de ontwikkeling op de omgeving wordt verwezen naar paragraaf 5.5 (milieuzonering).

5.1.3 Conclusie

De Wet geluidhinder vormt geen belemmering voor de in dit bestemmingsplan besloten ontwikkeling.

5.2 Bodemkwaliteit

5.2.1 Algemeen

Bij de vaststelling van een bestemmingsplan dient te worden bepaald of de aanwezige bodemkwaliteit past bij het toekomstige gebruik van die bodem en of deze aspecten optimaal op elkaar kunnen worden afgestemd. Om hierin inzicht te krijgen, dient doorgaans een bodemonderzoek te worden verricht.

5.2.2 Situatie plangebied

In het kader van voorliggend plan wordt onderzoek ten aanzien van de milieukundige bodemkwaliteit niet noodzakelijk geacht, omdat voorliggend plan toeziet op het wijzigen naar een groenbestemming en een tuinbestemming. De wijziging brengt geen realisatie van nieuwe gebouwen waarin menselijk verblijf plaatsvindt met zich mee.

Gezien het vorenstaande is het uitvoeren van een verkennend bodemonderzoek niet noodzakelijk.

5.2.3 Conclusie

De bodemkwaliteit vormt geen belemmering voor de voorgenomen bestemmingsplanwijziging.

5.3 Luchtkwaliteit

5.3.1 Algemeen

Om een goede luchtkwaliteit in Europa te garanderen heeft de Europese unie een viertal kaderrichtlijnen opgesteld. De hiervan afgeleide Nederlandse wetgeving is vastgelegd in hoofdstuk 5, titel 2 van de Wet milieubeheer. Deze wetgeving staat ook bekend als de Wet luchtkwaliteit.

In de Wet luchtkwaliteit staan ondermeer de grenswaarden voor de verschillende luchtverontreinigende stoffen. Onderdeel van de Wet luchtkwaliteit zijn de volgende Besluiten en Regelingen:

- Besluit en de Regeling niet in betekenende mate bijdragen (luchtkwaliteitseisen);
- Besluit gevoelige bestemmingen (luchtkwaliteitseisen).

5.3.2 Situatie plangebied

In de Regeling NIBM is een lijst met categorieën van gevallen (inrichtingen, kantoor- en woningbouwlocaties) opgenomen die niet in betekenende mate bijdragen aan de luchtverontreiniging. Gelet op de aard en omvang van dit project in vergelijking met categorieën van gevallen, kan worden aangenomen dat voorliggend project ‘niet in betekenende mate bijdraagt’ aan de luchtverontreiniging. Tevens wordt opgemerkt dat de functie niet valt onder het Besluit gevoelige bestemmingen.

5.3.3 Conclusie

Het aspect luchtkwaliteit vormt geen belemmering voor de uitvoerbaarheid van dit bestemmingsplan.

5.4 Externe veiligheid

5.4.1 Algemeen

Externe veiligheid is een beleidsveld dat is gericht op het beheersen van risico's die ontstaan voor de omgeving bij de productie, de opslag, de verlading, het gebruik en het transport van gevaarlijke stoffen. Bij nieuwe ontwikkelingen moet worden voldaan aan strikte risicogrenzen. Een en ander brengt met zich mee dat nieuwe ruimtelijke ontwikkelingen moeten worden getoetst aan wet- en regelgeving op het gebied van externe veiligheid. Concreet gaat het om risicovolle bedrijven, vervoer gevaarlijke stoffen per weg, spoor en water en transport gevaarlijke stoffen via buisleidingen. Op de diverse aspecten van externe veiligheid is afzonderlijke wetgeving van toepassing. Voor risicovolle bedrijven gelden onder meer:

- het Besluit externe veiligheid inrichtingen (Bevi);
- de Regeling externe veiligheid inrichtingen (Revi);
- het Registratiebesluit externe veiligheid;
- het Besluit risico's zware ongevallen 2015 (Brzo 2015);
- het Vuurwerkbesluit.

Voor vervoer gevaarlijke stoffen geldt de ‘Wet Basisnet vervoer gevaarlijke stoffen’ (Wet Basisnet). Dat vervoer gaat over water, spoor, wegen of door de lucht. De regels van het Basisnet voor ruimtelijke ordening zijn vastgesteld in:

- het Besluit externe veiligheid transportroutes (Bevt);
- de Regeling basisnet;
- de (aanpassing) Regeling Bouwbesluit (veiligheidszone en plasbrandaandachtsgebied).

Voor buisleidingen geldt het Besluit buisleidingen externe veiligheid (Bevb) die op 1 januari 2011 in werking is getreden.

Het doel van wetgeving op het gebied van externe veiligheid is risico's waaraan burgers in hun leefomgeving worden blootgesteld vanwege risicovolle inrichtingen en activiteiten tot een aanvaardbaar minimum te beperken. Het is noodzakelijk inzicht te hebben in de kwetsbare en beperkt kwetsbare objecten en het plaatsgebonden en het groepsrisico.

5.4.2 Situatie plangebied

Aan hand van de Risicokaart is een inventarisatie verricht van risicobronnen in en rond het plangebied. Op de Risicokaart staan meerdere soorten risico's, zoals ongevallen met brandbare, explosieve en giftige stoffen, grote branden of versterking van de openbare orde. In totaal worden op de Risicokaart dertien soorten rampen weergegeven. In figuur 5.1 is een uitsnede van de Risicokaart met betrekking tot het plangebied en omgeving weergegeven.

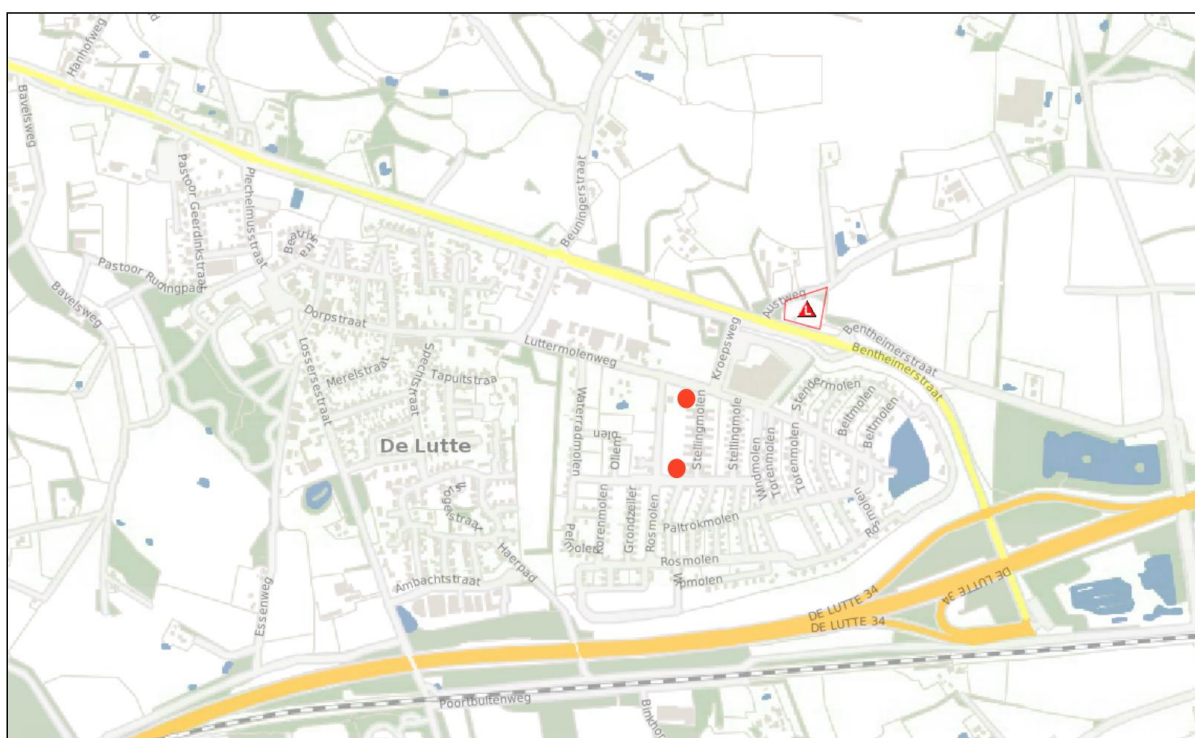

Figuur 5.1 Uitsnede Risicokaart (Bron: Risicokaart.nl)

Uit de inventarisatie blijken geen belemmeringen ten aanzien van het aspect externe veiligheid.

5.4.3 Conclusie

Externe veiligheid vormt geen belemmering voor de uitvoerbaarheid van het bestemmingsplan.

5.5 Milieuzonering

5.5.1 Algemeen

Zowel de ruimtelijke ordening als het milieubeleid stellen zich ten doel een goede kwaliteit van het leefmilieu te handhaven en te bevorderen. Dit gebeurt onder andere door milieuzonering. Onder milieuzonering verstaan we het aanbrengen van een voldoende ruimtelijke scheiding tussen milieubelastende bedrijven of

inrichtingen enerzijds en milieugevoelige functies als wonen en recreëren anderzijds. De ruimtelijke scheiding bestaat doorgaans uit het aanhouden van een bepaalde afstand tussen milieubelastende en milieugevoelige functies.

Voor het bepalen van de aan te houden afstanden wordt de VNG-uitgave 'Bedrijven en Milieuzonering' uit 2009 gehanteerd. Deze uitgave bevat een lijst, waarin voor een hele reeks van milieubelastende activiteiten (naar SBI-code gerangschikt) richtafstanden zijn gegeven ten opzichte van milieugevoelige functies. De lijst geeft richtafstanden voor de ruimtelijk relevante milieuaspecten geur, stof, geluid en gevaar. De grootste van de vier richtafstanden is bepalend voor de indeling van een milieubelastende activiteit in een milieucategorie en daarmee ook voor de uiteindelijke richtafstand. De richtafstandenlijst gaat uit van gemiddeld moderne bedrijven. Indien bekend is welke activiteiten concreet zullen worden uitgeoefend, kan gemotiveerd worden uitgegaan van de daadwerkelijk te verwachten milieubelasting, in plaats van de richtafstanden. De afstanden worden gemeten tussen enerzijds de grens van de bestemming die de milieubelastende functie(s) toelaat en anderzijds de uiterste situering van de gevel van een milieugevoelige functie die op grond van het bestemmingsplan mogelijk is.

5.5.2 Gebiedstypen

Volgens de VNG-uitgave “Bedrijven en Milieuzonering” dient eerst te worden beoordeeld of in de omgeving sprake is van een ‘rustige woonwijk’ of een ‘gemengd gebied’.

Rustige woonwijk

Een rustige woonwijk is een woonwijk die is ingericht volgens het principe van functiescheiding. Overige functies komen vrijwel niet voor. Langs de randen is weinig verstoring van verkeer. In de VNG-uitgave wordt het buitengebied veelal gerekend tot een met het omgevingstype ‘rustige woonwijk’.

Gemengd gebied

Een gemengd gebied is een gebied met een matige tot sterke functiemenging. Direct naast woningen komen andere functies voor zoals winkels, horeca en kleine bedrijven. Ook lintbebouwing in het buitengebied met overwegend agrarische en andere bedrijvigheid kan als gemengd gebied worden beschouwd. Geluid is voor de te hanteren afstand van milieubelastende activiteiten veelal bepalend.

Het plangebied is gelegen in een gebied, waar geen sprake is van een sterke functiemenging. Derhalve wordt in dit geval uitgegaan van het omgevingstype “rustige woonwijk”.

Milieucategorie	Richtafstanden tot omgevingstype rustige woonwijk	Richtafstanden tot omgevingstype gemengd gebied
1	10 m	0 m
2	30 m	10 m
3.1	50 m	30 m
3.2	100 m	50 m
4.1	200 m	100 m
4.2	300 m	200 m
5.1	500 m	300 m
5.2	700 m	500 m
5.3	1.000 m	700 m
6	1.500 m	1.000 m

5.5.3 Situatie plangebied

5.5.3.1 Algemeen

Zoals reeds hiervoor genoemd wordt bij het realiseren van nieuwe bestemmingen gekeken te worden naar de omgeving waarin de nieuwe bestemmingen gerealiseerd worden. Hierbij spelen twee vragen een rol:

1. past de nieuwe functie in de omgeving? (externe werking);
2. laat de omgeving de nieuwe functie toe? (interne werking).

5.5.3.2 Externe werking

Hierbij gaat het met name om de vraag of de voorgenomen ruimtelijke ontwikkeling leidt tot een situatie die, vanuit hinder of gevaar bezien, in strijd is te achten met een goede ruimtelijke ontwikkeling. Daarvan is sprake als het woon- en leefklimaat van omwonenden wordt aangetast.

Een groenvoorziening, een kleinschalige speelvoorziening en een tuin worden niet in de VNG-uitgave genoemd, dit vanwege het feit dat deze functies geen zodanige milieubelasting met zich mee brengen dat bescherming van omliggende milieugevoelige functies noodzakelijk is. Van aantasting van het woon- en leefklimaat van omwonenden is dan ook geenszins sprake.

5.5.3.3 Interne werking

Hierbij gaat het om de vraag of de nieuwe functie hinder ondervindt van bestaande milieubelastende functies in de omgeving.

Een tuin en een groen- en speelvoorziening worden niet aangemerkt als milieugevoelige functies, waardoor geen hinder wordt ondervonden van omliggende milieubelastende functies.

5.5.4 Conclusie

Vanuit het oogpunt van milieuzonering zijn er geen belemmeringen voor de voorgenomen ruimtelijke ontwikkeling.

5.6 Geur

5.6.1 Algemeen

5.6.1.1 Wet geurhinder en veehouderij

De Wet geurhinder en veehouderij (Wgv) vormt het toetsingskader vergunningverlening, als het gaat om geurhinder vanwege dierenverblijven van veehouderijen. De Wgv stelt één landsdekkend beoordelingskader met een indeling in twee categorieën. Voor diercategorieën waarvan de geuremissie per dier is vastgesteld, wordt deze waarde uitgedrukt in een ten hoogste toegestane geurbelasting op een geurgevoelig object. Voor de andere diercategorieën is die waarde een wettelijke vastgestelde afstand die ten minste moet worden aangehouden.

Op grond van de Wet geurhinder en veehouderij (Wgv) dient voor diercategorieën waarvoor per dier geen geuremissie is vastgesteld (bijvoorbeeld melkkoeien en paarden) en een geurgevoelig object de volgende afstanden aangehouden te worden:

- ten minste 100 meter indien het geurgevoelige object binnen de bebouwde kom is gelegen, en
- ten minste 50 meter indien het geurgevoelige object buiten de bebouwde kom is gelegen.

Voor diercategorieën waarvoor in de Wgv een geuremissie per dier is vastgesteld geldt dat, binnen een concentratiegebied, de geurbelasting op geurgevoelige objecten binnen de bebouwde kom niet meer dan 3 odour units per kubieke meter lucht mag bedragen. Voor geurgevoelige objecten buiten de bebouwde kom mag deze niet meer bedragen dan 14 odour units per kubieke meter lucht.

5.6.1.2 Activiteitenbesluit

Vanaf 1 januari 2013 is het Activiteitbesluit ook van toepassing op agrarische activiteiten. Het Besluit landbouw milieubeheer is tegelijkertijd komen te vervallen. Agrarische bedrijven hebben geen vergunning meer nodig als al hun activiteiten onder de reikwijdte van het Activiteitenbesluit vallen. Dit zijn type B-bedrijven, zoals veehouderijen, kinderboerderijen (en andere bedrijven die kleinschalig dieren houden),

glastuinbouwbedrijven, bedrijven met teelt in gebouwen, bedrijven met open teelt, agrarische loonwerkers en losse opslagen (bijvoorbeeld mest).

Voor geurhinder is in het Activiteitenbesluit een soortgelijk beoordelingskader opgenomen als in de Wet geurhinder en veehouderij (Wgv). Zo gelden binnen en buiten de bebouwde kom dezelfde normen als in de Wgv. Ook de geurbelasting wordt bepaald volgens het bepaalde in de Wgv. Hetzelfde geldt voor het meten van de afstanden.

5.6.2 Situatie plangebied

Met de ontwikkeling wordt geen nieuw geurgevoelig object gerealiseerd. Er is immers geen sprake van de mogelijkheid tot permanent verblijf of daarmee vergelijkbaar gebruik.

5.6.3 Conclusie

Het aspect geur vormt geen belemmering voor de uitvoering van dit bestemmingsplan.

5.7 Ecologie

Bescherming in het kader van de natuur wet- en regelgeving is op te delen in gebieds- en soortenbescherming. Bij gebiedsbescherming heeft men te maken met de Wet natuurbescherming (Wnb) en het Natuurnetwerk Nederland (NNN). Soortenbescherming gaat uit van de bescherming van dier- en plantensoorten. Sinds 1 januari 2017 is het wettelijk kader ten aanzien van gebieds- en soortenbescherming vastgelegd in de Wet natuurbescherming.

5.7.1 Gebiedsbescherming

5.7.1.1 Natura 2000-gebieden

Natura 2000 is een samenhangend netwerk van natuurgebieden in Europa. Natura 2000 bestaat uit gebieden die zijn aangewezen in het kader van de Europese Vogelrichtlijn (79/409/EEG) en gebieden die zijn aangemeld op grond van de Europese Habitatrichtlijn (92/43/EEG). Deze gebieden worden in Nederland op grond van de Natuurbeschermingswet 1998 beschermd.

Ten oosten van de Lutte bevindt zich het Natura 2000-gebied ‘Dinkelland’, ten westen van De Lutte het Natura 2000-gebied ‘Landgoederen Oldenzaal’. De afstand tot aan het meest nabijgelegen Natura 2000-gebied ‘Dinkelland’ bedraagt 1.200 meter. Gelet op de aard en omvang van de ontwikkeling wordt geconcludeerd dat de in dit plan besloten ontwikkeling geen significant negatieve effecten heeft op de instandhoudingsdoelstellingen van Natura 2000-gebieden.

5.7.1.2 Natuurnetwerk Nederland (NNN)

Het Nederlands Natuurnetwerk (NNN) is de kern van het Nederlandse natuurbeleid (NNN). Het NNN is in provinciale structuurvisies uitgewerkt. In of in de directe nabijheid van het NNN geldt het ‘nee, tenzij’ principe. In principe zijn er geen ontwikkelingen toegestaan als zij de wezenlijke kenmerken of waarden van het gebied aantasten.

Het dichtstbijzijnde gebied dat is aangewezen als NNN is gelegen op circa 360 meter afstand. Gezien de aard en omvang van de ontwikkeling wordt geconcludeerd dat er geen aantasting plaatsvindt van de wezenlijke kenmerken en waarden van het NNN.

5.7.2 Soortenbescherming

Wat betreft de soortbescherming is de Wet natuurbescherming van toepassing. Hierin wordt onder andere de bescherming van dier- en plantensoorten geregeld. Bij ruimtelijke ontwikkelingen dient te worden getoetst of

er sprake is van negatieve effecten op de aanwezige natuurwaarden. Als hiervan sprake is, moet er worden bekeken of hier een vrijstelling voor geldt anders moet er een ontheffing worden gevraagd.

Door uitvoering van de voorgenomen planologische wijziging worden geen beschermde soorten verstoord, beschadigd of gedood en er wordt geen beschermd functioneel leefgebied van bepaalde soorten zoals bijvoorbeeld vleermuizen, hun foerageergebieden en migratieroutes aangetast. Het is om bovengenoemde redenen niet te verwachten dat de beoogde invulling van deze locatie negatieve effecten zou kunnen hebben op flora- en fauna die de wet beoogd te beschermen.

5.7.3 Conclusie

Er worden geen negatieve effecten op het NNN en de Natura 2000-gebieden verwacht. Daarnaast zijn er geen nadelige effecten voor de beschermde soorten en is nader onderzoek niet noodzakelijk.

5.8 Archeologie & cultuurhistorie

5.8.1 Archeologie

5.8.1.1 Algemeen

Op grond van de Erfgoedwet dient er in ruimtelijke plannen rekening gehouden te worden met archeologische waarden. In de Erfgoedwet is bepaald dat gemeenten een archeologische zorgplicht hebben en dat initiatiefnemers van projecten waarbij de bodem wordt verstoord, verplicht zijn rekening te houden met de archeologische relictten die in het projectgebied aanwezig (kunnen) zijn. Hiervoor is onderzoek noodzakelijk: het archeologisch vooronderzoek. Als blijkt dat in het projectgebied behoudenswaardige archeologische vindplaatsen aanwezig zijn, dan kan de initiatiefnemer verplicht worden hiermee rekening te houden. Dit kan leiden tot een aanpassing van de plannen, waardoor de vindplaatsen behouden blijven, of tot een archeologische opgraving en publicatie van de resultaten.

5.8.1.2 Situatie plangebied

De ontwikkeling brengt geen ingrepen in de bodem met zich mee. Het uitvoeren van archeologisch onderzoek kan dan ook achterwege blijven.

5.8.2 Cultuurhistorie

5.8.2.1 Algemeen

Onder cultuurhistorische waarden worden alle structuren, elementen en gebieden verstaan die cultuurhistorisch van belang zijn. Zij vertellen iets over de ontstaansgeschiedenis van het Nederlandse cultuurlandschap. Vaak is er een sterke relatie tussen aardkundige aspecten en cultuurhistorische aspecten.

In de Bro is sinds 1 januari 2012 (artikel 3.1.6, vijfde lid, onderdeel a) opgenomen dat een bestemmingsplan “een beschrijving van de wijze waarop met de in het gebied aanwezige cultuurhistorische waarden en in de grond aanwezige of te verwachten monumenten rekening is gehouden” dient te bevatten.

5.8.2.2 Situatie plangebied

Er bevinden zich, op basis van de Cultuurhistorische Waardenkaart van de provincie Overijssel, in het plangebied zelf en in de directe omgeving van het plangebied geen rijks- danwel gemeentelijke monumenten. Gesteld wordt dat het aspect cultuurhistorie geen belemmering vormt voor dit plan.

5.8.3 Conclusie

Geconcludeerd wordt er geen archeologisch onderzoek nodig is. Tevens is geen sprake van negatieve effecten op de cultuurhistorische waarden.

5.10 Verkeer & Parkeren

5.10.1 Verkeer

De in dit bestemmingsplan besloten ontwikkeling zorgt niet voor een toename van het aantal verkeersbewegingen. Deze blijven door de bestemmingswijziging gelijk. Een aanpassing c.q. wijziging van de verkeersstructuur is dan ook niet aan de orde.

5.10.2 Parkeren

De bestemmingswijziging leidt niet tot een hogere parkeerdruk.

HOOFDSTUK 6 WATERPARAGRAAF

6.1 Vigerend beleid

6.1.1 Provinciaal beleid

In de Omgevingsvisie Overijssel wordt ruim aandacht besteed aan de wateraspecten. De ambities zijn, naast de uitvoering van de Kaderrichtlijn Water, gericht op de verbetering van de kwaliteit van de kleinere wateren, de veiligheid, de grondwaterbescherming, bestrijding van wateroverlast, de kwantiteit en kwaliteit van grond- en oppervlakte water en waterbeleving zowel in de groene ruimte als stedelijk gebied.

6.1.2 Beleid waterschap Vechtstromen

Door de invoering van de Kaderrichtlijn Water is Nederland verdeeld in vijf deelstroomgebieden. Het Door de invoering van de Kaderrichtlijn Water is Nederland verdeeld in vijf deelstroomgebieden. Het deelstroomgebied Rijn-Oost wordt beheerd door de waterschappen Rijn en IJssel, Vechtstromen, Vallei en Veluwe, Drents Overijsselse Delta en Zuiderzeeland. Om te voldoen aan de eisen van de Kaderrichtlijn Water hebben deze waterschappen een Waterbeheerplan opgesteld.

Het algemeen bestuur van het waterschap Vechtstromen heeft in de vergadering van 7 oktober 2015 het ‘Waterbeheerplan 2016-2021’ vastgesteld.

In het Waterbeheerplan is aangegeven hoe het waterschap zijn taken de komende jaren (2016 tot 2021) wil uitvoeren. In het plan zijn doelen en maatregelen gesteld voor de thema’s waterveiligheid, voldoende water, schoon water en het zuiveren van afvalwater. Deze zijn gericht op het:

- voorkomen of beperken van overstromingen, wateroverlast en droogte;
- beschermen en verbeteren van de kwaliteit van het oppervlaktewater en grondwater en het zorgen voor een goed functionerend regionaal watersysteem;
- het effectief en efficiënt behandelen van afvalwater in de afvalwaterzuiveringsinstallaties.

6.2 Waterparagraaf

6.2.1 Algemeen

Zoals in voorgaande paragrafen uiteen is gezet, wordt in het moderne waterbeheer (waterbeheer 21e eeuw) gestreefd naar duurzame, veerkrachtige watersystemen met minimale risico's op wateroverlast of watertekorten. Belangrijk instrument hierbij is de watertoets, die sinds 1 november 2003 in ruimtelijke plannen is verankerd. In de toelichting op ruimtelijke plannen dient een waterparagraaf te worden opgenomen. Hierin wordt verslag gedaan van de wijze waarop rekening is gehouden met de gevolgen van het plan voor de waterhuishoudkundige situatie (watertoets).

Het doel van de watertoets is te garanderen dat waterhuishoudkundige doelstellingen expliciet en op een evenwichtige wijze in het plan worden afgewogen. Deze waterhuishoudkundige doelstellingen betreffen zowel de waterkwantiteit (veiligheid, wateroverlast, tegengaan verdroging) als de waterkwaliteit (riolering, omgang met hemelwater, lozingen op oppervlaktewater).

6.2.2 Watertoetsproces

Waterschap Vechtstromen is geïnformeerd over het plan door gebruik te maken van de digitale watertoets. De beantwoording van de vragen heeft er toe geleid dat er geen waterschapsbelangen worden geraakt. De watertoets ‘Geen waterschapsbelang’ is opgenomen in bijlage 1 bij deze toelichting.

HOOFDSTUK 7 JURIDISCHE ASPECTEN EN PLANVERANTWOORDING

7.1 Inleiding

In de voorgaande hoofdstukken is ingegaan op het plangebied, het relevante beleid en de milieu- en omgevingsaspecten. De informatie uit deze hoofdstukken is gebruikt om keuzes te maken bij het maken van het juridische deel van het bestemmingsplan: de verbeelding en de regels. In dit hoofdstuk wordt dieper ingegaan op de opzet van dit juridische deel. Daarnaast wordt een verantwoording gegeven van de gemaakte keuzes op de verbeelding en in de regels. Dat betekent dat er wordt aangegeven waarom een bepaalde functie ergens is toegestaan en waarom bepaalde bebouwing daar acceptabel is.

7.2 Opzet van de regels

7.2.1 Algemeen

In de Wet ruimtelijke ordening (Wro) die op 1 juli 2008 in werking is getreden, is de verplichting opgenomen om ruimtelijke plannen en besluiten digitaal vast te stellen. De digitaliseringsverplichting geldt vanaf 1 januari 2010. In de ministeriële Regeling standaarden ruimtelijke ordening is vastgelegd dat de Standaard Vergelijkbare Bestemmingsplannen (SVBP) de norm is voor de vergelijkbaarheid van bestemmingsplannen. Naast de SVBP zijn ook het Informatiemodel Ruimtelijke Ordening en de Standaard Toegankelijkheid Ruimtelijke Instrumenten normerend bij het vastleggen en beschikbaar stellen van bestemmingsplannen. De SVBP geeft normen voor de opbouw van de planregels en voor de digitale verbeelding van het bestemmingsplan. Dit bestemmingsplan is opgesteld conform de normen van de SVBP2012.

Het juridisch bindend gedeelte van het bestemmingsplan bestaat uit planregels en bijbehorende verbeelding waarop de bestemmingen zijn aangegeven. Deze verbeelding kan zowel digitaal als analoog worden verbeeld. De verbeelding en de planregels dienen in samenhang te worden bekeken.

De regels zijn onderverdeeld in vier hoofdstukken:

1. Inleidende regels (begrippen en wijze van meten);
2. Bestemmingsregels;
3. Algemene regels (o.a. algemene afwijkingsregels);
4. Overgangs- en slotregels.

7.2.2 Inleidende regels

Hoofdstuk 1 bevat de inleidende regels. Deze regels gelden voor het gehele plangebied en bevatten:

- *Begrippen (Artikel 1)*
In dit artikel zijn definities van de in de regels gebruikte begrippen opgenomen. Hiermee is een eenduidige interpretatie van deze begrippen vastgelegd.
- *Wijze van meten (Artikel 2)*
Dit artikel geeft op een eenduidige manier aan op welke wijze afstanden, dakhellingen en oppervlakten moeten worden gemeten en hoe voorkomende eisen betreffende de maatvoering begrepen moeten worden.

7.2.3 Bestemmingsregels

Hoofdstuk 2 van de regels bevat de juridische vertaling van de in het plangebied voorkomende bestemming. De regels zijn onderverdeeld in o.a.:

- Bestemmingsomschrijving: omschrijving van de activiteiten die zijn toegestaan;
- Bouwregels: eisen waaraan de bebouwing moet voldoen (bouwhoogte etc.);

In paragraaf 7.3 wordt de bestemming nader toegelicht en wordt aangegeven waarom voor bepaalde gronden voor deze is gekozen.

7.2.4 Algemene regels

Hoofdstuk 3 bevat de algemene regels. Deze regels gelden voor het gehele plangebied. Dit hoofdstuk is opgebouwd uit:

- *Anti-dubbelregel (Artikel 5)*
Deze regel is opgenomen om een ongewenste verdichting van de bebouwing te voorkomen. Deze verdichting kan zich met name voordoen, indien een perceel of een gedeelte daarvan, meer dan één keer betrokken wordt bij de berekening van een maximaal bebouwingspercentage.
- *Algemene afwijkingsregels (Artikel 6)*
In dit artikel worden de algemene afwijkingsregels beschreven. Deze regels maken het mogelijk om op ondergeschikte punten van de regels in het bestemmingsplan af te wijken.

7.2.5 Overgangs- en slotregels

In hoofdstuk 4 van de regels staan de overgangs- en slotregels. In het overgangsrecht is aangegeven wat de juridische consequenties zijn van bestaande situaties die in strijd zijn met dit bestemmingsplan. In de slotregel wordt aangegeven hoe het bestemmingsplan wordt genoemd.

7.3 Verantwoording van de regels

Kenmerk van de Nederlandse ruimtelijke ordeningsregelgeving is dat er uitgegaan wordt van toelatingsplanologie. Een bestemmingsplan geeft aan welke functies waar zijn toegestaan en welke bebouwing mag worden opgericht. Bij het opstellen van dit bestemmingsplan zijn keuzes gemaakt over welke functies waar worden mogelijk gemaakt en is gekeken welke bebouwing stedenbouwkundig toegestaan kan worden. De bestaande situatie is hierbij het uitgangspunt.

Het is noodzakelijk dat het bestemmingsplan een compleet inzicht biedt in de bouw- en gebruiksmogelijkheden binnen het betreffende plangebied. Het bestemmingsplan is het juridische toetsingskader dat bindend is voor de burger en overheid en geeft aan wat de gewenste planologische situatie voor het plangebied is. In deze paragraaf worden de gemaakte keuzes nader onderbouwd.

‘Groen’ (Artikel 3)

De tot ‘Groen’ bestemde gronden zijn aangewezen voor groen- en speelvoorzieningen met de daarbij behorende bouwwerken, geen gebouwen zijnde, paden en verhardingen, parkeerstroken en waterhuishoudkundige voorzieningen. In de bestemming zijn geen gebouwen toegestaan. Enkel bouwwerken, geen gebouwen zijnde. De bouwhoogte van speeltoestellen mag niet meer dan 6 m bedragen. De bouwhoogte van overige bouwwerken, geen gebouwen zijnde mag niet meer dan 4 m bedragen.

‘Tuin’ (Artikel 4)

Deze bestemming betreft de gronden waarop in beginsel slechts bouwwerken, geen gebouwen zijnde en erkers mogen worden geplaatst. Met een omgevingsvergunning kan onder omstandigheden de bouw van een carport worden toegestaan.

HOOFDSTUK 8 ECONOMISCHE UITVOERBAARHEID

Artikel 6.12 van de Wet ruimtelijke ordening stelt dat de gemeenteraad gelijktijdig met de vaststelling van het bestemmingsplan moet besluiten om al dan niet een exploitatieplan vast te stellen. Hoofregel is dat een exploitatieplan moet worden vastgesteld bij elk bestemmingsplan. Er zijn echter uitzonderingen. Het is mogelijk dat de raad verklaart dat met betrekking tot een bestemmingsplan geen exploitatieplan wordt vastgesteld indien het verhaal van kosten van de grondexploitatie anderszins is verzekerd of het stellen van nadere eisen en regels niet noodzakelijk is.

Behoudens de kosten voor het opstellen van het plan en het begeleiden van de procedure, zijn er voor de gemeente geen kosten aan verbonden. Het risico van planschade komt voor rekening van aanvragers, wat wordt vastgelegd in een planschadeovereenkomst. Het kostenverhaal is verzekerd via een anterieure overeenkomst. Gelet op de ontwikkeling die dit bestemmingsplan mogelijk maakt, bestaat er geen verplichting tot het opstellen van een exploitatieplan in gevolge de Wet ruimtelijke ordening.

HOOFDSTUK 9 VOOROVERLEG EN INSPRAAK

9.1 Vooroverleg

Op grond van artikel 3.1.1 Bro is vooroverleg vereist met het waterschap en met de diensten van de provincie en Rijk die betrokken zijn bij de zorg voor de ruimtelijke ordening of belast zijn met de behartiging van belangen welke in het plan in het geding zijn.

9.1.1 Rijk

In het Besluit algemene regels ruimtelijke ordening (Barro) zijn de nationale belangen die juridische borging vereisen opgenomen. Het Barro is gericht op doorwerking van nationale belangen in gemeentelijke bestemmingsplannen. Geoordeeld wordt dat dit bestemmingsplan geen nationale belangen schaadt. Daarom is afgezien van het voeren van vooroverleg met het Rijk.

9.1.2 Provincie Overijssel

De ontwikkeling treft geen provinciale belangen. Nader vooroverleg met de provincie kan achterwege blijven.

9.1.3 Waterschap Vechtstromen

Uit de uitgevoerde watertoets blijkt dat er geen waterschapsbelangen worden geraakt. Nader vooroverleg kan dan ook achterwege blijven.

9.2 Inspraak

Conform de gemeentelijke inspraakverordening kan het bestuursorgaan zelf besluiten of inspraak wordt verleend bij de voorbereiding van gemeentelijk beleid. In voorliggend geval is gelet op de aard en omvang ervoor gekozen om het bestemmingsplan direct als ontwerpbestemmingsplan ter inzage te leggen.

BIJLAGE BIJ DE TOELICHTING

Bijlage 1 Watertoetsresultaat – geen waterschapsbelang