



# GEMEENTE LOSSER

*Wijzigingsplan  
Bestemmingsplan Buitengebied wijzigingsplan  
Ruhenbergerweg 29 te Overdinkel*

*Augustus 2018*

*Vastgesteld*



## Wijzigingsplan

### “Bestemmingsplan Buitengebied wijzigingsplan Ruhenbergerweg 29 te Overdinkel”

Plannaam: Bestemmingsplan Buitengebied wijzigingsplan Ruhenbergerweg 29 te Overdinkel  
IMRO-nummer: NL.IMRO.0168.BP008vp16wp01-0401  
Plantype: Wijzigingsplan  
Status: Vastgesteld  
Datum: Augustus 2018



Dokter van Deenweg 13  
8025 BP Zwolle

Twentepoort Oost 16a  
7609 RG Almelo

T: 0546 - 45 44 66  
E: [info@bjz.nu](mailto:info@bjz.nu)  
I: [www.bjz.nu](http://www.bjz.nu)

## TOELICHTING

## INHOUDSOPGAVE

|                                    |  |           |
|------------------------------------|--|-----------|
| <b>HOOFDSTUK 1</b>                 | <b>INLEIDING</b>                                 | <b>5</b>  |
| 1.1                                | AANLEIDING                                       | 5         |
| 1.2                                | LIGGING VAN HET PLANGEBIED                       | 5         |
| 1.3                                | DE BIJ HET PLAN BEHORENDE STUKKEN                | 6         |
| 1.4                                | HUDIGE PLANOLOGISCHE REGIME                      | 6         |
| 1.5                                | LEESWIJZER                                       | 7         |
| <b>HOOFDSTUK 2</b>                 | <b>HUDIGE SITUATIE</b>                           | <b>8</b>  |
| <b>HOOFDSTUK 3</b>                 | <b>PLANBESCHRIJVING</b>                          | <b>10</b> |
| 3.1                                | SLOOP  | 10        |
| 3.2                                | INRICHTING ERF & LANDSCHAP                       | 10        |
| 3.3                                | VERKEER EN PARKEREN                              | 12        |
| <b>HOOFDSTUK 4</b>                 | <b>BELEIDSKADER</b>                              | <b>13</b> |
| 4.1                                | RIJKSBELEID                                      | 13        |
| 4.2                                | PROVINCIAAL BELEID                               | 14        |
| 4.3                                | GEMEENTELIJK BELEID                              | 21        |
| <b>HOOFDSTUK 5</b>                 | <b>MILIEU- EN OMGEVINGSASPECTEN</b>              | <b>24</b> |
| 5.1                                | GELUID (WET GELUIDHINDER)                        | 24        |
| 5.2                                | BODEMKWALITEIT                                   | 25        |
| 5.3                                | LUCHTKWALITEIT                                   | 26        |
| 5.4                                | EXTERNE VEILIGHEID                               | 27        |
| 5.5                                | MILIEUZONERING                                   | 29        |
| 5.6                                | GEUR   | 30        |
| 5.7                                | ECOLOGIE   | 31        |
| 5.8                                | ARCHEOLOGIE & CULTUURHISTORIE                    | 34        |
| 5.9                                | BESLUIT MILIEUEFFECTRAPPORTAGE                   | 34        |
| <b>HOOFDSTUK 6</b>                 | <b>WATERASPECTEN</b>                             | <b>37</b> |
| 6.1                                | VIGEREND BELEID                                  | 37        |
| 6.2                                | WATERPARAGRAAF                                   | 38        |
| <b>HOOFDSTUK 7</b>                 | <b>JURIDISCHE ASPECTEN EN PLANVERANTWOORDING</b> | <b>39</b> |
| 7.1                                | INLEIDING  | 39        |
| 7.2                                | OPZET VAN DE REGELS                              | 39        |
| 7.3                                | VERANTWOORDING VAN DE REGELS                     | 41        |
| <b>HOOFDSTUK 8</b>                 | <b>ECONOMISCHE UITVOERBAARHEID</b>               | <b>43</b> |
| <b>HOOFDSTUK 9</b>                 | <b>VOOROVERLEG, INSpraak EN ZIENSWIJZEN</b>      | <b>44</b> |
| 9.1                                | VOOROVERLEG                                      | 44        |
| 9.2                                | INSpraak   | 44        |
| 9.3                                | ZIENSWIJZEN                                      | 44        |
| <b>BIJLAGEN BIJ DE TOELICHTING</b> |  | <b>45</b> |
| BIJLAGE 1                          | RUIMTELIJK KWALITEITSPAN                         | 46        |
| BIJLAGE 2                          | VERKENNEND BODEMONDERZOEK                        | 47        |
| BIJLAGE 3                          | QUICKSCAN NATUURWAARDENONDERZOEK                 | 48        |
| BIJLAGE 4                          | STANDAARD WATERPARAGRAAF                         | 49        |

## HOOFDSTUK 1 INLEIDING

### 1.1 Aanleiding

Op de locatie Ruhenbergerweg 29 te Overdinkel is een voormalig agrarisch bedrijfsperceel aanwezig. De bedrijfsactiviteiten, het fokken en houden van melkvee, worden op korte termijn beëindigd. De agrarische bedrijfsbebouwing heeft geen vervolgfunctie, waardoor niet langer in het onderhoud zal worden geïnvesteerd en de bebouwing vervallen zal raken. Het is daarom wenselijk deze landschapsontsiende bebouwing te slopen.

Op basis van de gemeentelijke 'Beleidsnotitie Rood voor Rood met gesloten beurs en Nieuwe landgoederen' wordt in ruil voor de sloop van de landschapsontsiende bebouwing, met een gezamenlijke oppervlakte van 973 m<sup>2</sup>, het recht op één compensatiewoning met bijgebouw verkregen. Hierdoor ontstaat ter plaatse een aanzienlijke verbetering van de ruimtelijke kwaliteit.

Samenvattend bestaat de ontwikkeling uit:

- sloop van 973 m<sup>2</sup> aan landschapsontsiende (voormalige) agrarische bedrijfsbebouwing;
- sanering van asbest en overtollige erfverharding;
- realisatie van een compensatiewoning met bijgebouw in het kader van Rood voor Rood;
- behoud van de bestaande woning met bijgebouw;
- het geheel zorgvuldig landschappelijk inpassen.

De voorgenomen ontwikkeling is niet in overeenstemming met de geldende bestemmingsplannen. Op basis van het geldende bestemmingsplan "Buitengebied" is de ontwikkeling onder voorwaarden mogelijk via een wijzigingsbevoegdheid (art. 5.8.3). De compensatiekavel en de gronden ter plaatse van de te behouden woning worden voorzien van een woonbestemming. De overige gronden van het agrarisch bouwperceel worden 'wegbestemd' door de gronden een agrarische gebiedsbestemming (zonder bouwmogelijkheden) toe te kennen. Hierbij zal worden aangetoond dat de in dit plan besloten ontwikkeling in overeenstemming is met 'een goede ruimtelijke ordening'.

### 1.2 Ligging van het plangebied

Het plangebied is gelegen aan de Ruhenbergerweg 29 in Overdinkel, globaal gelegen ten oosten van de kern Overdinkel. De locatie is kadastraal bekend als gemeente Losser, sectie Q nummers 1296 en 1563. In figuur 1.1 is de ligging van de locatie ten opzichte van de kern Overdinkel en de directe omgeving weergegeven.



Figuur 1.1 Ligging van het plangebied ten opzichte van Overdinkel en de directe omgeving (Bron: ArcGIS)

### 1.3 De bij het plan behorende stukken

Het wijzigingsplan: “Bestemmingsplan Buitengebied wijzigingsplan Ruhenbergerweg 29 te Overdinkel” bestaat uit de volgende stukken:

- verbeelding (tek.nr. IMRO-nummer: NL.IMRO.0168.BP008vp16wp01-0401) en een renvooi;
- regels.

Op de verbeelding zijn de bestemmingen van de in het plan begrepen gronden weergegeven. In de regels zijn bepalingen opgenomen om de uitgangspunten van het plan zeker te stellen. Het plan gaat vergezeld van een toelichting. De toelichting geeft een duidelijk beeld van het wijzigingsplan en van de daaraan ten grondslag liggende gedachten maar maakt geen deel uit van het juridisch bindende deel van het wijzigingsplan.

### 1.4 Huidige planologische regime

#### 1.4.1 Algemeen

De locatie is gelegen binnen de begrenzing van het bestemmingsplan “Buitengebied” dat door de gemeenteraad op 19 maart 2013 is vastgesteld. Daarnaast geldt het bestemmingsplan “Buitengebied Veegplan 2013” (vastgesteld op 10 juni 2014), het bestemmingsplan “Buitengebied Veegplan 2015” (vastgesteld op 10 november 2015) en het bestemmingsplan “Partiële herziening Buitengebied, verzamelplan 2016” (vastgesteld 20 juni 2017). In figuur 1.2 is een uitsnede van de verbeelding van het bestemmingsplan “Buitengebied” opgenomen met daarin aangegeven de ligging van het plangebied.

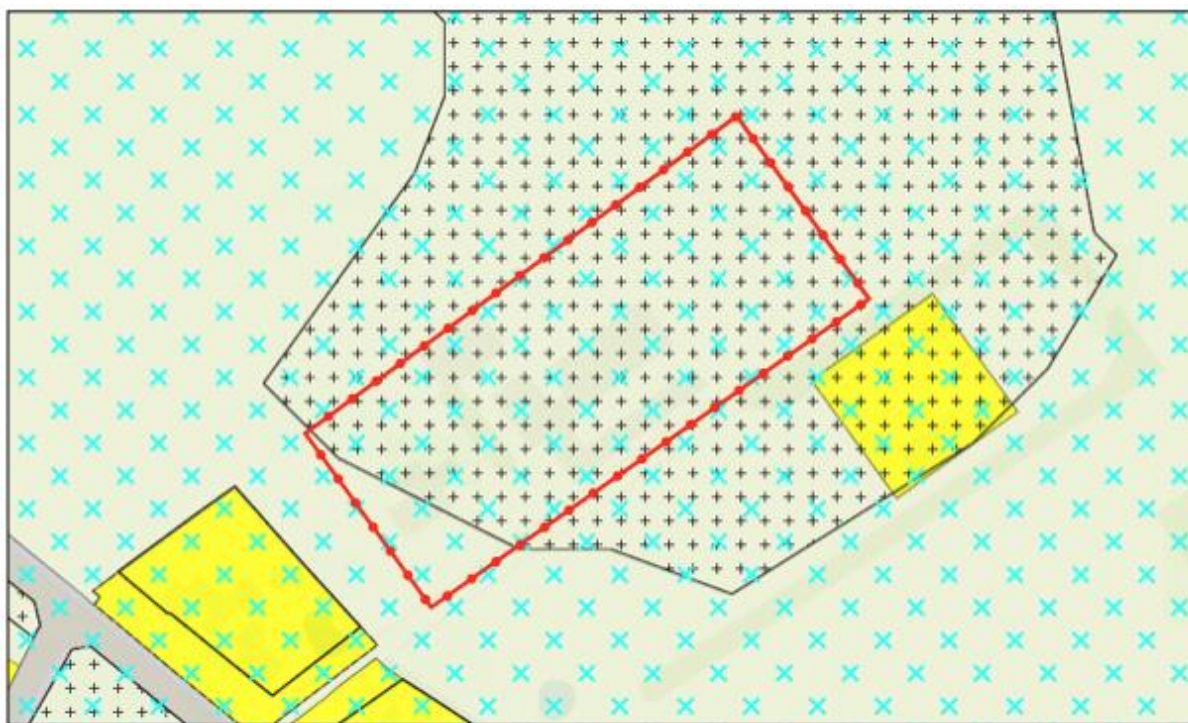

Figuur 1.2 Uitsnede bestemmingsplan “Buitengebied” (Bron: ruimtelijkeplannen.nl)

#### 1.4.2 Bestemmingen en aanduidingen

In het geldende bestemmingsplan “Buitengebied” is de locatie bestemd als ‘Agrarisch – Agrarisch bedrijf’. Gronden met de bestemming ‘Agrarisch – Agrarisch bedrijf’ zijn hoofdzakelijk bedoeld voor grondgebonden agrarische bedrijven met bijbehorende bedrijfsgebouwen (waaronder overkappingen), bedrijfswoningen, aan- en uitbouwen bijgebouwen en overkappingen bij bedrijfswoningen etc.

Tevens is de locatie grotendeels voorzien van de dubbelbestemming 'Waarde – Archeologie 2'. Gronden met deze dubbelbestemming zijn, behalve voor de daar voorkomende bestemming, mede bestemd voor het behoud en de bescherming van de gebieden met een hoge verwachtingswaarde. Het plangebied kent daarnaast ook de gebiedsaanduiding 'reconstructiewetzone – verwevingsgebied', dit geeft aan dat de Reconstructiewet van toepassing is en dat op de aangewezen locatie sprake is van verwevingsgebied.

### **1.4.3 Strijdigheid**

Het realiseren van het Rood voor Rood (RvR) project is niet in overeenstemming met het geldende bestemmingsplan, omdat het toevoegen van een woning niet is toegestaan. In de bestemming 'Agrarisch – Agrarisch bedrijf' is een wijzigingsbevoegdheid (Art. 5.8.3) opgenomen waarin de voorwaarden vanuit de RvR-regeling zijn opgenomen. In paragraaf 4.3.3 wordt aangetoond dat aan de voorwaarden wordt voldaan. De planologische mogelijkheid voor het uitoefenen van een agrarisch bedrijf wordt 'wegbestemd'. In dit plan zijn tevens de uitgangspunten uit de RvR-regeling vastgelegd.

## **1.5 Leeswijzer**

Na deze inleiding wordt in hoofdstuk 2 de huidige situatie beschreven.

Hoofdstuk 3 gaat in op de gewenste ontwikkeling.

In hoofdstuk 4 wordt ingegaan op het beleidskader. Hierin wordt het beleid van het Rijk, de Provincie Overijssel en de gemeente Losser beschreven.

In hoofdstuk 5 passeren alle relevante milieuthema's de revue.

Hoofdstuk 6 gaat in op de wateraspecten.

In de hoofdstukken 7 en 8 wordt respectievelijk ingegaan op de juridische aspecten/planverantwoording.

Hoofdstuk 9 gaat in op het vooroverleg en de inspraak.

## HOOFDSTUK 2 HUIDIGE SITUATIE

Het plangebied aan de Ruhenbergerweg 29 ligt in het buitengebied ten oosten van de kern Overdinkel. De ruimtelijk- functionele structuur van de omgeving bestaat voornamelijk uit agrarische gronden en verspreid liggende woonerven.

De locatie bestaat uit een agrarisch bedrijfsperceel waar momenteel nog een rundveehouderij wordt geëxploiteerd. Het erf ligt aan de noordoost zijde van de Ruhenbergerweg en wordt aan de overige zijden omgeven door agrarisch in gebruik zijnde gronden. Aan de oostzijde bevindt zich op korte afstand een woonperceel (Ruhenbergerweg 31). De bedrijfsactiviteiten op het erf worden op korte termijn volledig beëindigd. De bebouwing op het erf bestaat uit een bedrijfswoning en een drietal agrarische bedrijfsgebouwen.

Tussen de bebouwing is erfverharding aanwezig. Het overige deel van het plangebied is ingericht als grasperceel, buitenopslag en een gedeelte wordt gebruikt als tuin behorende bij de (bedrijfs)woning. Het erf wordt met twee in- en uitritten ontsloten op de Ruhenbergerweg. In figuur 2.1 en 2.2 is de huidige situatie op (lucht)foto's weergegeven.



Figuur 2.1 Bestaande situatie omgeving (Bron luchtfoto: Provincie Overijssel)





*Figuur 2.2 Foto van de huidige situatie, te slopen bebouwing (Bron: Google Streetview)*

## HOOFDSTUK 3 PLANBESCHRIJVING

### 3.1 Sloop

Zoals in het voorgaande hoofdstuk is aangegeven, bevindt zich op de projectlocatie een (toekomstig) voormalig agrarisch erf. Omdat de opstallen (met uitzondering van de woning met bijgebouw) geen vervolgfunctie hebben, zal niet meer worden geïnvesteerd in het onderhoud van de gebouwen. Hierdoor zal de staat van de bebouwing sterk (verder) verslechteren. Initiatiefnemer is voornemens de bebouwing zonder vervolgfunctie alsmede de ondienstige erfverharding en de kuilvoerplaten te slopen. Het gezamenlijk te slopen oppervlakte bebouwing bedraagt 973 m<sup>2</sup>. In figuur 3.1 is aangegeven welke bebouwing wordt gesloopt.



Figuur 3.1 Overzicht te slopen bebouwing (Bron luchtfoto: Provincie Overijssel)

### 3.2 Inrichting erf & landschap

Bij het uitwerken van het project is een Ruimtelijk kwaliteitsplan opgesteld door De Erfontwikkelaar. Het Ruimtelijk kwaliteitsplan is opgenomen in bijlage 1. Hierin zijn de uitgangspunten vanuit de initiatiefnemer, het beleid en de landschappelijke situatie verwerkt. De erfinrichtingstekening van het Ruimtelijk kwaliteitsplan is weergegeven in figuur 3.2 en wordt aansluitend toegelicht.



Figuur 3.2 Erfrichtingstekening uit Ruimtelijk kwaliteitsplan (Bron: De Erfontwikkelaar)

### 3.2.1 Situering bebouwing

Vanuit de gebiedskenmerken van het jonge heideontginningslandschap is het wenselijk om de bebouwing in lijn (of haaks) met de kavelrichting te positioneren. Het erf moet bestaan uit een samenhangend ensemble van verschillende volumes, er zijn hoofdvolumes (woonhuizen) en subvolumes (bijgebouwen). Zo ontstaat een variatie in maat van de volumes.

Het omgeving bestaat naast het plangebied uit meerdere erven. Deze 'kamers' waren van oorsprong meer afgeschermd. Het erf was onderdeel van deze kamers en lag op de scheiding van deze ruimten. Dit was efficiënt in de bedrijfsvoering en het lag op de rand van een hogere kop (akker), en de lagere heidevelden. Binnen het plan is gekozen om de woning zo te positioneren dat deze, samen met de bestaande gebouwen, één erfensemble vormen. Het erf ligt grotendeels op dezelfde plek als waar ook het oorspronkelijk erf was. Een nieuw bijgebouw wordt, als logische afscherming, tussen de bestaande woning en de nieuw te bouwen compensatiewoning gebouwd. Het sluit aan op de robuuste zomereiken die al tussen de woning en de te slopen opstallen staan.

### 3.2.1 Inrichting erf

De erven in het 'heidelandschap' kennen een groene uitstraling met veel beplanting op het erf. Om de bestaande woning en de compensatiewoning een eenheid te laten vormen is gekozen om de bestaande rij zomereiken aan te vullen met bomen. Hierdoor ontstaat er een centraal groene erf waaromheen de gebouwen staan. Samen vormen dit de gewenste landschappelijke eenheid. De noordzijde van het erf is open

gelaten met enkele solitaire bomen. Hier is het erf sober met veel gras en geen duidelijke erfgrans. Het is passender om het erf niet af te schermen met een hekwerk of haag, maar deze toe te passen waar afscherming gewenst is. Schuttingen moeten vermeden worden in het buitengebied.

Om het oorspronkelijke erf een extra accent te geven is gekozen om aan de zuidzijde een hoogstam boomgaard aan te leggen. Onder de bomen kan kleinvee grazen. De weide wordt afgeschermd met een sober raster van eikenhoutenpalen met glad draad. Opvallende afscherming moet voorkomen worden. Enkel materialen die mooi verouderen en passen in de streek zullen de ruimtelijke kwaliteit verbeteren. Het erf blijft ontsloten door de bestaande inrit.

### 3.3 Verkeer en parkeren

Bij het opstellen van bestemmingsplannen moet rekening worden gehouden met de verkeersgeneratie en de parkeerbehoefte die ontstaat door een nieuwe ontwikkeling. Hiertoe kunnen berekeningen worden uitgevoerd op basis van de publicatie 'Kencijfers parkeren en verkeersgeneratie, publicatie 317 (oktober 2012)' van het CROW.

Uitgaande van volgende uitgangspunten:

- Functie: wonen, koop, vrijstaand;
- Verstedelijkingsgraad: weinig stedelijk / gemeente Losser (Bron: CBS Statline);
- Stedelijke zone: buitengebied;
- Parkeerbehoefte (per woning): minimaal 2,0 en maximaal 2,8;
- Verkeersgeneratie (per woning): minimaal 7,8 en maximaal 8,6 per etmaal.

Het parkeren ten behoeve van de woningen (bestaande woning en compensatiewoning) vindt plaats op eigen terrein, rondom de woningen en bijgebouwen. Rondom de woningen is voldoende ruimte voor 2 a 3 auto's per woonperceel (zie ook figuur 3.2).

Voor de compensatiewoning wordt gebruik gemaakt van de bestaande in- en uitrit. Deze is reeds op een veilige en overzichtelijke wijze ontsloten op de Ruhenbergerweg.

Per saldo zal (planologisch) geen sprake zijn van een toename van het aantal verkeersbewegingen, aangezien de aan het agrarisch bedrijf gerelateerde verkeersbewegingen vervallen en er sprake is van een toename van één woning. Gezien de beperkte verkeersintensiteiten op de Ruhenbergerweg wordt geconcludeerd dat er vanuit verkeerskundig oogpunt geen bezwaren zijn tegen de in dit plan besloten ontwikkelingen.

## HOOFDSTUK 4 BELEIDSKADER

### 4.1 Rijksbeleid

#### 4.1.1 Structuurvisie Infrastructuur en Ruimte

##### 4.1.1.1 Algemeen

De Structuurvisie Infrastructuur en Ruimte is op 13 maart 2012 vastgesteld. De Structuurvisie Infrastructuur en Ruimte (SVIR) geeft een totaalbeeld van het ruimtelijk- en mobiliteitsbeleid op rijksniveau en vervangt de Nota Ruimte, de Structuurvisie Randstad 2040, de Nota Mobiliteit, de MobiliteitsAanpak en de Structuurvisie voor de Snelwegomgeving. Tevens vervangt het een aantal ruimtelijke doelen en uitspraken in onder andere de Agenda Landschap en de Agenda Vitaal Platteland. Daarmee wordt de SVIR het kader voor thematische of gebiedsgerichte uitwerkingen van rijksbeleid met ruimtelijke consequenties.

##### 4.1.1.2 Rijksdoelen en regionale opgaven

In de SVIR heeft het Rijk drie rijksdoelen om Nederland concurrerend, bereikbaar, leefbaar en veilig te houden voor de middellange termijn (2028):

- Het vergroten van de concurrentiekracht van Nederland door het versterken van de ruimtelijk-economische structuur van Nederland;
- Het verbeteren, instandhouden en ruimtelijk zekerstellen van de bereikbaarheid waarbij de gebruiker voorop staat;
- Het waarborgen van een leefbare en veilige omgeving waarin unieke natuurlijke en cultuurhistorische waarden behouden zijn.

Voor de drie rijksdoelen worden de 13 onderwerpen van nationaal belang benoemd. Hiermee geeft het Rijk aan waarvoor het verantwoordelijk is en waarop het resultaten wil boeken. Buiten deze nationale belangen hebben decentrale overheden beleidsvrijheid.

De drie hoofddoelen van het ruimtelijk en mobiliteitsbeleid kennen nationale opgaven die regionaal neerslaan. Opgaven van nationaal belang in Oost-Nederland (de provincies Gelderland en Overijssel) zijn:

- Het waar nodig verbeteren van de internationale achterlandverbindingen (weg, spoor en vaarwegen) die door Oost Nederland lopen. Dit onder andere ten behoeve van de mainports Rotterdam en Schiphol;
- Het formuleren van een integrale strategie voor het totale rivierengebied van Maas en Rijn (Waal, Nederrijn, Lek en de IJssel, deelprogramma rivieren van het Deltaprogramma) en de IJsselvechtdelta (deelprogramma's zoetwater en rivieren) voor waterveiligheid in combinatie met bereikbaarheid, ruimtelijke kwaliteit, natuur, economische ontwikkeling en woningbouw;
- Het tot stand brengen en beschermen van de (herijkte) EHS, inclusief de Natura 2000 gebieden (zoals de Veluwe);
- Het robuust en compleet maken van het hoofdenenergiernetwerk (380 kV), onder andere door het aanwijzen van het tracé voor aansluiting op het Duitse hoogspanningsnet.

##### 4.1.1.3 Ladder voor duurzame verstedelijking

In de SVIR is de ladder voor duurzame verstedelijking geïntroduceerd. Deze ladder is per 1 oktober 2012 als motiveringseis in het Besluit ruimtelijke ordening (artikel 3.1.6, lid 2) opgenomen. Op 1 juli 2017 is de Ladder in het Besluit ruimtelijke ordening gewijzigd. Aanleiding voor de wijziging waren de in de praktijk gesignaleerde knelpunten bij de uitvoering van de Ladder en de wens om te komen tot een vereenvoudigd en geoptimaliseerd instrument.

Doel van de ladder voor duurzame verstedelijking is een goede ruimtelijke ordening door een optimale benutting van de ruimte in stedelijke gebieden. Hierbij geldt een motiveringsvereiste voor het bevoegd gezag als nieuwe stedelijke ontwikkelingen planologisch mogelijk worden gemaakt.

Teneinde een ontwikkeling adequaat te kunnen toetsen aan de ladder is het noodzakelijk inzicht te geven in de begrippen 'bestaand stedelijk gebied' en 'stedelijke ontwikkeling'.

In de Bro zijn in artikel 1.1.1 definities opgenomen voor:

bestaand stedelijk gebied: 'bestaand stedenbouwkundig samenstel van bebouwing ten behoeve van wonen, dienstverlening, bedrijvigheid, detailhandel of horeca, alsmede de daarbij behorende openbare of sociaal culturele voorzieningen, stedelijk groen en infrastructuur'.

stedelijke ontwikkeling: 'ruimtelijke ontwikkeling van een bedrijventerrein of zeehaventerrein, of van kantoren, detailhandel, woningbouwlocaties of andere stedelijke voorzieningen'.

#### 4.1.2 Toetsing van het initiatief aan de uitgangspunten in het rijksbeleid

De Structuurvisie Infrastructuur en Ruimte laat zich niet specifiek uit over dergelijke lokale ontwikkelingen. De voorgenomen ontwikkeling raakt geen rijksbelangen als opgenomen in de structuurvisie. Wat betreft de 'Ladder voor duurzame verstedelijking' wordt opgemerkt dat deze van toepassing is bij 'nieuwe stedelijke ontwikkelingen' (3.1.6 Bro). Er zijn inmiddels meerdere gerechtelijke uitspraken geweest over deze begripsdefinitie.

Op het realiseren van woningen zijn ondermeer de uitspraken ABRvS 27 augustus 2014, ECLI:NL:RVS:2014:3223 en ABRvS 11 juni 2014, ECLI:NL:RVS:2014:2077 van toepassing. Uit deze uitspraken blijkt dat het realiseren van respectievelijk 4 en 7 woningen niet wordt gezien als stedelijke ontwikkeling als bedoeld in artikel 1.1.1, eerste lid, aanhef en onder i, Bro. In voorliggend geval is de ladder voor duurzame verstedelijking dan ook niet van toepassing aangezien sprake is van een toevoeging van één woning. Geconcludeerd wordt dat er geen sprake is van strijd met het rijksbeleid.

## 4.2 Provinciaal beleid

Het provinciaal beleid is verwoord in tal van plannen. Het belangrijkste plan betreft de Omgevingsvisie Overijssel, die is verankerd in de Omgevingsverordening Overijssel.

### 4.2.1 Uitgangspunten van de Omgevingsvisie Overijssel

De Omgevingsvisie Overijssel is dé provinciale visie voor de fysieke leefomgeving van Overijssel. In 2017 is de Omgevingsvisie en –verordening 2017 vastgesteld. Duurzaamheid, ruimtelijke kwaliteit en sociale kwaliteit zijn de leidende principes of 'rode draden' bij alle initiatieven in de fysieke leefomgeving van de provincie Overijssel.

### 4.2.2 Omgevingsverordening Overijssel

De provincie beschikt over een palet aan instrumenten waarmee zij haar ambities realiseert. Het gaat er daarbij om steeds de meest optimale mix van instrumenten toe te passen, zodat effectief en efficiënt resultaat wordt geboekt voor alle ambities en doelstellingen van de Omgevingsvisie. De keuze voor inzet van deze instrumenten is bepaald aan de hand van een aantal criteria. In de Omgevingsvisie is bij elke beleidsambitie een realisatieschema opgenomen waarin is aangegeven welke instrumenten de provincie zal inzetten om de verschillende onderwerpen van provinciaal belang te realiseren.

Eén van de instrumenten om het beleid uit de Omgevingsvisie te laten doorwerken is de Omgevingsverordening Overijssel. De Omgevingsverordening is het provinciaal juridisch instrument dat wordt ingezet voor die onderwerpen waarvoor de provincie eraan hecht dat de doorwerking van het beleid van de Omgevingsvisie juridisch geborgd is.

#### 4.2.3 Uitvoeringsmodel Omgevingsvisie Overijssel

De opgaven, kansen, beleidsambities en ruimtelijke kwaliteitsambities voor de provincie zijn in de Omgevingsvisie Overijssel geschetst in ontwikkelingsperspectieven voor de groene omgeving en stedelijke omgeving.

Om de ambities van de provincie waar te maken, bevat de Omgevingsvisie een uitvoeringsmodel. Dit model is gebaseerd op drie niveaus, te weten:

1. Of – generieke beleidskeuzes;
2. Waar – ontwikkelingsperspectieven;
3. Hoe – gebiedskenmerken.

Deze begrippen worden hieronder nader toegelicht.

##### 4.2.3.1 *Of – generieke beleidskeuzes*

Generieke beleidskeuzes zijn keuzes die bepalend zijn voor de vraag of ontwikkelingen nodig dan wel mogelijk zijn. In deze fase wordt beoordeeld of er sprake is van een maatschappelijke opgave. Of een initiatief mogelijk is, wordt onder andere bepaald door generieke beleidskeuzes van EU, Rijk of provincie. Denk aan beleidskeuzes om basiskwaliteiten als schoon drinkwater en droge voeten te garanderen. Andere generieke beleidskeuzes betreffen het voorkomen van overaanbod van bijvoorbeeld woningbouw- en kantoorlocaties.

Ook wordt in deze fase de zogenaamde Overijsselse ladder voor duurzame verstedelijking gehanteerd. Deze Overijsselse ladder geeft een nadere invulling aan de vraag hoe de behoefte moet worden bepaald, zowel in de stedelijke als in de groene omgeving, en op welke wijze de regionale afstemming vorm gegeven moet worden. Integraliteit, toekomstbestendigheid, concentratiebeleid, (boven)regionale afstemming en zuinig en zorgvuldig ruimtegebruik zijn beleidskeuzes die invulling geven aan de Overijsselse ladder voor duurzame verstedelijking.

Voor specifieke gebieden in Overijssel geldt dat niet alle initiatieven mogelijk zijn. Dit heeft te maken met zwaarwegende publieke belangen, Gebiedsspecifieke beleidskeuzes om de zwaarwegende publieke belangen te borgen, zijn: reservering voor waterveiligheid en beperking wateroverlast, drinkwater/grondwaterbeschermingsgebieden, het Natuurnetwerk Nederland, de Nationale Landschappen en het provinciaal routenetwerk transport gevaarlijke stoffen.

##### 4.2.3.2 *Waar – ontwikkelingsperspectieven*

Als uit de beoordeling in het kader van de generieke beleidskeuzes blijkt dat de voorgenomen ruimtelijke ontwikkeling aanvaardbaar is, vindt een toets plaats aan de ontwikkelingsperspectieven. In de Omgevingsvisie is een spectrum van ontwikkelingsperspectieven beschreven voor de groene en stedelijke omgeving. Met dit spectrum geeft de provincie ruimte voor het realiseren van de in de visie beschreven beleids- en kwaliteitsambities.

De ontwikkelingsperspectieven geven richting aan wat waar ontwikkeld zou kunnen worden. Daar waar generieke beleidskeuzes een geografische begrenzing hebben, zijn ze consistent doorvertaald in de ontwikkelingsperspectieven. De ontwikkelingsperspectieven zijn richtinggevend en bieden de nodige flexibiliteit voor de toekomst.

##### 4.2.3.3 *Hoe – gebiedskenmerken*

Op basis van gebiedskenmerken in vier lagen (natuurlijke laag, laag van het agrarisch cultuurlandschap, stedelijke laag en laag van de beleving) gelden specifieke kwaliteitsvoorwaarden en –opgaven voor ruimtelijke ontwikkelingen. Het is de vraag ‘hoe’ een ontwikkeling invulling krijgt.

Aan de hand van de drie genoemde niveaus kan worden gezien of een ruimtelijke ontwikkeling mogelijk is en er behoefte aan is, waar het past in de ontwikkelingsvisie en hoe het uitgevoerd kan worden. Afbeelding 4.1 geeft dit schematisch weer.

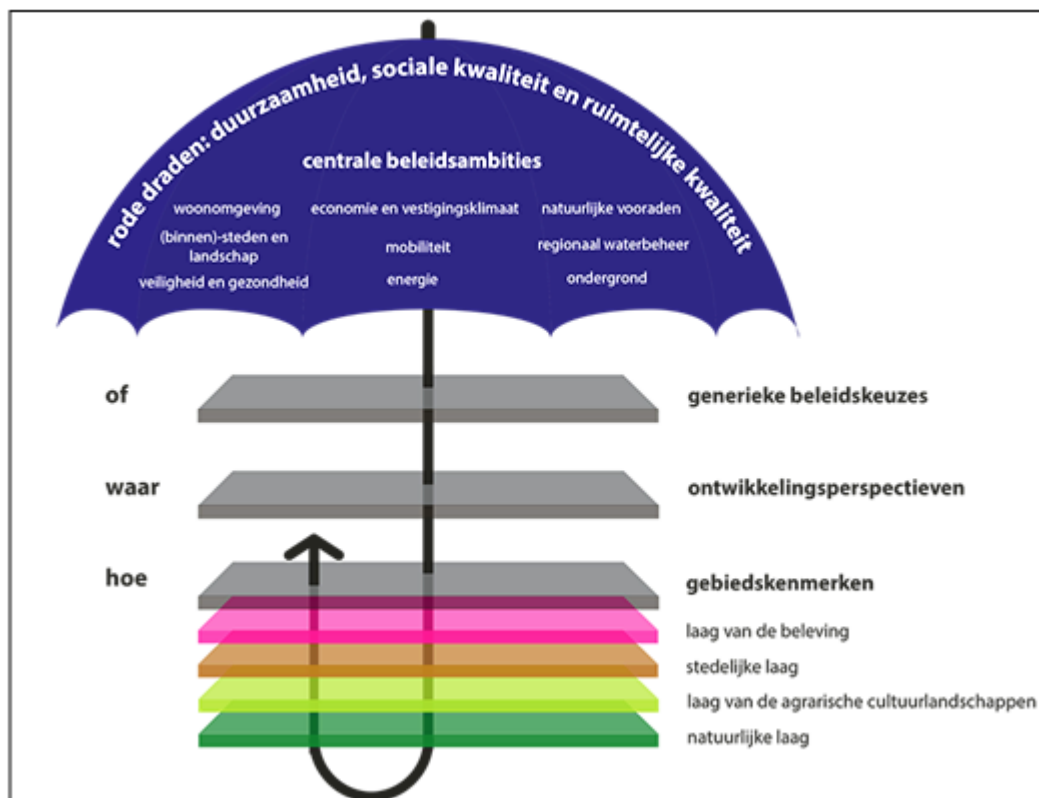

Figuur 4.1 Uitvoeringsmodel Omgevingsvisie Overijssel (Bron: Provincie Overijssel)

#### 4.2.4 Toetsing van het initiatief aan het Uitvoeringsmodel Omgevingsvisie Overijssel

Indien het concrete initiatief wordt getoetst aan het Uitvoeringsmodel Omgevingsvisie Overijssel ontstaat globaal het volgende beeld.

##### 4.2.4.1 Generieke beleidskeuzes

Ten aanzien van de generieke beleidskeuzes zijn de artikelen 2.1.3, 2.1.5 lid 1 en 2.1.6 lid 1 uit de Omgevingsverordening Overijssel van belang. Hierna worden de artikelen beschreven en getoetst.

##### Zuinig en zorgvuldig ruimtegebruik (artikel 2.1.3)

*Bestemmingsplannen voorzien uitsluitend in stedelijke ontwikkelingen die een extra ruimtebeslag door bouwen en verharden leggen op de groene omgeving wanneer aannemelijk is gemaakt:*

- dat er voor deze opgave in redelijkheid geen ruimte beschikbaar is binnen het bestaande bebouwd gebied en de ruimte binnen het bestaand bebouwd gebied ook niet geschikt te maken is door herstructurering en/of transformatie;
- dat mogelijkheden voor meervoudig ruimtegebruik binnen het bestaand bebouwd gebied optimaal zijn benut.

##### *Toetsing van het initiatief aan artikel 2.1.3 van de Omgevingsverordening Overijssel*

De voorgenomen ontwikkeling gaat uit van sloop van de voormalige bedrijfsbebouwing, waarbij ter compensatie één woning mag worden gebouwd.

Per saldo is geen sprake van extra ruimtebeslag door bouwen en verharden op de groene omgeving, maar juist een afname. Samenvattend wordt geconcludeerd dat in voldoende mate rekening is gehouden met artikel 2.1.3 van de Omgevingsverordening Overijssel.



#### Ruimtelijke kwaliteit (artikel 2.1.5 lid 1)

*In de toelichting op bestemmingsplannen wordt onderbouwd dat de nieuwe ontwikkelingen die het bestemmingsplan mogelijk maakt, bijdragen aan het versterken van de ruimtelijke kwaliteit conform de geldende gebiedskenmerken.*

#### Kwaliteitsimpuls Groene omgeving (artikel 2.1.6 lid 1)

*Bestemmingsplannen voor de Groene omgeving kunnen – met in achtneming van het bepaalde in artikel 2.1.3. en artikel 2.1.4 en het bepaalde in artikel 2.1.5 – voorzien in nieuwvestiging en grootschalige uitbreidingen van bestaande functies in de Groene omgeving, uitsluitend indien hier sociaaleconomische en/of maatschappelijke redenen voor zijn én er is aangetoond dat het verlies aan ecologisch en/of landschappelijk waarden in voldoende mate wordt gecompenseerd door investeringen ter versterking van ruimtelijke kwaliteit in de omgeving.*

#### *Toetsing van het initiatief aan artikel 2.1.5 lid 1 en 2.1.6 lid 1*

Het voorliggende plan leidt tot een kwaliteitsimpuls in de groene omgeving (het buitengebied) van de gemeente Losser. Deze meerwaarde vertaalt zich in:

- door het toepassen van de Rood voor Rood-regeling en het slopen van in totaal 973 m<sup>2</sup> aan voormalige agrarische bedrijfsgebouwen, neemt de hoeveelheid landschapontsierende bebouwing in het buitengebied af;
- saneren van asbest en overtollige erfverharding;
- het versterken van de landschappelijke kwaliteit (zie ook paragraaf 3.2), door de compensatiekavel conform de gebiedskenmerken landschappelijk in te passen.

De investeringen in de ruimtelijke kwaliteit staan in verhouding tot de geboden ontwikkelingsmogelijkheden.

#### *4.2.4.2 Waar – ontwikkelingsperspectieven*

In dit geval zijn vooral de ontwikkelingsperspectieven voor de groene omgeving van belang. In de stedelijke omgeving is de uitdaging om de economische centra bereikbaar te houden en door herstructurering de kwaliteit van de woonomgevingen en bedrijfslocaties te vergroten. In de groene ruimte gaat het - kort door de bocht - om het behoud en de versterking van het landschap en het realiseren van de groen-blauwe hoofdstructuur alsmede om de ontwikkelingsmogelijkheden voor de landbouw en andere economische dragers. Het plangebied is op de Ontwikkelingsperspectievenkaart aangemerkt als 'Wonen en werken in het kleinschalige mixlandschap'. In figuur 4.2 is een uitsnede van de perspectievenkaart behorende bij de Omgevingsvisie opgenomen.



Figuur 4.2 Uitsnede Perspectievenkaart Omgevingsvisie Overijssel (Bron: Provincie Overijssel)

#### “Wonen en werken in het kleinschalige mixlandschap”

Het ontwikkelingsperspectief Wonen en werken in het kleinschalige mixlandschap richt zich op het in harmonie met elkaar ontwikkelen van de diverse functies in het buitengebied. Aan de ene kant melkveehouderij, akkerbouw en opwekking van hernieuwbare energie als belangrijke vormen van landgebruik. Aan de andere kant gebruik voor natuur, recreatie, wonen en andere bedrijvigheid.

#### *Toetsing van het initiatief aan de 'Ontwikkelingsperspectieven'*

Ter plaatse van het plangebied wordt de voormalige agrarische bedrijfsbebouwing gesloopt en wordt een compensatiekavel in het kader van de RvR-regeling verkregen. Deze ontwikkeling is passend in het mixlandschap. Uit hoofdstuk 5 blijkt dat er geen sprake is van het belemmeren van de bedrijfsvoering van omliggende (agrarische) bedrijven. Samenhangend daarmee wordt de locatie landschappelijk ingepast. Het voorgenomen plan past, gelet op de ruimtelijke kwaliteitsslag en het toestaan van een functie die als passend wordt aangemerkt, binnen het ontwikkelingsperspectief.

#### 4.2.4.3 Hoe – gebiedskenmerken

Op basis van gebiedskenmerken in vier lagen (natuurlijke laag, laag van het agrarisch-cultuurlandschap, stedelijke laag en laag van de beleving) gelden specifieke kwaliteitsvoorwaarden en –opgaven voor ruimtelijke ontwikkelingen. De “Stedelijke laag” en de “Laag van de beleving” wordt in dit geval buiten beschouwing gelaten, omdat er in of aangrenzend aan het plangebied geen specifieke eigenschappen voor deze laag gelden.

#### 1. De “Natuurlijke laag”

Overijssel bestaat uit een rijk en gevarieerd spectrum aan natuurlijke landschappen. Deze vormen de basis voor het gehele grondgebied van Overijssel. Het beter afstemmen van ruimtelijke ontwikkelingen op de natuurlijke laag kan ervoor zorgen dat de natuurlijke kwaliteiten van de provincie weer mede beeldbepalend worden. Ook in steden en dorpen bij voorbeeld in nieuwe waterrijke woonmilieus en nieuwe natuur in stad en dorp.

Het plangebied is op de gebiedskenmerkenkaart de “Natuurlijke laag” aangeduid met het gebiedstype “Stuwwallen”. In figuur 4.3 is dat aangegeven.

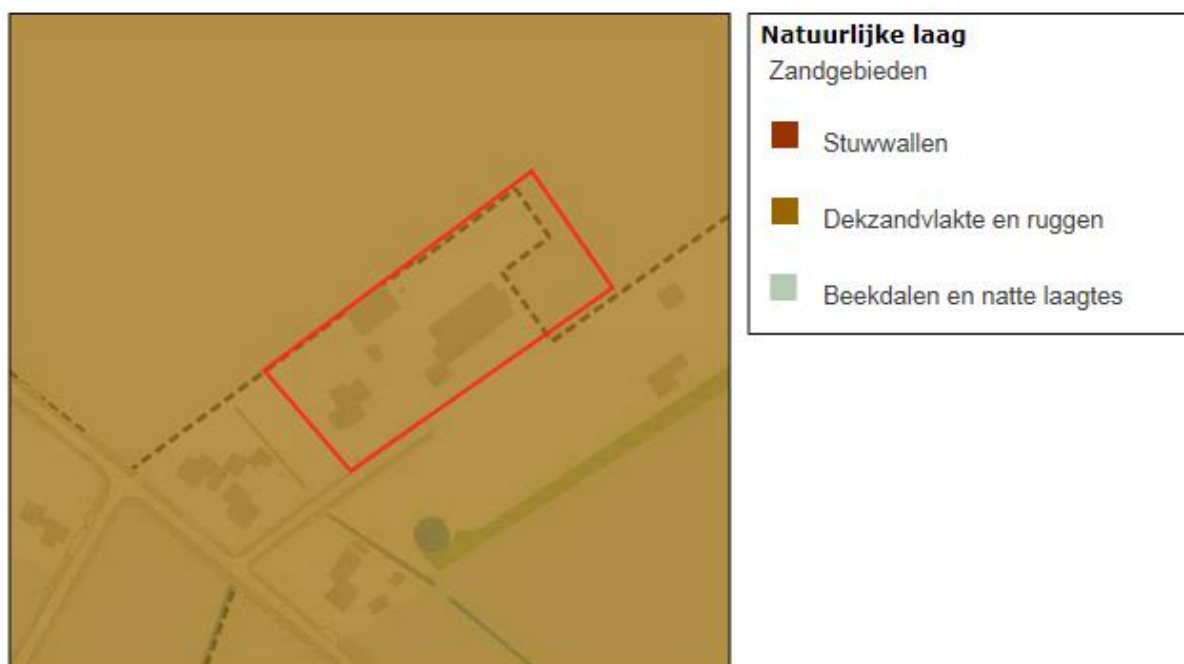

Figuur 4.3 De Natuurlijke laag (Bron: Provincie Overijssel)

#### *“Dekzandvlakte en ruggen”*

De dekzandgronden beslaan een groot gedeelte van de oppervlakte van de provincie. Na de ijstijden bleef er in grote delen een reliëfrijk – door de wind gevormd – zandlandschap achter, dat gekenmerkt wordt door relatief grote verschillen tussen hoog/droog en laag/nat gebied.

Als ontwikkelingen plaats vinden, dan dragen deze bij aan het beter zichtbaar en beleefbaar maken van de hoogteverschillen en het watersysteem. Beiden zijn tevens uitgangspunt bij (her)inrichting. Bij ontwikkelingen is de (strekings)richting van het landschap, gevormd door de afwisseling van beekdalen en ruggen, het uitgangspunt.

#### *Toetsing van het initiatief aan de “Natuurlijke laag”*

De hoogteverschillen zijn, doordat het plangebied grotendeels is verhard ten behoeve van het agrarisch gebruik, ter plaatse nauwelijks waarneembaar. Door middel van de landschappelijke inpassingen met het aanplanten van streekeigen beplanting, worden de natuurlijke kenmerking versterkt. Geconcludeerd wordt dat het plan in overeenstemming is met het gestelde in de “Natuurlijke laag”.

## 2. De “Laag van het agrarische cultuurlandschap”

In het agrarisch cultuurlandschap gaat het er altijd om dat de mens inspeelt op de natuurlijke omstandigheden en die ten nutte maakt. Hierbij hebben nooit ideeën over schoonheid een rol gespeeld. Wel zijn we ze in de loop van de tijd gaan waarderen om hun ruimtelijke kwaliteiten. Vooral herkenbaarheid, contrast en afwisseling worden gewaardeerd. De ambitie is gericht op het voortbouwen aan de kenmerkende structuren van de agrarische cultuurlandschappen door óf versterking óf behoud óf ontwikkeling of een combinatie hiervan.

Het plangebied is op de gebiedskenmerkenkaart de “Laag van het agrarisch cultuurlandschap” aangeduid met het gebiedstype “Jonge heide- en broekontginningslandschap”. In figuur 4.4 is dat aangegeven.



Figuur 4.4 Laag van het agrarisch cultuurlandschap (Bron: Provincie Overijssel)

#### “Jong heide- en broekontginningslandschap”

De grote oppervlakte aan – voormalige – natte en droge heidegronden was oorspronkelijk functioneel verbonden met het essen- en oude hoevenlandschap; hier werd geweid en werden de plaggen gestoken voor in de stal; in de stal bemeste plaggen dienden als structuurverbeteraar en bemesting voor de akkergronden op de essen. Na de uitvinding van kunstmest ging deze functie verloren en werden deze gronden grotendeels in cultuur gebracht. Aanvankelijk kleinschalig en min of meer individueel door keuterboertjes, later werd de ontginning planmatig en grootschalig aangepakt (tot in de jaren 60 van de 20e eeuw). De grote natte broekgebieden ondergingen een vergelijkbare ontwikkeling, waardoor de natte en de droge jonge ontginningen nu gelijkenis vertonen. Ten opzichte van omliggend essen- en hoevenlandschap zijn de landbouwontginningen relatief grote open ruimtes, deels omzoomd door boscomplex. Erven liggen als blokken aan de weg geschakeld. Wegen zijn lanen met lange rechtstanden. Vaak zijn het ‘inbreidings’landschappen met en rommelige driehoekstructuren als resultaat.

Als ontwikkelingen plaats vinden in de agrarische ontginningslandschappen, dan dragen deze bij aan behoud en versterking van de dragende lineaire structuren van lanen, bosstroken en waterlopen en ontginningslinten met erven en de kenmerkende ruimtematen.

#### Toetsing van het initiatief aan de “Laag van het agrarisch cultuurlandschap”

Het initiatief gaat uit van de sloop van een groot aantal vierkante meters aan landschapsontsierende agrarische gebouwen. Ter compensatie mag één nieuw woning worden gebouwd. Door de landschappelijke inpassing en de sloop van de voormalige, landschapsontsierende bedrijfsbebouwing wordt een aanzienlijke kwaliteitsimpuls aan de groene omgeving gegeven. Voor de wijze van landschappelijk inpassen wordt verwezen naar hoofdstuk 3. Geconcludeerd wordt dat het voornemen een aanzienlijk impuls van de ruimtelijke kwaliteit met zich mee brengt en bijdraagt aan het sociaal vitaal houden van het landelijk gebied.

#### 4.2.5 Conclusie toetsing aan het provinciaal beleid

Geconcludeerd wordt dat het initiatief in overeenstemming is met de uitgangspunten uit het provinciaal beleid zoals genoemd in de Omgevingsvisie Overijssel, die is verankerd in de Omgevingsverordening Overijssel.

## 4.3 Gemeentelijk beleid

### 4.3.1 Kadernota Buitengebied Losser

#### 4.3.1.1 Algemeen

De gemeente Losser heeft in het kader van bestemmingsplan Buitengebied op 15 december 2009 de Kadernota Buitengebied Losser vastgesteld. De kadernota geeft, vanuit een analyse van het verleden en een beschrijving van het heden, een doorkijk naar de toekomst. De kadernota geeft een antwoord op de vraag welke kant het opgaat met de landbouwsector, de recreatiesector, het wonen, de natuur en de bedrijvigheid. De Kadernota bevat, kort samengevat, het beleid voor het buitengebied. De hoofddoelstelling voor het buitengebied van de gemeente Losser is: 'Het streven naar (economische) vitaliteit en leefbaarheid, waarbij in geval van nieuwe functies en ontwikkelingen de kernkwaliteiten van het landelijke gebied ten minste worden behouden en waar mogelijk worden versterkt'.

Alle voor de beoordeling van het voorliggende plan relevante beleidsthema's zijn in de kadernota opgenomen, te weten:

- Visie op de landbouw;
- Visie op natuur;
- Visie op landschap;
- Visie op wonen.

#### 4.3.1.2 Visie op de landbouw

De gemeente Losser zet zich blijvend in voor een duurzaam en vitaal landelijk gebied. Dit betekent concreet dat de gemeente voorwaarden zal scheppen voor een duurzame, concurrerende landbouw. Maatregelen die leiden tot een optimalisatie van de productieomstandigheden, zoals het verbeteren van de verkaveling, de waterhuishouding en de ontsluiting, kunnen op een positieve benadering van de gemeente rekenen. In de extensiveringsgebieden, die in sommige gevallen zijn aangemerkt als Natura 2000-gebied, zijn belemmeringen voor grondgebonden agrarische bedrijven aanwezig. Ten aanzien van intensieve veehouderijen streeft de gemeente in extensiveringsgebieden naar beëindiging van de intensieve tak.

#### 4.3.1.3 Visie op natuur

Wat betreft natuur speelt het behoud van bestaande en de aanleg van nieuwe natuur met name een belangrijke rol in de extensiveringsgebieden. Grote delen van het Dinkeldal, het stuwwallencomplex en het Lutterzand vallen bijvoorbeeld binnen het extensiveringsgebied. Mede gelet op de externe werking die van deze gebieden uitgaat, is voorzichtigheid en terughoudendheid geboden met betrekking tot nieuwe functies rond deze natuurgebieden.

#### 4.3.1.4 Visie op landschap

De belangrijkste doelstelling met betrekking tot de landschap is het behoud en de ontwikkeling van de landschappelijke waarden. Aan de gemeente de vraag dit nader te concretiseren. Dit wordt op verschillende manieren gerealiseerd, waarbij afstemming wordt gezocht op het bestaande landschap. Elk landschapstype in het buitengebied van Losser heeft immers eigen kenmerken en de realisatie van nieuwe landschapselementen dient hierop te worden aangepast.

#### 4.3.1.5 Visie op wonen

Wonen (behalve bedrijfswoningen behorend bij het agrarische bedrijf) en niet-agrarische bedrijvigheid zijn nieuwe functies in het landelijk gebied die in opkomst zijn. Deze beide functies worden beschouwd als ondergeschikte functies. Nieuwvestiging van deze functies op nieuwe locaties is in principe dan ook niet mogelijk. Wel zijn er mogelijkheden tot vestiging op vrijkomende locaties (Rood voor Rood) of ter opvulling van open plekken in linten waarbij als voorwaarde wordt gesteld dat de ruimtelijke kwaliteit ter plaatse

verbetert. Hierbij kan met name worden gedacht aan zogenaamde ‘werklandschappen’, gebieden en/of plekken waar economische impulsen kunnen bijdragen aan het (opnieuw) bereiken van een eigen identiteit.

#### 4.3.1.6 Toetsing van het initiatief aan de Kadernota Buitengebied Losser

Nieuwe woningen in het buitengebied zijn in principe niet toegestaan. Echter zijn er uitzonderingen voor vrijkomende locaties, zoals deze ontwikkeling in het kader van Rood-voor-Rood. De ontwikkeling voorziet in de sloop van landschapontsierende bebouwing en tevens in de landschappelijke inpassing van de locatie. Agrarische bedrijven worden niet onevenredig belemmerd door deze ontwikkeling. De ruimtelijke kwaliteit ter plaatse verbetert hiermee aanzienlijk. Daarmee is het initiatief in overeenstemming met de visie/uitgangspunten uit de Kadernota Buitengebied Losser.

### 4.3.2 Bestemmingsplan “Partiële herziening Buitengebied, verzamelplan 2016”

#### 4.3.2.1 Algemeen

Het bestemmingsplan “Partiële herziening Buitengebied, verzamelplan 2016” van de gemeente Losser is op 20 juni 2017 vastgesteld door de gemeenteraad. In dit bestemmingsplan is in artikel 5.8.3 een, voor dit wijzigingsplan van toepassing zijnde, wijzigingsbevoegdheid opgenomen.

#### 4.3.2.2 Wijzigingsregels

Gewenste ontwikkelingen kunnen, naast hetgeen bij recht is toegestaan, gerealiseerd worden door middel van afwijkingen en wijzigingsbevoegdheden. Zoals reeds aangegeven worden in het kader van voorliggende ontwikkeling de wijzigingsbevoegdheid zoals opgenomen in artikel 5.8.3 van het bestemmingsplan gebruikt. Hierna worden de voorwaarden voor deze wijzigingsbevoegdheid beschreven en vervolgens getoetst aan voorgenomen ontwikkeling.

#### Art.5.8.3 Rood-voor-rood regeling en toetsing

Burgemeester en wethouders kunnen het plan wijzigen in die zin dat de bestemming na beëindiging van het agrarisch bedrijf wordt gewijzigd in de bestemming ‘Wonen’ of ‘Wonen - Voormalig boerderij’, waarbij één of meerdere extra woningen worden gerealiseerd en waarbij per nieuwe woning een bijgebouw met een oppervlakte van ten hoogste 100 m<sup>2</sup> is toegestaan, mits:

- a. na toepassing van deze wijzigingsbevoegdheid de regels van respectievelijk artikel 31 of artikel 33 van overeenkomstige toepassing zijn;
  - De regels van de bestemming ‘Wonen’ (art. 31) zijn onverkort van toepassing. Uitsluitend daar waar noodzakelijk om het planvoornemen mogelijk te maken, zijn bepalingen toegevoegd, verwijderd danwel gewijzigd.
- b. alleen van deze bevoegdheid gebruik wordt gemaakt in geval van reeds gestopte dan wel stoppende agrarische bedrijven en uitgaande van voor 1 januari 2004 legaal opgerichte bebouwing en voor zover de gronden niet zijn gelegen in een landbouwontwikkelingsgebied op grond van de Reconstructiewet;
  - De bedrijfsactiviteiten worden binnenkort beëindigd. Het plangebied gelegen in verwevingsgebied. In deze gebieden worden veel functies naast elkaar en in combinatie met elkaar mogelijk gemaakt en gehandhaafd. Het plangebied is niet gelegen in een landbouwontwikkelingsgebied.
- c. voor de bouw van één extra woning minimaal 850 m<sup>2</sup> aan bedrijfsgebouwen moet worden gesloopt;
  - Voor de sloop van minimaal 850 m<sup>2</sup> aan bedrijfsgebouwen kan een woning in de plaats komen. In voorliggend geval wordt 973 m<sup>2</sup> gesloopt.
- d. voor de bouw van meerdere extra woningen, of één woning met een inhoud van 1.500 m<sup>3</sup>, een veelvoud van 850 m<sup>2</sup> aan bedrijfsgebouwen wordt gesloopt, mits noodzakelijk voor de financiële uitvoerbaarheid;
  - In voorliggend geval wordt één compensatiewoning met een inhoud van 750 m<sup>3</sup> (standaard inhoud) gerealiseerd. Bovenstaande voorwaarde is niet van toepassing.

- e. het gehele complex met voormalige agrarische gebouwen wordt gesloopt, met uitzondering van de bedrijfswoning of karakteristieke agrarische bebouwing en gebouwen die worden hergebruikt in het kader van vrijkomende agrarische bedrijfsgebouwen;
  - In dit geval wordt het volledige complex van agrarische bedrijfsgebouwen gesloopt, met uitzondering van de bedrijfswoning, welke wordt omgezet naar een reguliere woning.
- f. de ruimtelijke kwaliteit ter plekke wordt verbeterd, wat blijkt uit een aanzienlijke reductie van het bouwoppervlak en volume en uit een goede landschappelijke en architectonische inpassing;
  - De ruimtelijke kwaliteit ter plaatse van het plangebied zal aanzienlijk worden verbeterd door voorgenomen ontwikkeling. Dit door de sloop van de landschapsontsierende gebouwen en het landschappelijk inpassen van het plangebied.
- g. voorts wordt voldaan aan de voorwaarden zoals vervat in ter zake vastgestelde beleidsnotities voor bewoning en verbouw van voormalige inpandige bedrijfsgebouwen;
  - Deze ontwikkeling voorziet in nieuwbouw van een compensatiewoning en behoud van de bedrijfswoning, waarbij geen sprake is van bewoning van voormalige bedrijfsbebouwing.
- h. de voorkeursgrenswaarde uit de Wet geluidhinder in acht wordt genomen;
  - De voorgenomen ontwikkeling voldoet aan de voorkeursgrenswaarde uit de Wet geluidhinder, in paragraaf 5.1 wordt dit verder uitgewerkt.
- i. per locatie slechts eenmaal toepassing wordt gegeven aan deze wijzigingsmogelijkheid.
  - Met deze wijzigingsbevoegdheid wordt eenmalig gebruikt gemaakt van de Rood voor Rood regeling.

Geconcludeerd wordt dat de in dit plan voorgenomen ontwikkeling voldoet aan de wijzigingsregels zoals opgenomen in artikel 5.8.3 van het bestemmingsplan "Partiële herziening Buitengebied, verzamelplan 2016".

#### **4.3.3 Conclusie toetsing aan het gemeentelijk beleid**

Geconcludeerd wordt dat het initiatief in overeenstemming is met de uitgangspunten uit het hiervoor beschreven gemeentelijk beleid.

## HOOFDSTUK 5 MILIEU- EN OMGEVINGSASPECTEN

Op grond van artikel 3.1.6 van het Besluit ruimtelijke ordening moet in de toelichting op het bestemmingsplan/wijzigingsplan een beschrijving worden opgenomen van de wijze waarop de milieukwaliteitseisen bij het plan zijn betrokken. Daarbij moet rekening gehouden worden met de geldende wet- en regelgeving en met de vastgestelde (boven)gemeentelijke beleidskaders. Bovendien is een bestemmingsplan/wijzigingsplan vaak een belangrijk middel voor afstemming tussen de milieuaspecten en ruimtelijke ordening.

In dit hoofdstuk worden de resultaten van het onderzoek naar de milieukundige uitvoerbaarheid beschreven. Het betreft de thema's geluid, bodem, luchtkwaliteit, externe veiligheid, milieuzonering, geur, ecologie, archeologie & cultuurhistorie en het Besluit milieueffectrapportage.

### 5.1 Geluid (Wet geluidhinder)

#### 5.1.1 Wettelijk kader

De Wet geluidhinder (Wgh) bevat geluidnormen en richtlijnen over de toelaatbaarheid van geluidniveaus als gevolg van rail- en wegverkeerslawaai en industrielawaai. De Wgh geeft aan dat een akoestisch onderzoek moet worden uitgevoerd bij het voorbereiden van de vaststelling van een bestemmingsplan/wijzigingsplan of het nemen van een omgevingsvergunning indien het plan een geluidgevoelig object mogelijk maakt binnen een geluidszone van een bestaande geluidsbron of indien het plan een nieuwe geluidsbron mogelijk maakt. Het akoestisch onderzoek moet uitwijzen of de wettelijke voorkeursgrenswaarde bij geluidgevoelige objecten wordt overschreden en zo ja, welke maatregelen nodig zijn om aan de voorkeursgrenswaarde te voldoen.

#### 5.1.2 Beoordeling

Het plan voorziet in de realisatie van één geluidgevoelig object, namelijk de compensatiewoning.

##### 5.1.2.1 Industrielawaai

In de omgeving van het plangebied is geen gezoneerd bedrijventerrein, zoals bedoeld in de Wet geluidhinder, aanwezig. Het aspect industrielawaai is niet van toepassing. Wat betreft de invloed van individuele bedrijven op de woningen wordt verwezen naar paragraaf 5.5 (milieuzonering).

##### 5.1.2.2 Railverkeerslawaai

Railverkeerslawaai wordt in dit geval buiten beschouwing gelaten omdat de dichtstbijzijnde spoorlijn op zeer ruime afstand van het plangebied is gelegen.

##### 5.1.2.3 Wegverkeerslawaai

In artikel 74 van de Wgh is aangegeven dat wegen aan weerszijden van de weg een wettelijke geluidszone hebben waarvan de grootte is opgenomen in onderstaande tabel.

Wettelijke geluidszones van wegen:

| Aantal rijstroken    | Stedelijk gebied | Buitenstedelijk gebied |
|----------------------|------------------|------------------------|
| 1 of 2 rijstroken    | 200 m            | 250 m                  |
| 3 of 4 rijstroken    | 350 m            | 400 m                  |
| 5 of meer rijstroken | 350 m            | 600 m                  |

De hiervoor genoemde zones gelden niet voor:

- wegen die zijn aangeduid als woonerf (art 74.2);
- wegen waarvoor een maximumsnelheid van 30 km/uur geldt (art 74.2).



De compensatiewoning is gelegen in 'Buitenstedelijk gebied' binnen de wettelijk vastgestelde geluidszone, als bedoeld in art. 74 van de Wet geluidhinder, van de Ruhenbergerweg. De afstand van de compensatiewoning ten opzichte van deze weg bedraagt circa 140 meter. De Ruhenbergerweg is een weg dat enkel dient ter ontsluiting van de aangelegen woningen en boerderijen. Daardoor is op de Ruhenbergerweg sprake van een beperkte verkeersintensiteit en wordt verwacht dat de geluidsbelasting  $L_{DEN}$  op de compensatiewoning lager dan de ambitie/voorkeursgrenswaarde van 48 dB is.

Voor de woning wordt ten aanzien van het aspect wegverkeerslawaaai een goed woon- en leefklimaat verwacht.

### 5.1.3 Conclusie

De Wet geluidhinder vormt geen belemmering voor de uitvoerbaarheid van het plan.

## 5.2 Bodemkwaliteit

### 5.2.1 Algemeen

Bij de vaststelling van een bestemmingsplan/wijzigingsplan dient te worden bepaald of de aanwezige bodemkwaliteit past bij het toekomstige gebruik van die bodem en of deze aspecten optimaal op elkaar kunnen worden afgestemd. Om hierin inzicht te krijgen, is in dit geval een bodemonderzoek verricht conform de richtlijnen NEN 5740.

In voorliggend geval is door Kruse Groep een verkennend bodemonderzoek (NEN 5740 en NEN 5707) ter plaatse van het plangebied uitgevoerd. Het volledige onderzoeksrapport is opgenomen in bijlage 2 bij deze toelichting, hierna wordt ingegaan op de bevindingen.

### 5.2.2 Beoordeling

#### *Resultaten veldwerk*

De bodem bestaat ter plaatse van de onderzoekslocatie onder de klinkerverharding uit een laagje matig fijn, zwak siltig, ophoogzand, waaronder zich een laagje zeer fijn, zwak siltig, zwak humeus zand bevindt. Hieronder is vanaf een diepte van circa 0.55 m-mv matig fijn, zwak siltig zand aangetroffen tot einde boordiepte (3.2 m-mv). In de ondergrond zijn roest- en/of oerhoudende lagen aangetroffen. Plaatselijk zijn bodem-vreemde materialen waargenomen in de inspectiegaten en/of boringen. Deze zijn in tabel 2 weergegeven. Door de veldwerker zijn visueel geen asbestverdachte materialen waargenomen op het maaiveld of in de bodem.

Er is ter plekke van de bovengrondse dieseltank zintuiglijk geen minerale olie waargenomen in de grond of in het grondwater (geen oliegeur, geen olie-water/reactie). Het fretatische grondwater is in de peilbuizen aangetroffen op een diepte van gemiddeld 1.72 meter min maaiveld.

#### *Resultaten chemische analyses*

Op basis van de resultaten van de chemische analyses wordt het volgende geconcludeerd:

#### Overig terrein

- de bovengrond BG I is niet verontreinigd;
- de bovengrond BG II is licht verontreinigd met minerale olie;
- de ondergrond OG is niet verontreinigd;
- het grondwater PB 11 is licht verontreinigd met barium.

#### Deellocatie: Bovengrondse tank

- de bovengrond BG III is niet verontreinigd met minerale olie;
- het grondwater PB 21 is niet verontreinigd met minerale olie of vluchtige aromaten.

### *Resultaten asbestanalyses*

Op basis van de resultaten van de asbestanalyses wordt het volgende geconcludeerd:

- Mengmonster van de fijne fractie MM FF - Gat 12 bevat asbest; het gewogen gehalte ligt beneden de toetsingswaarde voor nader asbestonderzoek;
- Mengmonster van de fijne fractie MM FF - Gat 13 en 15 bevat geen asbest;

### *Conclusies en aanbevelingen*

In het mengmonster van de bovengrond BG II en in het grondwater van het onverdachte terreindeel zijn enkele van de onderzochte stoffen in (zeer) licht verhoogde concentraties ten opzichte van de betreffende achtergrond- of streefwaarden aangetoond. Nader onderzoek is niet nodig. In de mengmonsters van de boven- en ondergrond (BG I en OG) zijn geen verhoogde gehalten gemeten.

Er is asbest aangetroffen in de bovengrond van inspectiegat 12. Het gewogen gehalte asbest ligt beneden de toetsingswaarde voor nader asbestonderzoek. De puinhoudende bodem ter plekke van gaten 13 en 15 is niet asbesthoudend.

De grond het grondwater ter plekke van de bovengrondse dieseltank is niet verontreinigd met minerale olie, vluchtige aromaten (BTEX) en naftaleen. De bovengrondse dieseltank heeft geen aantoonbare negatieve invloed gehad op de bodemkwaliteit van de onderzoekslocatie.

#### **5.2.3 Conclusie**

Geconcludeerd wordt dat de bodemkwaliteit geen belemmering vormt voor de voorgenomen ontwikkeling.

## **5.3 Luchtkwaliteit**

### **5.3.1 Beoordelingskader**

Om een goede luchtkwaliteit in Europa te garanderen heeft de Europese unie een viertal kaderrichtlijnen opgesteld. De hiervan afgeleide Nederlandse wetgeving is vastgelegd in hoofdstuk 5, titel 2 van de Wet milieubeheer. Deze wetgeving staat ook bekend als de Wet luchtkwaliteit.

In de Wet luchtkwaliteit staan ondermeer de grenswaarden voor de verschillende luchtverontreinigende stoffen. Onderdeel van de Wet luchtkwaliteit zijn de volgende Besluiten en Regelingen:

- Besluit en de Regeling niet in betekenende mate bijdragen (luchtkwaliteitseisen);
- Besluit gevoelige bestemmingen (luchtkwaliteitseisen);

#### *5.3.1.1 Besluit en de Regeling niet in betekenende mate bijdragen*

Het Besluit niet in betekenende mate bijdragen (NIBM) staat bouwprojecten toe wanneer de bijdrage aan de luchtkwaliteit van het desbetreffende project niet in betekenende mate is. Het begrip "niet in betekenende mate" is gedefinieerd als 3% van de grenswaarden uit de Wet milieubeheer. Het gaat hierbij uitsluitend om stikstofdioxide (NO<sub>2</sub>) en fijn stof (PM<sub>10</sub>). Toetsing aan andere luchtverontreinigende stoffen uit de Wet luchtkwaliteit vindt niet plaats.

In de Regeling NIBM is een lijst met categorieën van gevallen (inrichtingen, kantoor- en woningbouwlocaties) opgenomen die niet in betekenende mate bijdragen aan de luchtverontreiniging. Enkele voorbeelden zijn:

- woningen: 1.500 met een enkele ontsluitingsweg;
- woningen: 3.000 met twee ontsluitingswegen;
- kantoren: 100.000 m<sup>2</sup> bruto vloeroppervlak met een enkele ontsluitingsweg.

Als een ruimtelijke ontwikkeling niet genoemd staat in de Regeling NIBM kan deze nog steeds niet in betekenende mate bijdragen. De bijdrage aan NO<sub>2</sub> en PM<sub>10</sub> moet dan minder zijn dan 3% van de grenswaarden.

### 5.3.1.2 Besluit gevoelige bestemmingen

Dit besluit is opgesteld om mensen die extra gevoelig zijn voor een matige luchtkwaliteit aanvullend te beschermen. Deze 'gevoelige bestemmingen' zijn scholen, kinderdagverblijven en verzorgings-, verpleeg- en bejaardentehuizen. Woningen en ziekenhuizen/ klinieken zijn geen gevoelige bestemmingen.

De grootste bron van luchtverontreiniging in Nederland is het wegverkeer. Het Besluit legt aan weerszijden van rijkswegen en provinciale wegen zones vast. Bij rijkswegen is deze zone 300 meter, bij provinciale wegen 50 meter. Bij realisatie van 'gevoelige bestemmingen' binnen deze zones is toetsing aan de grenswaarden die genoemd zijn in de Wet luchtkwaliteit nodig.

### 5.3.2 Beoordeling

Het plan betreft het toevoegen van één woning binnen het plangebied en het wijzigen van het agrarisch bouwvlak naar een woonbestemming waardoor in de toekomst geen agrarische bedrijfsactiviteiten meer zijn toegestaan. In paragraaf 5.3.1.1 zijn voorbeelden van de lijst met categorieën van gevallen opgenomen, die niet in betekenende mate bijdragen aan de luchtverontreiniging. Gelet op de aard en omvang van dit project in vergelijking met de voorgenoemde categorieën, kan worden aangenomen dat voorliggend project 'niet in betekenende mate bijdraagt' aan de luchtverontreiniging.

Tevens wordt opgemerkt dat de functie niet wordt aangemerkt als een gevoelige bestemming in het kader van het Besluit gevoelige bestemmingen.

### 5.3.3 Conclusie

Het aspect luchtkwaliteit vormt geen belemmering voor de uitvoerbaarheid van dit plan.

## 5.4 Externe veiligheid

### 5.4.1 Algemeen

Externe veiligheid is een beleidsveld dat is gericht op het beheersen van risico's die ontstaan voor de omgeving bij de productie, de opslag, de verlading, het gebruik en het transport van gevaarlijke stoffen. Bij nieuwe ruimtelijke ontwikkelingen moet worden voldaan aan strikte risicogrenzen. Een en ander brengt met zich mee dat nieuwe ruimtelijke ontwikkelingen moeten worden getoetst aan wet- en regelgeving op het gebied van externe veiligheid. Concreet gaat het om risicovolle bedrijven, vervoer gevaarlijke stoffen per weg, spoor en water en transport gevaarlijke stoffen via buisleidingen. Op de diverse aspecten van externe veiligheid is afzonderlijke wetgeving van toepassing. Voor risicovolle bedrijven gelden onder meer:

- het Besluit externe veiligheid inrichtingen (Bevi);
- de Regeling externe veiligheid (Revi);
- het Registratiebesluit externe veiligheid;
- het Besluit risico's zware ongevallen 2015 (Brzo 2015);
- het Vuurwerkbesluit.
- Het Activiteitenbesluit

Voor vervoer van gevaarlijke stoffen geldt de 'Wet Basisnet vervoer gevaarlijke stoffen' (Wet Basisnet). Dat vervoer gaat over water, spoor, wegen of door de lucht. De regels van het Basisnet voor ruimtelijke ordening zijn vastgelegd in:

- het Besluit externe veiligheid transportroutes (Bevt);
- de Regeling basisnet;
- de (aanpassing) Regeling Bouwbesluit (veiligheidszone en plasbrandaandachtsgebied).

De regelgeving omtrent het vervoer van gevaarlijke stoffen via buisleiding is vastgelegd in het Besluit externe veiligheid buisleidingen (Bevb).

Het doel van wetgeving op het gebied van externe veiligheid is het tot een minimum beperken van risico's waaraan burgers in hun leefomgeving worden blootgesteld vanwege risicovolle inrichtingen en activiteiten.

Het is noodzakelijk inzicht te hebben in de kwetsbare en beperkt kwetsbare objecten en het plaatsgebonden en het groepsrisico.

#### 5.4.2 Situatie in en bij het plangebied

Aan hand van de Risicokaart is een inventarisatie verricht van risicobronnen in en rond het plangebied. Op de Risicokaart staan meerdere soorten risico's, zoals ongevallen met brandbare, explosieve en giftige stoffen, grote branden of verstoring van de openbare orde. In totaal worden op de Risicokaart dertien soorten rampen weergegeven. In figuur 5.1 is een uitsnede van de Risicokaart met betrekking tot het plangebied en omgeving weergegeven.



Figuur 5.1 Uitsnede Risicokaart (Bron: Nederland.risicokaart.nl)

Uit de inventarisatie blijkt dat het plangebied:

- zich niet bevindt binnen de risicocontour van Bevi- en Brzo-inrichtingen danwel inrichtingen die vallen onder het Vuurwerkbesluit (plaatsgebonden risico);
- zich niet bevindt binnen een gebied waarbinnen een verantwoording van het groepsrisico nodig is;
- niet is gelegen binnen de veiligheidsafstanden van het vervoer gevaarlijke stoffen;
- niet is gelegen binnen de veiligheidsafstanden van buisleidingen voor het vervoer van gevaarlijke stoffen.

#### 5.4.3 Conclusie

Een en ander brengt met zich mee dat de ontwikkeling in overeenstemming is met wet- en regelgeving ter zake van externe veiligheid.

## 5.5 Milieuzonering

### 5.5.1 Algemeen

Zowel de ruimtelijke ordening als het milieubeleid stellen zich ten doel een goede kwaliteit van het leefmilieu te handhaven en te bevorderen. Dit gebeurt onder andere door milieuzonering. Onder milieuzonering verstaan we het aanbrengen van een voldoende ruimtelijke scheiding tussen milieubelastende bedrijven of inrichtingen enerzijds en milieugevoelige functies als wonen en recreëren anderzijds. De ruimtelijke scheiding bestaat doorgaans uit het aanhouden van een bepaalde afstand tussen milieubelastende en milieugevoelige functies. Die onderlinge afstand moet groter zijn naarmate de milieubelastende functie het milieu sterker belast. Milieuzonering heeft twee doelen:

- het voorkomen of zoveel mogelijk beperken van hinder en gevaar bij woningen en andere gevoelige functies;
- het bieden van voldoende zekerheid aan bedrijven dat zij hun activiteiten duurzaam onder aanvaardbare voorwaarden kunnen uitoefenen.

Voor het bepalen van de aan te houden afstanden wordt de VNG-uitgave “Bedrijven en Milieuzonering” uit 2009 gehanteerd. Deze uitgave bevat een lijst, waarin voor een hele reeks van milieubelastende activiteiten (naar SBI-code gerangschikt) richtafstanden zijn gegeven ten opzichte van milieugevoelige functies. De lijst geeft richtafstanden voor de ruimtelijk relevante milieuaspecten geur, stof, geluid en gevaar. De grootste van de vier richtafstanden is bepalend voor de indeling van een milieubelastende activiteit in een milieucategorie en daarmee ook voor de uiteindelijke richtafstand. De richtafstandenlijst gaat uit van gemiddeld moderne bedrijven. Indien bekend is welke activiteiten concreet zullen worden uitgeoefend, kan gemotiveerd worden uitgegaan van de daadwerkelijk te verwachten milieubelasting, in plaats van de richtafstanden. De afstanden worden gemeten tussen enerzijds de grens van de bestemming die de milieubelastende functie(s) toelaat en anderzijds de uiterste situering van de gevel van een milieugevoelige functie die op grond van het bestemmingsplan/wijzigingsplan mogelijk is.

Hoewel deze richtafstanden indicatief zijn, volgt uit jurisprudentie dat deze afstanden als harde eis gezien worden door de Raad van State bij de beoordeling of woningen op een passende afstand van bedrijven worden gesitueerd.

### 5.5.2 Gebiedstypen

Volgens de VNG-uitgave “Bedrijven en Milieuzonering” dient eerst te worden beoordeeld of in de omgeving sprake is van een ‘rustige woonwijk’ of een ‘gemengd gebied’.

Een rustige woonwijk is een woonwijk die is ingericht volgens het principe van functiescheiding. Overige functies komen vrijwel niet voor. Langs de randen is weinig verstoring van verkeer. In de VNG-uitgave wordt het buitengebied gerekend tot een met het omgevingstype ‘rustige woonwijk’ vergelijkbaar omgevingstype.

Een gemengd gebied is een gebied met een matige tot sterke functiemenging. Direct naast woningen komen andere functies voor zoals winkels, horeca en kleine bedrijven. Ook lintbebouwing in het buitengebied met overwegend agrarische en andere bedrijvigheid kan als gemengd gebied worden beschouwd. Gebieden die direct langs de hoofdinfrastructuur liggen, behoren eveneens tot het omgevingstype gemengd gebied. Hier kan de verhoogde milieubelasting voor geluid de toepassing van kleinere richtafstanden rechtvaardigen. Geluid is voor de te hanteren afstand van milieubelastende activiteiten veelal bepalend.

Het plangebied is gelegen in een omgeving waar geen sprake is van een menging van functies. Daarom wordt in dit geval uitgegaan van het omgevingstype “rustige woonwijk”.

| Milieucategorie | Richtafstanden tot omgevingstype rustige woonwijk | Richtafstanden tot omgevingstype gemengd gebied |
|-----------------|---|---|
| 1               | 10 m  | 0 m   |
| 2               | 30 m  | 10 m  |
| 3.1             | 50 m  | 30 m  |
| 3.2             | 100 m   | 50 m  |

|     |         |         |
|-----|---------|---------|
| 4.1 | 200 m   | 100 m   |
| 4.2 | 300 m   | 200 m   |
| 5.1 | 500 m   | 300 m   |
| 5.2 | 700 m   | 500 m   |
| 5.3 | 1.000 m | 700 m   |
| 6   | 1.500 m | 1.000 m |

### 5.5.3 Situatie plangebied

#### 5.5.3.1 Algemeen

Aan de hand van vorenstaande regeling is onderzoek verricht naar de feitelijke situatie. De VNG uitgave “Bedrijven en Milieuzonering” geeft een eerste inzicht in de milieuhinder van inrichtingen.

Zoals reeds hiervoor genoemd, wordt bij het realiseren van nieuwe bestemmingen gekeken naar de omgeving waarin de nieuwe bestemmingen gerealiseerd worden. Hierbij spelen twee vragen en rol:

1. past de nieuwe functie in de omgeving? (externe werking);
2. laat de omgeving de nieuwe functie toe? (interne werking).

#### 5.5.3.2 Externe werking

Hierbij gaat het met name om de vraag of de voorgenomen ruimtelijke ontwikkeling leidt tot een situatie die, vanuit hinder of gevaar bezien, in strijd is te achten met een goede ruimtelijke ontwikkeling. Daarvan is sprake als het woon- en leefklimaat van omwonenden in ernstige mate wordt aangetast of de realisatie van het plan leidt tot hinder of belemmeringen voor de bedrijven in de omgeving.

In dit geval wordt een woning gerealiseerd en blijft de bestaande woning behouden. De functie ‘wonen’ betreft geen milieubelastende activiteit voor de omgeving. Van enige vorm van aantasting van het woon- en leefklimaat van omwonenden is dan ook geenszins sprake.

#### 5.5.3.3 Interne werking

Hierbij gaat het om de vraag of nieuwe functies binnen het plangebied hinder ondervinden van bestaande functies in de omgeving.

In de nabijheid van het plangebied bevinden zich geen milieubelastende functies. De meest nabijgelegen milieubelastende activiteit is gelegen op circa 670 meter afstand van het plangebied en betreft een agrarisch bedrijf. Bij agrarische bedrijven geldt veelal een grootste richtafstand voor het aspect ‘geur’. In de volgende paragraaf zal dit nader worden uitgewerkt.

Gezien de grote afstand van milieubelastende functies tot het plangebied, kan op voorhand worden geconcludeerd dat ter plaatse van het plangebied een aanvaardbaar woon- en leefklimaat is te verwachten. Er worden tevens geen (agrarische) bedrijven belemmerd in hun bedrijfsvoering.

### 5.5.4 Conclusie milieuzonering

Het aspect milieuzonering vormt geen belemmering voor de uitvoerbaarheid van dit plan.

## 5.6 Geur

### 5.6.1 Wet geurhinder en veehouderij & Activiteitenbesluit

De Wet geurhinder en veehouderij (Wgv) vormt het toetsingskader vergunningverlening, als het gaat om geurhinder vanwege dierenverblijven van veehouderijen. De Wgv stelt één landsdekkend beoordelingskader met een indeling in twee categorieën. Voor diercategorieën waarvan de geuremissie per dier is vastgesteld, wordt deze waarde uitgedrukt in een ten hoogste toegestane geurbelasting op een geurgevoelig object. Voor

de andere diercategorieën is die waarde een wettelijke vastgestelde afstand die ten minste moet worden aangehouden.

Op grond van de Wet geurhinder en veehouderij (Wgv) dient voor diercategorieën waarvoor per dier geen geuremissie is vastgesteld (bijvoorbeeld melkkoeien en paarden) en een geurgevoelig object de volgende afstanden aangehouden te worden:

- ten minste 100 meter indien het geurgevoelige object binnen de bebouwde kom is gelegen, en
- ten minste 50 meter indien het geurgevoelige object buiten de bebouwde kom is gelegen.

De Wgv bevat een regeling (art. 14, lid 2 en 3) voor ondermeer voormalige bedrijfswoningen en compensatiewoningen in het kader van Rood voor rood. Het tweede lid van artikel 14 luidt:

*Voor de toepassing van de artikelen 3, 4 en 6 bedraagt de afstand tussen een veehouderij en een woning die op of na 19 maart 2000 is gebouwd:*

- *op een kavel die op dat tijdstip in gebruik was als veehouderij;*
- *in samenhang met het geheel of gedeeltelijk buiten werking stellen van de veehouderij, en;*
- *in samenhang met de sloop van de bedrijfsgebouwen die onderdeel hebben uitgemaakt van de veehouderij;*

*ten minste 100 meter indien de woning binnen de bebouwde kom is gelegen en ten minste 50 meter indien de woning buiten de bebouwde kom is gelegen.*

Voor meldingsplichtige veehouderijbedrijven gelden tevens vaste afstandseisen. Deze eisen zijn gebaseerd op en komen overeen met de vaste afstanden zoals opgenomen in de Wgv.

### 5.6.2 Situatie plangebied

Met dit plan worden twee nieuwe geurgevoelige objecten toegestaan, namelijk de bestaande woning en de compensatie woning. Zoals in paragraaf 5.5 reeds is aangegeven, zijn agrarische bedrijven op ruime afstand (minimaal 670 meter) van het plangebied gelegen. Gezien deze ruime afstand, kan worden geconcludeerd dat ter plaatse van het plangebied een aanvaardbaar woon- en leefklimaat is te verwachten. Gelet op de afstanden worden veehouderijen niet onevenredig in hun bedrijfsvoering belemmerd.

### 5.6.3 Conclusie

Het aspect geur vormt geen belemmering voor dit plan.

## 5.7 Ecologie

Bescherming in het kader van de natuur wet- en regelgeving is op te delen in gebieds- en soortenbescherming. Sinds 1 januari 2017 is het wettelijk kader ten aanzien van gebieds- en soortenbescherming vastgelegd in de Wet natuurbescherming. Bij gebiedsbescherming heeft men te maken met Natura 2000-gebieden en het Natuurnetwerk Nederland (NNN). Soortenbescherming gaat uit van de bescherming van dier- en plantensoorten.

Natuurbank Overijssel heeft een Quickscan natuurwaardenonderzoek voor beide locaties uitgevoerd. Hierna worden de resultaten van dit onderzoek beschreven, voor het complete rapportage wordt verwezen naar bijlage 3.

### 5.7.1 Gebiedsbescherming

#### 5.7.1.1 Natura 2000-gebieden

Natura 2000 is een samenhangend netwerk van natuurgebieden in Europa. Natura 2000 bestaat uit gebieden die zijn aangewezen in het kader van de Europese Vogelrichtlijn (79/409/EEG) en gebieden die zijn aangemeld op grond van de Europese Habitatrichtlijn (92/43/EEG). Deze gebieden worden in Nederland op grond van de Wet natuurbescherming beschermd.

Het plangebied is niet gelegen binnen Natura 2000-gebied. Het dichtstbijzijnde Natura 2000-gebied ligt op een afstand van circa 200 meter van het plangebied. In figuur 5.2 is de ligging van het plangebied ten opzichte van het Natura 2000-gebied weergegeven.

In figuur 5.2 is de ligging van het plangebied ten opzichte van de Natura 2000 weergegeven.



Figuur 5.2 Ligging van het plangebied ten opzichte van het Natura 2000-gebied (Bron: Provincie Overijssel)

Gelet op de aard en omvang van de ontwikkeling en de afstand tot het Natura 2000-gebied wordt geconcludeerd dat er als gevolg van de voorgenomen ontwikkeling geen sprake is van significant negatieve effecten op de instandhoudingsdoelstellingen van Natura 2000-gebieden.

#### 5.7.1.2 Natuurnetwerk Nederland (NNN)

Het Natuurnetwerk Nederland (NNN) (voorheen: Ecologische Hoofdstructuur (EHS)) is de kern van het Nederlandse natuurbeleid. Het NNN is in provinciale structuurvisies uitgewerkt. In of in de directe nabijheid van het NNN geldt het 'nee, tenzij'- principe. In principe zijn er geen ontwikkelingen toegestaan als zij de wezenlijke kenmerken of waarden van het gebied aantasten.

Het plangebied is niet gelegen binnen het concreet begrensde NNN. De dichtstbijzijnde gronden van het NNN liggen op circa 90 meter van het plangebied. In figuur 5.3 is de ligging van het plangebied ten opzichte van het NNN weergegeven.



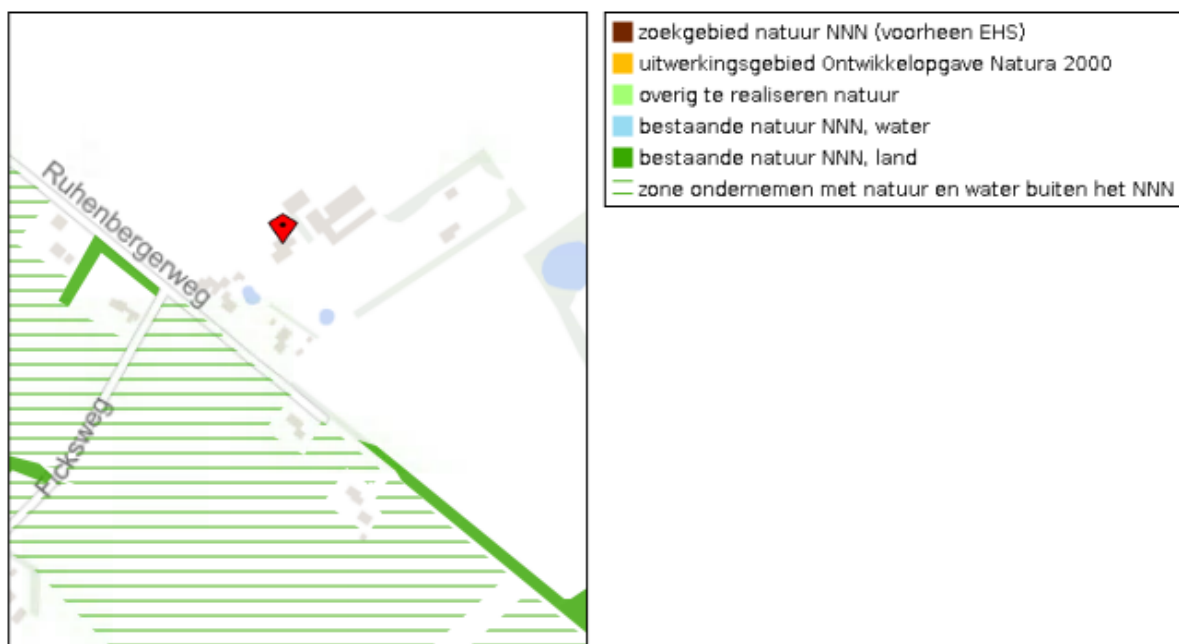

Figuur 5.3 Ligging van het plangebied ten opzichte van het NNN (Bron: Provincie Overijssel)

Gezien de aard en omvang van de ontwikkeling wordt geconcludeerd dat er geen aantasting plaatsvindt van de wezenlijke kenmerken en waarden van het NNN.

### 5.7.2 Soortenbescherming

Bij ruimtelijke ontwikkelingen dient te worden getoetst of er sprake is van negatieve effecten op de aanwezige natuurwaarden. Als hiervan sprake is, moet ontheffing of vrijstelling worden gevraagd.

Het onderzoeksgebied behoort vermoedelijk tot het functionele leefgebied van sommige vogel-, grondgebonden zoogdier- en vleermuissoorten. Deze soorten benutten het onderzoeksgebied hoofdzakelijk als foerageergebied, maar mogelijk bezetten sommige grondgebonden zoogdiersoorten er rust- en voortplantingslocaties en nestelen er vogels in de te slopen gebouwen. Van de vogelsoorten die in het onderzoeksgebied nestelen, zijn uitsluitend de bezette nesten beschermd, niet de oude nesten of de nestplaats. Werkzaamheden die leiden tot het verstoren/vernielen van vogelnesten, zoals het slopen van bebouwing, dienen buiten de voortplantingsperiode van vogels uitgevoerd te worden. De meest geschikte periode om deze werkzaamheden uit te voeren is augustusfebruari. De functie van het plangebied als foerageergebied is voor de in het plangebied voorkomende soorten niet beschermd.

Voor de grondgebonden zoogdiersoorten, die een rust- of voortplantingslocatie in het plangebied bezetten, geldt een vrijstelling van de verbodsbepalingen 'verwonden-doden van dieren en het verstoren / vernielen van rust- en voortplantingsplaatsen' of ze zijn niet beschermd zoals de mol en bruine rat. Door uitvoering van de voorgenomen activiteiten worden geen vleermuizen verwond of gedood en wordt de kwaliteit van het functionele leefgebied van vleermuizen niet aangetast.

### 5.7.3 Conclusie

Mits bezette vogelnesten gespaard worden, dan leiden de voorgenomen activiteiten niet tot wettelijke consequenties in het kader van soortbescherming. Vanwege de ligging op enige afstand van beschermd (natuur)gebied en de lokale invloedssfeer, hebben de voorgenomen activiteiten geen negatief effect op deze gebieden. De voorgenomen activiteiten leiden niet tot wettelijke consequenties in het kader van gebiedsbescherming. Door uitvoering van de quickscan natuurwaardenonderzoek heeft initiatiefnemer voldaan aan de zorgplicht zoals vermeld in Art. 1.11 van de Wnb.

## 5.8 Archeologie & Cultuurhistorie

### 5.8.1 Archeologie

#### 5.8.1.1 Algemeen

Initiatiefnemers hebben op basis van de Erfgoedwet een archeologische zorgplicht bij projecten waarbij de bodem wordt verstoord. Hiervoor is onderzoek noodzakelijk: het archeologisch vooronderzoek. Als blijkt dat in het plangebied behoudenswaardige archeologische vindplaatsen aanwezig zijn, dan kan de initiatiefnemer verplicht worden hiermee rekening te houden. Dit kan leiden tot een aanpassing van de plannen, waardoor de vindplaatsen behouden blijven, of tot een archeologische opgraving en publicatie van de resultaten.

#### 5.8.1.2 Situatie plangebied

Op basis van het geldende bestemmingsplan "Buitengebied" geldt ter plaatse van het plangebied de dubbelbestemming 'Waarde - Archeologie 2'. Deze voorziet in het behoud en de bescherming van gebieden met een hoge archeologische verwachting. Indien sprake is van bodemingrepen groter of gelijk aan 2.000 m<sup>2</sup> en dieper dan 0,3 meter geldt een onderzoeksplicht.

Aangezien de omvang in combinatie met de diepte van de bodemingrepen beneden de onderzoeksgrens blijven, wordt een archeologisch onderzoek niet noodzakelijk geacht. Voor de bescherming van de eventueel aanwezige archeologische waarden is de dubbelbestemming 'Waarde - Archeologie 2' conform bestemmingsplan "Buitengebied" opgenomen in het plangebied.

### 5.8.2 Cultuurhistorie

#### 5.8.2.1 Algemeen

Onder cultuurhistorische waarden worden alle structuren, elementen en gebieden bedoeld die cultuurhistorisch van belang zijn. Zij vertellen iets over de ontstaansgeschiedenis van het Nederlandse cultuurlandschap. Vaak is er een sterke relatie tussen aardkundige aspecten en cultuurhistorische aspecten.

In de Bro is sinds 1 januari 2012 (artikel 3.1.6, vijfde lid, onderdeel a) opgenomen dat een bestemmingsplan "een beschrijving van de wijze waarop met de in het gebied aanwezige cultuurhistorische waarden en in de grond aanwezige of te verwachten monumenten rekening is gehouden" dient te bevatten.

#### 5.8.2.2 Situatie plangebied

Er bevinden zich, op basis van de Cultuurhistorische waardenkaart Overijssel, in of in de directe nabijheid van het plangebied geen rijks- danwel gemeentelijke monumenten. Tevens bevinden zich in de nabijheid van de locatie geen bijzondere cultuurhistorische waarden.

### 5.8.3 Conclusie

Geconcludeerd kan worden dat er geen archeologisch onderzoek benodigd is en er geen sprake is van negatieve effecten op de cultuurhistorische waarden.

## 5.9 Besluit milieueffectrapportage

### 5.9.1 Kader

De milieueffectrapportage is een wettelijk instrument met als doel het aspect milieu een volwaardige plaats in deze integrale afweging te geven. Een bestemmingsplan kan op drie manieren met milieueffectrapportage in aanraking komen:

- Op basis van artikel 7.2a, lid 1 Wm (als wettelijk plan);  
Er ontstaat een m.e.r.-plicht wanneer er een passende beoordeling op basis van art. 2.8, lid 1 Wet natuurbescherming nodig is.
- Op basis van Besluit milieueffectrapportage (bestemmingsplan in kolom 3);  
Er ontstaat een m.e.r.-plicht voor die activiteiten en gevallen uit de onderdelen C en D van de bijlage van dit besluit waar het bestemmingsplan genoemd is in kolom 3 (plannen).
- Op basis van Besluit milieueffectrapportage (bestemmingsplan in kolom 4);  
Er ontstaat een m.e.r.-(beoordelings)plicht voor die activiteiten en gevallen uit de onderdelen C en D van de bijlage van dit besluit waar het bestemmingsplan genoemd is in kolom 4 (besluiten).

In het Besluit m.e.r. neemt het bestemmingsplan een bijzondere positie in, want het kan namelijk tegelijkertijd opgenomen zijn in zowel kolom 3 als in kolom 4 van het Besluit m.e.r.. Of het bestemmingsplan in deze gevallen voldoet aan de definitie van het plan uit kolom 3 of aan de definitie van het besluit uit kolom 4 is afhankelijk van de wijze waarop de activiteit in het bestemmingsplan wordt bestemd. Als voor de activiteit eerst één of meerdere uitwerkings- of wijzigingsplannen moeten worden vastgesteld dan is sprake van 'kaderstellend voor' en voldoet het bestemmingsplan aan de definitie van het plan. Is de activiteit geheel of gedeeltelijk als eindbestemming opgenomen voldoet het aan de definitie van het besluit.

Een belangrijk element in het Besluit m.e.r., is het (in feite) indicatief maken van de gevaldefinities (de drempelwaarden in kolom 2 in de D-lijst). Dit betekent dat het bevoegd gezag meer moet doen dan onder de oude regelgeving. Kon vroeger worden volstaan met de mededeling in het besluit dat de omvang van de activiteit onder de drempelwaarde lag en dus geen m.e.r. (beoordeling) noodzakelijk was, onder de nu geldende regeling moet een motivering worden gegeven. Voor deze toets wordt de term vormvrije m.e.r.-beoordeling gehanteerd.

## 5.9.2 Situatie plangebied

### 5.9.2.1 Artikel 2.8 van de Wet natuurbescherming

Het dichtstbijzijnde Natura 2000-gebied is gelegen op circa 200 meter afstand van het plangebied. Gezien de aard en omvang van de in dit bestemmingsplan besloten ontwikkeling in relatie tot de ruime afstand tot Natura 2000-gebied wordt geconcludeerd dat geen sprake zal zijn van een aantasting van de instandhoudingsdoelstellingen van een Natura-2000 gebied. Een passende beoordeling op basis van artikel 2.8 van de Wet natuurbescherming is in het kader van dit bestemmingsplan dan ook niet noodzakelijk.

### 5.9.1.2 Programmatische Aanpak Stikstof (PAS)

Op 1 juli 2015 is de PAS in werking getreden. De PAS is een gezamenlijke, samenhangende aanpak van alle betrokken overheden op provinciaal en rijksniveau. De PAS bevat maatregelen die leiden tot een afname van stikstofdepositie en maatregelen die leiden tot een versterking van de natuurwaarden in de Natura 2000-gebieden. Door deze maatregelen kunnen in en rondom de Natura 2000-gebieden nieuwe economische activiteiten, zoals bedrijfsuitbreidingen die stikstofdepositie veroorzaken, worden toegelaten.

Activiteiten met een waarde van minder dan 0,05 mol per hectare per jaar worden als verwaarloosbaar beschouwd; deze activiteiten hoeven niet te worden gemeld (ook al niet onder de ontwerp Regeling). Ook cumulatief beschouwd zorgen deze activiteiten voor geen effecten voor de natuurlijke kenmerken van Natura 2000-gebieden, aldus de toelichting van de PAS. Gelet op de kleinschaligheid van het voornemen en de afstand tot Natura 2000-gebieden, kan worden geconcludeerd dat sprake is van activiteiten die als verwaarloosbaar kan worden beschouwd.

### 5.9.1.3 Drempelwaarden Besluit m.e.r.

In dit geval is sprake van een ontwikkeling die niet wordt genoemd in onderdeel C van het Besluit m.e.r. Dit wijzigingsplan is daarom niet direct m.e.r.-plichtig. Op basis van onderdeel D kan de in dit plan besloten ontwikkeling worden aangemerkt als: *'De aanleg, wijziging of uitbreiding van een stedelijk ontwikkelingsproject met inbegrip van de bouw van winkelcentra of parkeerterreinen'*.

Hierbij wordt zowel 'het bestemmingsplan' zowel genoemd in kolom 3 (plannen) als kolom 4 (besluiten). Doordat dit wijzigingsplan voorziet in directe eindbestemmingen voor wat betreft de binnen het plangebied geplande ontwikkeling, wordt voldaan aan de definitie van een 'besluit' als bedoeld in het Besluit m.e.r. Dit betekent dat dit bestemmingsplan m.e.r.-(beoordelings)plichtig is indien activiteiten worden mogelijk gemaakt die genoemd worden in onderdeel C of D van het Besluit m.e.r. en de daarin opgenomen drempelwaarden overschrijden.

Zoals in het voorgaande aangegeven is in dit geval sprake van een ontwikkeling die niet wordt genoemd in onderdeel C van het Besluit m.e.r. Dit bestemmingsplan is daarom niet direct m.e.r.-plichtig. De ontwikkeling in dit bestemmingsplan is m.e.r.-beoordelingsplichtig indien de volgende drempelwaarden worden overschreden:

1. een oppervlakte van 100 hectare of meer,
2. een aaneengesloten gebied en 2.000 of meer woningen omvat, of
3. een bedrijfsvloeroppervlakte van 200.000 m<sup>2</sup> of meer.

Gezien de drempelwaarden kan worden geconcludeerd dat voor dit bestemmingsplan geen sprake is van een m.e.r.-beoordelingsplicht aangezien de drempelwaarden niet worden overschreden. Echter, zoals ook in het voorgaande aangegeven, dient ook wanneer ontwikkelingen onder drempelwaarden blijven, het bevoegd gezag zich er van te vergewissen of activiteiten geen aanzienlijke milieugevolgen kunnen hebben.

Indien de mogelijkheden van dit plan worden vergeleken met de drempelwaarden uit onderdeel D van het Besluit m.e.r. kan worden geconcludeerd dat er sprake is van een wezenlijk ander schaalniveau en een activiteit die vele malen kleinschaliger is. Zo kent het plangebied een beperkte oppervlakte en voorziet dit bestemmingsplan in een toename van één woning terwijl pas bij 2.000 woningen of meer sprake is van een m.e.r.-beoordelingsplicht. Daarnaast blijkt uit dit hoofdstuk en het volgende hoofdstuk dat dit bestemmingsplan geen belangrijk nadelige milieugevolgen tot gevolg heeft die het doorlopen van een m.e.r.-procedure noodzakelijk maken.

### 5.9.3 Conclusie

Dit wijzigingsplan is niet m.e.r.(beoordelings)-plichtig. Tevens zijn geen nadelige milieugevolgen te verwachten als gevolg van de vaststelling van dit wijzigingsplan.

## HOOFDSTUK 6 WATERASPECTEN

### 6.1 Vigerend beleid

#### 6.1.1 Europees beleid

De Europese Kaderrichtlijn Water (2000/60/EG) is op 22 december 2000 in werking getreden en is bedoeld om in alle Europese wateren de waterkwaliteit chemisch en ecologisch verder te verbeteren. De Kaderrichtlijn Water omvat regelgeving ter bescherming van het binnenlandse oppervlaktewater, overgangswateren (waaronder estuaria worden verstaan), kustwateren en grondwater. Streefdatum voor het bereiken van gewenste waterkwaliteit is 2015. Eventueel kan er, mits goed onderbouwd, uitstel (derogatie) verleend worden tot uiteindelijk 2027. Voor het uitwerken van de doelstellingen worden er op (deel)stroomgebied plannen opgesteld. In deze (deel)stroomgebiedbeheersplannen staan de ambities en maatregelen beschreven voor de verschillende (deel)stroomgebieden. Met name de ecologische ambities worden op het niveau van de deelstroomgebieden bepaald.

#### 6.1.2 Rijksbeleid

Het Rijksbeleid op het gebied van het waterbeheer is vastgelegd in het Nationaal Waterplan (NWP) 2016-2021 (vastgesteld 17 december 2015). Het plan geeft op hoofdlijnen de ambities weer van het Rijk ten aanzien van het nationale waterbeleid en het daaraan gerelateerde ruimtelijke beleid. De belangrijkste ambities richten zich op waterveiligheid, zoetwater en waterkwaliteit. Maar ook de Deltabeslissingen en enkele waterafhankelijke thema's als natuur en duurzame energie hebben in het plan een plek gekregen. De doorwerking van de beleidsambities/uitgangspunten naar lagere overheden is geregeld in de Structuurvisie Infrastructuur en Ruimte (2012), het Bestuursakkoord Water (2011) en de Waterwet (2009).

#### 6.1.3 Provinciaal beleid

In de Omgevingsvisie Overijssel wordt ruim aandacht besteed aan de wateraspecten. De ambities zijn, naast de uitvoering van de Kaderrichtlijn Water, gericht op de verbetering van de kwaliteit van de kleinere wateren, de veiligheid, de grondwaterbescherming, bestrijding van wateroverlast, de kwantiteit en kwaliteit van grond- en oppervlakte water en waterbeleving zowel in de groene ruimte als stedelijk gebied.

#### 6.1.4 Waterschap Vechtstromen

Door de invoering van de Kaderrichtlijn Water is Nederland verdeeld in vijf deelstroomgebieden. Het deelstroomgebied Rijn-Oost wordt beheerd door de waterschappen Rijn en IJssel, Vechtstromen, Vallei en Veluwe, Drents Overijsselse Delta, en Zuiderzeeland. Om te voldoen aan de eisen van de Kaderrichtlijn Water hebben deze waterschappen een Waterbeheerplan opgesteld.

Het algemeen bestuur van het waterschap Vechtstromen heeft in de vergadering van 7 oktober 2015 het 'Waterbeheerplan 2016-2021' vastgesteld.

In het Waterbeheerplan is aangegeven hoe het waterschap zijn taken de komende jaren (2016 tot 2021) wil uitvoeren. In het plan zijn doelen en maatregelen gesteld voor de thema's waterveiligheid, voldoende water, schoon water en het zuiveren van afvalwater. Deze zijn gericht op het:

- voorkomen of beperken van overstromingen, wateroverlast en droogte;
- beschermen en verbeteren van de kwaliteit van het oppervlaktewater en grondwater en het zorgen voor een goed functionerend regionaal watersysteem.
- het effectief en efficiënt behandelen van afvalwater in de afvalwaterzuiveringsinstallaties.

## 6.2 Waterparagraaf

### 6.2.1 Algemeen

Zoals in voorgaande paragrafen uiteen is gezet, wordt in het moderne waterbeheer (waterbeheer 21e eeuw) gestreefd naar duurzame, veerkrachtige watersystemen met minimale risico's op wateroverlast of watertekorten. Belangrijk instrument hierbij is de watertoets, die sinds 1 november 2003 in ruimtelijke plannen is verankerd. In de toelichting op ruimtelijke plannen dient een waterparagraaf te worden opgenomen. Hierin wordt verslag gedaan van de wijze waarop rekening is gehouden met de gevolgen van het plan voor de waterhuishoudkundige situatie (watertoets).

Het doel van de watertoets is te garanderen dat waterhuishoudkundige doelstellingen expliciet en op een evenwichtige wijze in het plan worden afgewogen. Deze waterhuishoudkundige doelstellingen betreffen zowel de waterkwantiteit (veiligheid, wateroverlast, tegengaan verdroging) als de waterkwaliteit (riolering, omgang met hemelwater, lozingen op oppervlaktewater).

### 6.2.2 Watertoetsproces

Waterschap Vechtstromen is geïnformeerd over het plan door gebruik te maken van de digitale watertoets. De beantwoording van de vragen heeft er toe geleid dat de zogenoemde 'korte procedure' van toepassing is. De standaard waterparagraaf van het waterschap is bijgevoegd in bijlage 4 van deze toelichting.

In navolgende subparagraaf wordt ingegaan op de waterhuishoudkundige aspecten in het plangebied.

### 6.2.3 Waterhuishoudkundige aspecten in het plangebied

Het plan loopt geen verhoogd risico op wateroverlast als gevolg van overstromingen. Het plan heeft geen schadelijke gevolgen voor de waterkwaliteit en ecologie. In het verleden is er in het plangebied, ter plaatse van de bebouwing, geen wateroverlast of grondwateroverlast geconstateerd. Tevens is er sprake van een aanzienlijke afname van het verharde oppervlak.

Het plangebied bevindt zich niet binnen een beschermingszone of herinrichtingszone langs een waterloop, primair watergebied, invloedzone zuiveringstechnisch werk of een retentiecompensatiegebied.

In het plan wordt het afvalwater van de woningen afgevoerd via het rioolstelsel. Hemelwater wordt ter plaatse geïnfiltreerd.

## HOOFDSTUK 7 JURIDISCHE ASPECTEN EN PLANVERANTWOORDING

### 7.1 Inleiding

In de voorgaande hoofdstukken is ingegaan op het plangebied, het relevante beleid en de milieu- en omgevingsaspecten. De informatie uit deze hoofdstukken is gebruikt om keuzes te maken bij het maken van het juridische deel van het bestemmingsplan: de verbeelding en de regels. In dit hoofdstuk wordt dieper ingegaan op de opzet van dit juridische deel. Daarnaast wordt een verantwoording gegeven van de gemaakte keuzes op de verbeelding en in de regels. Dat betekent dat er wordt aangegeven waarom een bepaalde functie ergens is toegestaan en waarom bepaalde bebouwing daar acceptabel is.

### 7.2 Opzet van de regels

#### 7.2.1 Algemeen

In de Wet ruimtelijke ordening (Wro) die op 1 juli 2008 in werking is getreden, is de verplichting opgenomen om ruimtelijke plannen en besluiten digitaal vast te stellen. De digitaliseringsverplichting geldt vanaf 1 januari 2010. In de ministeriële Regeling standaarden ruimtelijke ordening is vastgelegd dat de Standaard Vergelijkbare Bestemmingsplannen (SVBP) de norm is voor de vergelijkbaarheid van bestemmingsplannen. Naast de SVBP zijn ook het Informatiemodel Ruimtelijke Ordening en de Standaard Toegankelijkheid Ruimtelijke Instrumenten normerend bij het vastleggen en beschikbaar stellen van bestemmingsplannen.

De SVBP geeft normen voor de opbouw van de planregels en voor de digitale verbeelding van het bestemmingsplan. Dit wijzigingsplan is opgesteld conform de normen van de SVBP2012.

Het juridisch bindend gedeelte van het bestemmingsplan bestaat uit planregels en bijbehorende verbeelding waarop de bestemmingen zijn aangegeven. De verbeelding en de planregels dienen in samenhang te worden bekeken.

De regels van de moederplannen “Buitengebied”, “Buitengebied Veegplan 2013”, “Buitengebied Veegplan 2015” en “Partiële herziening Buitengebied, verzamelplan 2016” zijn grotendeels overeenkomstig van toepassing op dit wijzigingsplan. Uitsluitend daar waar noodzakelijk om het planvoornemen mogelijk te maken, zijn bepalingen toegevoegd danwel gewijzigd.

De regels zijn onderverdeeld in vier hoofdstukken:

1. Inleidende regels;
2. Bestemmingsregels;
3. Algemene regels;
4. Overgangs- en slotregels.

#### 7.2.2 Inleidende regels

Hoofdstuk 1 bevat de inleidende regels. Deze regels gelden voor het gehele plangebied en bevatten:

- *Begrippen (Artikel 1)*  
In dit artikel zijn definities van de in de regels gebruikte begrippen opgenomen. Hiermee is een eenduidige interpretatie van deze begrippen vastgelegd.
- *Wijze van meten (Artikel 2)*  
Dit artikel geeft op een eenduidige manier aan op welke wijze afstanden, dakhellingen en oppervlakten moeten worden gemeten en hoe voorkomende eisen betreffende de maatvoering begrepen moeten worden.

### 7.2.3 Bestemmingsregels

Hoofdstuk 2 van de regels bevat de juridische vertaling van de in het plangebied voorkomende bestemmingen. De regels zijn onderverdeeld in o.a.:

- Bestemmingsomschrijving: omschrijving van de activiteiten die zijn toegestaan;
- Bouwregels: eisen waaraan de bebouwing moet voldoen (bebouwingshoogte, goothoogte, dakhelling, etc.);
- Afwijken van de bouwregels: onder welke voorwaarde mag afgeweken worden van de aangegeven bouwmogelijkheden;
- Specifieke gebruiksregels: welk gebruik van gronden en opstallen in ieder geval strijdig/toegestaan zijn;
- Afwijken van de gebruiksregels: onder welke voorwaarde mag afgeweken worden van de aangegeven gebruiksmogelijkheden;
- Omgevingsvergunning voor het uitvoeren van een werk, geen bouwwerk zijnde, of van werkzaamheden: omgevingsvergunningstelsel voor werken en werkzaamheden;
- Wijzigingsbevoegdheid: onder welke voorwaarde burgemeester en wethouders het plan kunnen wijzigen;

In paragraaf 7.3 wordt de bestemming nader toegelicht en wordt ook per bestemming aangegeven waarom voor bepaalde gronden voor deze is gekozen.

### 7.2.4 Algemene regels

Hoofdstuk 3 bevat de algemene regels. Deze regels gelden voor het gehele plangebied. Dit hoofdstuk is opgebouwd uit:

- *Anti-dubbeltelregel (Artikel 6)*  
Deze regel is opgenomen om een ongewenste verdichting van de bebouwing te voorkomen. Deze verdichting kan zich met name voordoen, indien een perceel of een gedeelte daarvan, meer dan één keer betrokken wordt bij de berekening van een maximaal bebouwingspercentage.
- *Algemene gebruiksregels (Artikel 7)*  
In dit artikel worden de algemene gebruiksregels beschreven. Deze gaat uit van de gedachte dat het gebruik uitsluitend mag plaatsvinden in overeenstemming met de bestemming. Dit brengt met zich mee dat de bestemmingsomschrijving van de te onderscheiden bestemming helder en duidelijk moet zijn.
- *Algemene aanduidingsregels (Artikel 8)*  
In dit artikel zijn de bepalingen in verband met de ligging van het plangebied binnen de gebiedsaanduiding 'reconstructiewetzone – verwevingsgebied' (aanvullende regels voor intensieve veehouderijen) opgenomen.
- *Algemene afwijkingsregels (Artikel 9)*  
In dit artikel worden de algemene afwijkingsregels beschreven. Deze regels maken het mogelijk om op ondergeschikte punten van de regels in het bestemmingsplan af te wijken.
- *Overige regels (Artikel 10)*  
In dit artikel zijn bepalingen ten aanzien van de aanvullende werking welstandscriteria, natuurtoets en landschapstoets opgenomen.

### 7.2.5 Overgangs- en slotregels

In hoofdstuk 4 van de regels staan de overgangs- en slotregels. In de overgangsregels is aangegeven wat de juridische consequenties zijn van bestaande situaties die in strijd zijn met dit bestemmingsplan. In de slotregel wordt aangegeven hoe het bestemmingsplan wordt genoemd.



### 7.3 Verantwoording van de regels

Kenmerk van de Nederlandse ruimtelijke ordeningsregelgeving is dat er uitgegaan wordt van toelatingsplanologie. Een bestemmingsplan geeft aan welke functies waar zijn toegestaan en welke bebouwing mag worden opgericht. Bij het opstellen van dit wijzigingsplan zijn keuzes gemaakt over welke functies waar worden mogelijk gemaakt en is gekeken welke bebouwing stedenbouwkundig toegestaan kan worden.

Het is noodzakelijk dat het bestemmingsplan een compleet inzicht biedt in de bouw- en gebruiksmogelijkheden binnen het betreffende plangebied. Het bestemmingsplan is het juridische toetsingskader dat bindend is voor de burger en overheid en geeft aan wat de gewenste planologische situatie voor het plangebied is.

In deze paragraaf worden de gemaakte keuzes nader onderbouwd.

#### **Agrarisch – 1 (Artikel 3)**

Het deel van het plangebied dat niet in gebruik wordt genomen als woonkavel heeft de bestemming 'Agrarisch – 1' gekregen. Op deze manier is het bouwvlak van het voormalige agrarische bedrijf wegbestemd.

Gronden met de bestemming 'Agrarisch – 1' zijn bestemd voor agrarische cultuurgronden, met daaraan ondergeschikt, het behoud, het herstel en de ontwikkeling van de landschappelijke waarden, doeleinden van natuurontwikkeling en agrarisch natuurbeheer en extensieve dagrecreatie.

Ter ontsluiting van de compensatiewoning zijn tevens landbouwwegen, alsmede voet- en fietspaden en overige infrastructurele voorzieningen toegestaan.

Binnen deze bestemming zijn de bouwmogelijkheden beperkt tot gebouwen voor nutsvoorzieningen en voorzieningen ten behoeve van de waterhuishouding, met een maximaal oppervlak van 50 m<sup>2</sup>.

#### **Wonen (Artikel 4)**

Conform de wijzigingsregels zijn de gronden ter plaatse van de voormalige bedrijfswoning en de compensatiewoning bestemd tot 'Wonen'. Gronden met deze bestemming zijn bestemd voor wonen, al dan niet in combinatie met aan-huis-verbonden beroep of kleinschalige bedrijfsactiviteit dan wel mantelzorg.

Per bestemmingsvlak is één woning toegestaan. Aangezien er twee bestemmingsvlakken zijn opgenomen zijn er in totaal twee woningen toegestaan. De maximale inhoud per woning bedraagt 750 m<sup>3</sup> (of de bestaande inhoud als deze meer bedraagt). De maximale oppervlakte aan bijgebouwen is bij de compensatiewoning door middel van een aanduidingen vastgelegd op de verbeelding. Ter plaatse van de bestaande woning geldt dat het oppervlak aan bijgebouwen niet meer dan 100 m<sup>2</sup> mag bedragen, tenzij de bestaande oppervlakte meer bedraagt, in welk geval de gezamenlijke oppervlakte ten hoogste de bestaande oppervlakte bedraagt met een maximum van 250 m<sup>2</sup>.

De bouwregels zijn opgesplitst in bouwregels voor:

- Hoofdgebouwen;
- Aan- en uitbouwen, bijgebouwen en overkappingen;
- Overige bouwwerken, geen gebouwen zijnde.

In de bestemming zijn tevens een aantal specifieke gebruiksregels en afwijkingsbevoegdheden en opgenomen.

In dit wijzigingsplan zijn enkele afwijkingsmogelijkheden (omtrent maximale goothoogte en minimale dakhelling van het hoofdgebouw) zoals deze gelden vanuit de moederplannen bij recht doorvertaald in de regels van dit plan. De beoogde ruimtelijk kwaliteit van het hoofdgebouw die de afwijkingen rechtvaardigen is opgenomen in het Ruimtelijk kwaliteitsplan.

In de specifieke gebruiksregels van deze bestemming is de voorwaardelijke verplichting opgenomen. De voorwaardelijke verplichting voorziet in de sloop van de agrarische bedrijfsbebouwing en borging van de aanleg en instandhouding van de landschapsmaatregelen zoals opgenomen in het Ruimtelijk kwaliteitsplan (Bijlage 1 van de regels).

### **Waarde - Archeologie 2 (Artikel 5)**

In dit geval is de geldende bestemming 'Waarde - Archeologie 2' conform het bestemmingsplan "Buitengebied" overgenomen. Deze gronden met deze dubbelbestemming zijn uitsluitend bedoeld voor het behoud en bescherming van gebieden met een hoge archeologische verwachtingswaarde. Een omgevingsvergunningstelsel voor het uitvoeren van werken en werkzaamheden beschermt de archeologische waarde van de gronden.

## HOOFDSTUK 8 ECONOMISCHE UITVOERBAARHEID

Artikel 6.12 van de Wet ruimtelijke ordening stelt dat de gemeenteraad gelijktijdig met de vaststelling van het bestemmingsplan moet besluiten om al dan niet een exploitatieplan vast te stellen. Hoofregel is dat een exploitatieplan moet worden vastgesteld bij elk bestemmingsplan. Er zijn echter uitzonderingen. Het is mogelijk dat de raad verklaart dat met betrekking tot een bestemmingsplan geen exploitatieplan wordt vastgesteld indien het verhaal van kosten van de grondexploitatie anderszins is verzekerd of het stellen van nadere eisen en regels niet noodzakelijk is.

De gemeentelijke kosten zijn beperkt tot de ambtelijke kosten, welke worden verhaald middels de gemeentelijke legesverordening. Eventuele planschade komt voor rekening van de initiatiefnemer. Hiertoe is een anterieure overeenkomst afgesloten tussen de initiatiefnemer en de gemeente Lossler. Hiermee is het kostenverhaal anderszins verzekerd en is op grond van artikel 6.12 Wro geen exploitatieplan nodig.

## HOOFDSTUK 9 VOOROVERLEG, INSPRAAK EN ZIENSWIJZEN

### 9.1 Vooroverleg

Op grond van artikel 3.1.1 Bro is vooroverleg vereist met het waterschap en met de diensten van de provincie en Rijk die betrokken zijn bij de zorg voor de ruimtelijke ordening of belast zijn met de behartiging van belangen welke in het plan in het geding zijn.

#### 9.1.1 Het Rijk

In het Besluit algemene regels ruimtelijke ordening (Barro) zijn de nationale belangen die juridische borging vereisen opgenomen. Het Barro is gericht op doorwerking van nationale belangen in gemeentelijke bestemmingsplannen. Geoordeeld wordt dat dit bestemmingsplan geen nationale belangen schaadt. Daarom is afgezien van het voeren van vooroverleg met het Rijk.

#### 9.1.2 Provincie Overijssel

Gezien de aard en omvang van de voorgenomen ontwikkeling en er sprake is van een ontwikkeling dat in overeenstemming is met het provinciaal beleid, is vooroverleg met de provincie Overijssel niet noodzakelijk geacht.

#### 9.1.3 Waterschap Vechtstromen

In het kader van de watertoets heeft er een digitale watertoets plaatsgevonden via de website [www.dewatertoets.nl](http://www.dewatertoets.nl). De uitkomsten van deze watertoets hebben ertoe geleid dat de 'korte procedure' van toepassing is. Hierdoor hoeft het plan niet te worden voorgelegd aan het waterschap in het kader van vooroverleg.

### 9.2 Inspraak

Op basis van de gemeentelijke inspraakverordening kan de gemeente bepalen of al dan niet een voorontwerpplan ter inzage wordt gelegd. Gezien de aard en omvang van de voorgenomen ontwikkeling, is geen voorontwerpwijzigingsplan ter inzage gelegd.

### 9.3 Zienswijzen

Het ontwerp wijzigingsplan heeft van 20 juni 2018 tot en met 2 augustus 2018 voor een periode van zes weken ter inzage gelegen. Gedurende deze periode zijn geen zienswijzen ingediend. Het wijzigingsplan is ongewijzigd vastgesteld.

## BIJLAGEN BIJ DE TOELICHTING

**Bijlage 1      Ruimtelijk kwaliteitsplan**

**Bijlage 2      Verkennend bodemonderzoek**

**Bijlage 3      Quickscan natuurwaardenonderzoek**



**Bijlage 4      Standaard waterparagraaf**