



ROUWMAAT
groep

Milieutechniek Rouwmaat

Groenlo bv

Postbus 74

7140 AB Groenlo

TEL. 0544-474040

Den Sliem 93

7141 JG Groenlo

FAX. 0544-474049

Verkennd bodemonderzoek Kampbrugweg 3 te Beuningen



Opdrachtgever : BJZ
Contactpersoon : Dhr. J. ter Avest
Adres : Twentepoort Oost 16a
Postcode & plaats : 7609 RG Almelo

Rapportnummer : MT.16330



Groenlo, 6 september 2016



<i>Opgesteld:</i> F.H. Broekhuijsen	<i>Paraaf:</i> 
<i>Geautoriseerd:</i> N. Looman	<i>Paraaf:</i> 

Dit document is eigendom van de opdrachtgever en mag door hem gebruikt worden voor het doel waarvoor het is vervaardigd. De auteursrechten van dit document blijven berusten bij Milieutechniek Rouwmaat Groenlo b.v.

INHOUDSOPGAVE

1	INLEIDING-----	3
2	VOORINFORMATIE -----	4
2.1	LOCATIESPECIFIEKE INFORMATIE-----	4
2.2	OMGEVINGSGEGEVENS-----	5
2.3	GEOHYDROLOGISCHE GEGEVENS-----	5
2.4	VOORGAANDE BODEMONDERZOEKEN-----	5
2.5	AFBAKENING LOCATIE VOOR BODEMONDERZOEK-----	5
3	VERWACHTINGSPATROON -----	6
3.1	BODEMONDERZOEK-----	6
3.2	ASBEST-----	6
4	ONDERZOEKSOPZET-----	7
4.1	ALGEMEEN-----	7
4.2	BOOR- EN ANALYSEFREQUENTIE-----	7
5	RESULTATEN-----	8
5.1	TOETSINGSKADER-----	8
5.2	VERRICHTE WERKZAAMHEDEN-----	8
5.3	LOKALE BODEMOPBOUW-----	8
5.4	ZINTUIGLIJKE WAARGENOMEN BIJZONDERHEDEN-----	8
5.5	METINGEN WATERMONSTERNAME-----	9
5.6	SAMENSTELLING (MENG)MONSTERS EN CHEMISCHE ANALYSES-----	9
5.7	ANALYSERESULTATEN-----	9
5.8	INTERPRETATIE ANALYSERESULTATEN-----	9
6	CONCLUSIES EN AANBEVELINGEN-----	10
6.1	ALGEMEEN-----	10
6.2	VERWACHTINGSPATROON-----	10
6.3	RESULTATEN-----	10
6.4	SLOTCONCLUSIE EN AANBEVELINGEN-----	10

BIJLAGEN

BIJLAGE 1 ^a	Topografische kaart
BIJLAGE 1 ^b	Kadastrale kaart met gegevens
BIJLAGE 1 ^c	Situatietekening met monsternamepunten
BIJLAGE 2	Boorbeschrijvingen
BIJLAGE 3	Analysecertificaten grond
BIJLAGE 4	Analysecertificaten grondwater
BIJLAGE 5	Toetsingstabellen
BIJLAGE 6	Projectfoto's
BIJLAGE 7	Informatie vooronderzoek
BIJLAGE 8	Onafhankelijkheidsverklaring
BIJLAGE 9	Toegepaste normen

1 INLEIDING

In opdracht van BIZ heeft Milieutechniek Rouwmaat Groenlo bv op 23 en 30 augustus 2016 een verkennend bodemonderzoek verricht ter plaatse van het perceel aan de Kampbrugweg 3 te Beuningen (gemeente Losser).

De onderzoekslocatie heeft een oppervlakte van circa 4.400 m². In bijlage 1 zijn de topografische en de kadastrale kaart met de ligging en het overzicht van de locatie opgenomen.

Aanleiding voor het bodemonderzoek zijn voorgenomen bouwactiviteiten. Doel van dit onderzoek is om de algemene bodemkwaliteit te bepalen ter plaatse van de onderzoekslocatie, waarmee bekeken kan worden in hoeverre deze bodemkwaliteit een belemmering kan vormen voor het beoogde gebruik en/of de voorgenomen ontwikkelingen.

Het bodemonderzoek is uitgevoerd conform de Nederlandse Norm 5740 (NEN 5740). Het vooronderzoek, dat parallel loopt aan deze norm, is uitgevoerd conform de Nederlandse Norm 5725 (NEN 5725).

De veldwerkzaamheden zijn uitgevoerd door Milieutechniek Rouwmaat Groenlo B.V. conform de beoordelingsrichtlijn BRL-SIKB 2000, veldwerk bij milieuhygiënisch bodemonderzoek. Milieutechniek Rouwmaat Groenlo B.V. is gecertificeerd en erkend voor het uitvoeren van milieuhygiënisch bodemonderzoek conform deze beoordelingsrichtlijn. Het toepassingsgebied van dit certificaat betreft de BRL-SIKB protocollen 2001, 2002 en 2018. De grond- en/of grondwateranalyses zijn uitgevoerd door een RVA-gecertificeerd en door de overheid erkend laboratorium.

Tussen Milieutechniek Rouwmaat Groenlo B.V. en de opdrachtgever is geen sprake van een relatie, die de onafhankelijkheid en de integriteit zouden beïnvloeden en/of haar werkzaamheden zou kunnen belemmeren. De onafhankelijkheidsverklaring van het uitgevoerde veldwerk is opgenomen in bijlage 8.

In het voorliggende rapport wordt verslag gedaan van het uitgevoerde bodemonderzoek. In hoofdstuk 2 is de locatie beschreven. Aan de hand van deze gegevens is in hoofdstuk 3 het verwachtingspatroon gedefinieerd omtrent de verontreinigingssituatie. Hoofdstuk 4 behandelt de onderzoeksopzet, terwijl in hoofdstuk 5 de veldwaarnemingen en de analyseresultaten kort samengevat zijn weergegeven. Ten slotte zijn in hoofdstuk 6 de conclusies en aanbevelingen gedefinieerd.

2 VOORINFORMATIE

Voor aanvang van het bodemonderzoek zijn de (historische) gegevens, die relevant zijn voor het onderzoek, verzameld op basisniveau. Het vooronderzoek heeft plaatsgevonden op het onderhavige perceel en de aangrenzende terreinen (maximaal tot 50 meter afstand).

Hierbij zijn de volgende bronnen geraadpleegd:

- informatie van de opdrachtgever
- informatie van de gemeente
- informatie informatiesite topotijdreis.nl
- informatie bodematlas
- locatie inspectie

In bijlage 7 is de informatie van het vooronderzoek opgenomen.

2.1 Locatiespecifieke informatie

De onderzoekslocatie is gelegen aan de Kampbrugweg 3 te Beuningen (gemeente Losser). De locatie is kadastraal bekend als gemeente Losser, sectie A, nummer 3212(ged.).

Omschrijving van de onderzoekslocatie

De locatie is gelegen in het buitengebied van de Gemeente Losser. De onderzoekslocatie maakt deel uit van de Natuurcamping Olde Kottink. Men is voornemens om een viertal recreatiewoningen te bouwen.

Afbeelding onderzoekslocatie:



Huidig gebruik

Ten tijde het onderzoek wordt de onderzoekslocatie gebruikt als kampeerterrein.

Historisch gebruik

In het verre verleden is het perceel, voor zover bekend, altijd in gebruik geweest voor agrarische doeleinden dan wel natuurdoeleinden. Op de topotijdlijn is te zien dat er op het onderzoeksgebied geen bebouwingen hebben gestaan.



1870



1930



2015

Verhardingen, ophogingen, calamiteiten

Het terrein is niet verhard. Het terrein is niet opgehoogd. Op de locatie hebben zich in het verleden, voor zover bekend, geen calamiteiten voorgedaan.

Asbest

Bij het vooronderzoek zijn geen gegevens naar voren gekomen die kunnen duiden op de aanwezigheid van asbest op of in de bodem van de onderzoekslocatie.

2.2 Omgevingsgegevens

De directe omgeving van de locatie is in gebruik ten behoeve van agrarische dan wel natuur doeleinden. Door de gemeente Losser is aangegeven dat er op de locatie brandstoffen en olie worden gebruikt en opgeslagen. Dit is echter voor kleinschalige gebruik en is niet op de onderzoekslocatie van toepassing.

2.3 Geohydrologische gegevens

De geschematiseerde regionale bodemopbouw is ontleend aan de Grondwaterkaart van Nederland, Kaartblad 28 Oost Almelo en 34 Oost Enschede en Glanerbrug (DGV-TNO 1974).

diepte (m-mv)	omschrijving
0 - 15	fijn slibhoudend en leemig zand Pakket: deklaag (form. v Twente, Eemformatie) kD = Matig tot slecht doorlatend m ² /d
15 - 28	matig grof zand Pakket: 1e WVP (form. v Enschede) kD = Watervoerend (Kwartiar) m ² /d
<28	Klei, slibhoudend zand Pakket: Geohydrologische basis (form v.Breda) kD = Basis m ² /d

Regionale grondwaterstroming

Parallel aan de stuwwal Enschede-Oldenzaal bevindt zich een waterscheiding. Ten westen van deze waterscheiding is de stromingsrichting globaal westelijk, ten oosten hiervan (ter plaatse van Losser) is de stromingsrichting globaal oostelijk. De bodemopbouw op de onderzoekslocatie is zodanig dat nauwelijks afsluitende lagen voorkomen. Hierdoor gaan het eerste watervoerende pakket en het diepe grondwater (aangegeven als tweede watervoerende pakket) in elkaar over. Ten noordoosten op een afstand van circa 75 meter van de onderzoekslocatie stroomt de Dinkel. Deze zal een drainerende werking hebben op onderhavige locatie.

2.4 Voorgaande bodemonderzoeken

Op een deel van het perceel Sectie A, nr 2907 is een verkennend bodemonderzoek verricht door Twinnova b.v .. Het onderzoek dateert van 3 juli 1997. Bevindingen van het onderzoek zijn;

- Bovengrond: zintuiglijk zijn geen afwijking vastgesteld die duiden op de aanwezigheid van milieuvreemde en/of milieu schadelijke stoffen. Alle parameters waarop is onderzocht bevinden zich onder de gestelde streefwaarden. Het gehalte EOX overschrijdt licht de detectie grens.
- Ondergrond: alle geconstateerde waarden bevinden zich onder de gestelde streefwaarden. Grondwater: er is een verhoging geconstateerd van chroom. De verhoging is chroom kan als oorzaak een verhoogde natuurlijke achtergrondwaarde zijn. Aan te bevelen is om geen grondwater voor consumptie te gebruiken.

2.5 Afbakening locatie voor bodemonderzoek

Het vooronderzoek heeft plaatsgevonden op het onderhavige perceel en de aangrenzende terreinen (maximaal tot 50 meter afstand). De geografische afbakening van het besluitvormingsgebied betreft het te bebouwen gedeelte. Het bodemonderzoek heeft plaatsgevonden op het gedeelte waar nieuwbouw gerealiseerd gaat worden. De onderzoekslocatie heeft een oppervlakte van circa 4.400 m².

3 VERWACHTINGSPATROON

3.1 Bodemonderzoek

Op basis van de in hoofdstuk 2 verstrekte (historische) informatie is vooraf bekeken in hoeverre de bodem op de onderzoekslocatie verontreinigd kan zijn. Volgens de NEN 5740 dient dan een aanname te worden gemaakt omtrent de kans op bodemverontreiniging. Er wordt hierbij onderscheid gemaakt in verdachte en niet verdachte locaties.

Op basis van het vooronderzoek zijn geen deellocaties te onderscheiden. De gehele locatie kan op basis van het vooronderzoek als niet-verdacht worden beschouwd. De hypothese luidt dan ook: De gehele locatie is onverdacht. Ten behoeve van de gehele locatie wordt de 'Onderzoeksstrategie voor een onverdachte locatie (ONV)' gehanteerd.

Indien in geen van de monsters één van de onderzochte stoffen aanwezig is in een concentratie boven de streefwaarde van de toetsingstabel uit de circulaire "Circulaire bodemsanering 2009, Staatscourant nr. 6563 3 april 2012", wordt de hypothese aangenomen.

3.2 Asbest

Bij het vooronderzoek zijn geen gegevens naar voren gekomen die kunnen duiden op de aanwezigheid van asbest op of in de bodem van de onderzoekslocatie.

Teneinde een uitspraak te kunnen doen over de concentratie aan asbest kan een asbestonderzoek uitgevoerd worden conform de NEN 5707 (bodem) en/of NEN 5897 (granulaten). Asbest is in dit onderzoek verder niet beschouwd.

Wel wordt tijdens de veldwerkzaamheden gelet op het voorkomen van asbestverdachte materialen, in het opgeboorde materiaal en op de bodem van de onderzoekslocatie.

4 ONDERZOEKSOPZET

4.1 Algemeen

De onderzoekslocatie heeft een oppervlakte van circa 4.400 m². Het aantal boringen per laag, het aantal peilbuizen en het aantal te analyseren grond- en grondwatermonsters is omschreven in de NEN 5740 en is afhankelijk van de oppervlakte en eventuele verdachte (deel)locaties.

4.2 Boor- en analysefrequentie

De veldwerkzaamheden worden uitgevoerd conform de beoordelingsrichtlijn BRL-SIKB 2000 veldwerk voor milieuhygiënisch bodemonderzoek, Milieutechniek Rouwmaat Groenlo B.V. is hiervoor gecertificeerd. Het veldwerk is uitgevoerd volgens de van toepassing zijnde normen die in bijlage 9 staan vermeld.

In de onderstaande tabel is de onderzoeksopzet weergegeven.

Aantal boringen (excl. peilbuizen)	Aantal peilbuizen	Analyses grond	Analyses water
11 tot ± 50 cm-mv	1	3 AS3000-pakketten grond	1 AS3000-pakket grondwater
3 tot ± 200 cm-mv			

Standaardpakket grondmonsters:

- Lutum en organische stof (volgens AS3010)(bovengrond en optioneel in de ondergrond)
- Zware metalen (Ba, Cd, Co, Cu, Hg, Pb, Mo, Ni, Zn) (volgens AS3010)
- PCB's (volgens AS3010 en AS3020)
- Polycyclische Aromatische Koolwaterstoffen (10 PAK uit Leidraad Bodembescherming, volgens AS3010)
- Minerale olie (C10-40) (volgens AS3010)

Standaardpakket grondwatermonsters:

- Zuurgraad (pH) en Geleidbaarheid (EC)
- Zware metalen (Ba, Cd, Co, Cu, Hg, Pb, Mo, Ni, Zn)(volgens AS3110)
- Vluchtige aromaten (benzeen, toluen, ethylbenzeen, xylenen, styreen, naftaleen) (volgens AS3110 en AS3130)
- Vluchtige gehalogeneerde koolwaterstoffen (vinylchloride, chloorethenen, chloormethaan, chloroform, chloorethanen, chloorpropanen en bromoform) (volgens AS3110)
- Minerale olie (C10-40), (volgens AS3110)

De boringen worden in trajecten van maximaal 50 cm bemonsterd, of anders afhankelijk van de veldwaarnemingen.

De analyses voor milieuhygiënisch bodemonderzoek zullen worden uitgevoerd volgens het accreditatieschema AS3000. De AS3000 is een richtlijn waarin de kwaliteitseisen voor laboratoria zijn vastgelegd voor al het milieuhygiënisch bodemonderzoek. AS3000 vormt één van de centrale instrumenten voor bodemonderzoek in het kader van de nieuwe Regeling Bodemkwaliteit van het ministerie voor Volksgezondheid, Ruimtelijke Ordening en Milieu. Alleen analysecertificaten van AS3000 erkende laboratoria worden dan nog geaccepteerd. Milieutechniek Rouwmaat Groenlo bv besteedt haar analyses uit aan een RVA-gecertificeerd laboratorium, welke de AS3000 erkenning in haar bezit heeft.

Een week na plaatsing wordt uit de geplaatste peilbuis met behulp van een slangenpomp een grondwatermonster genomen. Ten behoeve van de bepaling van de zware metalen wordt het grondwater in het veld gefiltreerd door een filter met een poriëngrootte van 0,45 micron.

5 RESULTATEN

5.1 Toetsingskader

De meetwaarden worden gecorrigeerd naar een standaard bodemtype met 25% lutum en 10% organische stof. Deze gestandaardiseerde meetwaarden worden berekend en getoetst conform de landelijke toetsingsmodule BoToVa (Bodem Toets- en Validatieservice). De gemeten waarden staan vermeld op het analysecertificaat welke als bijlage zijn toegevoegd.

De omgerekende waarden van de onderzochte monsters worden vergeleken met de waarden van de toetsingstabel uit de "Circulaire bodemsanering 2009, Staatscourant nr. Staatscourant nr. 6563 3 april 2012".

De in deze tabel genoemde toetsingswaarden hebben de volgende betekenis:

achtergrond-/streefwaarde = referentiewaarde
toetsingswaarde = toetsingswaarde voor nader onderzoek ($\frac{1}{2}$ (S- + I- waarde))
interventiewaarde = toetsingswaarde voor sanering of saneringsonderzoek

Voor de beoordeling van de verontreinigingssituatie wordt behalve met de toetsingstabel, ook rekening gehouden met de zintuiglijke waarnemingen en eventueel met het gebruik van de bodem.

Bij de beoordeling worden de volgende termen toegepast:

kleiner dan de achtergrond-/streefwaarde = niet verontreinigd
tussen achtergrond-/streefwaarde en toetsingswaarde = licht verontreinigd
tussen toetsingswaarde en interventiewaarde = matig verontreinigd
groter dan de interventiewaarde = sterk verontreinigd

De locatie wordt als verontreinigd beschouwd, indien in een (meng)monster stoffen aanwezig zijn in een concentratie hoger dan de streefwaarde. Overschrijding van de toetsingswaarde houdt in dat er een vermoeden van ernstige bodemverontreiniging bestaat en dat een nader onderzoek moet worden uitgevoerd. Als voor tenminste één stof de gemiddelde concentratie van minimaal 25 m³ grond of 100 m³ grondwater hoger is dan de interventiewaarde is het vermoeden van ernstige bodemverontreiniging bevestigd.

5.2 Verrichte werkzaamheden

De veldwerkzaamheden zijn door Milieutechniek Rouwmaat Groenlo B.V. (Dhr. T. Huls) uitgevoerd op 23 en 30 augustus 2016.

In de volgende tabel zijn de verrichte werkzaamheden weergegeven:

Aantal boringen (excl. peilbuizen)	Aantal peilbuizen
11 boringen (2, 3, 4, 5, 6, 7, 9, 11, 12, 13, 15) tot ± 50 cm-mv	1 peilbuis (1) filterstelling 125-200 cm-mv
3 boringen (8, 10, 14) tot ± 200 cm-mv	

Op de tekening in bijlage 1c staan de diverse boringen weergegeven. De boorbeschrijvingen staan beschreven in bijlage 2.

Het opgeboorde materiaal is beoordeeld op korrelgrootte (=textuur), kleur, geur en andere bijzonderheden. De eventuele aanwezigheid van olie is aan de hand van een afwijkende bodemkleur (veelal blauwgrijs) en oliegeur beoordeeld. Bovendien is de grond ondergedompeld in water. Indien er een oliefilm op het water ontstaat, kan aan de hand van de dikte en de kleurschakering van de oliefilm het olieproduct indicatief beoordeeld worden. Deze test wordt een oliewaterreactie genoemd. De geur, kleur en de oliewaterreactie geven samen een indruk van de mate en soort olieverontreiniging.

5.3 Lokale bodemopbouw

De bovengrond bestaat overwegend uit donkerbruin, matig fijn zand. Daaronder bestaat de ondergrond overwegend uit lichtbruin, matig fijn zand. Tijdens de monsternamen bedroeg de grondwaterstand 120 cm-mv voor peilbuis 1. De complete omschrijvingen van de boorprofielen staan vermeld in bijlage 2.

5.4 Zintuiglijke waargenomen bijzonderheden

Zintuiglijk zijn er geen afwijkingen waargenomen. Tevens is gelet op het voorkomen van asbest. Visueel is op de bodem en in het opgeboorde materiaal geen asbestverdacht materiaal waargenomen. Teneinde een uitspraak te kunnen doen over de concentratie aan asbest kan een asbestonderzoek uitgevoerd worden conform de NEN 5707 (bodem) en/of NEN 5897 (granulaten). Asbest is in dit onderzoek verder niet beschouwd.

5.5 Metingen watermonstername

Tijdens bemonstering van het grondwater, zijn de volgende metingen uitgevoerd:

Code	Plaatsingsdatum	Bemonsteringsdatum	Filterstelling (cm-mv)	Grondwaterstand (cm-mv)	Zuurgraad pH	Geleidbaarheid EGV ($\mu\text{S/cm}$)	Troebelheid (NTU)
1	23-8-2016	30-8-2016	125-200	120	4,88	130	5,54

Geen van de gemeten waarden wijkt duidelijk af van de waarde, welke gezien de natuurlijke omstandigheden verwacht kan worden.

5.6 Samenstelling (meng)monsters en chemische analyses

Op basis van de zintuiglijke waarnemingen zijn (meng)monsters samengesteld van de grond. Bij het samenstellen van mengmonsters bedraagt de laagdikte waarover wordt gemengd in principe 0,5 meter; alleen bij een gelijke bodemkarakteristiek kunnen monsters worden gemengd over een grotere laagdikte. Verschillende grondsoorten (bijvoorbeeld klei, zand en veen) mogen niet worden vermengd.

In onderstaande tabel zijn de verschillende (meng)monsters en de uitgevoerde analyses weergegeven.

Monster	Samenstelling	Traject (cm-mv)	Analyse
MM01	1-1, 2-1, 6-1, 7-1, 8-1, 11-1, 12-1	0-40	AS3000-pakket grond
MM02	3-1, 4-1, 5-1, 9-1, 10-1, 13-1, 14-1, 15-1	0-50	AS3000-pakket grond
MM03	1-2, 1-3, 8-2, 8-3, 10-2, 10-3, 14-2, 14-3	30-160	AS3000-pakket grond
1	Grondwater	125-200	AS3000-pakket grondwater

Motivatie:

MM01 en MM02 zijn samengesteld uit de individuele grondmonsters van de bovengrond.

MM03 is samengesteld uit de individuele grondmonsters van de ondergrond.

5.7 Analyseresultaten

In bijlage 3 zijn de analyserapporten van de grond opgenomen en in bijlage 4 van het grondwater. De toetsingstabellen van de complete analyseresultaten zijn weergegeven in bijlage 5. Indien een "kleiner dan (< en <d)" teken vermeld staat bij de uitslag van een analyse, is de aangetroffen waarde kleiner dan de detectiegrens van het analysetoestel.

In de onderstaande tabel(len) worden de concentraties aangegeven, die de Achtergrondwaarde/Streefwaarde van de betreffende component overschrijden. De analyseresultaten voor grond zijn omgerekend naar een standaardbodem met in achtname van de bepaalde organische stof- en lutumpercentages. In de onderstaande tabellen worden de omgerekende waarden aangegeven.

Grondwatermonster	
Verbinding	1 ($\mu\text{g/liter}$)
Metalen	
Barium	100 +

1: (125-200 cm-mv)

Betekenis van de tekens en afkortingen:

Blanco: geen toetsingswaarde vastgesteld, i: indicatieve norm, !: overschrijding echter niet alle normen bekend,

-*: separate gehalten zijn onder streefwaarde of detectiegrens,

-: onder streefwaarde of detectiegrens, +: tussen streefwaarde en $\frac{1}{2}(S+I)$,

++: tussen $\frac{1}{2}(S+I)$ en interventiewaarde, +++: boven interventiewaarde, n.b.: niet bepaald.

5.8 Interpretatie analyseresultaten

In geen van de grondmonsters is één van de onderzochte stoffen aangetroffen in een concentratie boven de achtergrondwaarde of de detectiegrens van de desbetreffende stof.

Uit de analyseresultaten met betrekking tot het grondwater blijkt dat:

- het grondwatermonster 1 licht verontreinigd is met Barium.

6 CONCLUSIES EN AANBEVELINGEN

6.1 Algemeen

In opdracht van BIZ heeft Milieutechniek Rouwmaat Groenlo bv op 23 en 30 augustus 2016 een verkennend bodemonderzoek verricht ter plaatse van het perceel aan de Kampbrugweg 3 te Beuningen (gemeente Losser).

Aanleiding voor het bodemonderzoek zijn voorgenomen bouwactiviteiten. Doel van dit onderzoek is om de algemene bodemkwaliteit te bepalen ter plaatse van de onderzoekslocatie, waarmee bekeken kan worden in hoeverre deze bodemkwaliteit een belemmering kan vormen voor het beoogde gebruik en/of de voorgenomen ontwikkelingen.

6.2 Verwachtingspatroon

De gehele locatie kan op basis van het vooronderzoek als niet-verdacht worden beschouwd. Bij het vooronderzoek zijn geen gegevens naar voren gekomen die kunnen duiden op de aanwezigheid van asbest op of in de bodem van de onderzoekslocatie.

Teneinde een uitspraak te kunnen doen over de concentratie aan asbest kan een asbestonderzoek uitgevoerd worden conform de NEN 5707 (bodem) en/of NEN 5897 (granulaten). Asbest is in dit onderzoek verder niet beschouwd.

6.3 Resultaten

De bovengrond bestaat overwegend uit donkerbruin, matig fijn zand. Daaronder bestaat de ondergrond overwegend uit lichtbruin, matig fijn zand. Tijdens de monsternames bedroeg de grondwaterstand 120 cm-mv voor peilbuis 1.

Tijdens de veldwerkzaamheden is gelet op het voorkomen van asbest. Visueel is op de bodem en in het opgeboorde materiaal geen asbestverdacht materiaal waargenomen. Zintuiglijk zijn er geen afwijkingen waargenomen.

Op basis van de analysesresultaten kan geconcludeerd worden dat:

- (a) in de grond geen van de onderzochte componenten is aangetoond in een concentratie boven de achtergrondwaarde en/of detectiegrens;
- (b) het grondwater licht verontreinigd is met Barium.

Het is bekend dat in het grondwater zware metalen in sterk fluctuerende gehalten kunnen voorkomen, zowel door natuurlijke bronnen als door menselijke activiteiten veroorzaakt (vermesting). De gehalten betreffen dan (natuurlijke) achtergrondwaarden.

6.4 Slotconclusie en aanbevelingen

De hypothese "De gehele locatie is onverdacht" dient grotendeels aangenomen te worden. Op basis van de onderzoeksresultaten bestaat er ons inziens op grond van de milieuhygiënische kwaliteit van de bodem geen bezwaar het onderzochte terreindeel voor de geplande bouwdoeleinden te gebruiken.

Eventueel vrijkomende grond kan niet zondermeer in het grondverkeer worden opgenomen. Mocht de grond naar elders worden getransporteerd, dient te worden nagegaan in hoeverre de kwaliteit van de af te voeren grond overeenstemt met de verwerkingsmogelijkheden die voor de betreffende stort- c.q. hergebruikslocatie gelden. Deze zijn geformuleerd in het Besluit bodemkwaliteit. Aanbevolen wordt dan ook de eindverwerkingslocatie in overleg met het bevoegd gezag vast te stellen. Mocht grondwater onttrokken worden t.b.v. bemaling, dient bekeken te worden in hoeverre de grondwaterkwaliteit de lozingsnormen overschrijdt. Ondanks de zorgvuldigheid waarmee het onderzoek is uitgevoerd, is het altijd mogelijk dat eventueel lokaal voorkomende verontreinigingen niet zijn ontdekt.

BIJLAGE 1^A

TOPOGRAFISCHE KAART



Deze kaart is noordgericht.

Schaal 1: 12500

 Hier bevindt zich Kadastraal object LOSSER A 3212
Kampbrugweg 3, 7588 RK BEUNINGEN OV
CC-BY Kadaster.



<p>BEBOUWING a bebouwd gebied b gebouwen c hoogbouw d kas</p> <p>WEGEN autosnelweg hoofdweg met gescheiden rijbanen hoofdweg regionale weg met gescheiden rijbanen regionale weg lokale weg met gescheiden rijbanen lokale weg weg met losse of slechte verharding onverharde weg straat/overige weg voetgangersgebied fietspad pad, voetpad weg in aanleg</p> <p>viaduct aquaduct tunnel vaste brug beweegbare brug brug op pijlers</p>	<p>SPOORWEGEN spoorweg: enkelspoor spoorweg: meersporig a station b spoorweg in tunnel tramweg a sneltram b sneltramhalte a metro bovengronds b metrostation</p> <p>HYDROGRAFIE waterloop: smaller dan 3 m waterloop: 3-6 m breed waterloop: breder dan 6 m a schutsluis b stuwen c koedam a duiker b grondduiker c afsluitbare duiker</p> <p>BODEMGEBUIK a grasland met sloten b akkerland met greppels c boomgaard d fruitkwekerij e boomkwekerij f grasland met populierenopstand g loofbos h naaldbos i gemengd bos j griend k heide l zand m drasland, moeras n rietland o dodenakker, begraafplaats p overig bodemgebruik</p>	<p>OVERIGE SYMBOLEN a religieus gebouw b toren, hoge koepel c religieus gebouw met toren d markant object e watertoren f vuurtoren a gemeentehuis b postkantoor c politiebureau d wegwijzer a kapel b kruis c vlampijp d telescoop a windmolen b waterradmolen c windmotor d windturbine a oliepompinstallatie b seinmast c zendmast a hunebed b monument c gemaal a kampeertrein b sportcomplex c ziekenhuis a Pl b Gp c . a . b Gp c . schietbaan afrastering hoogspanningsleiding met mast muur geluidswering</p>
--	--	---

BIJLAGE 1^B

KADASTRALE KAART MET GEGEVENS

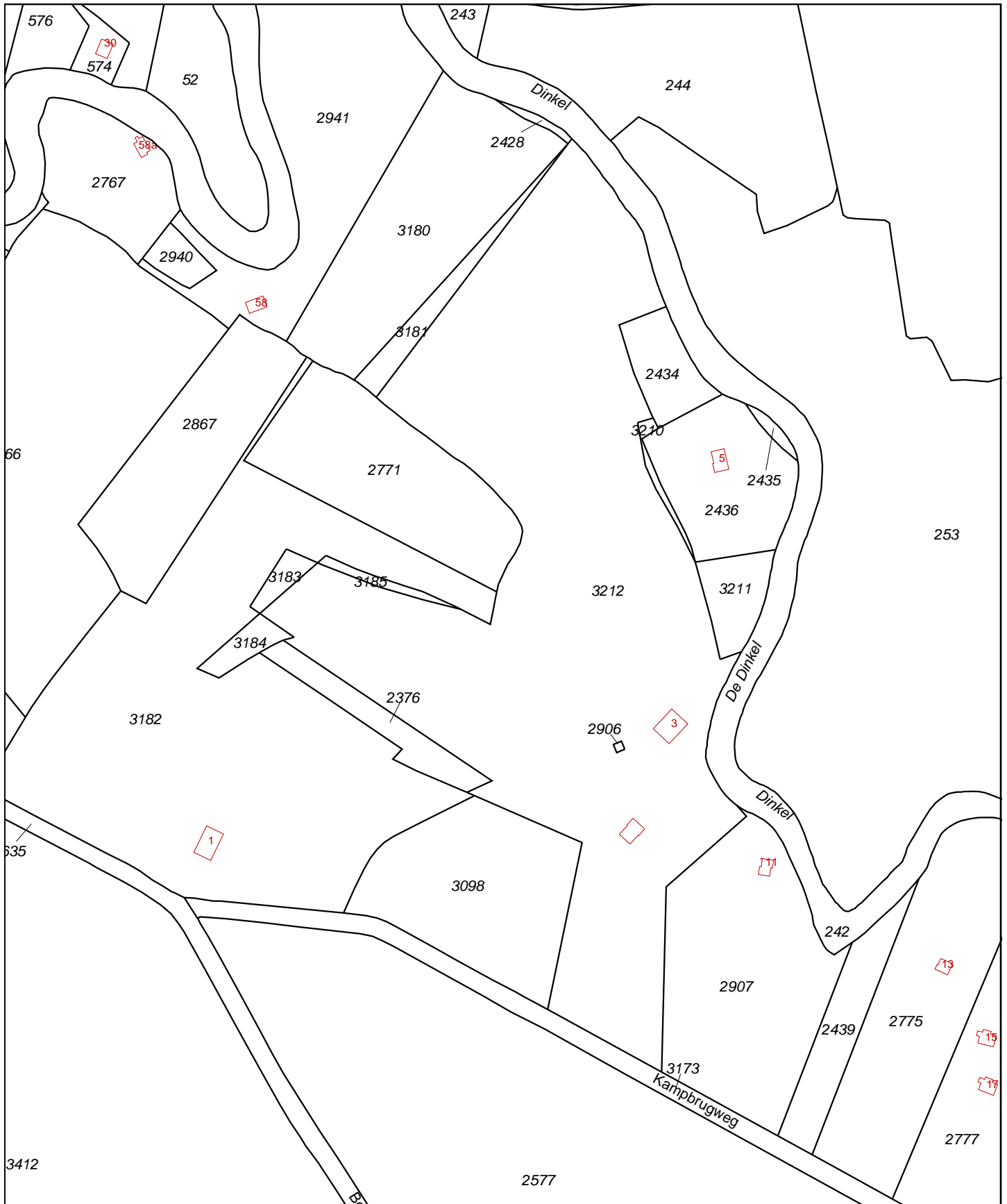

<p>12345 25</p> <p>Deze kaart is noordgericht</p> <p>Perceelnummer</p> <p>Huisnummer</p> <p>Vastgestelde kadastrale grens</p> <p>Voorlopige kadastrale grens</p> <p>Administratieve kadastrale grens</p> <p>Bebouwing</p> <p>Overige topografie</p> <p>Voor een eensluidend uittreksel, Apeldoorn, 24 augustus 2016</p> <p>De bewaarder van het kadaster en de openbare registers</p>	<p>Schaal 1:3000</p> <p>Kadastrale gemeente</p> <p>Sectie</p> <p>Perceel</p> <p>LOSSER</p> <p>A</p> <p>3212</p>	
---	---	--

Aan dit uittreksel kunnen geen betrouwbare maten worden ontleend. De Dienst voor het kadaster en de openbare registers behoudt zich de intellectuele eigendomsrechten voor, waaronder het auteursrecht en het databankenrecht.

BIJLAGE 1^c

SITUATIETEKENING MET MONSTERNAMEPUNTEN

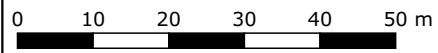
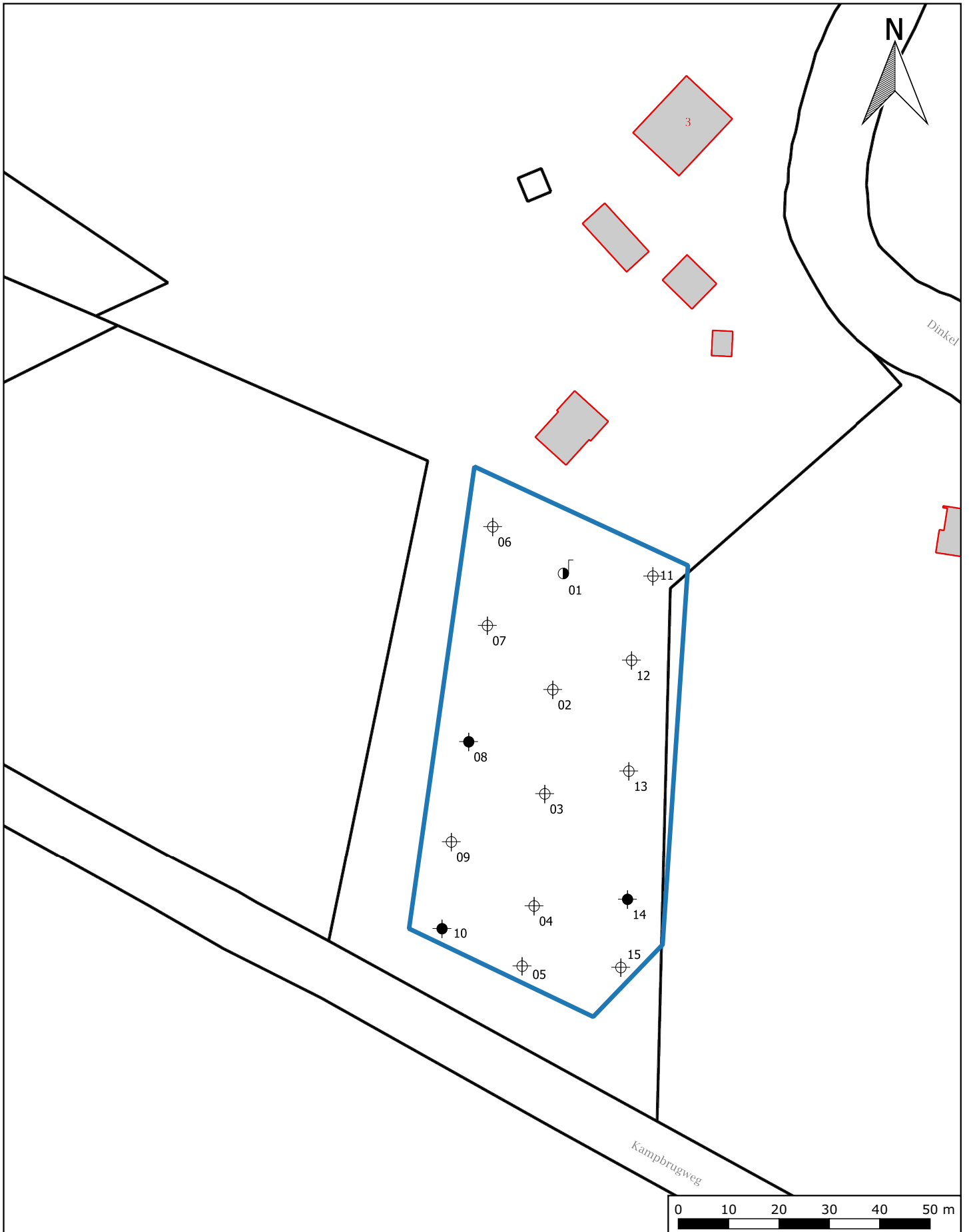













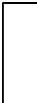



Legenda	
	Bebouwing
	Locatiegrens
	Boring ondiep
	Boring diep
	Peilbuis

Situatietekening met monsternamepunten		A4
Bodemonderzoek Kampbrugweg 3 Beuningen		SCHAAL: 1:1.000
PROJECTNUMMER: 16330		GETEKEND: JNI
		DATUM: 31-8-2016
		BIJLAGE: 1C

BIJLAGE 2

BOORBESCHRIJVINGEN

Betekenis van afkortingen

G/g	: grind/grindig		O/o	: Olie		Blinde buis	:	
Z/z	: zand/zandig		P/p	: Puin		Filter	:	
L/s	: leem/siltig		T/t	: Stoeptegels		Grondwaterst.	:	
K/k	: klei/kleig					Aanvullingen		
V/h	: veen/humeus					Ongeroerd monster	:	
m	: mineraal arm					Geroerd monster	:	
Overig								

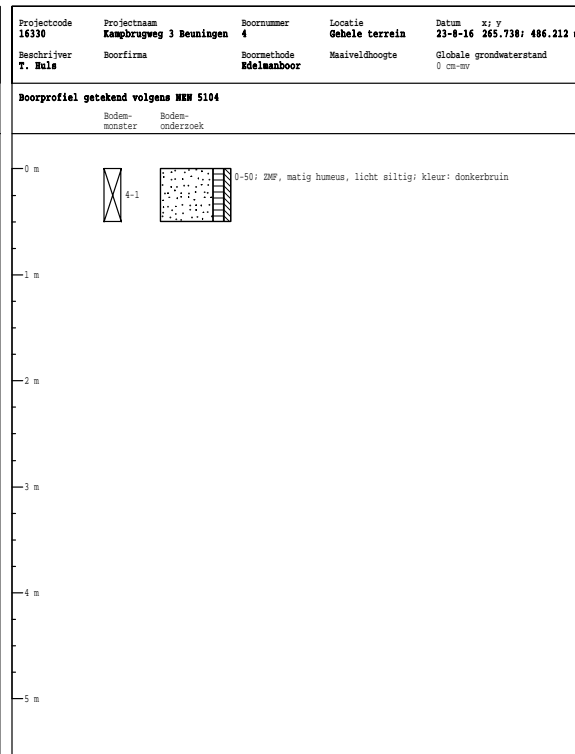
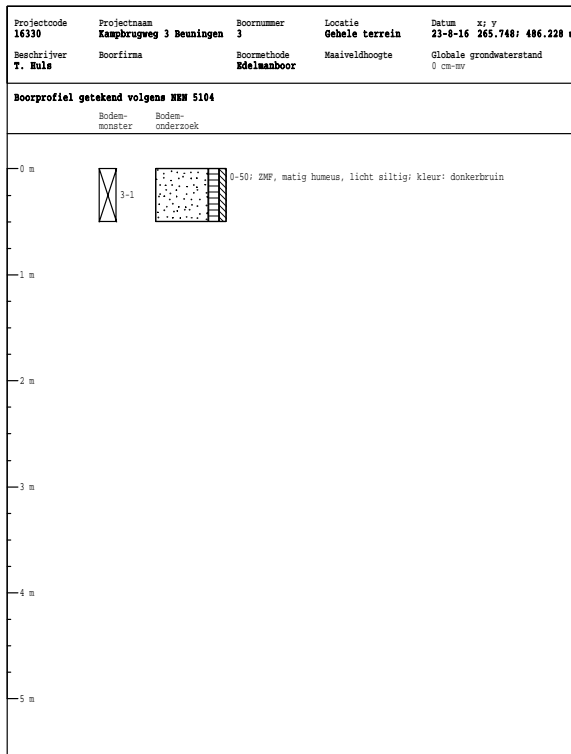
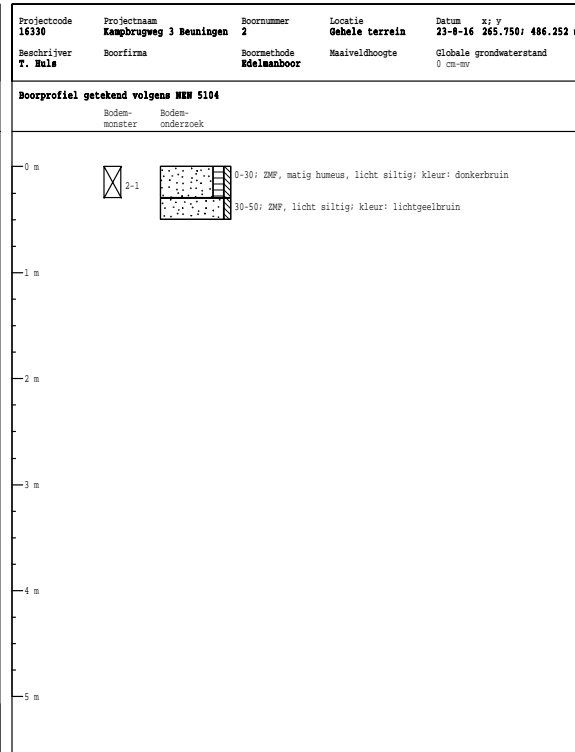
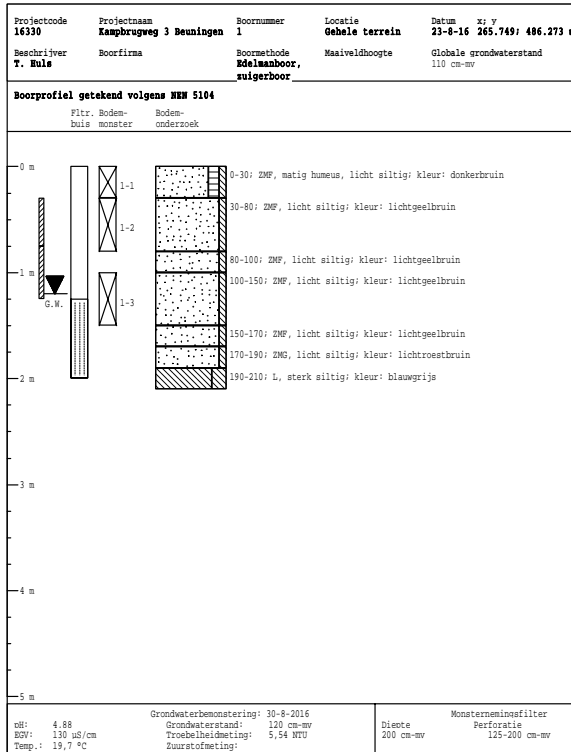

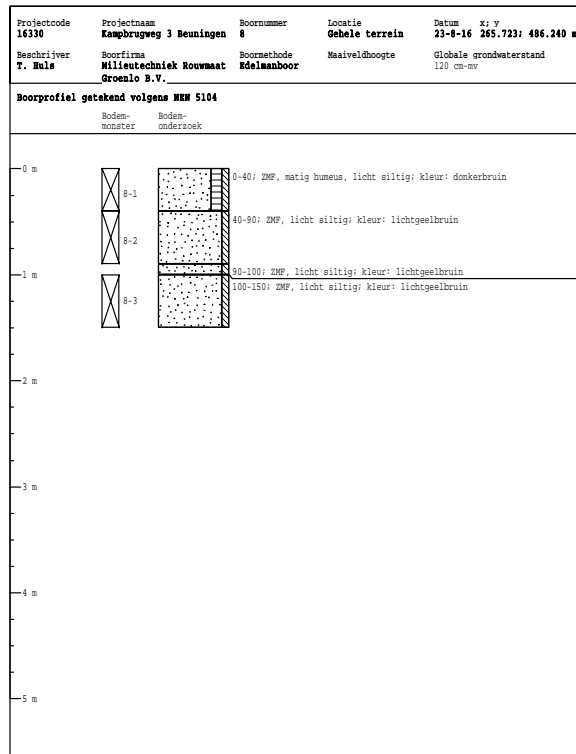
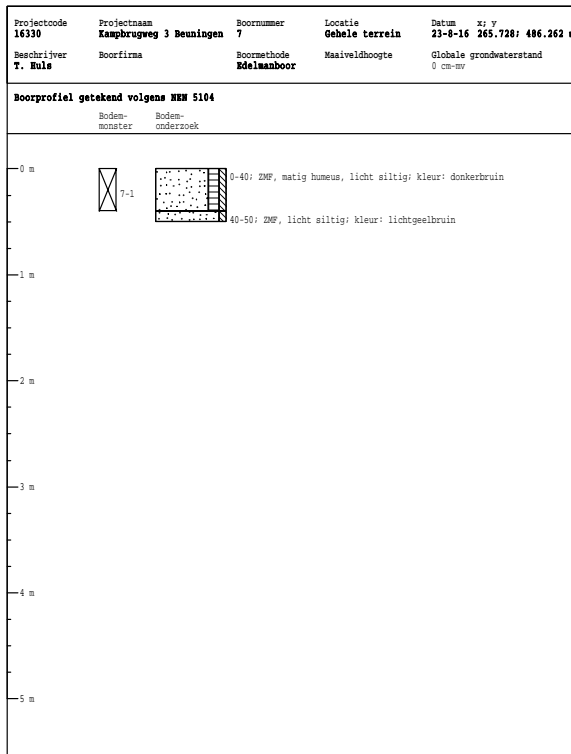
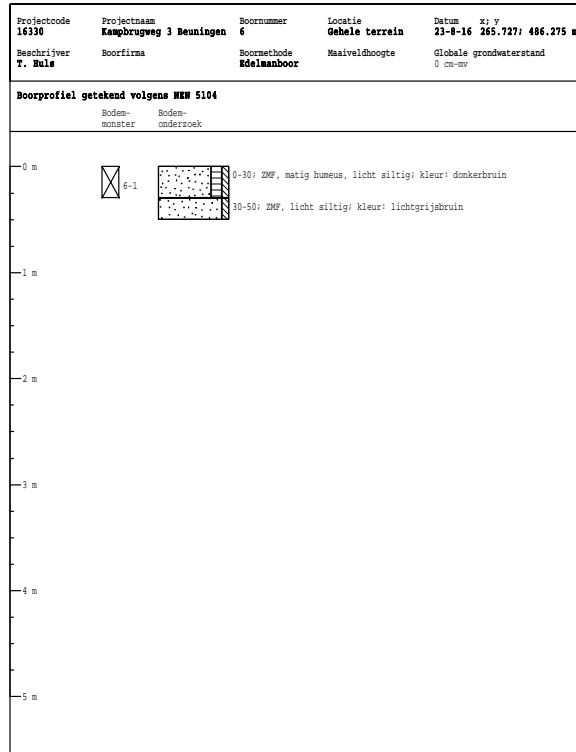
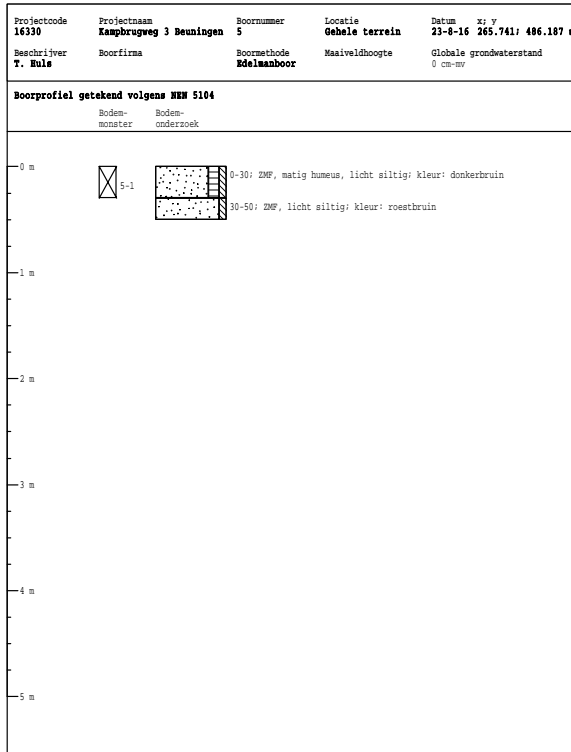

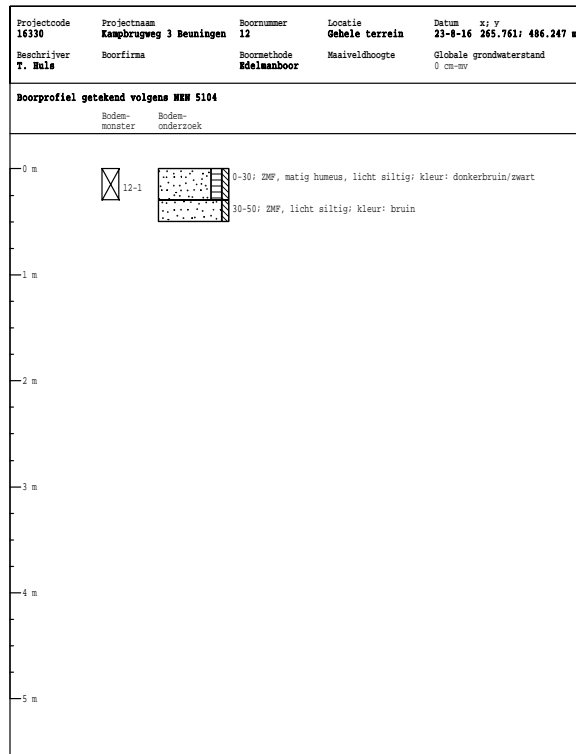
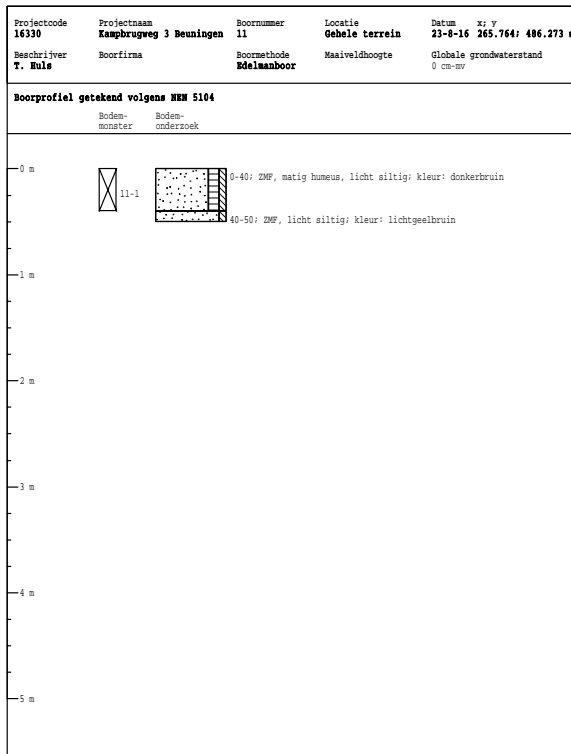
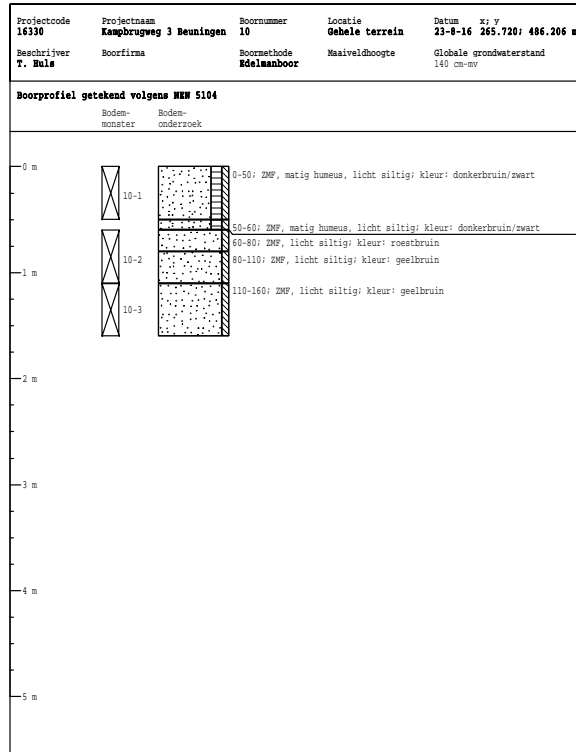
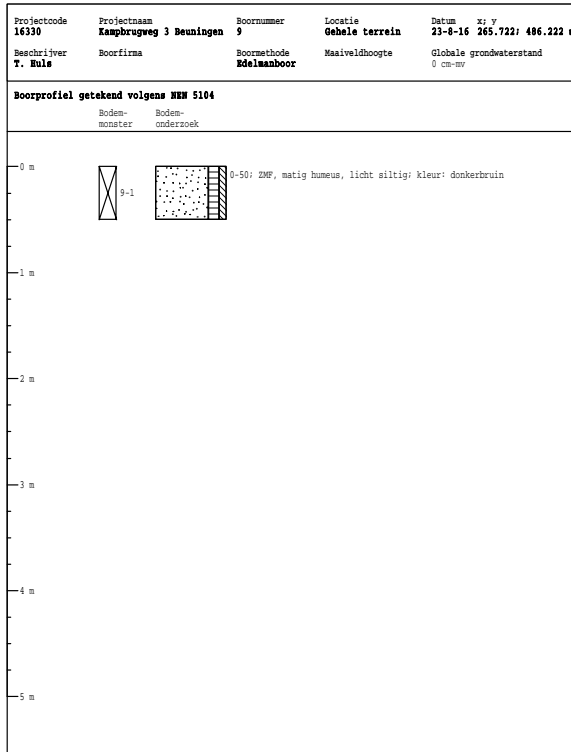

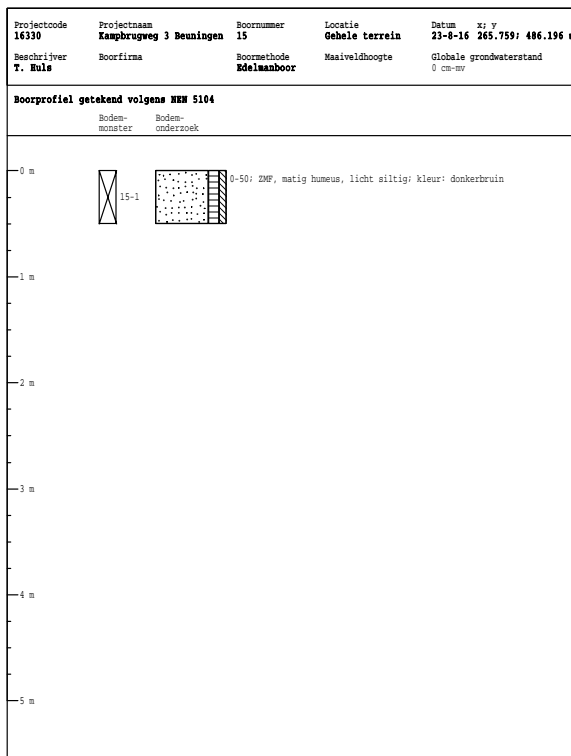
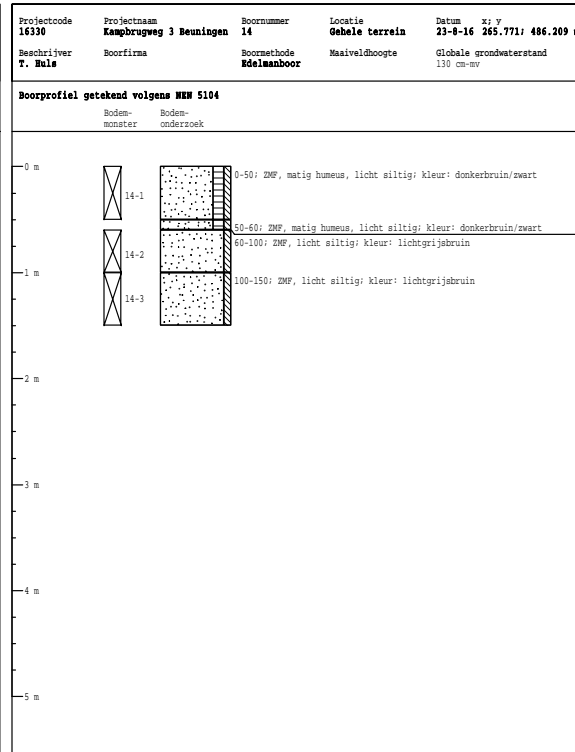
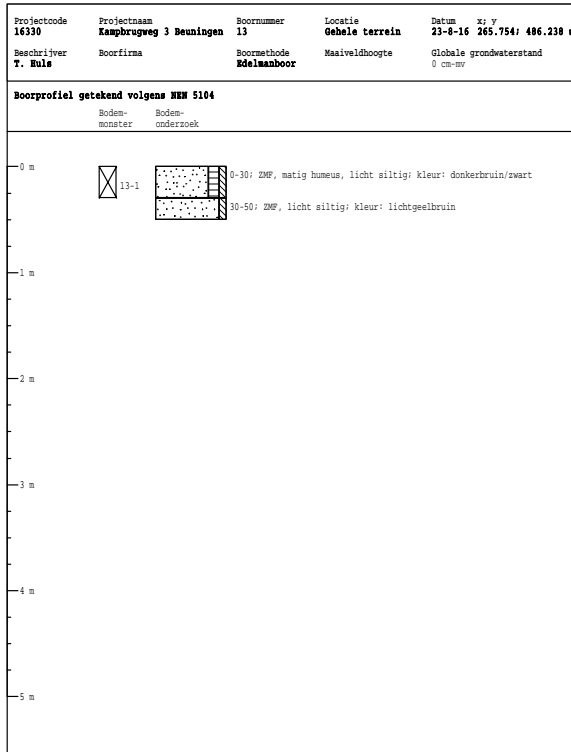

BIJLAGE 3

ANALYSERAPPORTEN GROND



Analyserapport

Milieutechniek Rouwmaat Groenlo B.V.

Henk Broekhuijsen

Den Sliem 93

7141 JG GROENLO

Blad 1 van 7

Uw projectnaam : Kampbrugweg 3 Beuningen
Uw projectnummer : 16330
ALcontrol rapportnummer : 12362893, versienummer: 1
Rapport-verificatienummer : 65W7RG3K

Rotterdam, 30-08-2016

Geachte heer/mevrouw,

Hierbij ontvangt u de analyse resultaten van het laboratoriumonderzoek ten behoeve van uw project 16330. Het onderzoek werd uitgevoerd conform uw opdracht. De gerapporteerde resultaten hebben uitsluitend betrekking op de geteste monsters. De door u aangegeven omschrijvingen voor de monsters en het project zijn overgenomen in dit analyserapport.

Het onderzoek is, met uitzondering van eventueel door derden uitgevoerd onderzoek, uitgevoerd door ALcontrol B.V., gevestigd aan de Steenhouwerstraat 15 in Rotterdam (NL).

Dit analyserapport bestaat inclusief bijlagen uit 7 pagina's. In geval van een versienummer van '2' of hoger vervallen de voorgaande versies. Alle bijlagen maken onlosmakelijk onderdeel uit van het rapport. Alleen vermenigvuldiging van het hele rapport is toegestaan.

Mocht u vragen en/of opmerkingen hebben naar aanleiding van dit rapport, bijvoorbeeld als u nadere informatie nodig heeft over de meetonzekerheid van de analyseresultaten in dit rapport, dan verzoeken wij u vriendelijk contact op te nemen met de afdeling Customer Support.

Wij vertrouwen er op u met deze informatie van dienst te zijn.

Hoogachtend,

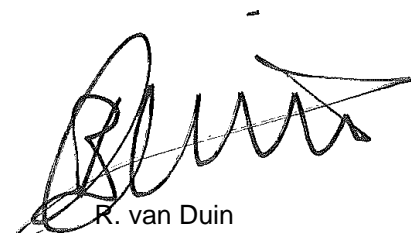

R. van Duin
Laboratory Manager



Milieutechniek Rouwmaat Groenlo B.V.
Henk Broekhuijsen

Analyserapport

Blad 2 van 7

Projectnaam Kampbrugweg 3 Beuningen
Projectnummer 16330
Rapportnummer 12362893 - 1

Orderdatum 24-08-2016
Startdatum 24-08-2016
Rapportagedatum 30-08-2016

Nummer	Monstersoort	Monsterspecificatie			
001	Grond (AS3000)	MM01			
002	Grond (AS3000)	MM02			
003	Grond (AS3000)	MM03			

Analyse	Eenheid	Q	001	002	003
droge stof	gew.-%	S	88.4	87.7	86.6
gewicht artefacten	g	S	<1	<1	<1
aard van de artefacten	-	S	geen	geen	geen
organische stof (gloeiverlies)	% vd DS	S	2.0	3.3	<0.5
<i>KORRELGROOTTEVERDELING</i>					
lutum (bodem)	% vd DS	S	<1	2.9	2.3
<i>METALEN</i>					
barium	mg/kgds	S	<20	<20	<20
cadmium	mg/kgds	S	<0.2	<0.2	<0.2
kobalt	mg/kgds	S	<1.5	<1.5	<1.5
koper	mg/kgds	S	<5	<5	<5
kwik	mg/kgds	S	<0.05	<0.05	<0.05
lood	mg/kgds	S	<10	<10	<10
molybdeen	mg/kgds	S	<0.5	<0.5	<0.5
nikkel	mg/kgds	S	<3	<3	<3
zink	mg/kgds	S	<20	<20	<20
<i>POLYCYCLISCHE AROMATISCHE KOOLWATERSTOFFEN</i>					
naftaleen	mg/kgds	S	<0.01	<0.01	<0.01
fenantreen	mg/kgds	S	<0.01	<0.01	<0.01
antraceen	mg/kgds	S	<0.01	<0.01	<0.01
fluoranteen	mg/kgds	S	0.02	0.02	<0.01
benzo(a)antraceen	mg/kgds	S	<0.01	0.01	<0.01
chryseen	mg/kgds	S	<0.01	0.01	<0.01
benzo(k)fluoranteen	mg/kgds	S	<0.01	0.01	<0.01
benzo(a)pyreen	mg/kgds	S	0.02	0.01	<0.01
benzo(ghi)peryleen	mg/kgds	S	<0.01	0.01	<0.01
indeno(1,2,3-cd)pyreen	mg/kgds	S	0.01	0.01	<0.01
pak-totaal (10 van VROM) (0.7 factor)	mg/kgds	S	0.099 ¹⁾	0.101 ¹⁾	0.07 ¹⁾
<i>POLYCHLOORBIFENYLEN (PCB)</i>					
PCB 28	µg/kgds	S	<1	<1	<1
PCB 52	µg/kgds	S	<1	<1	<1
PCB 101	µg/kgds	S	<1	<1	<1
PCB 118	µg/kgds	S	<1	<1	<1
PCB 138	µg/kgds	S	<1	<1	<1
PCB 153	µg/kgds	S	<1	<1	<1
PCB 180	µg/kgds	S	<1	<1	<1
som PCB (7) (0.7 factor)	µg/kgds	S	4.9 ¹⁾	4.9 ¹⁾	4.9 ¹⁾

De met S gemerkte analyses zijn geaccrediteerd en vallen onder de AS3000-erkenning.

Paraaf :





Milieutechniek Rouwmaat Groenlo B.V.
Henk Broekhuijsen

Analysereport

Blad 3 van 7

Projectnaam Kampbrugweg 3 Beuningen
Projectnummer 16330
Rapportnummer 12362893 - 1

Orderdatum 24-08-2016
Startdatum 24-08-2016
Rapportagedatum 30-08-2016

Nummer	Monstersoort	Monsterspecificatie
001	Grond (AS3000)	MM01
002	Grond (AS3000)	MM02
003	Grond (AS3000)	MM03

Analyse	Eenheid	Q	001	002	003
<i>MINERALE OLIE</i>					
fractie C10-C12	mg/kgds		10	<5	<5
fractie C12-C22	mg/kgds		5	<5	<5
fractie C22-C30	mg/kgds		<5	<5	<5
fractie C30-C40	mg/kgds		<5	<5	<5
totaal olie C10 - C40	mg/kgds	S	<20	<20	<20

De met S gemerkte analyses zijn geaccrediteerd en vallen onder de AS3000-erkenning.

Paraaf :





Milieutechniek Rouwmaat Groenlo B.V.
Henk Broekhuijsen

Analysereport

Blad 4 van 7

Projectnaam Kampbrugweg 3 Beuningen
Projectnummer 16330
Rapportnummer 12362893 - 1

Orderdatum 24-08-2016
Startdatum 24-08-2016
Rapportagedatum 30-08-2016

Monster beschrijvingen

- 001 * De monstervoorbehandeling en analyses zijn uitgevoerd conform Accreditatieschema AS3000, dit geldt alleen voor de analyses die worden gerapporteerd met het "S" kenmerk.
- 002 * De monstervoorbehandeling en analyses zijn uitgevoerd conform Accreditatieschema AS3000, dit geldt alleen voor de analyses die worden gerapporteerd met het "S" kenmerk.
- 003 * De monstervoorbehandeling en analyses zijn uitgevoerd conform Accreditatieschema AS3000, dit geldt alleen voor de analyses die worden gerapporteerd met het "S" kenmerk.

Voetnoten

- 1 De sommatie na verrekening van de 0.7 factor voor <-waarden volgens BoToVa.

Paraaf :



Projectnaam Kampbrugweg 3 Beuningen
 Projectnummer 16330
 Rapportnummer 12362893 - 1

Orderdatum 24-08-2016
 Startdatum 24-08-2016
 Rapportagedatum 30-08-2016

Analyse	Monstersoort	Relatie tot norm
droge stof	Grond (AS3000)	Grond: Gelijkwaardig aan ISO 11465 en gelijkwaardig aan NEN-EN 15934. Grond (AS3000): conform AS3010-2 en gelijkwaardig aan NEN-EN 15934
gewicht artefacten	Grond (AS3000)	Conform AS3000 en conform NEN-EN 16179
aard van de artefacten	Grond (AS3000)	Idem
organische stof (gloeiverlies)	Grond (AS3000)	Grond: gelijkwaardig aan NEN 5754. Grond (AS3000): conform AS3010-3
lutum (bodem)	Grond (AS3000)	Grond: eigen methode. Grond (AS3000): conform AS3010-4
barium	Grond (AS3000)	Conform AS3010-5, conform NEN 6950 (ontsluiting conform NEN 6961, meting conform NEN 6966) eigen methode (ontsluiting conform NEN 6961, meting conform ISO 22036).
cadmium	Grond (AS3000)	Idem
kobalt	Grond (AS3000)	Idem
koper	Grond (AS3000)	Idem
kwik	Grond (AS3000)	Conform AS3010-5 en conform NEN 6950 (ontsluiting conform NEN 6961, meting conform NEN-ISO 16772)
lood	Grond (AS3000)	Conform AS3010-5, conform NEN 6950 (ontsluiting conform NEN 6961, meting conform NEN 6966) eigen methode (ontsluiting conform NEN 6961, meting conform ISO 22036).
molybdeen	Grond (AS3000)	Idem
nikkel	Grond (AS3000)	Idem
zink	Grond (AS3000)	Idem
naftaleen	Grond (AS3000)	Conform AS3010-6
fenantreen	Grond (AS3000)	Idem
antraceen	Grond (AS3000)	Idem
fluoranteen	Grond (AS3000)	Idem
benzo(a)antraceen	Grond (AS3000)	Idem
chryseen	Grond (AS3000)	Idem
benzo(k)fluoranteen	Grond (AS3000)	Idem
benzo(a)pyreen	Grond (AS3000)	Idem
benzo(ghi)peryleen	Grond (AS3000)	Idem
indeno(1,2,3-cd)pyreen	Grond (AS3000)	Idem
pak-totaal (10 van VROM) (0.7 factor)	Grond (AS3000)	Idem
PCB 28	Grond (AS3000)	Conform AS3010-8
PCB 52	Grond (AS3000)	Idem
PCB 101	Grond (AS3000)	Idem
PCB 118	Grond (AS3000)	Idem
PCB 138	Grond (AS3000)	Idem
PCB 153	Grond (AS3000)	Idem
PCB 180	Grond (AS3000)	Idem
som PCB (7) (0.7 factor)	Grond (AS3000)	Idem
totaal olie C10 - C40	Grond (AS3000)	Conform prestatieblad 3010-7 Gelijkwaardig aan NEN-EN-ISO 16703

Monster	Barcode	Aanlevering	Monstername	Verpakking
001	Y5789815	24-08-2016	23-08-2016	ALC201
001	Y5789998	24-08-2016	23-08-2016	ALC201
001	Y5789994	24-08-2016	23-08-2016	ALC201
001	Y5790110	24-08-2016	23-08-2016	ALC201
001	Y5791120	24-08-2016	23-08-2016	ALC201
001	Y5789762	24-08-2016	23-08-2016	ALC201
001	Y5791110	24-08-2016	23-08-2016	ALC201

Paraaf :





Milieutechniek Rouwmaat Groenlo B.V.
Henk Broekhuijsen

Analyserapport

Blad 6 van 7

Projectnaam Kampbrugweg 3 Beuningen
Projectnummer 16330
Rapportnummer 12362893 - 1

Orderdatum 24-08-2016
Startdatum 24-08-2016
Rapportagedatum 30-08-2016

Monster	Barcode	Aanlevering	Monstername	Verpakking
002	Y5790285	24-08-2016	23-08-2016	ALC201
002	Y5789958	24-08-2016	23-08-2016	ALC201
002	Y5791170	24-08-2016	23-08-2016	ALC201
002	Y5789807	24-08-2016	23-08-2016	ALC201
002	Y5790014	24-08-2016	23-08-2016	ALC201
002	Y5789805	24-08-2016	23-08-2016	ALC201
002	Y5789969	24-08-2016	23-08-2016	ALC201
002	Y5790109	24-08-2016	23-08-2016	ALC201
003	Y5791119	24-08-2016	23-08-2016	ALC201
003	Y5789810	24-08-2016	23-08-2016	ALC201
003	Y5789804	24-08-2016	23-08-2016	ALC201
003	Y5789968	24-08-2016	23-08-2016	ALC201
003	Y5791161	24-08-2016	23-08-2016	ALC201
003	Y5790060	24-08-2016	23-08-2016	ALC201
003	Y5789806	24-08-2016	23-08-2016	ALC201
003	Y5789908	24-08-2016	23-08-2016	ALC201

Paraaf :





Milieutechniek Rouwmaat Groenlo B.V.
Henk Broekhuijsen

Analysrapport

Blad 7 van 7

Projectnaam Kampbrugweg 3 Beuningen
Projectnummer 16330
Rapportnummer 12362893 - 1

Orderdatum 24-08-2016
Startdatum 24-08-2016
Rapportagedatum 30-08-2016

Monsternummer: 001
Monster beschrijvingen MM01

Karakterisering naar alkaantraject

benzine	C9-C14
kerosine en petroleum	C10-C16
diesel en gasolie	C10-C28
motorolie	C20-C36
stookolie	C10-C36

De C10 en C40 pieken zijn toegevoegd door het laboratorium en worden gebruikt als interne standaard.

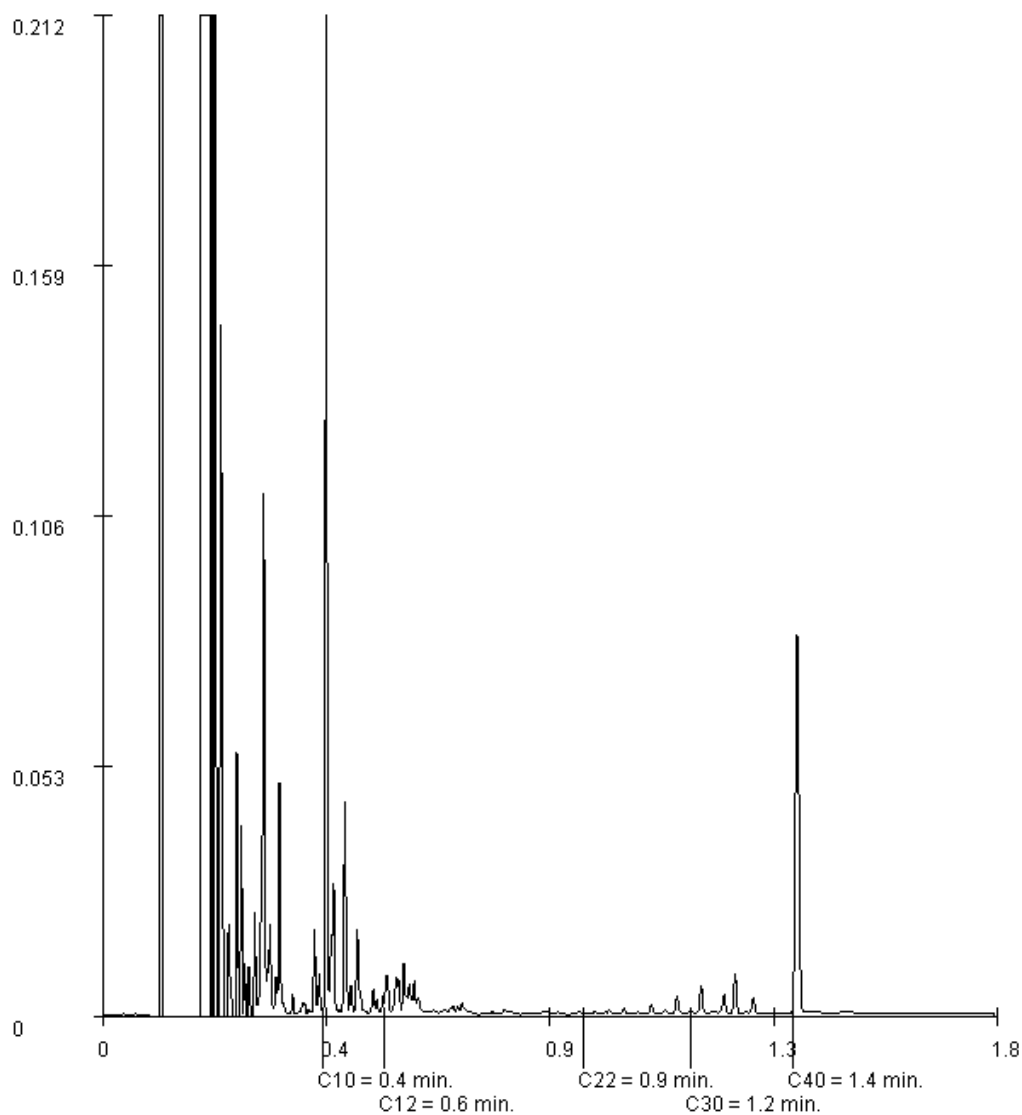

Paraaf :



BIJLAGE 4

ANALYSERAPPORTEN GRONDWATER



Analyserapport

Milieutechniek Rouwmaat Groenlo B.V.

Henk Broekhuijsen

Den Sliem 93

7141 JG GROENLO

Blad 1 van 5

Uw projectnaam : Kampbrugweg 3 Beuningen
Uw projectnummer : 16330
ALcontrol rapportnummer : 12366888, versienummer: 1
Rapport-verificatienummer : U6N1YGKZ

Rotterdam, 05-09-2016

Geachte heer/mevrouw,

Hierbij ontvangt u de analyse resultaten van het laboratoriumonderzoek ten behoeve van uw project 16330. Het onderzoek werd uitgevoerd conform uw opdracht. De gerapporteerde resultaten hebben uitsluitend betrekking op de geteste monsters. De door u aangegeven omschrijvingen voor de monsters en het project zijn overgenomen in dit analyserapport.

Het onderzoek is, met uitzondering van eventueel door derden uitgevoerd onderzoek, uitgevoerd door ALcontrol B.V., gevestigd aan de Steenhouwerstraat 15 in Rotterdam (NL).

Dit analyserapport bestaat inclusief bijlagen uit 5 pagina's. In geval van een versienummer van '2' of hoger vervallen de voorgaande versies. Alle bijlagen maken onlosmakelijk onderdeel uit van het rapport. Alleen vermenigvuldiging van het hele rapport is toegestaan.

Mocht u vragen en/of opmerkingen hebben naar aanleiding van dit rapport, bijvoorbeeld als u nadere informatie nodig heeft over de meetonzekerheid van de analyseresultaten in dit rapport, dan verzoeken wij u vriendelijk contact op te nemen met de afdeling Customer Support.

Wij vertrouwen er op u met deze informatie van dienst te zijn.

Hoogachtend,

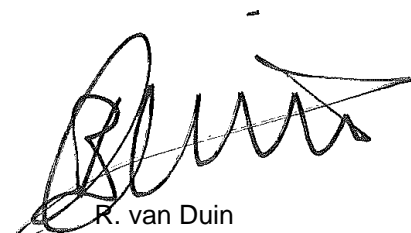

R. van Duin
Laboratory Manager



Milieutechniek Rouwmaat Groenlo B.V.
Henk Broekhuijsen

Analyserapport

Blad 2 van 5

Projectnaam Kampbrugweg 3 Beuningen
Projectnummer 16330
Rapportnummer 12366888 - 1

Orderdatum 31-08-2016
Startdatum 31-08-2016
Rapportagedatum 05-09-2016

Nummer	Monstersoort	Monsterspecificatie	
001	Grondwater (AS3000)	1	

Analyse	Eenheid	Q	001
<i>METALEN</i>			
barium	µg/l	S	100
cadmium	µg/l	S	<0.20
kobalt	µg/l	S	<2
koper	µg/l	S	5.7
kwik	µg/l	S	<0.05
lood	µg/l	S	<2.0
molybdeen	µg/l	S	<2
nikkel	µg/l	S	<3
zink	µg/l	S	58
<i>VLUCHTIGE AROMATEN</i>			
benzeen	µg/l	S	<0.2
tolueen	µg/l	S	<0.2
ethylbenzeen	µg/l	S	<0.2
o-xyleen	µg/l	S	<0.1
p- en m-xyleen	µg/l	S	<0.2
xylenen (0.7 factor)	µg/l	S	0.21 ¹⁾
styreen	µg/l	S	<0.2
<i>POLYCYCLISCHE AROMATISCHE KOOLWATERSTOFFEN</i>			
naftaleen	µg/l	S	<0.02
<i>GEHALOGENEERDE KOOLWATERSTOFFEN</i>			
1,1-dichloorethaan	µg/l	S	<0.2
1,2-dichloorethaan	µg/l	S	<0.2
1,1-dichlooretheen	µg/l	S	<0.1
cis-1,2-dichlooretheen	µg/l	S	<0.1
trans-1,2-dichlooretheen	µg/l	S	<0.1
som (cis,trans) 1,2-dichloorethenen (0.7 factor)	µg/l	S	0.14 ¹⁾
dichloormethaan	µg/l	S	<0.2
1,1-dichloorpropaan	µg/l	S	<0.2
1,2-dichloorpropaan	µg/l	S	<0.2
1,3-dichloorpropaan	µg/l	S	<0.2
som dichloorpropanen (0.7 factor)	µg/l	S	0.42 ¹⁾
tetrachlooretheen	µg/l	S	<0.1
tetrachloormethaan	µg/l	S	<0.1
1,1,1-trichloorethaan	µg/l	S	<0.1
1,1,2-trichloorethaan	µg/l	S	<0.1
trichlooretheen	µg/l	S	<0.2
chloroform	µg/l	S	<0.2
vinylchloride	µg/l	S	<0.2
tribroommethaan	µg/l	S	<0.2

De met S gemerkte analyses zijn geaccrediteerd en vallen onder de AS3000-erkenning.

Paraaf :



Milieutechniek Rouwmaat Groenlo B.V.
Henk Broekhuijsen

Analyserapport

Blad 3 van 5

Projectnaam Kampbrugweg 3 Beuningen
Projectnummer 16330
Rapportnummer 12366888 - 1

Orderdatum 31-08-2016
Startdatum 31-08-2016
Rapportagedatum 05-09-2016

Nummer	Monstersoort	Monsterspecificatie
001	Grondwater (AS3000)	1

Analyse	Eenheid	Q	001
<i>MINERALE OLIE</i>			
fractie C10-C12	µg/l		<25
fractie C12-C22	µg/l		<25
fractie C22-C30	µg/l		<25
fractie C30-C40	µg/l		<25
totaal olie C10 - C40	µg/l	S	<50

De met S gemerkte analyses zijn geaccrediteerd en vallen onder de AS3000-erkenning.

Paraaf :





Milieutechniek Rouwmaat Groenlo B.V.
Henk Broekhuijsen

Analyserapport

Blad 4 van 5

Projectnaam Kampbrugweg 3 Beuningen
Projectnummer 16330
Rapportnummer 12366888 - 1

Orderdatum 31-08-2016
Startdatum 31-08-2016
Rapportagedatum 05-09-2016

Monster beschrijvingen

001 * De monstervoorbehandeling en analyses zijn uitgevoerd conform Accreditatieschema AS3000, dit geldt alleen voor de analyses die worden gerapporteerd met het "S" kenmerk.

Voetnoten

1 De sommatie na verrekening van de 0.7 factor voor <-waarden volgens BoToVa.

Paraaf :



Analyserapport

Projectnaam Kampbrugweg 3 Beuningen
 Projectnummer 16330
 Rapportnummer 12366888 - 1

Orderdatum 31-08-2016
 Startdatum 31-08-2016
 Rapportagedatum 05-09-2016

Analyse	Monstersoort	Relatie tot norm
barium	Grondwater (AS3000)	Conform AS3110-3 en Conform NEN 6966 (meting conform NEN-EN-ISO 11885)
cadmium	Grondwater (AS3000)	Idem
kobalt	Grondwater (AS3000)	Idem
koper	Grondwater (AS3000)	Idem
kwik	Grondwater (AS3000)	Conform AS3110-3 (meting conform NEN-EN-ISO 17852)
lood	Grondwater (AS3000)	Conform AS3110-3 en Conform NEN 6966 (meting conform NEN-EN-ISO 11885)
molybdeen	Grondwater (AS3000)	Idem
nikkel	Grondwater (AS3000)	Idem
zink	Grondwater (AS3000)	Idem
benzeen	Grondwater (AS3000)	Conform AS3130-1
tolueen	Grondwater (AS3000)	Idem
ethylbenzeen	Grondwater (AS3000)	Idem
o-xyleen	Grondwater (AS3000)	Idem
p- en m-xyleen	Grondwater (AS3000)	Idem
xyleen (0.7 factor)	Grondwater (AS3000)	Conform AS3130-1
styreen	Grondwater (AS3000)	Conform AS3130-1
naftaleen	Grondwater (AS3000)	Conform AS3110-4
1,1-dichloorethaan	Grondwater (AS3000)	Conform AS3130-1
1,2-dichloorethaan	Grondwater (AS3000)	Idem
1,1-dichlooretheen	Grondwater (AS3000)	Idem
cis-1,2-dichlooretheen	Grondwater (AS3000)	Idem
trans-1,2-dichlooretheen	Grondwater (AS3000)	Idem
som (cis,trans) 1,2-dichloorethenen (0.7 factor)	Grondwater (AS3000)	Idem
dichloormethaan	Grondwater (AS3000)	Idem
1,1-dichloorpropaan	Grondwater (AS3000)	Idem
1,2-dichloorpropaan	Grondwater (AS3000)	Idem
1,3-dichloorpropaan	Grondwater (AS3000)	Idem
som dichloorpropanen (0.7 factor)	Grondwater (AS3000)	Idem
tetrachlooretheen	Grondwater (AS3000)	Idem
tetrachloormethaan	Grondwater (AS3000)	Idem
1,1,1-trichloorethaan	Grondwater (AS3000)	Idem
1,1,2-trichloorethaan	Grondwater (AS3000)	Idem
trichlooretheen	Grondwater (AS3000)	Idem
chloroform	Grondwater (AS3000)	Idem
vinylchloride	Grondwater (AS3000)	Idem
tribroommethaan	Grondwater (AS3000)	Idem
totaal olie C10 - C40	Grondwater (AS3000)	Conform AS3110-5

Monster	Barcode	Aanlevering	Monstername	Verpakking
001	G6173175	31-08-2016	30-08-2016	ALC236
001	G6173174	31-08-2016	30-08-2016	ALC236
001	B1570990	31-08-2016	30-08-2016	ALC204

Paraaf :



BIJLAGE 5

TOETSINGSTABELLEN

In de onderstaande tabellen worden de omgerekende waarden aangegeven. De analyseresultaten voor grond zijn omgerekend naar een standaardbodem met in achtname van de bepaalde organische stof- en lutumpercentages zoals deze in de tabellen zijn gepresenteerd.

Verbinding	Grondmonsters			AW	½(AW+I)	I
	MM01 (mg/kg.ds)	MM02 (mg/kg.ds)	MM03 (mg/kg.ds)			
Organische stof (% d.s.)	2	3,3	2			
Lutum (% d.s.)	0	2,9	2,3			
Droge stof						
Droge stof (% d.s.)	88,4	87,7	86,6			
Metalen						
Barium	<20 -	<20 -	<20 -			
Cadmium	<0,2 -	<0,2 -	<0,2 -	0,60	6,80	13,0
Kobalt	<1,5 -	<1,5 -	<1,5 -	15,0	103	190
Koper	<5 -	<5 -	<5 -	40,0	115	190
Kwik	<0,05 -	<0,05 -	<0,05 -	0,15	2,08	4,00
Lood	<10 -	<10 -	<10 -	50,0	290	530
Molybdeen	<0,5 -	<0,5 -	<0,5 -	1,50	95,8	190
Nikkel	<3 -	<3 -	<3 -	35,0	67,5	100,0
Zink	<20 -	<20 -	<20 -	140	430	720
PAK						
Naftaleen	<0,01 -	<0,01 -	<0,01 -			
Anthraceen	<0,01 -	<0,01 -	<0,01 -			
Fenanthreen	<0,01 -	<0,01 -	<0,01 -			
Fluorantheen	0,02	0,02	<0,01 -			
Benzo(a)anthraceen	<0,01 -	0,01	<0,01 -			
Chryseen	<0,01 -	0,01	<0,01 -			
Benzo(a)pyreen	0,02	0,01	<0,01 -			
Benzo(g,h,i)peryleen	<0,01 -	0,01	<0,01 -			
Benzo(k)fluorantheen	<0,01 -	0,01	<0,01 -			
Indeno-(1,2,3-c,d)pyreen	0,01	0,01	<0,01 -			
PAK (10) (0.7 factor)	0,099 -	0,101 -	0,07 -	1,50	20,8	40,0
Polychloorbifenylen (PCB)						
PCB 52	<0,001 -	<0,001 -	<0,001 -			
PCB 28	<0,001 -	<0,001 -	<0,001 -			
PCB 101	<0,001 -	<0,001 -	<0,001 -			
PCB 118	<0,001 -	<0,001 -	<0,001 -			
PCB 138	<0,001 -	<0,001 -	<0,001 -			
PCB 153	<0,001 -	<0,001 -	<0,001 -			
PCB 180	<0,001 -	<0,001 -	<0,001 -			
PCB (7) (som, 0.7 factor)	0,025 -*	0,015 -	0,025 -*	0,020	0,51	1,00
Minerale olie						
Minerale olie C10-C12	50,0	<5 -	<5 -			
Minerale olie C12 - C22	25,0	<5 -	<5 -			
Minerale olie C22 - C30	<5 -	<5 -	<5 -			
Minerale olie C30 - C40	<5 -	<5 -	<5 -			
Minerale olie (totaal)	<20 -	<20 -	<20 -	190	2595	5000

MM01: 1-1, 2-1, 6-1, 7-1, 8-1, 11-1, 12-1 (0-40 cm-mv)
 MM02: 3-1, 4-1, 5-1, 9-1, 10-1, 13-1, 14-1, 15-1 (0-50 cm-mv)
 MM03: 1-2, 1-3, 8-2, 8-3, 10-2, 10-3, 14-2, 14-3 (30-160 cm-mv)

Betekenis van de tekens en afkortingen:

Blanco: geen toetsingswaarde vastgesteld, i: indicatieve norm, !: overschrijding echter niet alle normen bekend,

-*: separate gehalten zijn onder achtergrondwaarde of detectiegrens,

-: onder achtergrondwaarde of detectiegrens, +: tussen achtergrondwaarde en ½(AW+I),

++: tussen ½(AW+I) en interventiewaarde, +++: boven interventiewaarde, n.b.: niet bepaald.

Grondwatermonster				
Verbinding	1 (µg/liter)	S	½(S+I)	I
Metalen				
Barium	100 +	50,0	338	625
Cadmium	<0,2 -	0,40	3,20	6,00
Kobalt	<2 -	20,0	60,0	100,0
Koper	5,7 -	15,0	45,0	75,0
Kwik	<0,05 -	0,050	0,18	0,30
Lood	<2 -	15,0	45,0	75,0
Molybdeen	<2 -	5,00	153	300
Nikkel	<3 -	15,0	45,	75,0
Zink	58 -	65,0	433	800
Vluchtige aromaten				
Benzeen	<0,2 -	0,20	15,1	30,0
Tolueen	<0,2 -	7,00	504	1000
Ethylbenzeen	<0,2 -	4,00	77,0	150
o-xyleen	<0,1 -			
p- en m-xyleen	<0,2 -			
Xylenen (som, 0.7 factor)	0,21 -*	0,20	35,1	70,0
Styreen (Vinylbenzeen)	<0,2 -	6,00	153	300
Naftaleen	<0,02 -	0,0100	35,0	70,0
Gehalogeneerde koolwaterstoffen				
1,1-Dichloorethaan	<0,2 -	7,00	454	900
1,2-Dichloorethaan	<0,2 -	7,00	204	400
1,1-Dichlooretheen	<0,1 -	0,0100	5,01	10,00
cis-1,2-Dichlooretheen	<0,1 -			
trans-1,2-Dichlooretheen	<0,1 -			
Dichloormethaan	<0,2 -	0,0100	500	1000
1,2-Dichloorethenen (som, 0.7 factor)	0,14 -*	0,0100	10,0	20,0
1,1-Dichloorpropaan	<0,2 -			
1,2-Dichloorpropaan	<0,2 -			
1,3-Dichloorpropaan	<0,2 -			
Dichloorpropanen (0,7 som, 1,1+1,2+1,3)	0,42 -	0,80	40,4	80,0
Tetrachlooretheen (Per)	<0,1 -	0,0100	20,0	40,0
Tetrachloormethaan (Tetra)	<0,1 -	0,0100	5,01	10,00
1,1,1-Trichloorethaan	<0,1 -	0,0100	150	300
1,1,2-Trichloorethaan	<0,1 -	0,0100	65,0	130
Trichlooretheen (Tri)	<0,2 -	24,0	262	500
Trichloormethaan (Chloroform)	<0,2 -	6,00	203	400
Vinylchloride	<0,2 -	0,0100	2,51	5,00
Tribroommethaan (bromoform)	<0,2 -	-	315	630
Minerale olie				
Minerale olie C10-C12	<25 -			
Minerale olie C12 - C22	<25 -			
Minerale olie C22 - C30	<25 -			
Minerale olie C30 - C40	<25 -			
Minerale olie (totaal)	<50 -	50,0	325	600

1: (125-200 cm-mv)

Betekenis van de tekens en afkortingen:

Blanco: geen toetsingswaarde vastgesteld, i: indicatieve norm, !: overschrijding echter niet alle normen bekend,

-*: separate gehalten zijn onder streefwaarde of detectiegrens,

-: onder streefwaarde of detectiegrens, +: tussen streefwaarde en ½(S+I),

++: tussen ½(S+I) en interventiewaarde, +++: boven interventiewaarde, n.b.: niet bepaald.

BIJLAGE 6

PROJECTFOTO'S



Afbeelding 1: Overzichtsfoto

BIJLAGE 7

INFORMATIE VOORONDERZOEK

Gemeente Losser



Gemeentehuis
Raadhuisplein 1
corr. adres:
Postbus 90
7580 AB Losser
Tel. 053 - 537 74 44
Fax 053 - 537 73 17
E-mail: gemeente@losser.nl
NL76 RABO 0337 3023 16

Rouwmaat Groenlo B.V.
T.a.v. de heer J. Nijenhuis
Postbus 74
7140 AB GROENLO

Uw brief van:
Uw kenmerk:
Bijlagen:

Zaaknummer: 16Z02289
Ons kenmerk: 16.0015605
Afdeling: VH
Inl.: Ing. H. Damink

Losser, 30 augustus 2016

Verzonden: 31 augustus 2016

Onderwerp: Door kiesnr.: 06-13525145
verklaring bestemming en gebruik perceel Kampbrugweg 3

Geachte heer Nijenhuis,

Naar aanleiding van uw verzoek om een verklaring bestemming en gebruik van het perceel Kampbrugweg 3 te Beuningen gemeente Losser (Sectie A, nummers 2907 en 3212) heeft onderzoek plaatsgevonden. Voor het resultaat hiervan verwijzen wij u naar de bijlage.

Op grond van de legesverordening bent u voor deze verklaring € 50,80 per adres/gebouw verschuldigd. Het Gemeentelijk Belastingkantoor Twente zal u hiervoor een aanslagbiljet met acceptgiro sturen. Indien u het niet eens bent met de hoogte van de in rekening gebrachte leges kunt u binnen 6 weken na dagtekening van het aanslagbiljet een bezwaarschrift indienen bij de directeur van het Gemeentelijk Belastingkantoor Twente, Postbus 845, 6550 AV Hengelo.

Wij maken u erop attent dat u aan de gegevens in deze verklaring geen rechten kunt ontnemen. De planologische gegevens geven de huidige situatie weer. Herzieningen van bestemmingsplannen kunnen altijd, ook op verzoek van derden, in procedure worden gebracht. De bodemonderzoeksgegevens zijn verstrekt voor zover thans bij ons bekend. Deze geven geen garantie dat op de betreffende locatie geen bodemverontreiniging en/of ondergrondse tanks aanwezig zijn.

Wij kunnen geen aansprakelijkheid aanvaarden naar aanleiding van de verstrekte gegevens en gaan ervan uit dat wij u hiermee voldoende hebben geïnformeerd.

Hoogachtend,

het college van burgemeester en wethouders van Losser,
namens deze,
het hoofd van de afdeling Vergunningen en Handhaving,

drs. I.E.G. Kamp-Kolner MA

**Informatie omtrent bestemming en gebruik van objecten
in de gemeente Losser**

Adres: Kampbrugweg 3
Postcode/woonplaats: 7588 RK Beuningen
Kadastraal bekend: sectie A, nummers 2907 en 3212

Milieu:

1. Is er bij de gemeente negatieve informatie bekend over de bodemkwaliteit?
Neen.
2. Zijn er voormalige bedrijfsactiviteiten op het perceel?
Op de locatie vinden bedrijfsmatige activiteiten plaats waaronder het opslaan en gebruik van bodembedreigende stoffen (brandstof en olie).
3. Zijn er eerder bodemonderzoeken geweest op de locatie of in de directe omgeving?
Op een deel van het perceel Sectie A, nr 2907 is een verkennend bodemonderzoek verricht door Twinnova b.v.. Het onderzoek dateert van 3 juli 1997. Bevindingen van het onderzoek zijn.
Bovengrond: zintuiglijk zijn geen afwijking vastgesteld die duiden op de aanwezigheid van milieuvreemde en/of milieu schadelijke stoffen. Alle parameters waarop is onderzocht bevinden zich onder de gestelde streefwaarden. Het gehalte eox overschrijdt licht de detectie grens.
Ondergrond: alle geconstateerde waarden bevinden zich onder de gestelde streefwaarden.
Grondwater: er is een verhoging geconstateerd van chroom. De verhoging i.z chroom kan als oorzaak een verhoogde natuurlijke achtergrondwaarde zijn. Aan te bevelen is om geen grondwater voor consumptie te gebruiken..
4. Zijn of waren er ondergrondse of bovengrondse tanks aanwezig?
Neen.
5. Is er een milieuvergunning aanwezig?
Inrichting beschikt over de volgende meldingen Activiteitenbesluit.
Melding activiteitenbesluit inzake het oprichten van een natuurcamping geaccepteerd op 8 april 2005.
Melding activiteitenbesluit inzake het veranderen van een natuurcamping geaccepteerd op 24 augustus 2006.
6. Zijn er bij de gemeente nog eventuele andere bijzonderheden over het perceel bekend?
Neen.
7. Is er negatieve informatie bekend over de directe omgeving?
Neen.

Kaart

Postcode of adres

Kampbrugweg Beuningen

Zoek

Luchtfoto

BRT

Achtergrondkaart



Kadastrale percelen



Bodeminformatie

Beschikbaarheid gegevens



 Eigen website beschikbaar

 Geen gegevens in bodemloket

Voortgang onderzoek



 Gesaneerd

 Onderzoek uitgevoerd, geen noodzaak tot verder onderzoek of sanering

 Onderzoek uitgevoerd, verder onderzoek kan noodzakelijk zijn

 Historische activiteit bekend

Bodemkwaliteitskaarten

Mijensteengebieden

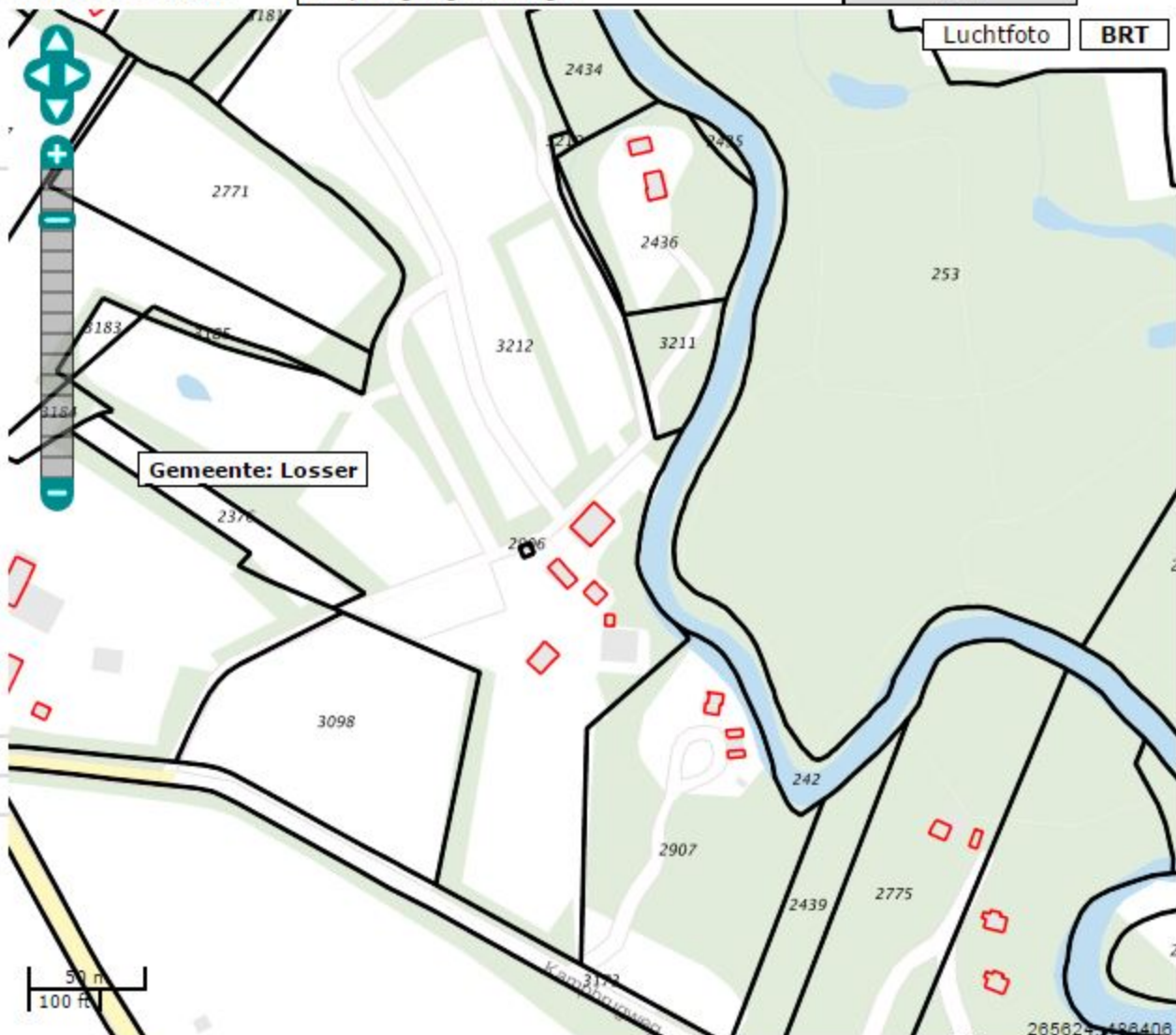

BIJLAGE 8

ONAFHANKELIJKHEIDSVERKLARING

Milieutechniek Rouwmaat Groenlo B.V.

ONAFHANKELIJKHEIDSVERKLARING

Projectnummer: MT-16330

Project Bodemonderzoek Kampbrugweg 3 Beuningen

Eis BRL SIKB 2000

Degene die de kritische functie heeft, de opdrachtnemer, dient er aantoonbaar, transparant en controleerbaar voor zorg te dragen dat aan de eisen van het Besluit bodemkwaliteit is voldaan.

De veldwerkzaamheden zijn uitgevoerd conform de beoordelingsrichtlijn BRL-SIKB 2000, veldwerk bij milieuhygiënisch bodemonderzoek. Milieutechniek Rouwmaat B.V. is gecertificeerd en erkend onder het procescertificaat met het kenmerk VB-031 voor het uitvoeren van milieuhygiënisch bodemonderzoek conform deze beoordelingsrichtlijn. Het toepassingsgebied van dit certificaat betreft de BRL-SIKB protocollen 2001, 2002 en 2018.

Met vriendelijke groet,
Milieutechniek Rouwmaat Groenlo B.V.



Veldmedewerker



Datum: 04-02-16
Formulier B.7.15 Onafhankelijkheidsverklaring versie 2, blad 1

BIJLAGE 9

Toegepaste normen (behalve voor laboratoriumonderzoek)

NEN 5104	Geotechniek	Classificatie van onverharde grondmonsters
NEN 5707	Asbest	Bodem- inspectie, monsterneming en analyse van asbest in bodem
NEN 5709	Bodem	Monstervoorbehandeling voor de bepaling van organische en anorganische parameters in grond
NEN 5725	Bodem	Richtlijn voor het uitvoeren van vooronderzoek bij verkennend, oriënterend en nader onderzoek
NEN 5740	Bodem	Onderzoeksstrategie bij verkennend bodemonderzoek
NPR 5741	Bodem	Boorsystemen en monsternemingstoestellen voor grond, sediment en grondwater, die worden toegepast bij bodemverontreinigingsonderzoek
NPR 6616	Water en slib	Routinebepaling van de pH
NEN 5742	Bodem	Monsterneming van grond en sediment t.b.v. de bepaling van metalen, anorganische verbindingen, matig vluchtige organische verbindingen en fysisch/chemische bodemkenmerken.
NEN 5743	Bodem	Monsterneming van grond en sediment t.b.v. de bepaling van vluchtige verbindingen.
NEN 5744	Bodem	Monsterneming van grondwater t.b.v. de bepaling van metalen, anorganische verbindingen, matig vluchtige organische verbindingen en fysisch/chemische eigenschappen.
NEN 5745	Bodem	Monsterneming van grondwater t.b.v. de bepaling van vluchtige verbindingen.
NEN 5120	Geotechniek	Bepaling van stijghoogten van grondwater door middel van peilbuizen .
NEN 5751	Bodem	Vorbereiding van het monster voor fysisch-chemische analyses
NEN 5733	Bodem	Bepaling van de korrelgrootte m.b.v. zeef en pipet
NEN 5766	Bodem	Plaatsing van peilbuizen ten behoeve van milieukundig bodemonderzoek
NEN 5861	Milieu	Procedures voor monsteroverdracht
NEN-EN-ISO 5667-3	Water	Bemonstering - Deel 3: Richtlijnen voor de conservering en behandeling van watermonsters
NEN 5897	Asbest	Monsterneming en analyse van asbest in onbewerkt bouw- en sloopafval en recyclinggranulaat
NEN-ISO 7888	Water	Bepaling van het elektrisch geleidingsvermogen
SIKB protocol 2001	Milieu	Plaatsen van handboringen en peilbuizen, maken van boorbeschrijvingen, nemen van grondmonsters en waterpassen
SIKB protocol 2002	Water	Het nemen van grondwatermonsters
SIKB protocol 2018	Asbest	Locatie-inspectie en monsterneming van asbest in bodem