

Quickscan Natuurwaardenonderzoek

Oldenzaalsestraat (ongenummerd) in De Lutte

In het kader van de Wet natuurbescherming

Colofon

Quickscan natuurwaardenonderzoek Oldenzaalsestraat (ongenummerd) in De Lutte

In het kader van de Wet natuurbescherming

Uitgevoerd door: Natuurbank Overijssel

Opdrachtgever: Ad Fontem
 Hoofdstraat 43
 7625 PB Zenderen

Contactpersoon: M. ter Horst

Projectnummer en versie: 1262, versie 1.0		Status: definitief
Projectleider: Ing. P. Leemreise	Veldmedewerker(s): Ing. P. Leemreise	Rapportdatum: 29-10-2017
Ligging projectgebied: Oldenzaalsestraat (ong.) De Lutte		

Correspondentieadres:
Aladnaweg 18
7122 RR Aalten
info@natuurbankoverijssel.nl



Inhoudsopgave

Samenvatting.....	3
1 Inleiding.....	4
2 Het plangebied.....	5
2.1 Situering.....	5
2.2 Beschrijving van het plangebied.....	5
3 Voorgenomen activiteiten.....	6
3.1 Algemeen.....	6
3.2 Mogelijk effect van de voorgenomen activiteiten op beschermde soorten en/of –nesten.....	6
3.3 Vaststellen van de invloedssfeer.....	7
3.4 Vaststellen van het onderzoeksgebied.....	7
4 Gebiedsbescherming.....	8
4.1 Algemeen.....	8
4.2 Natura 2000-gebied.....	8
4.3 Natuurnetwerk Nederland.....	8
4.4 Slotconclusie.....	10
5 Soortenbescherming; het onderzoek.....	10
5.1 Verwachting.....	10
5.2 Methode.....	10
5.3 Resultaten.....	12
5.4 Toetsingskader.....	13
5.5 Wettelijke consequenties van de beoogde ingreep.....	13
5.6 Historische gegevens en overige bronnen.....	15
5.7 Volledigheid van het onderzoek.....	15
6 Samenvatting en conclusies.....	16

Samenvatting

Er zijn concrete plannen voor de ontwikkeling van een nieuw landgoed op een perceel aan Oldenzaalsestraat (ongenummerd) in Losser. Omdat negatieve effecten van de voorgenomen activiteiten op beschermde flora- en faunasoorten op voorhand niet uit te sluiten zijn, is initiatiefnemer verplicht om de wettelijke consequenties van de voorgenomen activiteit (vooraf) te onderzoeken. Natuurbank Overijssel is daarom gevraagd de wettelijke consequenties in het kader van soort- en gebiedsbescherming te onderzoeken. In voorliggend rapport worden de bevindingen van het uitgevoerde onderzoek gepresenteerd. Naast een beschrijving van het onderzoeksgebied, de onderzoeksopzet en de resultaten van het onderzoek, worden de wettelijke consequenties van de voorgenomen activiteiten weergegeven.

Het onderzoeksgebied is op 24 oktober onderzocht op de aanwezigheid van beschermde planten en dieren en beschermde nesten, holen, vaste rust- en voortplantingslocaties die door uitvoering van de voorgenomen activiteiten vernield of verstoord worden. Ook is gekeken of de voorgenomen activiteiten een negatief effect hebben op beschermd (natuur)gebied.

De voorgenomen activiteiten worden gezien als 'ruimtelijke ontwikkeling'. Voor een aantal algemeen voorkomende en talrijke faunasoorten¹ geldt in Overijssel een vrijstelling van de verbodsbepalingen 'doden, verwonden en het opzettelijk vernielen en weghalen van rust- en voortplantingslocaties', als gevolg van werkzaamheden die in het kader van een ruimtelijke ontwikkeling worden uitgevoerd. Voor beschermde soorten die niet op deze vrijstellingslijst staan, is een ontheffing vereist om ze te mogen verwonden en doden of om opzettelijk rust- en voortplantingslocaties te mogen verstoren en te vernielen.

Het onderzoeksgebied behoort vermoedelijk tot het functionele leefgebied van sommige vogel-, grondgebonden zoogdier-, amfibieën- en vleermuissoorten. Deze soorten benutten het onderzoeksgebied hoofdzakelijk als foerageergebied, maar mogelijk bezetten sommige grondgebonden zoogdiersoorten er rust- en voortplantingslocaties, bezetten sommige amfibieënsoorten er winterrustplaatsen en nestelen er vogelsoorten.

Het onderzoeksgebied ligt voor een heel klein gedeelte binnen het Natuurnetwerk Nederland, maar op enige afstand van Natura2000-gebied. De voorgenomen activiteiten leiden niet tot aantasting van de kernkwaliteiten en omgevingscondities van het NNN of aantasting van de instandhoudingsdoelen van Natura2000-gebied.

Conclusie

Mits bezette vogelnesten beschermd worden, dan leiden de voorgenomen activiteiten niet tot wettelijke consequenties in het kader van soort- of gebiedsbescherming. Er is geen nader onderzoek nodig en er hoeft geen ontheffing van de Wnb aangevraagd te worden. Door uitvoering van de quickscan natuurwaardenonderzoek heeft initiatiefnemer voldaan aan de zorgplicht zoals vermeld in Art. 1.11 van de Wnb.

¹ Zie bijlage 2 van dit rapport

1 Inleiding

Er zijn concrete plannen voor de ontwikkeling van een nieuw landgoed op een perceel aan Oldenzaalsestraat (ongenummerd) in Losser. In het plangebied worden twee woonerven ontwikkeld en wordt een deel van de landbouwgrond ingericht als natuur. Omdat negatieve effecten van de voorgenomen activiteiten op beschermde flora- en faunasoorten op voorhand niet uit te sluiten zijn, is initiatiefnemer verplicht om de wettelijke consequenties van de voorgenomen activiteit (vooraf) te onderzoeken. Natuurbank Overijssel is daarom gevraagd de wettelijke consequenties in het kader van soort- en gebiedsbescherming te onderzoeken. In voorliggend rapport worden de bevindingen van het uitgevoerde onderzoek gepresenteerd. Naast een beschrijving van het onderzoeksgebied, de onderzoeksopzet en de resultaten van het onderzoek, worden de wettelijke consequenties van de voorgenomen activiteiten weergegeven.

Er is in het onderzoeksgebied gekeken naar de aanwezigheid van beschermde planten en dieren en beschermde nesten, holen, vaste rust- en voortplantingslocaties die door uitvoering van de voorgenomen activiteiten vernield of verstoord worden. Ook is gekeken of de voorgenomen activiteiten een negatief effect hebben op beschermd (natuur)gebied.

Op basis van de onderzoeksresultaten worden de wettelijke consequenties bepaald van de voorgenomen activiteiten in het kader van de Wet natuurbescherming (soorten en Natura2000-gebied) en de Omgevingsverordening Overijssel 2017 (Natuurnetwerk Nederland).

Toepasbaarheid:

De resultaten van het onderzoek zijn toepasbaar op twee verschillende momenten.

Ten eerste wordt de beoordeling van de wettelijke consequentie van de voorgenomen activiteit in het kader van de Wet natuurbescherming gebruikt bij het beoordelen van de vraag of er sprake is van een goede ruimtelijke ordening. Deze vraag dient zich aan in het proces van de Ruimtelijke Ordening, zoals bij het wijzigen van een bestemmingsplan.

Ten tweede wordt in deze rapportage aangegeven op welke wijze de voorgenomen activiteiten in overeenstemming zijn met de Wet natuurbescherming. Indien aan de orde, wordt aangegeven in welke periode van het jaar bepaalde werkzaamheden niet uitgevoerd mogen worden en of aanvullende maatregelen of een ontheffing van de verbodsbepalingen van de Wet natuurbescherming vereist is.

2 Het plangebied

2.1 Situering

Het plangebied is gesitueerd ten zuiden van de Oldenzaalsestraat (ongenummerd). Het ligt in het buitengebied, circa 1 kilometer ten zuidoosten van Oldenzaal, tussen de Duivelsdijk en de Veendijk. Op onderstaande afbeelding wordt de globale ligging van het plangebied weergegeven.

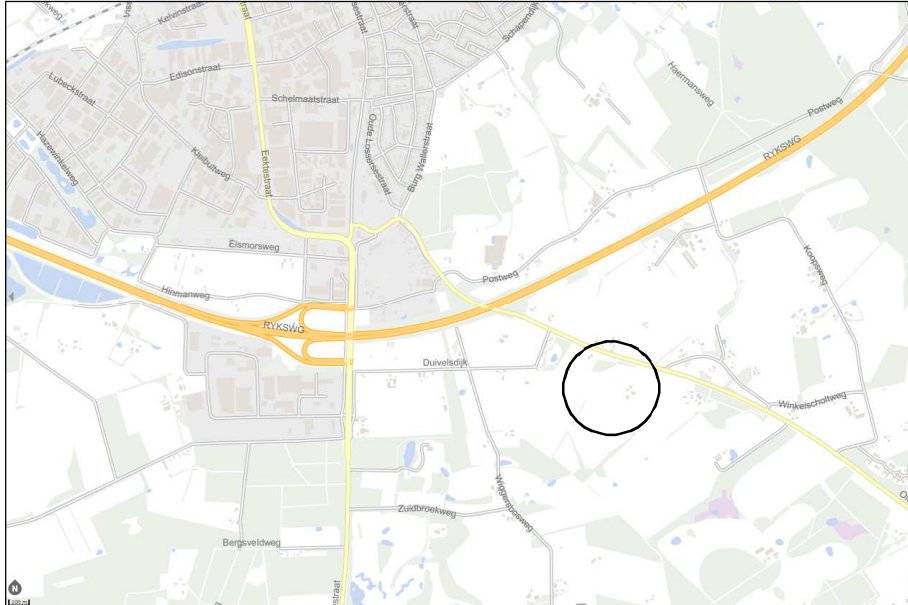

Globale ligging van het plangebied. Het plangebied wordt met de cirkel aangeduid (bron kaart: Provincie Overijssel).

2.2 Beschrijving van het plangebied

Het plangebied bestaat grotendeels uit agrarische cultuurgrond, met een woonerf en enkele houtsingels. De cultuurgronden waren tijdens het veldbezoek in gebruik als bouwland (maisland). Aan de noordzijde van het plangebied stroomt een kleine beek. De houtsingels in het plangebied bestaan uit zomereiken singels zonder al te veel ondergroei (bomenrijen i.p.v. houtwallen). Op onderstaande afbeelding wordt het plangebied in detail weergegeven, evenals de begrenzing.

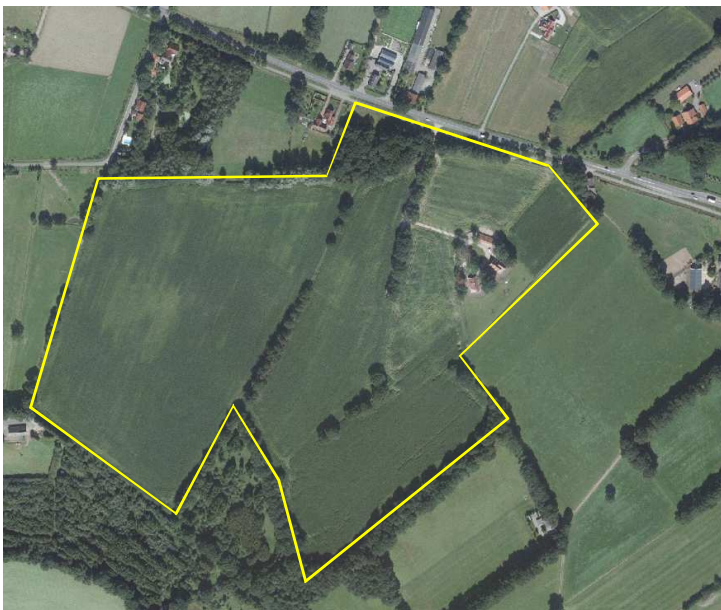

Detailweergave en begrenzing van het plangebied (Bron luchtfoto: PDOK).

3 Voorgenomen activiteiten

3.1 Algemeen

Het plangebied blijft hoofdzakelijk ongewijzigd. Ten opzichte van de huidige situatie wordt het landschap versterkt door de aanleg van kavelgrensbeplanting, het herstellen van steilranden en het verleggen van de beek in een natuurlijk profiel. Om de beek ruimte te geven te inunderen en te meanderen, zal enig grondverzet toegepast worden. In het plangebied worden twee nieuwe woonerven opgericht, op een plek die nu nog in gebruik is als bouwland. Om de nieuwe erven te kunnen bereiken wordt een ontsluitingsweg aangelegd. Deze komt te liggen op een bestaand kavelpad. Op onderstaande afbeelding wordt het wenselijke eindbeeld van het plangebied weergegeven.



Verbeelding van het wenselijke eindbeeld van het plangebied (bron: cundall tuin & landschapsonwerp)

De volgende activiteiten worden getoetst op relevantie t.a.v. de Wet natuurbescherming:

- Bouwrijp maken bouwplaatsen
- Vergraven beekprofiel en dempen huidige beek
- Bouwen woningen en bijgebouwen
- Graven cunet en aanleggen erfontsluitingsweg
- Grondverzet t.b.v. herstel steilrand
- Aanplant struweel en bomen

3.2 Mogelijk effect van de voorgenomen activiteiten op beschermde soorten en/of –nesten

De voorgenomen activiteit heeft mogelijk een negatieve invloed op beschermde soorten en natuurgebied. We onderscheiden de volgende negatieve invloeden:

Mogelijke tijdelijke invloeden:

- Geluid, stof en trillingen tijdens de werkzaamheden

Mogelijke permanente invloeden:

- Mogelijk afname/verdwijnen van beschermde vaste rust- of verblijfplaatsen en/of jaar rond beschermde nesten;
- Vernielen/verdwijnen van beschermde soorten;
- Aantasting van de kwaliteit van het leefgebied van beschermde soorten;

3.3 Vaststellen van de invloedsfeer

Naast een tijdelijk effect in het onderzoeksgebied, kan het voorkomen dat een voorgenomen activiteit een negatief effect heeft op beschermde soorten of beschermd natuurgebied buiten het onderzoeksgebied. Dit noemen we de invloedsfeer. De omvang van de invloedsfeer wordt bepaald door de duur, aard en omvang van de tijdelijke en/of permanente nieuwe situatie. Het effect van de voorgenomen activiteit op een beschermde soort verschilt per soort en/of soortgroep.

In deze studie wordt gekeken naar de uitvoering van de fysieke werkzaamheden, zoals het uitvoeren van grondverzet, het bouwrijp maken van de bouwplaatsen, het bouwen van de woningen en de aanleg van beplanting.

Beoordeling van de invloedsfeer van de voorgenomen activiteit:

De invloedsfeer van de voorgenomen activiteit is lokaal. Mogelijk zijn tijdens de werkzaamheden geluid en trillingen waarneembaar buiten het plangebied, maar deze effecten zijn echter incidenteel en kortstondig zodat deze niet zullen leiden tot een significante verstoring van beschermde faunasoorten of de aantasting van beschermde habitats.

3.4 Vaststellen van het onderzoeksgebied

Het onderzoeksgebied in deze studie beperkt zich tot de delen van het plangebied waar daadwerkelijk fysieke werkzaamheden plaats zullen gaan vinden, zoals het bouwrijp maken van bouwplaatsen en grondverzet t.b.v. natuurontwikkeling. Het huidige erf en het merendeel van de cultuurgrond is niet onderzocht omdat daar geen effecten als gevolg van de voorgenomen activiteiten te verwachten zijn.

4 Gebiedsbescherming

4.1 Algemeen

In dit hoofdstuk wordt ingegaan op het mogelijke effect van de voorgenomen activiteit op beschermd natuurgebied en het Nationaal Natuurnetwerk (verder NNN genoemd).

4.2 Natura 2000-gebied

De bescherming van Natura 2000-gebied wordt geregeld via de Wet natuurbescherming. Provincies vormen het bevoegd gezag voor de duurzame veiligstelling van beschermde habitattypen en habitatsoorten in hun provincie. Voor activiteiten die leiden tot aantasting van de duurzame instandhouding van deze gebieden dient een vergunning in het kader van de Wnb aangevraagd te worden.

Ligging t.o.v. beschermd natuurgebied

Het plangebied ligt niet binnen de begrenzing van Natura2000-gebied. Gronden die tot Natura2000-gebied behoren, liggen op minimaal 520 meter afstand van het plangebied. Op onderstaande afbeelding wordt de ligging van het Natura2000-gebied in de omgeving van het plangebied weergegeven.

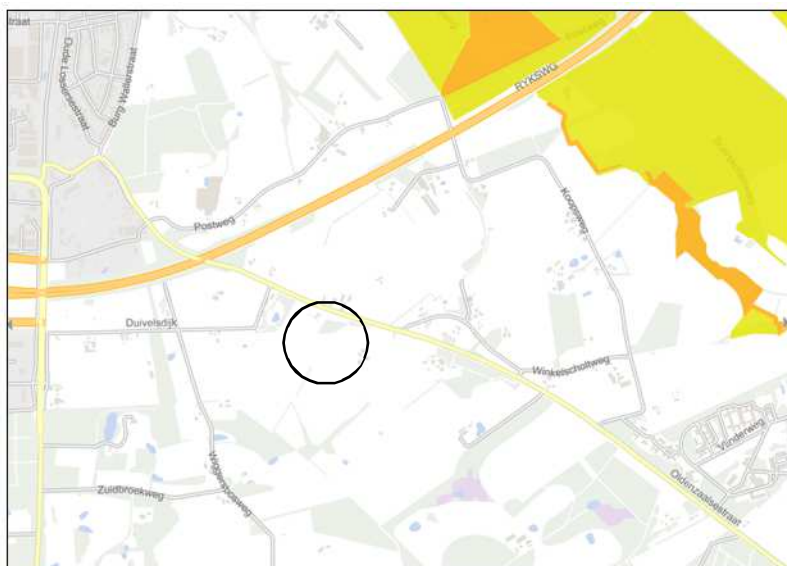

Ligging van Natura2000-gebied in de omgeving van het plangebied. De ligging van het plangebied wordt met de cirkel aangeduid.

Effectbeoordeling

Vanwege de lokale invloedssfeer hebben de voorgenomen activiteiten geen negatief effect op gronden erbuiten en dus ook niet op de Natura2000-gebieden die op enige afstand van het plangebied ligt.

Conclusie

De voorgenomen activiteiten leiden niet tot een significant negatief effect op de instandhoudingsdoelen van het Natura2000-gebied. Er hoeft geen nader onderzoek uitgevoerd te worden en er hoeft geen vergunning in het kader van de Wnb aangevraagd te worden.

4.3 Natuurnetwerk Nederland

Provincies zijn verantwoordelijk voor de veiligstelling en ontwikkeling van het Natuurnetwerk Nederland (verder NNN genoemd). De beoordeling of de voorgenomen activiteit past in het NNN, dient met name uitgevoerd te worden in de afweging van een 'goede ruimtelijke ordening' als onderdeel van de ruimtelijke onderbouwing. De aanwezigheid van beschermde planten en dieren is daarbij niet direct van belang.

Vanwege het grote belang voor de biodiversiteit en de betekenis voor de kwaliteit van de leefomgeving en regionale economie geldt een beschermingsregime voor het gehele NNN (voorheen EHS). Voor het NNN geldt de verplichting tot instandhouding van de wezenlijke kernmerken en waarden van het gebied. In de verordening is het "nee, tenzij"-regime vast gelegd. Dit betekent dat (nieuwe) plannen, projecten of handelingen niet zijn toegestaan indien zij de wezenlijke kenmerken of waarden van het gebied significant aantasten. Er kan echter aanleiding zijn om toch ontwikkelingen toe te staan. De mogelijkheid om een uitzondering te maken op de algemene lijn van behoud en duurzame ontwikkeling van wezenlijke kenmerken en waarden, is aan strikte voorwaarden gebonden. Uiteraard geldt ook hier dat de generieke regeling van toepassing blijft (zoals de toepassing van de principes van zuinig en zorgvuldig ruimtegebruik, ontwikkelingsperspectieven en gebiedskenmerken). Het ruimtelijk beleid voor het NNN is gericht op 'behoud, herstel en ontwikkeling van de wezenlijke kenmerken en waarden van het NNN' waarbij tevens zoveel mogelijk rekening wordt gehouden met de andere belangen die in het gebied aanwezig zijn.

De kernkwaliteiten binnen het NNN zijn natuurkwaliteit, landschappelijke kwaliteiten en beleving van rust. Voor ontwikkelingen die niet passen binnen de doelstelling van het NNN is geen ruimte, tenzij er sprake is van een zwaarwegend maatschappelijk belang waar niet op een andere manier aan kan worden voldaan. Daarbij worden de zogenaamde NNN-spelregels gehanteerd: herbegrenzing van het NNN, saldering van negatieve effecten en toepassing van het compensatiebeginsel. Het 'nee, tenzij'-principe en de overige spelregels hebben is opgenomen in de provinciale Omgevingsverordening van Overijssel. Er is door toepassing van de spelregels ruimte voor het aanpassen van de begrenzing als daarmee de doelen op een betere manier kunnen worden bereikt.

Ligging t.o.v. het NNN

Het plangebied ligt hoofdzakelijk buiten de begrenzing van het NNN. Mogelijk behoort een bomenrij aan de oostzijde van het plangebied net tot het NNN. Aan de zuidzijde grenst het plangebied aan het NNN. Op onderstaande afbeelding wordt de ligging van het NNN in de omgeving van het plangebied weergegeven.

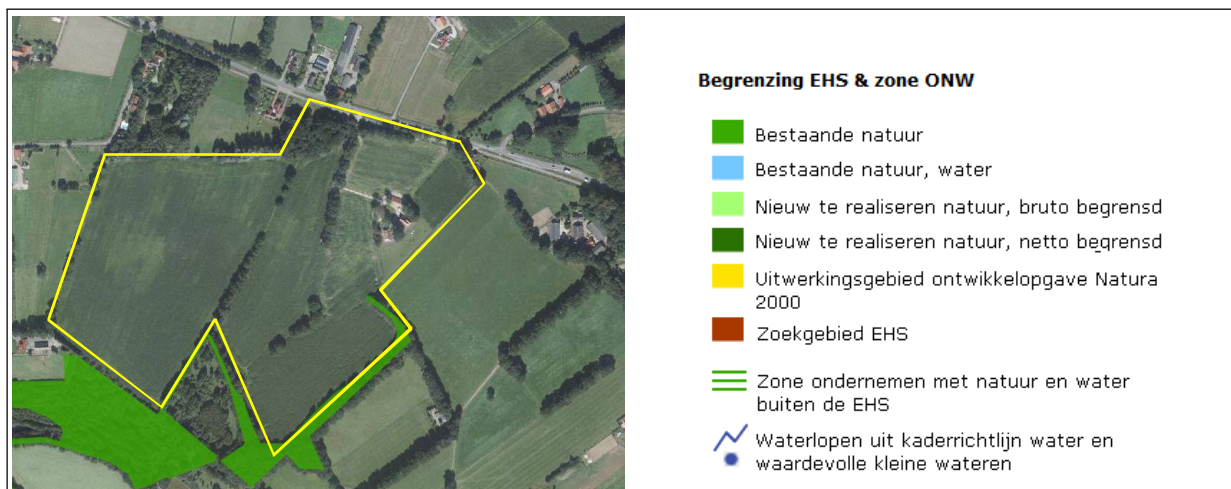

Ligging van het Natuurnetwerk Nederland (groen) in de omgeving van het onderzoeksgebied. De begrenzing van het plangebied wordt met de gele lijn aangeduid.

Effectbeoordeling

Het plangebied ligt vermoedelijk voor een klein deel binnen het NNN. De voorgenomen activiteiten hebben geen negatief effect op de kernkwaliteiten en omgevingscondities van het NNN. Het ontwikkelen van een landgoed, direct naast gronden die tot het NNN behoren heeft een positief effect op het NNN.

Conclusie

Voorgenomen activiteiten hebben geen negatief effect op de kernkwaliteiten en omgevingscondities van het NNN. Er is geen nader onderzoek nodig en er hoeft geen ontheffing aangevraagd te worden.

4.4 Slotconclusie

Het plangebied ligt voor een klein deel binnen het NNN, maar behoort niet tot Natura2000-gebied. De voorgenomen activiteiten hebben geen negatief effect op deze gebieden. Er is geen nader onderzoek nodig en er hoeft geen ontheffing aangevraagd te worden.

5 Soortenbescherming; het onderzoek

5.1 Verwachting

Op basis van bronnenonderzoek, landschappelijke karakteristieken, beheer, omvang en gebruik van het onderzoeksgebied is het niet uitgesloten dat (beschermde) soorten van onderstaande soortgroepen in het gebied voorkomen:

- Vogels
- Amfibieën
- Grondgebonden zoogdieren
- Vleermuizen

5.2 Methode

In het kader van het natuurwaardenonderzoek is het plangebied op 24 oktober 2017 tijdens de daglichtperiode (middag) bezocht. Het onderzoeksgebied is te voet onderzocht op de aanwezigheid en potentiële aanwezigheid van beschermde flora- en faunawaarden. Het gebied is visueel en auditief onderzocht. Tijdens het veldbezoek is gebruik gemaakt van een verrekijker (Swarovski 12x60) en zijn de in dit rapport opgenomen afbeeldingen gemaakt.

Bij het bepalen van de mogelijke aantasting van beschermde soorten is gebruik gemaakt van de volgende bronnen:

- Veldbezoek door ervaren ecooog²
- Aanvullend bronnenonderzoek (o.a. internet);

Specifieke relevante literatuurbronnen zijn o.a.

- Atlas van de amfibieën en reptielen van Nederland
- Atlas van de zoogdieren van Nederland
- Nieuwe atlas van de Nederlandse flora

Het weer tijdens het veldbezoek

Bewolkt, droog, 16°C, wind 2-3 Bft.

Flora en vegetatie

Het onderzoeksgebied is visueel onderzocht op het voorkomen van beschermde planten. De onderzoeksperiode is beperkt geschikt voor floristisch onderzoek omdat voorjaars- en zomerbloeiërs eind oktober soms moeilijk te herkennen zijn. Op basis van standplaatsfactoren en abiotische parameters kan een goede inschatting gemaakt worden van de potentie van het onderzoeksgebied en of de uitgevoerde inventarisatie voldoet aan de gestelde eisen.

Vogels

Het gebied is visueel en auditief onderzocht op het voorkomen van broedvogels. De onderzoeksperiode is beperkt geschikt om alle potentiële broedvogelsoorten in het onderzoeksgebied vast te kunnen stellen omdat het onderzoek is uitgevoerd buiten de broedtijd van de meeste vogelsoorten en de zomergasten al weer vertrokken zijn naar hun winterverblijfplaatsen ten zuiden van Nederland. Eind oktober bezetten

² Het onderzoek is uitgevoerd door Ing. P.E.B. Leemreide. Hij heeft ruim 30 jaar ervaring als veldbioloog. Eerst specifiek op het gebied van vogelstudie, later meer integraal met een tweede specialisatie op het gebied van grondgebonden kleine zoogdieren en vleermuizen. Hij voert jaarlijks 120-140 quickscan natuurwaardenonderzoeken uit, verspreid over heel Nederland.

normaliter alleen soorten als houtduif en kerkuil³ soms nog bezette nesten. Op basis van een beoordeling van de landschappelijke kenmerken kan een goede inschatting gemaakt worden van de functie van het onderzoeksgebied voor vogels en of de uitgevoerde inventarisatie voldoet aan de gestelde eisen voor onderzoek naar vogels.

Grondgebonden zoogdieren

Het onderzoeksgebied is visueel onderzocht op het voorkomen van beschermde grondgebonden zoogdieren. De onderzoeksperiode is geschikt voor onderzoek naar deze dieren. Er is in het onderzoeksgebied gezocht naar grondgebonden zoogdieren, verblijfplaatsen en sporen die op de aanwezigheid van grondgebonden zoogdieren in het onderzoeksgebied duiden zoals holen, nesten, graaf-, krab- en bijtsporen, haren, prooiresten, pootafdrukken en uitwerpselen.

Vleermuizen

De onderzoeksperiode is beperkt geschikt voor onderzoek naar verblijfplaatsen van vleermuizen. Sommige vleermuissoorten hebben de zomerverblijfplaatsen verlaten en bezetten de winterverblijfplaatsen, al dan niet op enige afstand van de zomerverblijfplaatsen. Soorten als gewone- en ruige dwergvleermuizen bezetten soms nog wel de zomerverblijfplaatsen. De onderzoeksperiode is ongeschikt voor onderzoek naar kraamkolonies.

Er is in het onderzoeksgebied gezocht naar vleermuizen en verblijfplaatsen van vleermuizen. De mogelijke betekenis van het onderzoeksgebied als foerageergebied en vliegroute is bepaald op basis van een visuele beoordeling van de landschappelijke karakteristieken van het plangebied.

Amfibieën

De onderzoeksperiode is matig geschikt voor onderzoek naar amfibieën omdat ze zich eind oktober hebben teruggetrokken in hun overwinteringsplaats. Amfibieën overwinteren onder water in of onder het bodemoppervlak, zoals in holen en gaten in de grond, in holle bomen/stammen of onder de strooisellaag en groenafval. Op basis van een beoordeling van landschappelijke kenmerken kan een goede inschatting gemaakt worden van de functie van het onderzoeksgebied voor amfibieën en of de uitgevoerde inventarisatie voldoet aan de gestelde eisen voor onderzoek naar deze soorten.

Overige soorten

Het onderzoeksgebied is niet onderzocht op het voorkomen van overige beschermde soorten als reptielen, dag- en nachtvlinders, libellen, vissen, bladmossen, sporenplantenvaren (kleine vlotvaren), haften (oeveraas), kevers en kreeftachtigen (Europese rivierkreeft) omdat het onderzoeksgebied geen geschikte habitat vormt voor deze soorten.

³ Kerkuilen hebben alleen in extreem muizenrijke jaren vervollegsels. Niets wijst er op dat 2017 een muizenrijk jaar als zodanig is (www.werkgroeproofvogels.nl). Het plangebied wordt overigens niet als een potentiële nestplaats voor kerkuilen beschouwd.

5.3 Resultaten

In deze paragraaf worden de resultaten van het veldbezoek gepresenteerd. Alleen soorten die in het onderzoeksgebied vastgesteld zijn, zeer waarschijnlijk in het onderzoeksgebied voorkomen of soorten waarvan het onderzoeksgebied een essentieel onderdeel van het functionele leefgebied vormt, worden in deze paragraaf besproken. Het onderzoeksgebied behoort niet tot de groeiplaats van beschermde plantensoorten.

Vogels

Het onderzoeksgebied behoort vermoedelijk tot het functionele leefgebied van verschillende vogelsoorten. Vogels benutten het plangebied hoofdzakelijk als foerageergebied, maar mogelijk nestelen soorten als Kievit en scholekster op de bouwlanden en nestelen soorten als zwarte kraai, koolmees, pimpelmees, groene specht en boomkruiper in de opgaande beplanting.

Grondgebonden zoogdieren

Het onderzoeksgebied behoort vermoedelijk tot het functionele leefgebied van verschillende grondgebonden zoogdiersoorten zoals haas, ree, vos, mol, bruine rat, veldmuis, rosse woelmuis, gewone bosspitsmuis en bosmuis. Deze soorten benutten het plangebied hoofdzakelijk als foerageergebied, maar mogelijk bezetten soorten als veldmuis, rosse woelmuis, gewone bosspitsmuis en bosmuis rust- en voortplantingslocaties in de slotkanten, greppels en grazige vegetatie in de houtsingels en bezet de mol (incidenteel) rust- en voortplantingslocaties in het cultuurland.

Vleermuizen

Verblijfplaatsen

Er zijn geen vleermuizen waargenomen en er zijn geen aanwijzingen gevonden die op de aanwezigheid van een verblijfplaats in bomen in het plangebied⁴ duiden.

Foerageergebied

Gelet op de inrichting en het gevoerde beheer, is het aannemelijk te veronderstellen dat het onderzoeksgebied wordt benut als foerageergebied door vleermuizen. Soorten als gewone grootoorvleermuis, gewone- en ruige dwergvleermuis, laatvlieger en mogelijk rosse vleermuis, foerageren mogelijk rondom de opgaande beplanting in het plangebied. De agrarische cultuurgronden hebben geen functie als foerageergebied.

Vliegrouete

Het onderzoek is uitgevoerd buiten de periode van de dag dat vleermuizen actief zijn, maar gelet op inrichting van het plangebied, ligt het niet voor de hand dat de aanwezige houtsingels benut worden als vliegrouete van vleermuizen.

Amfibieën

Het overgrote deel van het plangebied bestaat uit intensief beheerd agrarische cultuurgrond. Deze cultuurgronden vormen een voor amfibieën ongeschikte habitat. Mogelijk behoren de greppels, kavelpaden en houtsingels tot het functionele leefgebied van sommige algemene- en weinig kritische amfibieënsoorten als gewone pad, bruine kikker, kleine watersalamander en bastaardkikker. Deze soorten benutten delen van het plangebied mogelijk als foerageergebied en bezetten er mogelijk een winterrustplaats, ze bezetten er geen voortplantingslocaties.

Overige soorten

Er zijn geen andere beschermde soorten aangetroffen. Het gevoerde beheer en de inrichting maken het onderzoeksgebied tot een ongeschikt functioneel leefgebied voor deze soorten.

⁴ De bebouwing op het bestaande erf is niet onderzocht omdat de voorgenomen activiteit geen invloed heeft op deze gebouwen.

5.4 Toetsingskader

Sinds 1 januari 2017 is de Wet natuurbescherming van kracht. Het is verboden om alle soorten die beschermd zijn volgens de Vogelrichtlijn, Habitatrichtlijn, het Verdrag van Bern en het Verdrag van Bonn, evenals de in paragraaf 3.2 en 3.3 van de Wet natuurbescherming genoemde soorten te doden en te verwonden, evenals het beschadigen en vernielen van voortplantingsplaatsen of rustplaatsen.

Verder is het verboden om plantensoorten in hun natuurlijke verspreidingsgebied opzettelijk te plukken en te verzamelen, af te snijden, te ontwortelen of te vernielen.

Voor sommige in de Wet natuurbescherming genoemde soorten geldt een ontheffing voor het opzettelijk doden en vangen en de vaste voortplantings- en rustplaatsen van deze soorten opzettelijk beschadigen of vernielen, als gevolg van werkzaamheden die uitgevoerd worden in het kader van een ruimtelijke ontwikkeling. In voorliggend geval is de vrijstellingsregeling van de Provincie Overijssel van kracht.

Ook gelden er bepaalde vrijstellingen voor het verbod op verwonden en doden mits er gewerkt wordt volgens een door de Minister goedgekeurde Gedragscode. Op het moment van schrijven van dit rapport is er geen goedgekeurde gedragscode van kracht voor de voorgenoemde activiteiten.

Voorgenomen activiteit wordt gezien als 'ruimtelijke ontwikkeling'. In afwijking van de verboden in artikel 3.10, eerste lid, van de Wet natuurbescherming is het toegestaan om sommige soorten opzettelijk te doden en te vangen en de vaste voortplantingsplaatsen of rustplaatsen van deze soorten opzettelijk te beschadigen of te vernielen wanneer er geen andere bevredigende oplossing bestaat.

5.5 Wettelijke consequenties van de beoogde ingreep

Vogels

Door het bouwrijp maken van de bouwplaatsen en het dempen van de kavelgrenssloot aan de noordzijde van het plangebied, worden mogelijk vogelnesten verstoord en/of vernield. Van de vogelsoorten die in het plangebied nestelen, zijn uitsluitend de bezette nesten beschermd, niet de oude nesten of de nestplaats. Voor het verstoren/vernielen van bezette nesten (eieren) en het verwonden/doden van vogels kan geen ontheffing van de verbodsbepalingen verkregen worden omdat de voorgenomen activiteit niet als een in de wet genoemd belang wordt beschouwd. Werkzaamheden die leiden tot het verstoren/vernielen van vogelnesten dienen buiten de voortplantingsperiode van vogels uitgevoerd te worden. De meest geschikte periode om de voorgenomen activiteiten uit te voeren is augustus-februari.

Een broedvogelscan kan eenvoudig inzicht verschaffen over de mogelijk aanwezige vogelnesten op de bouwplaatsen. Een dergelijke broedvogelscan is ongeschikt om bezette nesten in de grazige vegetatie langs de greppels en houtsingels vast te stellen.

Vleermuizen

Verblijfplaatsen

Vleermuizen bezetten vermoedelijk geen verblijfplaats in het plangebied, maar door uitvoering van de voorgenomen activiteiten worden deze niet verstoord. Het uitvoeren van de voorgenomen activiteiten leidt niet tot wettelijke consequenties in het kader van dit aspect van het functionele leefgebied van vleermuizen. Er hoeft geen nader onderzoek uitgevoerd te worden en er hoeft geen ontheffing van de verbodsbepalingen aangevraagd te worden om de voorgenomen activiteiten uit te mogen voeren in het kader van de Wnb.

Foerageergebied

Het onderzoeksgebied heeft vermoedelijk een geringe betekenis als foerageergebied voor vleermuizen. Door het uitvoeren van de voorgenomen activiteiten wordt deze functie niet aangetast, maar zelfs

versterkt. Het uitvoeren van de voorgenomen activiteiten leidt niet tot wettelijke consequenties in het kader van dit aspect van het functionele leefgebied van vleermuizen. Er hoeft geen nader onderzoek uitgevoerd te worden en er hoeft geen ontheffing van de verbodsbepalingen aangevraagd te worden om de voorgenomen activiteiten uit te mogen voeren in het kader van de Wnb.

Vliegroute

Het onderzoeksgebied heeft vermoedelijk geen betekenis als vliegroute voor vleermuizen, maar door uitvoering van de voorgenomen activiteiten worden deze niet negatief beïnvloed. Het uitvoeren van de voorgenomen activiteiten leidt niet tot wettelijke consequenties in het kader van dit aspect van het functionele leefgebied van vleermuizen. Er hoeft geen nader onderzoek uitgevoerd te worden en er hoeft geen ontheffing van de verbodsbepalingen aangevraagd te worden om de voorgenomen activiteiten uit te mogen voeren in het kader van de Wnb.

Grondgebonden zoogdieren

Door uitvoering van de voorgenomen activiteiten worden mogelijk grondgebonden zoogdieren verwond of gedood en worden mogelijk rust- en voortplantingslocaties verstoord en vernield. Voor de grondgebonden zoogdiersoorten die een rust- en/of voortplantingslocatie in het plangebied bezetten geldt een vrijstelling van de verbodsbepalingen van de Wnb, of ze zijn niet beschermd (mol). Het uitvoeren van de voorgenomen activiteiten leidt niet tot wettelijke consequenties. Er hoeft geen nader onderzoek uitgevoerd te worden en er hoeft geen ontheffing van de verbodsbepalingen aangevraagd te worden om de voorgenomen activiteiten uit te mogen voeren in het kader van de Wnb. Gelet op de (mogelijk) aanwezige grondgebonden zoogdieren, worden geen specifieke maatregelen voorgesteld om onnodig verwonden/doden en het verstoren/vernielen van rust- en voortplantingslocaties te voorkomen.

Amfibieën

Door het uitvoeren van de voorgenomen activiteiten worden mogelijk amfibieën verwond of gedood en worden mogelijk (winter)rustplaatsen verstoord en vernield. Voor de in het plangebied voorkomende soorten geldt een vrijstelling van de verbodsbepalingen 'doden en verwonden' en het 'verstoren en vernielen van rust- en voortplantingslocaties'. Het uitvoeren van de voorgenomen activiteiten leidt niet tot wettelijke consequenties. Er hoeft geen nader onderzoek uitgevoerd te worden en er hoeft geen ontheffing van de verbodsbepalingen aangevraagd te worden om de voorgenomen activiteiten uit te mogen voeren in het kader van de Wnb. Gelet op de (mogelijk) aanwezige amfibieën, worden geen specifieke maatregelen voorgesteld om onnodig verwonden/doden en het verstoren/vernielen van rust- en voortplantingslocaties te voorkomen.

Overige soorten

Het onderzoeksgebied behoort niet tot functioneel leefgebied van andere beschermde flora- of faunasoorten. Vanwege de lokale invloedssfeer heeft de voorgenomen activiteit geen negatief effect op andere beschermde soorten. Nader onderzoek of het aanvragen van een ontheffing is niet noodzakelijk.

In onderstaande tabel worden de wettelijke consequenties samengevat weergegeven.

Soortgroep	Soorten planlocatie	Verbodsbepalingen*	aandachtspunt
Grondgebonden zoogdieren; rust- en voortplantingslocaties	Diverse soorten	Niet van toepassing; vrijstelling i.v.m. ruimtelijke ontwikkeling of soorten zijn niet beschermd (mol).	Geen
Grondgebonden zoogdieren; foerageergebied	Diverse soorten	Niet van toepassing, functie is niet beschermd.	Geen
Vogels; foerageergebied	Diverse soorten	Niet van toepassing, functie is niet beschermd.	Geen
Vogels; bezette nesten	Mogelijk diverse soorten	Art. 3.1 lid 2, 3.1 lid 2	Bouwterrein checken voor uitvoeren grondwerk, geen grazige vegetatie in slootkanten vergraven tijdens broedseizoen.
Vleermuizen; foerageergebied	Mogelijk div. soorten	Betekenis zeer beperkt, geen negatief effect	Geen
Vleermuizen; verblijfplaats en vliegroue	Niet aanwezig	Niet van toepassing.	Geen
Amfibieën; rustplaatsen en foerageergebied	Mogelijk div. soorten	Niet van toepassing; vrijstelling i.v.m. ruimtelijke ontwikkeling.	Geen
Amfibieën; voortplantingslocaties	Niet aanwezig	Niet van toepassing.	Geen
Overige soorten	Niet aanwezig	Niet van toepassing.	Geen

Samenvatting van de wettelijke consequenties.

5.6 Historische gegevens en overige bronnen

Er zijn geen historische gegevens bekend over de betekenis van het plangebied voor beschermde flora- en faunawaarden.

5.7 Volledigheid van het onderzoek

Het onderzoek is volledig uitgevoerd met geschikte weersomstandigheden.

6 Samenvatting en conclusies

De voorgenomen activiteiten worden gezien als 'ruimtelijke ontwikkeling'. Voor een aantal algemeen voorkomende en talrijke faunasoorten⁵ geldt in Overijssel een vrijstelling van de verbodsbepalingen 'doden, verwonden en het opzettelijk vernielen en weghalen van rust- en voortplantingslocaties', als gevolg van werkzaamheden die in het kader van een ruimtelijke ontwikkeling worden uitgevoerd. Voor beschermde soorten die niet op deze vrijstellingslijst staan, is een ontheffing vereist om ze te mogen verwonden en doden of om opzettelijk rust- en voortplantingslocaties te mogen verstoren en te vernielen.

Het onderzoeksgebied behoort vermoedelijk tot het functionele leefgebied van sommige vogel-, grondgebonden zoogdier-, amfibieën- en vleermuissoorten. Deze soorten benutten het onderzoeksgebied hoofdzakelijk als foerageergebied, maar mogelijk bezetten sommige grondgebonden zoogdiersoorten er rust- en voortplantingslocaties, bezetten sommige amfibieënsoorten er winterrustplaatsen en nestelen er vogelsoorten.

Van de vogelsoorten die in het plangebied nestelen zijn uitsluitend de bezette nesten beschermd, niet de oude nesten of de nestplaats. Werkzaamheden die leiden tot het verstoren/vernielen van vogelnesten, zoals het vergraven van grazige vegetaties of het bouwrijp maken van de bouwplaatsen in agrarisch cultuurland, dienen buiten de voortplantingsperiode van vogels uitgevoerd te worden (tenzij een broedvogelscan uitsluitel kan geven over de aanwezigheid van bezette vogelnesten). De meest geschikte periode om deze werkzaamheden uit te voeren is augustus-februari.

Voor de grondgebonden zoogdiersoorten en amfibieënsoorten die een rust- en/of voortplantingslocatie in het plangebied bezetten, geldt een vrijstelling van de verbodsbepalingen 'doden en verwonden' en het 'verstoren en vernielen van rust- en voortplantingslocaties'. Door het uitvoeren van de voorgenomen activiteiten worden geen vleermuizen verwond of gedood, worden mogelijke verblijfplaatsen in en rond het plangebied niet verstoord en wordt de functie van het plangebied als foerageergebied niet negatief beïnvloed.

Het onderzoeksgebied ligt voor een heel klein gedeelte binnen de begrenzing van het Natuurnetwerk Nederland, maar op enige afstand van Natura2000-gebied. De voorgenomen activiteiten leiden niet tot aantasting van de kernkwaliteiten en omgevingscondities van het NNN of aantasting van de instandhoudingsdoelen van Natura2000-gebied.

Conclusie

Mits bezette vogelnesten beschermd worden, dan leiden de voorgenomen activiteiten niet tot wettelijke consequenties in het kader van soort- of gebiedsbescherming. Er is geen nader onderzoek nodig en er hoeft geen ontheffing van de Wnb aangevraagd te worden. Door uitvoering van de quickscan natuurwaardenonderzoek heeft initiatiefnemer voldaan aan de zorgplicht zoals vermeld in Art. 1.11 van de Wnb.

⁵ Zie bijlage 2 van dit rapport

Bijlagen:

Bijlage 1. De natuurkalender



Bijlage 2. Toelichting Wet natuurbescherming

Bijlage 3. Fotobijlage

Bijlage 4. Geraadpleegde bronnen:

Bijlage 1 Natuurkalender

	jan	feb	mrt	apr	mei	jun	jul	aug	sep	okt	nov	dec
houtopstanden												
afzetten / hakhoutbeheer												
dunnen												
verwijderen opslag / exoot, nazorg												
heg afzetten												
knotten												
opsnoeien / opkronen												
hoogstam wintersnoei												
hoogstam zomersnoei												
bomen met winterslaapplaats vogels												
vleermuisbomen zomerverblijf												
vleermuisbomen paarplaats												
das												
hazelmuis struweel en hakhoutbeheer												
boomkikker struweel												
Grazige vegetaties												
maaieren vochtig/nat grasland												
maaieren droog schraalgrasland												
Wateren												
poel opschonen												
boomkikker wateren												
geelbuikvuurpad kleinschalig												
geelbuikvuurpad grootschalig												
Gebouwen m.b.t. vleermuizen												
zomerverblijf												
winterverblijf												

-  Optimale periode voor werkzaamheden.
-  Acceptabele periode voor werkzaamheden.
De werkzaamheden verrichten onder voorwaarden zoals beschreven in protocol.
-  Geen werkzaamheden in deze periode.
Wanneer er wel gewerkt moet worden is een ontheffing verplicht.

Drie beschermingsregimes

De Wet natuurbescherming kent een apart beschermingsregime voor soorten van de Vogelrichtlijn, een apart beschermingsregime voor soorten van de Habitatrichtlijn (het Verdrag van Bern en het Verdrag van Bonn) en een apart beschermingsregime voor andere soorten, die vanuit nationaal oogpunt beschermd worden. Elk van deze beschermingsregimes kent zijn eigen verbodsbepalingen en vereisten voor vrijstelling of ontheffing van de verboden. Alle vogels (ruim 700 soorten), zijn beschermd. Daarnaast worden ongeveer 230 overige Europese en nationale soorten beschermd.

Om af te mogen wijken van de verbodsbepalingen via een ontheffing of vrijstelling moet aan drie criteria zijn voldaan:

- Ten eerste mag alleen van de verbodsbepaling afgeweken worden als er geen andere bevredigende oplossing voor de handeling mogelijk is.
- Ten tweede moet tegenover de afwijking van het verbod een in de wet genoemd belang staan. De wet geeft voor de verschillende beschermingsregimes aan wat die belangen zijn zoals volksgezondheid of openbare veiligheid.
- Tenslotte mag de ingreep geen afbreuk doen aan de staat van instandhouding van de soort.

Als aan deze drie vereisten voldaan is, kan een ontheffing worden verleend. Voor een aantal handelingen zijn bovendien vrijstellingen mogelijk, bijvoorbeeld in de vorm van een provinciale verordening of een gedragscode.

Soortenbescherming en het ‘nee, tenzij principe’

De verbodsbepalingen voor vogels en Habitatrichtlijnsoorten in de Wet natuurbescherming sluiten vrijwel één op één aan bij de bepalingen uit de Vogelrichtlijn en de Habitatrichtlijn. De verbodsbepalingen zijn gericht op de bescherming van individuen van soorten.

Ook voor de andere soorten, die niet op grond van de Vogel- of Habitatrichtlijn maar vanuit nationaal oogpunt beschermd worden, geldt dat de verbodsbepalingen zien op het individu, maar of ontheffing verleend kan worden, wordt afgewogen tegen het effect van de ingreep op het populatieniveau van de soort.

Zorgplicht voor dieren en planten

Of dier- en plantensoorten nu wettelijk beschermd zijn of niet, iedereen moet voldoende rekening houden met in het wild levende dieren en planten en hun directe leefomgeving. De wet erkent daarmee de intrinsieke waarde van in het wild levende soorten. De Memorie van Toelichting zegt het zo: “De zorgplicht houdt in dat een ieder voldoende zorg in acht moet nemen voor de in het wild levende dieren en planten, alsmede voor hun directe leefomgeving. Overtreding van de zorgplicht is niet strafbaar gesteld; de zorgplicht kan wel door toepassing van bestuursdwang worden gehandhaafd”.

Vrijstelling regelgeving

Onder de Wet natuurbescherming is niet altijd een ontheffing nodig bij handelingen met gevolgen voor beschermde plant- en diersoorten. In (veel) gevallen kunt u gebruik maken van een vrijstelling. Een vrijstelling is een uitzondering op een wettelijk verbod, die wordt vastgesteld voor een van te voren bepaalde categorie van gevallen. Er zijn verschillende vrijstellingen van de verboden voor beschermde soorten mogelijk. Een bekende en reeds in de praktijk toegepaste vorm van vrijstelling is die van de gedragscode. In de Wet natuurbescherming zijn voor beschermde soorten ook andere vormen van vrijstelling geïntroduceerd, zoals door middel van een Programmatische Aanpak of via een provinciale verordening. Overigens is ook een vrijstelling in de vorm van een ministeriële regeling mogelijk.

Provinciale staten kunnen vrijstelling van de verbodsbepalingen verlenen. Dit moet worden geregeld in een provinciale verordening.

Gedragscodes die zijn opgesteld onder de Flora- en faunawet kunnen worden uitgebreid ten aanzien van soorten die op grond van de Wet natuurbescherming beschermd worden maar dat op grond van de Flora- en faunawet nog niet waren. Goedkeuring van een gedragscode op grond van de Flora- en faunawet blijft ook onder de Wet natuurbescherming geldig, voor de duur van de goedkeuring. Daarna dient de gedragscode voor goedkeuring getoetst te worden aan de Wet natuurbescherming.

Welke soorten zijn beschermd?

De Wet natuurbescherming kent drie categorieën beschermde soorten:

1. Ten eerste worden alle van nature in Nederland in het wild levende vogels beschermd volgens het beschermingsregime van de Vogelrichtlijn.
2. Ten tweede worden soorten beschermd op grond van de Habitatrichtlijn, het Verdrag van Bern en het Verdrag van Bonn.
3. Tenslotte is er een beschermingsregime voor ‘andere soorten’ waaronder soorten vallen die vanuit nationaal oogpunt bescherming behoeven.

Beschermingsregime soorten Vogelrichtlijn § 3.1 Wn	Beschermingsregime soorten Habitatrichtlijn § 3.2 Wn	Beschermingsregime andere soorten § 3.3 Wn
Art 3.1 lid 1 Het is verboden in het wild levende vogels opzettelijk te doden of te vangen.	Art 3.5 lid 1 Het is verboden soorten in hun natuurlijke verspreidingsgebied opzettelijk te doden of te vangen	Art 3.10 lid 1a Het is verboden soorten opzettelijk te doden of te vangen
Art 3.1 lid 2 Het is verboden opzettelijk nesten, rustplaatsen en eieren van vogels te vernielen of te beschadigen, of nesten van vogels weg te nemen	Art 3.5 lid 4 Het is verboden de voortplantingsplaatsen of rustplaatsen van dieren te beschadigen of te vernielen	Art 3.10 lid 1b Het is verboden de vaste voortplantingsplaatsen of rustplaatsen van dieren opzettelijk te beschadigen of te vernielen
Art 3.1 lid 3 Het is verboden eieren te rapen en deze onder zich te hebben	Art 3.5 lid 3 Het is verboden eieren van dieren in de natuur opzettelijk te vernielen of te rapen	Niet van toepassing
Art 3.1 lid 4 en lid 5 Het is verboden vogels opzettelijk te storen, tenzij de storing niet van wezenlijke invloed is op de staat van instandhouding van de desbetreffende vogelsoort	Art 3.5 lid 2 Het is verboden dieren opzettelijk te verstoren	Niet van toepassing
Niet van toepassing	Art 3.5 lid 5 Het is verboden plantensoorten in hun natuurlijke verspreidingsgebied opzettelijk te plukken en te verzamelen, af te snijden, te ontwortelen of te vernielen	Art 3.10 lid 1c Het is verboden plantensoorten in hun natuurlijke verspreidingsgebied opzettelijk te plukken en te verzamelen, af te snijden, te ontwortelen of te vernielen

Verbodsbepalingen Wet natuurbescherming

Vrijgestelde soorten

In afwijking van de verboden in artikel 3.10, eerste lid, van de Wet is het toegestaan de onderstaande soorten opzettelijk te doden, en te vangen en de vaste voortplantingsplaatsen of rustplaatsen van deze soorten opzettelijk te beschadigen of te vernielen wanneer er geen andere bevredigende oplossing bestaat. De vrijstelling is van kracht wanneer de handeling verband houdt met de volgende activiteiten:

- de ruimtelijke inrichting of ontwikkeling van gebieden, daaronder begrepen het daarop volgende gebruik van het ingerichte of ontwikkelde gebied;
- het bestendig beheer of onderhoud aan vaarwegen, watergangen, waterkeringen, waterstaatswerken, oevers, vliegvelden, wegen, spoorwegen of bermen, of in het kader van natuurbeheer.

Nederlandse naam	Wetenschappelijke naam
bruine kikker	Rana temporaria
gewone pad	Bufo bufo
kleine watersalamander	Lissotriton vulgaris
meerkikker	Pelophylax ridibundus
middelste groene kikker/bastaard kikker	Pelophylax kl. esculentus
aardmuis	Microtus agrestis
bosmuis	Apodemus sylvaticus
bunzing	Mustela putorius
dwergmuis	Micromys minutus
dwergs pitsmuis	Sorex minutus
egel	Erinaceus europeus
gewone bosspitsmuis	Sorex araneus
haas	Lepus europeus
hermelijn	Mustela erminea
huisspitsmuis	Crocidura russula
konijn	Oryctolagus cuniculus
ondergrondse woelmuis	Pitymys subterraneus
ree	Capreolus capreolus
rosse woelmuis	Clethrionomys glareolus
tweekleurige bosspitsmuis	Sorex coronatus
veldmuis	Microtus arvalis
vos	Vulpes vulpes
wezel	Mustela nivalis
woelrat	Arvicola terrestris

Lijst met soorten waarvoor een vrijstelling van de verbodsbepalingen geldt in de Provincie Overijssel als gevolg van handelingen die in het kader van een ruimtelijke ontwikkeling worden uitgevoerd.

Bijlage 3. Fotobijlage. Impressie van het plangebied en de directe omgeving.





Bijlage 4. Geraadpleegde bronnen:

Internet:

<https://www.synbiosys.alterra.nl/natura2000/>

<https://www.regelink.net/kenniscentrum/beschermde-soorten-wet-natuurbescherming/>

<http://www.netwerkgroenebureaus.nl/werken-aan-kwaliteit/vleermuisprotocol> (vleermuisprotocol)

<https://calculator.aerius.nl>

<http://www.ruimteliijkeplannen.nl>