

## Verkennend bodemonderzoek Borgbosweg (ong.) te Beuningen (Ov.)

Project 2019-0537

projectnummer 2019-0537

versie 1.0

auteur De heer H. Pit

project Borgbosweg (ong.) te Beuningen (Ov.)

datum 8 januari 2020

controle De heer B. Franke

opdrachtgever BOEi

## Inhoudsopgave

<b>1.</b>	<b>Aanleiding .....</b>	<b>3</b>
<b>2.</b>	<b>Vooronderzoek.....</b>	<b>4</b>
2.1	Werkwijze.....	4
2.2	Locatiegegevens .....	4
2.3	Historische informatie.....	5
2.4	Geohydrologische gegevens .....	6
<b>3.</b>	<b>Uitvoering onderzoek .....</b>	<b>7</b>
3.1	Hypothese .....	7
3.2	Onderzoeksstrategie .....	7
3.3	Uitvoering veldwerk .....	7
3.4	Zintuigelijke waarnemingen .....	8
3.5	Uitvoering laboratoriumonderzoek .....	8
<b>4.</b>	<b>Resultaten .....</b>	<b>10</b>
4.1	Analyseresultaten grond .....	10
4.2	Analyseresultaten grondwater .....	10
<b>5.</b>	<b>Conclusies.....</b>	<b>12</b>
5.1	Resultaten grond.....	12
5.2	Resultaten grondwater .....	12
5.3	Conclusies en aanbevelingen .....	13
<b>6.</b>	<b>Betrouwbaarheid onderzoek .....</b>	<b>14</b>

## Bijlagen

1. Locatiekaart
2. Situatieschets
3. Boorprofielen
4. Toetsing analyseresultaten
5. Analyserapporten laboratorium
6. Achtergrond-, streef- en interventiewaarden
7. Onderzoeksstrategie NEN 5740 'niet verdachte' locaties

## 1. Aanleiding

In opdracht van BOEi heeft Lycens B.V. een verkennend bodemonderzoek uitgevoerd op de Borgbosweg (ong.) te Beuningen (Ov.). Voor de ligging van deze locatie wordt verwezen naar bijlage 1, de locatiekaart.

De aanleiding voor het onderzoek is de geplande bestemmingsplanwijziging, de geplande herontwikkeling en de geplande aanvraag van een omgevingsvergunning, activiteit Bouwen.

Het doel van het onderzoek is het bepalen van de bodemkwaliteit op de locatie en daarmee mogelijke verontreinigingen in grond en grondwater te signaleren welke consequenties kunnen hebben voor de geplande bestemmingsplanwijziging, de geplande herontwikkeling en de geplande aanvraag van een omgevingsvergunning, activiteit Bouwen. Hiervoor is de milieuhygiënische kwaliteit van de grond en het grondwater beoordeeld door het verrichten van een aantal boringen en het analyseren van een aantal grond- en grondwatermonsters.

Het onderzoek is conform de Nederlandse Norm "Onderzoeksstrategie bij verkennend bodemonderzoek" (NEN5740).

In hoofdstuk 2 worden de resultaten van het vooronderzoek beschreven. De opzet van het onderzoek wordt in hoofdstuk 3 en de verrichte veld- en laboratoriumwerkzaamheden worden in hoofdstuk 4 beschreven. Tot slot worden in hoofdstuk 5 de resultaten en conclusies van het uitgevoerde onderzoek weergegeven en worden aanbevelingen geformuleerd.

## 2. Vooronderzoek

### 2.1 Werkwijze

Het vooronderzoek is uitgevoerd conform NEN5725:2017. Conform deze norm bepaald de aanleiding van het onderzoek de minimale onderzoeksaspecten. In onderstaande tabel zijn deze onderzoeksaspecten per aanleiding weergegeven. In onderhavige situatie is sprake van aanleiding A. (Bodemonderzoek).

**Tabel 2.1: Onderzoeksaspecten in relatie tot aanleiding van het onderzoek**

Onderzoeksaspecten		Aanleiding tot vooronderzoek						
		A: Bodemonderzoek	B: Nul-/eindsituatie onderzoek	C: Toepassen grond of baggerspecie	D: Partijkeuring	E: Opstellen bodemkwaliteitskaart	F: Ontgraven of toepassen van grond	G: Tijdelijke uitplaatsing
1	Locatiegegevens	Eigendomssituatie	Optioneel	Optioneel				
		Hoogteligging				Verplicht		
2	Bodemopbouw en geohydrologie	Bodemopbouw				Verplicht	Verplicht	
		Antropogene lagen in de bodem			Verplicht	Verplicht	Verplicht	Verplicht
		Geohydrologie						
3	Verwachting t.a.v. de bodemkwaliteit	Geval van ernstige bodemverontreiniging?			Verplicht	Verplicht	Verplicht	Verplicht
		Kwaliteit o.b.v. Bodemkwaliteitskaart		Optioneel				
		O.b.v. uitgevoerde bodemonderzoeken				Verplicht		
4	Gebruik en beïnvloeding van de locatie, verdachte situatie, activiteiten, ongewoon voorval	Voormalig		Optioneel				Verplicht
		Huidig				Verplicht	Verplicht	
		Toekomst					Optioneel	
		Asbestverdacht?						Verplicht
5	Terreinverkenning				Verplicht	Verplicht	Verplicht	Verplicht

Optioneel      Verplicht

Het doel van het vooronderzoek is om op basis van minimaal de verplichte aspecten in tabel 2.1 inzicht te verkrijgen in de bodemopbouw, het (historische) gebruik van de locatie, de aanwezigheid van potentieel bodembedreigende activiteiten c.q. situaties en de mogelijke aanwezigheid van bodemverontreiniging.

### 2.2 Locatiegegevens

De onderzoekslocatie bevindt zich in het buitengebied ten noordwesten van de kern van het dorp Beuningen (Ov.). De onderzoekslocatie betreft een onbebouwd agrarisch perceel. De Borgbosweg bevindt zich op enige afstand ten noordoosten van de onderzoekslocatie. In de directe omgeving bevinden zich voornamelijk agrarische percelen en/of bedrijven. In tabel 2.2 op de volgende pagina zijn de algemene locatiegegevens weergegeven.

Op basis van de door de opdrachtgever beschikbaar gestelde gegevens verklaart Lycens B.V. dat de onderzoekslocatie geen eigendom is van Lycens B.V. of een aan Lycens B.V. gerelateerd bedrijf.

**Tabel 2.2: Locatiegegevens**

Locatie	Borgbosweg (ong.) te Beuningen (Ov.)
Ligging locatie	In het buitengebied van Beuningen (Ov.)
Kadastrale gegevens	Gemeente Losser, Sectie A, nummer 3209
Oppervlakte	Circa 13.560 m <sup>2</sup>
Topografische aanduiding	Coördinaten: X: 263.076, Y: 488.030
Gebruik locatie - voormalig	Agrarisch
- huidig	Agrarisch
- toekomstig	Wonen
Opdrachtgever	BOEi
Overige belanghebbenden	Initiatiefnemer

### 2.3 Historische informatie

Onderstaand is een overzicht gegeven van de geraadpleegde bronnen. Er is van uitgegaan dat de geleverde informatie juist en volledig is. Lycens B.V. is niet aansprakelijk voor onjuiste of onvolledige informatie die door derden is verstrekt.

Bron:

- Informatie Gemeente Losser, Mevrouw J. Venterink - Westenbroek
- Opdrachtgever: BOEi
- Bodematlas Provincie Overijssel
- [www.bodemloket.nl](http://www.bodemloket.nl)
- <https://bagviewer.kadaster.nl>
- [www.topotijdreis.nl](http://www.topotijdreis.nl)
- <https://topokaartnederland.nl/>
- [www.dinoloket.nl](http://www.dinoloket.nl)
- [www.grondwatertools.com](http://www.grondwatertools.com)

#### **Historisch gebruik**

Voor het historisch onderzoek zijn de topografische kaarten bestudeerd. Hieruit blijkt dat de onderzoekslocatie en directe omgeving daarvan altijd in agrarisch gebruik zijn geweest. De terreinindeling is niet significant gewijzigd.

#### **Informatie Gemeente Losser**

Uit het historisch onderzoek blijkt dat er voor zover bekend op de onderzoekslocatie geen onder- of bovengrondse tanks aanwezig zijn, of zijn geweest. Ook is er voor zover bekend ter plaatse van de onderzoekslocatie niet eerder een bodemonderzoek uitgevoerd. Voor zover bekend hebben er op de onderzoekslocatie geen bodembedreigende activiteiten plaatsgevonden.

### **Conclusie**

Op basis van de resultaten van het vooronderzoek is de onderzoekslocatie ten aanzien van chemische parameters als onverdacht te beschouwen. Ten aanzien van asbest is de locatie eveneens als onverdacht te beschouwen.

### **2.4 Geohydrologische gegevens**

Uit de Grondwaterkaart van Nederland (Dienst Grondwaterverkenning TNO) zijn de volgende (hydro)geologische gegevens afkomstig:

Ter plaatse van de onderzoekslocatie bestaat de bodem tot circa 30 m–mv uit het eerste watervoerende pakket. Dit pakket bestaat voornamelijk uit fijn tot grof zand. Tot dieper dan 100 m–mv bestaat de bodem uit klei.

De stroming van het freatische grondwater in het eerste watervoerende pakket is globaal in noordelijke richting. Lokaal kan de grondwaterstroming van deze richting afwijken. De onderzoekslocatie bevindt zich niet in een grondwaterbeschermingsgebied, waterwingebied en/of boringvrije zone.

### 3. Uitvoering onderzoek

#### 3.1 Hypothese

In het kader van de NEN5740 is een hypothese gesteld over het karakter van de onderzoekslocatie. Op basis van de resultaten van het vooronderzoek (hoofdstuk 2) wordt de locatie beschouwd als "onverdacht". De hypothese vormt het uitgangspunt van de gevolgde onderzoeksstrategie tijdens dit onderzoek.

#### 3.2 Onderzoeksstrategie

Op basis van de gestelde hypothese wordt de locatie onderzocht conform de strategie voor een 'onverdachte niet-lijnvormige locatie' (ONV-NL). De oppervlakte van de onderzoekslocatie bedraagt circa 13.560 m<sup>2</sup>. Conform de gehanteerde onderzoeksstrategie kan afgeleid worden dat in totaal zestien boringen tot 0,5 meter diepte, vier boringen tot circa 2,0 m-mv of de heersende grondwaterstand en twee boringen tot circa 1,5 meter onder de heersende grondwaterstand uitgevoerd moeten worden. De boring tot onder de grondwaterspiegel zal met een peilbuis worden afgewerkt voor het grondwateronderzoek.

#### 3.3 Uitvoering veldwerk

Het veldwerk is uitgevoerd op 6 december 2019 door de heer B.A. Jansen van Lycens B.V.. De veldwerkzaamheden zijn onder certificaat (K46918/10) uitgevoerd conform de BRL SIKB 2000: 'veldwerk bij milieuhygiënisch bodemonderzoek' en de daarbij behorende protocollen. In verband met de volledige begroeiing ter plaatse van de onderzoekslocatie is geen maaiveldinspectie uitgevoerd.

In totaal zijn tweeëntwintig boringen verricht. Hiervan zijn zestien boringen verricht tot circa 0,5 m-mv, vier boringen tot circa 2,0 m-mv en twee boringen tot circa 2,3 m-mv welke zijn afgewerkt met een peilbuis. Het filter van de peilbuizen staat op een diepte van circa 1,3 tot 2,3 m-mv. De peilbuizen zijn na plaatsing op 6 december 2019 door de heer B.A. Jansen en voor bemonstering conform NEN5744:2011 op 16 december 2019 door de heer E.C. Karperien doorgepompt. De posities van de onderzoekspunten zijn op de tekening in bijlage 2 weergegeven.

Het vrijkomende materiaal is zintuiglijk beoordeeld op samenstelling, geur, kleur en overige bijzonderheden die kunnen duiden op een mogelijke bodemverontreiniging. De resultaten zijn samengevat beschreven in paragraaf 3.4. De uitgetekende bodemprofielen zijn opgenomen in bijlage 3.

### 3.4 Zintuigelijke waarnemingen

Uit de bodemprofielen blijkt dat de bodem ter plaatse van de onderzoekslocatie bestaat uit sterk zandige leem in de bovengrond tot matig fijn zand in de ondergrond. Aan het vrijkomende materiaal zijn tijdens het uitvoeren van de veldwerkzaamheden zintuiglijk geen waarnemingen gedaan die duiden op een mogelijke bodemverontreiniging. Er zijn tevens geen waarnemingen gedaan welke duiden op een mogelijk verontreiniging met asbest in de bodem.

Tijdens het uitvoeren van het veldwerk is een gemiddelde grondwaterstand waargenomen van circa 0,9 m -mv. De grondwaterstand kan afhankelijk van seizoen en positie op de locatie variëren.

### 3.5 Uitvoering laboratoriumonderzoek

Bij de uitvoering van het laboratoriumonderzoek is de gehanteerde onderzoeksstrategie in de NEN5740 als leidraad gebruikt (bijlage 7). Het onderzoek is uitgevoerd door het laboratorium "Eurofins Analytico B.V." te Barneveld dat geaccrediteerd is volgens de AS3000. Voor het inschatten van de risico's van eventueel aanwezige verontreinigingen zijn de analyseresultaten (meetwaarden) van het laboratorium gestandaardiseerd (GSSD) en vervolgens getoetst aan de streef-, achtergrond- en interventiewaarden bodemsanering (bijlage 6). Het toets resultaat wordt weergegeven als index en geeft de verhouding weer tussen het gemeten gehalte en de streef-, achtergrond- en interventiewaarden.

Voor de beoordeling van de kwaliteit van de grond en het grondwater zijn twee mengmonsters van de bovengrond, twee mengmonsters van de ondergrond en twee grondwatermonsters chemisch-analytisch onderzocht op het standaardpakket (bijlage 7).

In tabel 3.1 is de monstercodering, de samenstelling en het doel van het (samengestelde meng-) monster weergegeven.



**Tabel 3.1: Samenstelling van de (meng)monsters**

Monstercode	Monsters	Diepte (m-mv)	Doel
<b>Grond</b>			
MM BG 1	01-1	0,0-0,5	Vaststellen milieuhygiënische kwaliteit bovengrond op het noordoostelijke terreindeel
	04-1	0,0-0,5	
	05-1	0,0-0,5	
	15-1	0,0-0,5	
	17-1	0,0-0,5	
	18-1	0,0-0,5	
	19-1	0,0-0,5	
	20-1	0,0-0,5	
	21-1	0,0-0,5	
	22-1	0,0-0,5	
MM BG 2	02-1	0,0-0,5	Vaststellen milieuhygiënische kwaliteit bovengrond op het zuidwestelijke terreindeel
	03-1	0,0-0,5	
	06-1	0,0-0,5	
	08-1	0,0-0,5	
	09-1	0,0-0,5	
	10-1	0,0-0,5	
	11-1	0,0-0,5	
	12-1	0,0-0,5	
	13-1	0,0-0,5	
	14-1	0,0-0,5	
MM OG 1	1-2	0,5-1,0	Vaststellen milieuhygiënische kwaliteit ondergrond op het noordoostelijke terreindeel
	1-3	1,0-1,5	
	4-2	0,5-1,0	
	4-3	1,0-1,5	
	5-2	0,5-1,0	
	5-3	1,0-1,5	
MM OG 2	2-2	0,5-1,0	Vaststellen milieuhygiënische kwaliteit ondergrond op het zuidwestelijk terreindeel
	2-3	1,0-1,5	
	3-2	0,5-1,0	
	3-3	1,0-1,5	
	6-2	0,5-1,0	
	6-3	1,0-1,5	
<b>Grondwater</b>			
01-1-1		1,3-2,3	Vaststellen milieuhygiënische kwaliteit grondwater
02-1-1		1,3-2,3	Vaststellen milieuhygiënische kwaliteit grondwater

## 4. Resultaten

De laboratoriumrapporten zijn opgenomen in bijlage 5. In bijlage 4 zijn de analyseresultaten getoetst aan de streef-, achtergrond- en interventiewaarden.

### 4.1 Analyseresultaten grond

Tabel 4.1 geeft een volledig overzicht van de interpretatie van de analyseresultaten van de grond(meng)-monsters. Indien er gestandaardiseerde gehalten zijn aangetoond groter dan de achtergrondwaarde, zijn tevens de meetwaarden vermeld in milligram per kilogram droge stof (mg/kg ds). Naast de meetwaarde is tevens het gestandaardiseerde gehalte (GSSD) en de index weergegeven. De niet weergegeven parameters overschrijden de achtergrondwaarde niet.

**Tabel 4.1: Interpretatie van de analyseresultaten van de grond(meng)monsters**

(Meng)monster	Parameter	Meetwaarde	GSSD	Index	Monsterconclusie
MM BG 1	Barium	43	95	*	Voldoet aan de achtergrondwaarde
MM BG 2	Barium	40	82	*	Voldoet aan de achtergrondwaarde
MM OG 2	Barium	22	81	*	Voldoet aan de achtergrondwaarde
MM OG 2	Barium	32	104	*	Voldoet aan de achtergrondwaarde

- : niet bepaald
- ≤0 : kleiner dan of gelijk aan de achtergrondwaarde
- ≥0,0,5 : groter dan de achtergrondwaarde, kleiner dan ½(achtergrondwaarde+interventiewaarde)
- ≥0,5<1 : gelijk aan of groter dan ½(achtergrondwaarde+interventiewaarde)
- ≥1 : gelijk aan of groter dan de interventiewaarde
- \* : de normwaarden voor barium zijn tijdelijk buiten werking gesteld, met uitzondering van duidelijk antropogene verontreinigingen

#### Bespreking resultaten

In zowel de boven- als ondergrond zijn geen parameters in een verhoogd gehalte gemeten. Er bestaat ten aanzien van de chemische kwaliteit van de grond derhalve geen belemmering tegen de geplande bestemmingsplanwijziging, de geplande herontwikkeling en de geplande aanvraag van een omgevingsvergunning, activiteit Bouwen.

### 4.2 Analyseresultaten grondwater

Tabel 4.2 geeft een overzicht van de peilbuisspecificaties en de analyseresultaten van het grondwatermonster. Indien er concentraties zijn gemeten hoger dan de streefwaarde, dan zijn de betreffende parameters en concentraties vermeld in microgram per liter (µg/l). Tevens zijn de index en de monsterconclusie weergegeven.

**Tabel 4.2: Interpretatie van de analyseresultaten van het grondwatermonster**

Peil- buis	Filter- stelling	Grondwater stand (m- mv)	Parameter	Meetwaarde/G SSD	index	Monster- conclusie	Troebelheid NTU)	Zuurgraad (pH)	Geleidings- vermogen $\mu\text{S/cm}$ )
01-1-1	1,30-2,30	0,9	Barium	75	0,04	Overschrijding streefwaarde	25 <sup>#</sup>	6,92	742
02-1-1	1,30-2,30	0,9	Barium	37	-0,02	Voldoet aan streefwaarde	25 <sup>#</sup>	6,92	742

- : niet onderzocht
- $\leq 0$  : kleiner dan of gelijk aan de streefwaarde
- $>0,5$  : groter dan de streefwaarde, gelijk aan of kleiner dan  $\frac{1}{2}$ (streefwaarde+interventiewaarde)
- $>0,5 < 1$  : groter dan  $\frac{1}{2}$ (streefwaarde+interventiewaarde)
- $\geq 1$  : gelijk aan of groter dan de interventiewaarde
- # : de gemeten troebelheid is hoger dan 10 NTU. Tijdens monsternamen is vastgesteld dat het maximale onttrekkingsdebiet 500 ml/min bedroeg, de verlaging van het waterniveau in de peilbuis niet meer dan 50 centimeter bedroeg en het filterdeel niet belucht is. Tevens was tijdens de bemonstering sprake van een constante EGV. Aangezien aan de eisen uit de NEN5744:2011 is voldaan, is ondanks de hoger gemeten NTU overgegaan tot bemonstering. De gemeten troebelheid wordt niet van invloed geacht op de analyseresultaten

### **Bespreking resultaten**

Uit de analyseresultaten blijkt dat het grondwater van peilbuis 01 een licht verhoogde concentratie aan barium bevat. Aangezien met betrekking tot de verhoogde concentratie geen antropogene bron bekend is, is barium vermoedelijk van nature in een verhoogde concentratie in het grondwater aanwezig. De gemeten concentratie van peilbuis 1 overschrijdt de streefwaarde in geringe mate. De concentraties aan barium vormen geen belemmering voor de geplande bestemmingsplanwijziging, de geplande herontwikkeling en de geplande aanvraag van een omgevingsvergunning, activiteit Bouwen. Het uitvoeren van een nader onderzoek is niet noodzakelijk.

## 5. Conclusies

In opdracht van BOEi heeft Lycens B.V. een verkennend bodemonderzoek uitgevoerd op de locatie Borgbosweg (ong.) te Beuningen (Ov.).

De aanleiding voor het onderzoek is de geplande bestemmingsplanwijziging, de geplande herontwikkeling en de geplande aanvraag van een omgevingsvergunning, activiteit Bouwen.

Het doel van het onderzoek is het bepalen van de bodemkwaliteit op de locatie en daarmee mogelijke verontreinigingen in grond en grondwater te signaleren welke consequenties kunnen hebben voor de geplande bestemmingsplanwijziging, de geplande herontwikkeling en de geplande aanvraag van een omgevingsvergunning, activiteit Bouwen.

Op grond van de beschikbare gegevens (resultaten vooronderzoek, zintuiglijke waarnemingen gedaan tijdens het veldwerk en de analyseresultaten) kan het volgende worden geconcludeerd:

### 5.1 Resultaten grond

Chemisch-analytisch zijn in zowel de boven- als de ondergrond geen verhoogde gehalten aangetoond. De milieuhygiënische kwaliteit van de grond vormt geen belemmering voor de geplande bestemmingsplanwijziging, de geplande herontwikkeling en de geplande aanvraag van een omgevingsvergunning, activiteit Bouwen. Het uitvoeren van nader onderzoek is niet noodzakelijk.

### 5.2 Resultaten grondwater

Chemisch analytisch is in het grondwater van peilbuis 1 een licht verhoogde concentratie aan barium aangetoond. De gemeten concentratie overschrijdt de streefwaarde in geringe mate. De concentratie vormt geen belemmering voor de geplande bestemmingsplanwijziging, de geplande herontwikkeling en de geplande aanvraag van een omgevingsvergunning, activiteit Bouwen. Aangezien met betrekking tot de licht verhoogde concentratie aan barium geen antropogene bron bekend is, is barium vermoedelijk van nature in een verhoogde concentratie in het grondwater aanwezig.

### 5.3 Conclusies en aanbevelingen

De opzet van het uitgevoerde onderzoek heeft geleid tot een goed beeld van de bodemkwaliteit ter plaatse van de onderzoekslocatie. Uit de resultaten van het verkennend bodemonderzoek kan worden geconcludeerd dat er, ons inziens, milieuhygiënisch gezien geen belemmeringen zijn voor de bestemmingsplanwijziging, de geplande herontwikkeling en de geplande aanvraag van een omgevingsvergunning, activiteit Bouwen.

De gestelde hypothese dat de locatie als "onverdacht" beschouwd kan worden ten aanzien van chemische parameters is niet juist gebleken op basis van de aangetoonde licht verhoogde concentratie aan barium in het grondwater van peilbuis 1. De gevolgde onderzoeksstrategie geeft echter een representatief beeld van de milieuhygiënische kwaliteit van de bodem ter plaatse van de onderzoekslocatie. Bovendien vormen de gemeten concentraties (grondwater) geen belemmering voor het toekomstige gebruik van de onderzoekslocatie.

## 6. Betrouwbaarheid onderzoek

Het onderhavige onderzoek is op zorgvuldige wijze verricht volgens de algemeen gebruikelijke inzichten en methoden. Lycens B.V. streeft bij elk bodemonderzoek naar een optimale representativiteit.

Hoewel voldaan wordt aan de wettelijke verplichtingen, is onderhavig onderzoek gebaseerd op het verrichten van een beperkt aantal boringen en het nemen en analyseren van een beperkt aantal monsters. Hierdoor blijft het mogelijk dat plaatselijke afwijkingen in de samenstelling van grond en/of grondwater aanwezig zijn welke tijdens het onderzoek niet naar voren zijn gekomen. Lycens B.V. is niet aansprakelijk voor hieruit voortvloeiende schade of gevolgen van welke aard ook.

Hierbij wordt er tevens op gewezen dat het uitgevoerde bodemonderzoek een momentopname is. Beïnvloeding van grond- en grondwaterkwaliteit zal ook plaats kunnen vinden na uitvoering van dit onderzoek (bijvoorbeeld door bouwrijp maken of aanvoer van grond van elders). Naarmate er een langere tijd is verlopen na uitvoering van het onderzoek, dient meer voorzichtigheid/voorbewoud te worden betracht bij het gebruik van de onderzoeksresultaten.



BIJLAGE I  
LOCATIEKAART



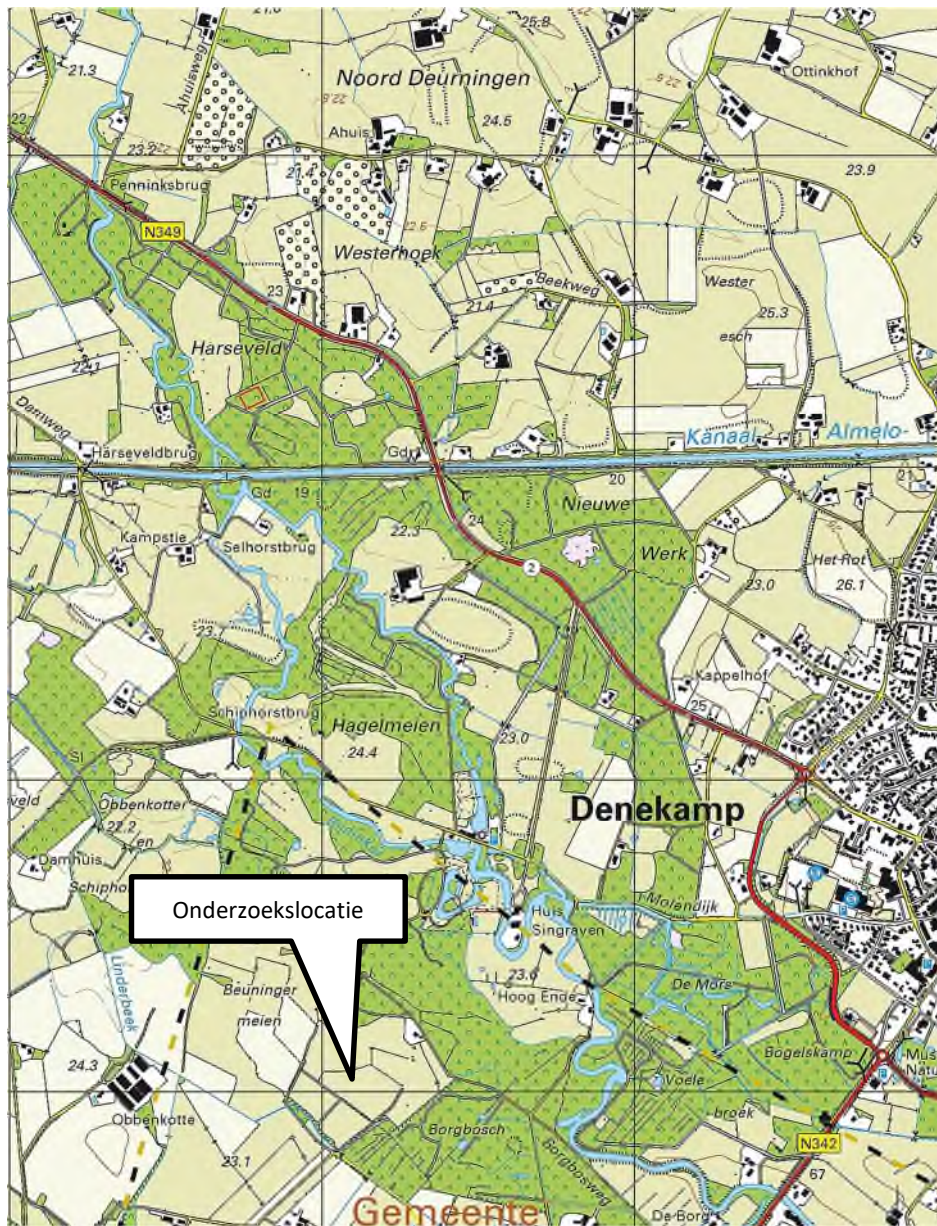

<b>Onderdeel</b>	:	Locatiekaart
<b>Schaal</b>	:	1:25.000 (Bron: Topografische kaart van Nederland)
<b>Projectnummer</b>	:	2019-0537
<b>Opdrachtgever</b>	:	BOEi B.V.

BIJLAGE 2  
SITUATIETEKENING

NOORD



Legenda:

- Boring tot 0,5 m-mv
- Boring tot 2,0 m-mv
- Peilbuis
- ▭ Onderzoekslocatie
- ▭ Perceelgrens
- ▭ Bebouwing

Kadastraal bekend:

Gemeente: Losser  
 Sectie: A  
 Nummer(s): 3209

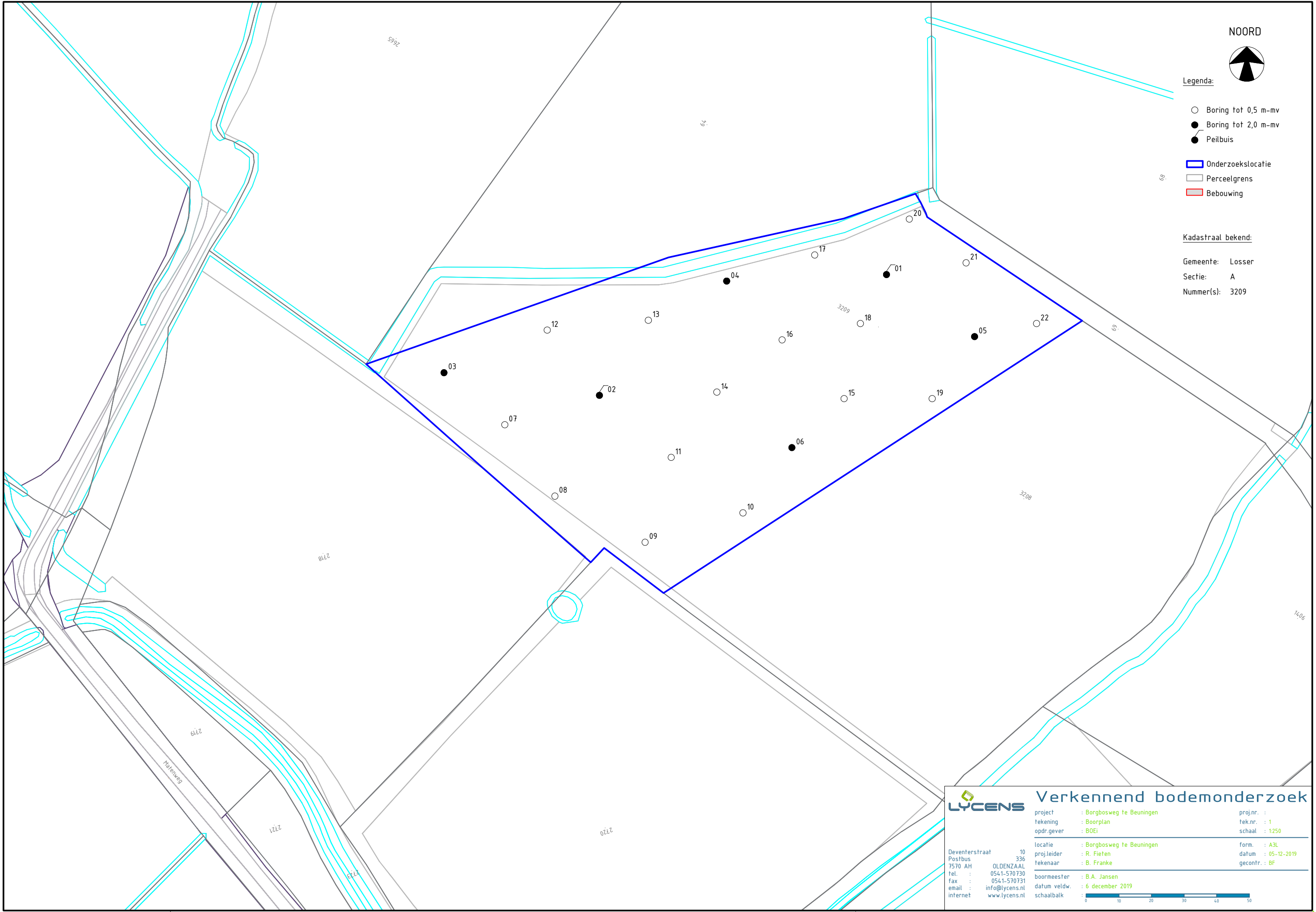

### Verkennend bodemonderzoek

project	: Borgbosweg te Beuningen	proj.nr.	:
tekening	: Boorplan	tek.nr.	: 1
opdr.gever	: BOEI	schaal	: 1:250
locatie	: Borgbosweg te Beuningen	form.	: A3L
proj.leider	: R. Fieten	datum	: 05-12-2019
tekenaar	: B. Franke	gecontr.	: BF
boormeester	: B.A. Jansen		
datum veldw.	: 6 december 2019		
internet	: www.lycens.nl	schaalbalk	: 0 10 20 30 40 50

BIJLAGE 3  
BOORPROFIELEN

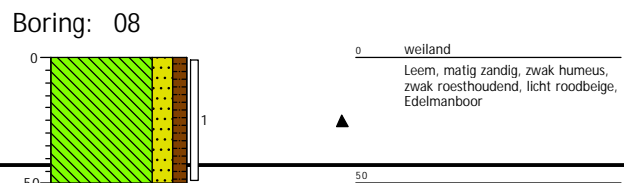
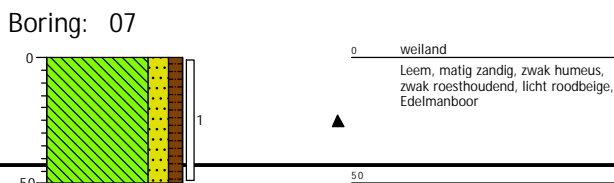
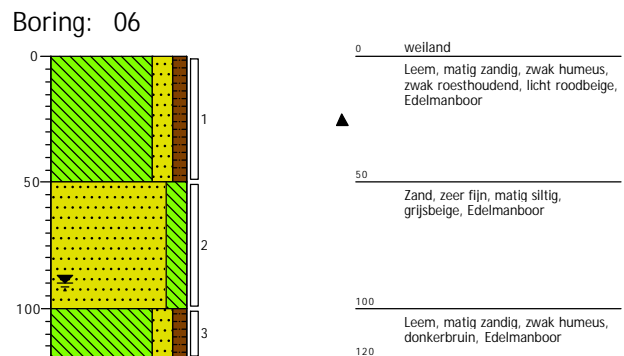
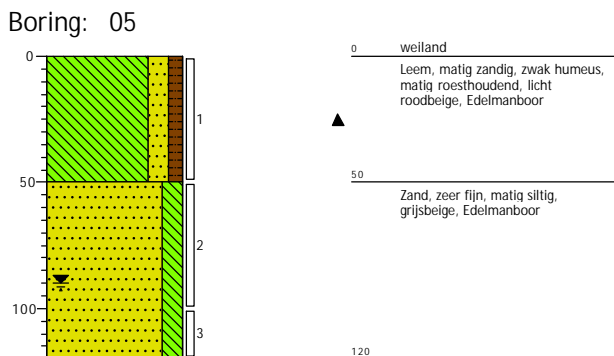
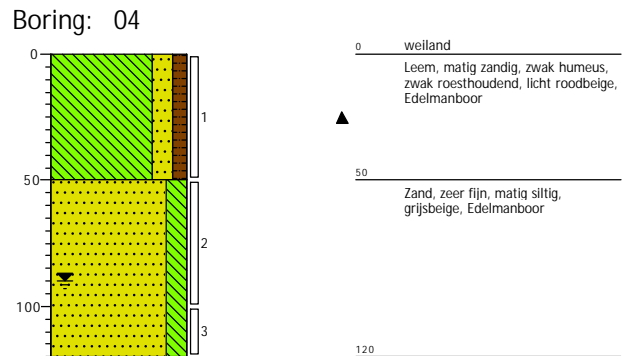
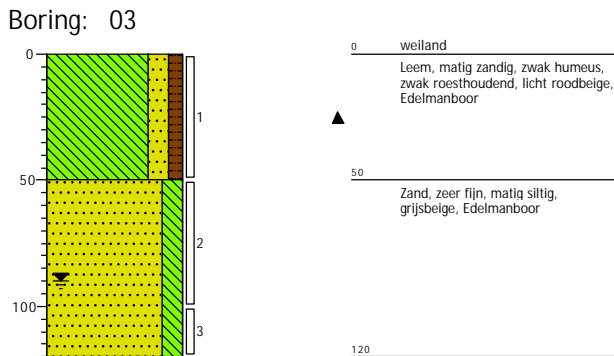
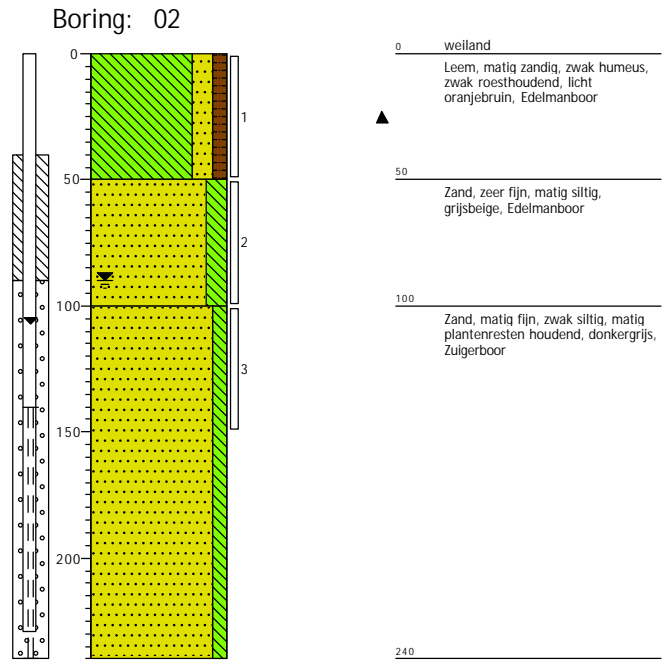
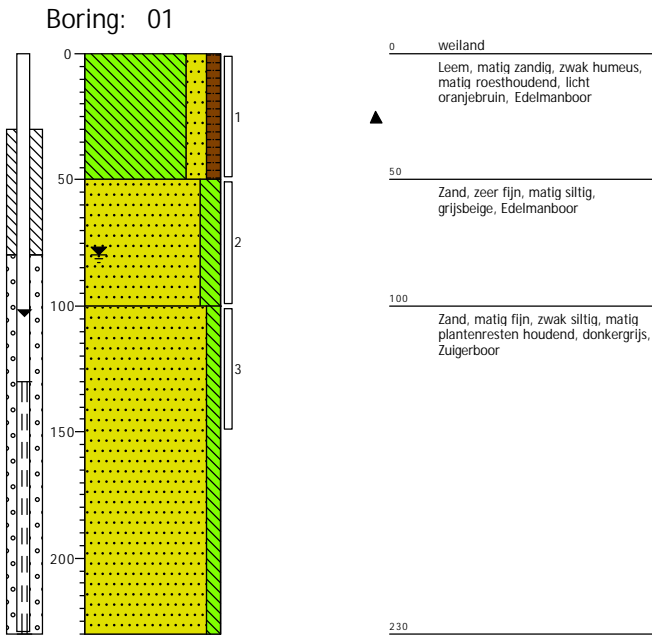

Projectcode: 2019-0537  
Opdrachtgever: BOEi  
Projectnaam: Borgbosweg te Beuningen

Boormeester: B. Jansen  
Projectleider: R. Fieten  
Schaal: 1:30

Boring: 09

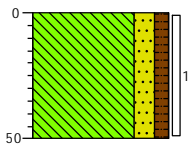

Boring: 10

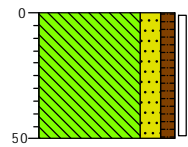

Boring: 11

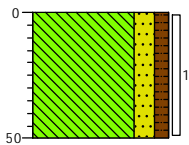

Boring: 12

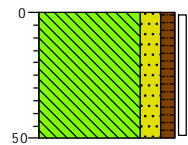

Boring: 13

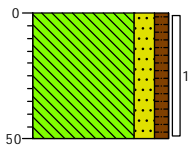

Boring: 14

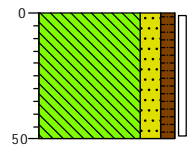

Boring: 15

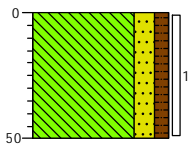

Boring: 16

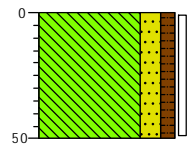

Boring: 17

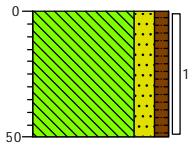

Boring: 18

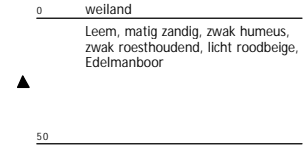
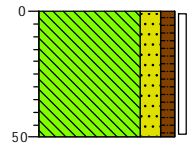

Boring: 19

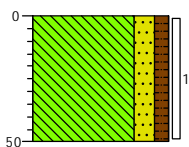

Boring: 20

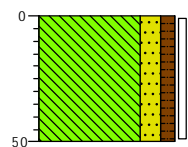

Boring: 21

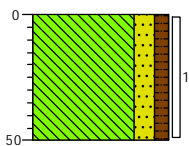

Boring: 22

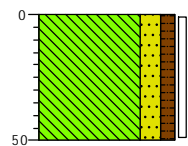

Projectcode: 2019-0537  
Opdrachtgever: BOEi  
Projectnaam: Borgbosweg te Beuningen

Boormeester: B. Jansen  
Projectleider: R Fieten  
Schaal: 1: 30



# Legenda (conform NEN 5104)

## grind

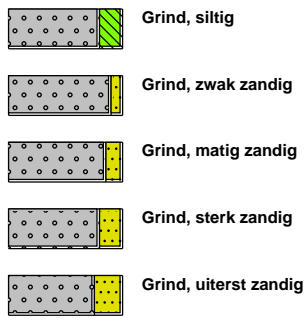

## zand

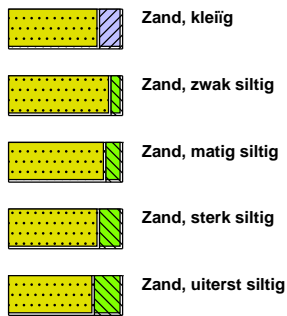

## veen



## peilbuis

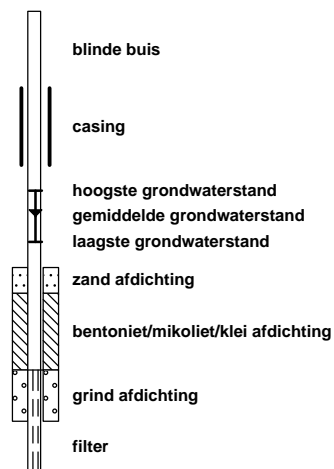

## klei



## leem

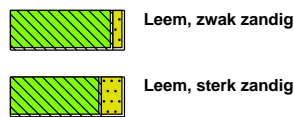

## overige toevoegingen

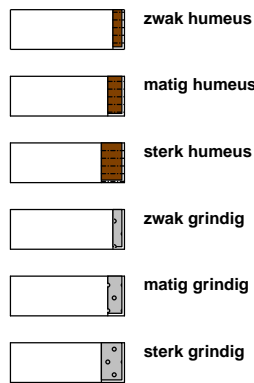

## geur



## olie

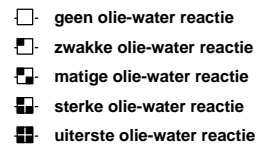

## p.i.d.-waarde



## monsters

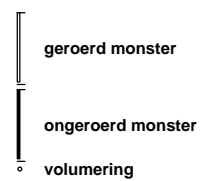

## overig

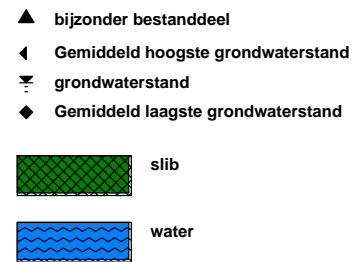

BIJLAGE 4  
TOETSING ANALYSERESULTATEN



**Tabel 1: Gemeten gehalten in grond met beoordeling conform de Wet Bodembescherming**

Grondmonster		MM BG 1			MM BG 2			MM OG 1		
Grondsoort		Leem			Leem			Zand		
Zintuiglijke bijmengingen		matig roesthoudend, zwak roesthoudend			zwak roesthoudend					
Certificaatcode		2019184178			2019184178			2019184178		
Boring(en)		01, 04, 05, 15, 17, 18, 19, 20, 21, 22			02, 03, 06, 08, 09, 10, 11, 12, 13, 14			01, 01, 04, 04, 05, 05		
Traject (m -mv)		0,00 - 0,50			0,00 - 0,50			0,50 - 1,50		
Humus	% ds	4,00			4,60			0,70		
Lutum	% ds	8,00			9,10			2,40		
Datum van toetsing		13-12-2019			13-12-2019			13-12-2019		
Monsterconclusie		Voldoet aan Achtergrondwaarde			Voldoet aan Achtergrondwaarde			Voldoet aan Achtergrondwaarde		
		Meetw	GSSD	Index	Meetw	GSSD	Index	Meetw	GSSD	Index
<b>METALEN</b>										
Kobalt	mg/kg ds	4,1	8,7	-0,04	4,3	8,5	-0,04	<3	<7	-0,05
Nikkel	mg/kg ds	4,3	8,4	-0,41	4,2	7,7	-0,42	<4	<8	-0,42
Koper	mg/kg ds	<5	<6	-0,23	5,3	8,2	-0,21	<5	<7	-0,22
Zink	mg/kg ds	25	44	-0,17	29	48	-0,16	<20	<33	-0,18
Molybdeen	mg/kg ds	<1,5	<1,1	-0	<1,5	<1,1	-0	<1,5	<1,1	-0
Cadmium	mg/kg ds	0,22	0,32	-0,02	0,24	0,34	-0,02	<0,2	<0,2	-0,03
Barium	mg/kg ds	43	95 <sup>(6)</sup>		40	82 <sup>(6)</sup>		22	81 <sup>(6)</sup>	
Kwik	mg/kg ds	<0,05	<0,05	-0	0,054	0,068	-0	<0,05	<0,05	-0
Lood	mg/kg ds	13	18	-0,07	16	21	-0,06	<10	<11	-0,08
<b>PAK</b>										
Naftaleen	mg/kg ds	<0,05	<0,04		<0,05	<0,04		<0,05	<0,04	
Anthraceen	mg/kg ds	<0,05	<0,04		<0,05	<0,04		<0,05	<0,04	
Fenanthreen	mg/kg ds	<0,05	<0,04		<0,05	<0,04		<0,05	<0,04	
Fluorantheen	mg/kg ds	<0,05	<0,04		<0,05	<0,04		<0,05	<0,04	
Chryseen	mg/kg ds	<0,05	<0,04		<0,05	<0,04		<0,05	<0,04	
Benzo(a)anthraceen	mg/kg ds	<0,05	<0,04		<0,05	<0,04		<0,05	<0,04	
Benzo(a)pyreen	mg/kg ds	<0,05	<0,04		<0,05	<0,04		<0,05	<0,04	
Benzo(k)fluorantheen	mg/kg ds	<0,05	<0,04		<0,05	<0,04		<0,05	<0,04	
Indeno-(1,2,3-c,d)pyreen	mg/kg ds	<0,05	<0,04		<0,05	<0,04		<0,05	<0,04	
Benzo(g,h,i)peryleen	mg/kg ds	<0,05	<0,04		<0,05	<0,04		<0,05	<0,04	
PAK 10 VROM	mg/kg ds		<0,35	-0,03		<0,35	-0,03		<0,35	-0,03
<b>GECHLOREERDE KOOLWATERSTOFFEN</b>										
PCB (som 7)	mg/kg ds		<0,012	-0,01		<0,011	-0,01		<0,025	0,01
PCB 28	mg/kg ds	<0,001	<0,002		<0,001	<0,002		<0,001	<0,004	
PCB 52	mg/kg ds	<0,001	<0,002		<0,001	<0,002		<0,001	<0,004	
PCB 101	mg/kg ds	<0,001	<0,002		<0,001	<0,002		<0,001	<0,004	
PCB 118	mg/kg ds	<0,001	<0,002		<0,001	<0,002		<0,001	<0,004	
PCB 138	mg/kg ds	<0,001	<0,002		<0,001	<0,002		<0,001	<0,004	
PCB 153	mg/kg ds	<0,001	<0,002		<0,001	<0,002		<0,001	<0,004	
PCB 180	mg/kg ds	<0,001	<0,002		<0,001	<0,002		<0,001	<0,004	
<b>OVERIGE (ORGANISCHE) VERBINDINGEN</b>										
Minerale olie C10 - C12	mg/kg ds	<3	5 <sup>(6)</sup>		<3	5 <sup>(6)</sup>		<3	11 <sup>(6)</sup>	
Minerale olie C10 - C40	mg/kg ds	<35	<61	-0,03	<35	<53	-0,03	<35	<123	-0,01
Minerale olie C12 - C16	mg/kg ds	<5	9 <sup>(6)</sup>		<5	8 <sup>(6)</sup>		<5	18 <sup>(6)</sup>	
Minerale olie C16 - C21	mg/kg ds	<5	9 <sup>(6)</sup>		<5	8 <sup>(6)</sup>		<5	18 <sup>(6)</sup>	
Minerale olie C21 - C30	mg/kg ds	<11	19 <sup>(6)</sup>		<11	17 <sup>(6)</sup>		<11	39 <sup>(6)</sup>	
Minerale olie C30 - C35	mg/kg ds	<5	9 <sup>(6)</sup>		<5	8 <sup>(6)</sup>		6,5	32,5 <sup>(6)</sup>	
Minerale olie C35 - C40	mg/kg ds	<6	11 <sup>(6)</sup>		<6	9 <sup>(6)</sup>		<6	21 <sup>(6)</sup>	
<b>OVERIG</b>										
Gloeirest	% (m/m) ds	95,4			94,8			99,1		
Droge stof	% m/m	77,7	77,7 <sup>(6)</sup>		74,2	74,2 <sup>(6)</sup>		83,1	83,1 <sup>(6)</sup>	
Lutum	%	8			9,1			2,4		
Organische stof (humus)	%	4			4,6			0,7		

**Tabel 2: Gemeten gehalten in grond met beoordeling conform de Wet Bodembescherming**

Grondmonster		MM OG 2		
Grondsoort		Zand		
Zintuiglijke bijmengingen				
Certificaatcode		2019184178		
Boring(en)		02, 02, 03, 03, 06, 06		
Traject (m -mv)		0,50 - 1,50		
Humus	% ds	1,00		
Lutum	% ds	3,50		
Datum van toetsing		13-12-2019		
Monsterconclusie		Voldoet aan Achtergrondwaarde		
		<b>Meetw</b>	<b>GSSD</b>	<b>Index</b>
<b>METALEN</b>				
Kobalt	mg/kg ds	<3	<6	-0,05
Nikkel	mg/kg ds	<4	<7	-0,43
Koper	mg/kg ds	<5	<7	-0,22
Zink	mg/kg ds	<20	<31	-0,19
Molybdeen	mg/kg ds	<1,5	<1,1	-0
Cadmium	mg/kg ds	<0,2	<0,2	-0,03
Barium	mg/kg ds	32	104 <sup>(6)</sup>	
Kwik	mg/kg ds	<0,05	<0,05	-0
Lood	mg/kg ds	<10	<11	-0,08
<b>PAK</b>				
Naftaleen	mg/kg ds	<0,05	<0,04	
Anthraceen	mg/kg ds	<0,05	<0,04	
Fenanthreen	mg/kg ds	<0,05	<0,04	
Fluorantheen	mg/kg ds	<0,05	<0,04	
Chryseen	mg/kg ds	<0,05	<0,04	
Benzo(a)anthraceen	mg/kg ds	<0,05	<0,04	
Benzo(a)pyreen	mg/kg ds	<0,05	<0,04	
Benzo(k)fluorantheen	mg/kg ds	<0,05	<0,04	
Indeno-(1,2,3-c,d)pyreen	mg/kg ds	<0,05	<0,04	
Benzo(g,h,i)peryleen	mg/kg ds	<0,05	<0,04	
PAK 10 VROM	mg/kg ds		<0,35	-0,03
<b>GECHLOREERDE KOOLWATERSTOFFEN</b>				
PCB (som 7)	mg/kg ds		<0,025	0,01
PCB 28	mg/kg ds	<0,001	<0,004	
PCB 52	mg/kg ds	<0,001	<0,004	
PCB 101	mg/kg ds	<0,001	<0,004	
PCB 118	mg/kg ds	<0,001	<0,004	
PCB 138	mg/kg ds	<0,001	<0,004	
PCB 153	mg/kg ds	<0,001	<0,004	
PCB 180	mg/kg ds	<0,001	<0,004	
<b>OVERIGE (ORGANISCHE) VERBINDINGEN</b>				
Minerale olie C10 - C12	mg/kg ds	<3	11 <sup>(6)</sup>	
Minerale olie C10 - C40	mg/kg ds	<35	<123	-0,01
Minerale olie C12 - C16	mg/kg ds	<5	18 <sup>(6)</sup>	
Minerale olie C16 - C21	mg/kg ds	<5	18 <sup>(6)</sup>	
Minerale olie C21 - C30	mg/kg ds	<11	39 <sup>(6)</sup>	
Minerale olie C30 - C35	mg/kg ds	<5	18 <sup>(6)</sup>	
Minerale olie C35 - C40	mg/kg ds	<6	21 <sup>(6)</sup>	
<b>OVERIG</b>				
Gloeirest	% (m/m) ds	98,8		
Droge stof	% m/m	80,4	80,4 <sup>(6)</sup>	
Lutum	%	3,5		
Organische stof (humus)	%	1		

----- : Geen toetsnorm aanwezig  
 < : kleiner dan de detectielimiet  
 8,88 : <= Achtergrondwaarde  
 <=I : Kleiner of gelijk aan Tussenwaarde  
 8,88 : <= Interventiewaarde  
 8,88 : > Interventiewaarde  
 6 : Heeft geen normwaarde  
 # : verhoogde rapportagegrens  
 GSSD : Gestandaardiseerde meetwaarde  
 Index : (GSSD - AW) / (I - AW)

- Getoetst via de BoToVa service, versie 3.0.0 -

Tabel 3: Normwaarden conform de Wet Bodembescherming

		AW	WO	IND	I
<b>METALEN</b>					
Cadmium	mg/kg ds	0,6	1,2	4,3	13
Kobalt	mg/kg ds	15	35	190	190
Koper	mg/kg ds	40	54	190	190
Kwik	mg/kg ds	0,15	0,83	4,8	36
Lood	mg/kg ds	50	210	530	530
Molybdeen	mg/kg ds	1,5	88	190	190
Nikkel	mg/kg ds	35	39	100	100
Zink	mg/kg ds	140	200	720	720
<b>PAK</b>					
PAK 10 VROM	mg/kg ds	1,5	6,8	40	40
<b>GECHLOREERDE KOOLWATERSTOFFEN</b>					
PCB (som 7)	mg/kg ds	0,02	0,04	0,5	1
<b>OVERIGE (ORGANISCHE) VERBINDINGEN</b>					
Minerale olie C10 - C40	mg/kg ds	190	190	500	5000

Tabel 4: Gemeten concentraties in grondwater met beoordeling conform de Wet Bodembescherming

Watermonster		01-1-1			02-1-1		
		Meetw	GSSD	Index	Meetw	GSSD	Index
Datum		16-12-2019			16-12-2019		
Filterdiepte (m -mv)		1,30 - 2,30			1,40 - 2,40		
Datum van toetsing		6-1-2020			6-1-2020		
Monsterconclusie		Overschrijding Streefwaarde			Voldoet aan Streefwaarde		
		Meetw	GSSD	Index	Meetw	GSSD	Index
<b>METALEN</b>							
Kobalt	µg/l	<2	<1	-0,24	3,8	3,8	-0,2
Nikkel	µg/l	<3	<2	-0,22	<3	<2	-0,22
Koper	µg/l	<2	<1	-0,23	<2	<1	-0,23
Zink	µg/l	<10	<7	-0,08	12	12	-0,07
Molybdeen	µg/l	<2	<1	-0,01	<2	<1	-0,01
Cadmium	µg/l	<0,2	<0,1	-0,05	<0,2	<0,1	-0,05
Barium	µg/l	75	75	0,04	37	37	-0,02
Kwik	µg/l	<0,05	<0,04	-0,04	<0,05	<0,04	-0,04
Lood	µg/l	<2	<1	-0,23	<2	<1	-0,23
<b>AROMATISCHE VERBINDINGEN</b>							
BTEX (som)	µg/l	<0,9			<0,9		
Benzeen	µg/l	<0,2	<0,1	-0	<0,2	<0,1	-0
Ethylbenzeen	µg/l	<0,2	<0,1	-0,03	<0,2	<0,1	-0,03
Tolueen	µg/l	<0,2	<0,1	-0,01	<0,2	<0,1	-0,01
Xylenen (som)	µg/l		<0,21	0		<0,21	0
meta-/para-Xyleen (som)	µg/l	<0,2	<0,1		<0,2	<0,1	
ortho-Xyleen	µg/l	<0,1	<0,1		<0,1	<0,1	
Styreen (Vinylbenzeen)	µg/l	<0,2	<0,1	-0,02	<0,2	<0,1	-0,02
Som 16 Aromatische oplosmiddelen	µg/l		<0,77 <sup>(2,14)</sup>			<0,77 <sup>(2,14)</sup>	
<b>PAK</b>							
Naftaleen	µg/l	<0,02	<0,01	0	<0,02	<0,01	0
PAK 10 VROM	-		<0,00020 <sup>(11)</sup>			<0,00020 <sup>(11)</sup>	
<b>GECHLOOREERDE KOOLWATERSTOFFEN</b>							
CKW (som)	µg/l	<1,6			<1,6		
1,3-Dichloorpropaan	µg/l	<0,2	<0,1		<0,2	<0,1	
1,1-Dichloorpropaan	µg/l	<0,2	<0,1		<0,2	<0,1	
Dichloorpropaan	µg/l		<0,42	-0		<0,42	-0
Dichloorpropanen (0,7 som, 1,1+1,2+1,3)	µg/l	0,42			0,42		
cis + trans-1,2-Dichlooretheen	µg/l		<0,14	0,01		<0,14	0,01
1,1-Dichlooretheen	µg/l	<0,1	<0,1	0,01	<0,1	<0,1	0,01
cis-1,2-Dichlooretheen	µg/l	<0,1	<0,1		<0,1	<0,1	
trans-1,2-Dichlooretheen	µg/l	<0,1	<0,1		<0,1	<0,1	
Dichloormethaan	µg/l	<0,2	<0,1	0	<0,2	<0,1	0
Trichloormethaan (Chloroform)	µg/l	<0,2	<0,1	-0,01	<0,2	<0,1	-0,01
Tribroommethaan (bromoform)	µg/l	<0,2	<0,1 <sup>(14)</sup>		<0,2	<0,1 <sup>(14)</sup>	
Tetrachloormethaan (Tetra)	µg/l	<0,1	<0,1	0,01	<0,1	<0,1	0,01
1,1-Dichloorethaan	µg/l	<0,2	<0,1	-0,01	<0,2	<0,1	-0,01
1,2-Dichloorethaan	µg/l	<0,2	<0,1	-0,02	<0,2	<0,1	-0,02
1,2-Dichloorpropaan	µg/l	<0,2	<0,1		<0,2	<0,1	
1,1,1-Trichloorethaan	µg/l	<0,1	<0,1	0	<0,1	<0,1	0
1,1,2-Trichloorethaan	µg/l	<0,1	<0,1	0	<0,1	<0,1	0
Trichlooretheen (Tri)	µg/l	<0,2	<0,1	-0,05	<0,2	<0,1	-0,05
Tetrachlooretheen (Per)	µg/l	<0,1	<0,1	0	<0,1	<0,1	0
Vinylchloride	µg/l	<0,1	<0,1	0,02	<0,1	<0,1	0,02
<b>OVERIGE (ORGANISCHE) VERBINDINGEN</b>							
Minerale olie C10 - C12	µg/l	<10	7 <sup>(6)</sup>		<10	7 <sup>(6)</sup>	
Minerale olie C10 - C40	µg/l	<50	<35	-0,03	<50	<35	-0,03
Minerale olie C12 - C16	µg/l	<10	7 <sup>(6)</sup>		<10	7 <sup>(6)</sup>	
Minerale olie C16 - C21	µg/l	<10	7 <sup>(6)</sup>		<10	7 <sup>(6)</sup>	
Minerale olie C21 - C30	µg/l	<15	11 <sup>(6)</sup>		<15	11 <sup>(6)</sup>	
Minerale olie C30 - C35	µg/l	<10	7 <sup>(6)</sup>		<10	7 <sup>(6)</sup>	
Minerale olie C35 - C40	µg/l	<10	7 <sup>(6)</sup>		<10	7 <sup>(6)</sup>	

-----	: Geen toetsnorm aanwezig
<	: kleiner dan de detectielimiet
8,88	: <= Streefwaarde
8,88	: > Streefwaarde
8,88	: > Interventiewaarde
>T	: Groter dan Tussenwaarde
11	: Enkele parameters ontbreken in de berekening van de somfractie
14	: Streefwaarde ontbreekt zorgplicht van toepassing
2	: Enkele parameters ontbreken in de som
6	: Heeft geen normwaarde
#	: verhoogde rapportagegrens
GSSD	: Gestandaardiseerde meetwaarde
Index	: (GSSD - S) / (I - S)

- Getoetst via de BoToVa service, versie 3.0.0 -

Tabel 5: Normwaarden conform de Wet Bodembescherming

		S	S Diep	Indicatief	I
<b>METALEN</b>					
Barium	µg/l	50	200		625
Cadmium	µg/l	0,4	0,06		6
Kobalt	µg/l	20	0,7		100
Koper	µg/l	15	1,3		75
Kwik	µg/l	0,05	0,01		0,3
Lood	µg/l	15	1,7		75
Molybdeen	µg/l	5	3,6		300
Nikkel	µg/l	15	2,1		75
Zink	µg/l	65	24		800
<b>AROMATISCHE VERBINDINGEN</b>					
Benzeen	µg/l	0,2			30
Ethylbenzeen	µg/l	4			150
Xylenen (som)	µg/l	0,2			70
Styreen (Vinylbenzeen)	µg/l	6			300
Tolueen	µg/l	7			1000
Som 16 Aromatische oplosmiddelen	µg/l			150	
<b>PAK</b>					
Naftaleen	µg/l	0,01			70
<b>GECHLOREERDE KOOLWATERSTOFFEN</b>					
1,1,1-Trichloorethaan	µg/l	0,01			300
1,1,2-Trichloorethaan	µg/l	0,01			130
1,1-Dichloorethaan	µg/l	7			900
1,1-Dichlooretheen	µg/l	0,01			10
1,2-Dichloorethaan	µg/l	7			400
Vinylchloride	µg/l	0,01			5
Dichloormethaan	µg/l	0,01			1000
Dichloorpropaan	µg/l	0,8			80
cis + trans-1,2-Dichlooretheen	µg/l	0,01			20
Tetrachlooretheen (Per)	µg/l	0,01			40
Tetrachloormethaan (Tetra)	µg/l	0,01			10
Tribroommethaan (bromoform)	µg/l				630
Trichlooretheen (Tri)	µg/l	24			500
Trichloormethaan (Chloroform)	µg/l	6			400
<b>OVERIGE (ORGANISCHE) VERBINDINGEN</b>					
Minerale olie C10 - C40	µg/l	50			600

BIJLAGE 5  
ANALYSECERTIFICATEN



Lycens  
T.a.v. Bjorn Franke  
Postbus 336  
7570 AH OLDENZAAL

## Analyscertificaat

Datum: 20-Dec-2019

Hierbij ontvangt u de resultaten van het navolgende laboratoriumonderzoek.

Certificaatnummer/Versie	2019189305/1
Uw project/verslagnummer	2019-0537
Uw projectnaam	Borgbosweg te Beuningen
Uw ordernummer	
Monster(s) ontvangen	16-Dec-2019

Dit certificaat mag uitsluitend in zijn geheel worden gereproduceerd.  
De analyse resultaten hebben alleen betrekking op het beproefde object.

De grondmonsters worden tot 4 weken na datum ontvangst bewaard en watermonsters tot 2 weken na datum ontvangst. Zonder tegenbericht worden de monsters nadien afgevoerd.  
Indien de monsters langer bewaard dienen te blijven verzoeken wij U dit exemplaar uiterlijk 1 werkdag voor afloop van de standaardbewaarperiode ondertekend aan ons te retourneren. Voor de kosten van het langer bewaren van monsters verwijzen wij naar de prijslijst.

Bewaren tot:

Datum:

Naam:

Handtekening:

Wij vertrouwen erop uw opdracht hiermee naar verwachting te hebben uitgevoerd, mocht U naar aanleiding van dit analysecertificaat nog vragen hebben verzoeken wij U contact op te nemen met de afdeling Verkoop en Advies.

Met vriendelijke groet,

Eurofins Analytico B.V.



Ing. A. Veldhuizen  
Technical Manager

### Eurofins Analytico B.V.

Gildeweg 42-46  
3771 NB Barneveld  
P.O. Box 459  
3770 AL Barneveld NL

Tel. +31 (0)34 242 63 00  
Fax +31 (0)34 242 63 99  
E-mail [info-env@eurofins.nl](mailto:info-env@eurofins.nl)  
Site [www.eurofins.nl](http://www.eurofins.nl)

BNP Paribas S.A. 227 9245 25  
IBAN: NL71BNPA0227924525  
BIC: BNPANL2A  
KvK/CoC No. 09088623  
BTW/VAT No. NL 8043.14.883.B01

Eurofins Analytico B.V. is ISO 14001: 2015 gecertificeerd door TÜV en erkend door het Vlaamse Gewest (OVAM en Dep. Omgeving), het Brusselse Gewest (BIM), het Waalse Gewest (DGRNE-OWD) en door de overheid van Luxemburg (MEV).

## Analysecertificaat

Uw project/verslagnummer	2019-0537	Certificaatnummer/Versie	2019189305/1
Uw projectnaam	Borgbosweg te Beuningen	Startdatum	16-Dec-2019
Uw ordernummer		Rapportagedatum	20-Dec-2019/08:50
Monsternemer	E. Karperien	Bijlage	A, B, C
Monstermatrix	Water (AS3000)	Pagina	1/2

Analyse	Eenheid	1	2
<b>Metalen</b>			
S Barium (Ba)	µg/L	75	37
S Cadmium (Cd)	µg/L	<0.20	<0.20
S Kobalt (Co)	µg/L	<2.0	3.8
S Koper (Cu)	µg/L	<2.0	<2.0
S Kwik (Hg)	µg/L	<0.050	<0.050
S Molybdeen (Mo)	µg/L	<2.0	<2.0
S Nikkel (Ni)	µg/L	<3.0	<3.0
S Lood (Pb)	µg/L	<2.0	<2.0
S Zink (Zn)	µg/L	<10	12
<b>Vluchtige Aromatische Koolwaterstoffen</b>			
S Benzeen	µg/L	<0.20	<0.20
S Toluene	µg/L	<0.20	<0.20
S Ethylbenzeen	µg/L	<0.20	<0.20
S o-Xyleen	µg/L	<0.10	<0.10
S m, p-Xyleen	µg/L	<0.20	<0.20
S Xylenen (som) factor 0,7	µg/L	0.21 <sup>1)</sup>	0.21 <sup>1)</sup>
BTEX (som)	µg/L	<0.90	<0.90
S Naftaleen	µg/L	<0.020	<0.020
S Styreen	µg/L	<0.20	<0.20
<b>Vluchtige organische halogeenkoolwaterstoffen</b>			
S Dichloormethaan	µg/L	<0.20	<0.20
S Trichloormethaan	µg/L	<0.20	<0.20
S Tetrachloormethaan	µg/L	<0.10	<0.10
S Trichlooretheen	µg/L	<0.20	<0.20
S Tetrachlooretheen	µg/L	<0.10	<0.10
S 1,1-Dichloorethaan	µg/L	<0.20	<0.20
S 1,2-Dichloorethaan	µg/L	<0.20	<0.20
S 1,1,1-Trichloorethaan	µg/L	<0.10	<0.10
S 1,1,2-Trichloorethaan	µg/L	<0.10	<0.10
S cis 1,2-Dichlooretheen	µg/L	<0.10	<0.10

Nr.	Monsteromschrijving	Datum monstername	Monster nr.
1	01-1-1	16-Dec-2019	11110246
2	02-1-1	16-Dec-2019	11110247



Q: door RvA geaccrediteerde verrichting  
 R: AP04 erkende verrichting  
 S: AS SIKB erkende verrichting  
 V: VLAREL erkende verrichting

Eurofins Analytico B.V.

Gildeweg 42-46  
 3771 NB Barneveld  
 P.O. Box 459  
 3770 AL Barneveld NL  
 Tel. +31 (0)34 242 63 00  
 Fax +31 (0)34 242 63 99  
 E-mail info-env@eurofins.nl  
 Site www.eurofins.nl

BNP Paribas S.A. 227 9245 25  
 IBAN: NL71BNPA0227924525  
 BIC: BNPANL2A  
 KvK/CoC No. 09088623  
 BTW/VAT No. NL 8043.14.883.B01

Dit certificaat mag uitsluitend in zijn geheel worden gereproduceerd.  
 Eurofins Analytico B.V. is ISO 14001: 2015 gecertificeerd door TÜV en erkend door het Vlaamse Gewest (OVAM en Dep. Omgeving), het Brusselse Gewest (BIM), het Waalse Gewest (DGRNE-OWD) en door de overheid van Luxemburg (MEV).







## Analysecertificaat

Uw project/verslagnummer 2019-0537  
 Uw projectnaam Borgbosweg te Beuningen  
 Uw ordernummer  
 Monsternemer E. Karperien  
 Monstermatrix Water (AS3000)

Certificaatnummer/Versie 2019189305/1  
 Startdatum 16-Dec-2019  
 Rapportagedatum 20-Dec-2019/08:50  
 Bijlage A, B, C  
 Pagina 2/2

Analyse	Eenheid	1	2
S trans 1,2-Dichlooretheen	µg/L	<0.10	<0.10
CKW (som)	µg/L	<1.6	<1.6
S Tribroommethaan	µg/L	<0.20	<0.20
S Vinylchloride	µg/L	<0.10	<0.10
S 1,1-Dichlooretheen	µg/L	<0.10	<0.10
S 1,2-Dichloorethenen (Som) factor 0,7	µg/L	0.14 <sup>1)</sup>	0.14 <sup>1)</sup>
S 1,1-Dichloorpropaan	µg/L	<0.20	<0.20
S 1,2-Dichloorpropaan	µg/L	<0.20	<0.20
S 1,3-Dichloorpropaan	µg/L	<0.20	<0.20
S Dichloorpropanen som factor 0.7	µg/L	0.42	0.42
<b>Minerale olie</b>			
Minerale olie (C10-C12)	µg/L	<10	<10
Minerale olie (C12-C16)	µg/L	<10	<10
Minerale olie (C16-C21)	µg/L	<10	<10
Minerale olie (C21-C30)	µg/L	<15	<15
Minerale olie (C30-C35)	µg/L	<10	<10
Minerale olie (C35-C40)	µg/L	<10	<10
S Minerale olie totaal (C10-C40)	µg/L	<50	<50

### Nr. Monsteroomschrijving

Nr.	Monsteroomschrijving	Datum monstername	Monster nr.
1	01-1-1	16-Dec-2019	11110246
2	02-1-1	16-Dec-2019	11110247

Eurofins Analytico B.V.

Gildeweg 42-46  
 3771 NB Barneveld  
 P.O. Box 459  
 3770 AL Barneveld NL  
 Tel. +31 (0)34 242 63 00  
 Fax +31 (0)34 242 63 99  
 E-mail info-env@eurofins.nl  
 Site www.eurofins.nl

BNP Paribas S.A. 227 9245 25  
 IBAN: NL71BNPA0227924525  
 BIC: BNPANL2A  
 KvK/CoC No. 09088623  
 BTW/VAT No. NL 8043.14.883.B01



Q: door RvA geaccrediteerde verrichting  
 A: AP04 erkende verrichting  
 S: AS SIKB erkende verrichting  
 V: VLAREL erkende verrichting

Dit certificaat mag uitsluitend in zijn geheel worden gereproduceerd.  
 Eurofins Analytico B.V. is ISO 14001: 2015 gecertificeerd door TÜV en erkend door het Vlaamse Gewest (OVAM en Dep. Omgeving), het Brusselse Gewest (BIM), het Waalse Gewest (DGRNE-OWD) en door de overheid van Luxemburg (MEV).

Akkoord  
 Pr.coörd.





**Bijlage (A) met deelmonsterinformatie behorende bij analysecertificaat 2019189305/1**

Pagina 1/1

Monster nr.	Boornr	Omschrijving	Van	Tot	Barcode	Monstername ID/Monsteromsch.
11110246	01	1	130	230	0800831857	01-1-1
11110246	01	2	130	230	0691978575	01-1-1
11110247	02	1	140	240	0800831791	02-1-1
11110247	02	2	140	240	0691978567	02-1-1



**Eurofins Analytico B.V.**

Gildeweg 42-46  
 3771 NB Barneveld  
 P.O. Box 459  
 3770 AL Barneveld NL

Tel. +31 (0)34 242 63 00  
 Fax +31 (0)34 242 63 99  
 E-mail [info-env@eurofins.nl](mailto:info-env@eurofins.nl)  
 Site [www.eurofins.nl](http://www.eurofins.nl)

BNP Paribas S.A. 227 9245 25  
 IBAN: NL71BNPA0227924525  
 BIC: BNPANL2A  
 KvK/CoC No. 09088623  
 BTW/VAT No. NL 8043.14.883.B01

Eurofins Analytico B.V. is ISO 14001: 2015 gecertificeerd door TÜV en erkend door het Vlaamse Gewest (OVAM en Dep. Omgeving), het Brusselse Gewest (BIM), het Waalse Gewest (DGRNE-OWD) en door de overheid van Luxemburg (MEV).

**Bijlage (B) met opmerkingen behorende bij analysecertificaat 2019189305/1**

Pagina 1/1

**Opmerking 1)**De toetswaarde van de som is gelijk aan de sommatie van  $0,7 \cdot RG$ **Eurofins Analytico B.V.**

Gildeweg 42-46      Tel. +31 (0)34 242 63 00  
3771 NB Barneveld      Fax +31 (0)34 242 63 99  
P.O. Box 459      E-mail [info-env@eurofins.nl](mailto:info-env@eurofins.nl)  
3770 AL Barneveld NL      Site [www.eurofins.nl](http://www.eurofins.nl)

BNP Paribas S.A. 227 9245 25  
IBAN: NL71BNPA0227924525  
BIC: BNPNL2A  
KvK/CoC No. 09088623  
BTW/VAT No. NL 8043.14.883.B01

Eurofins Analytico B.V. is ISO 14001: 2015 gecertificeerd door TÜV en erkend door het Vlaamse Gewest (OVAM en Dep. Omgeving), het Brusselse Gewest (BIM), het Waalse Gewest (DGRNE-OWD) en door de overheid van Luxemburg (MEV).

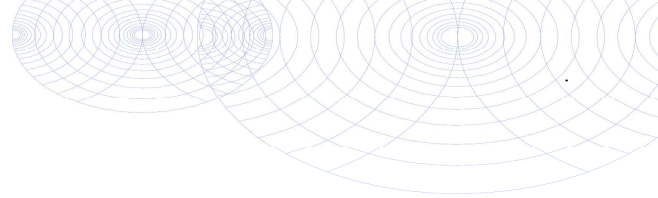
**Bijlage (C) met methodeverwijzingen behorende bij analysecertificaat 2019189305/1**

Pagina 1/1

Analyse	Methode	Techniek	Methode referentie
<b>Metalen</b>			
Barium (Ba)	W0421	ICP-MS	Cf. pb 3110-3 en cf. NEN-EN-ISO 17294-2
Cadmium (Cd)	W0421	ICP-MS	Cf. pb 3110-3 en cf. NEN-EN-ISO 17294-2
Kobalt (Co)	W0421	ICP-MS	Cf. pb 3110-3 en cf. NEN-EN-ISO 17294-2
Koper (Cu)	W0421	ICP-MS	Cf. pb 3110-3 en cf. NEN-EN-ISO 17294-2
Kwik (Hg)	W0421	ICP-MS	Cf. pb 3110-3 en cf. NEN-EN-ISO 17294-2
Molybdeen (Mo)	W0421	ICP-MS	Cf. pb 3110-3 en cf. NEN-EN-ISO 17294-2
Nikkel (Ni)	W0421	ICP-MS	Cf. pb 3110-3 en cf. NEN-EN-ISO 17294-2
Lood (Pb)	W0421	ICP-MS	Cf. pb 3110-3 en cf. NEN-EN-ISO 17294-2
Zink (Zn)	W0421	ICP-MS	Cf. pb 3110-3 en cf. NEN-EN-ISO 17294-2
<b>Vluchtige Aromatische Koolwaterstoffen</b>			
Xylenen som AS3000	W0254	HS-GC-MS	Cf. pb 3130-1
Aromaten (BTEXN)	W0254	HS-GC-MS	Cf. pb 3130-1
Styreen	W0254	HS-GC-MS	Cf. pb 3130-1
<b>Vluchtige organische halogeenkoolwaterstoffen</b>			
VOCl (11)	W0254	HS-GC-MS	Cf. pb 3130-1
Tribroommethaan (Bromoform)	W0254	HS-GC-MS	Cf. pb 3130-1
Vinylchloride	W0254	HS-GC-MS	Cf. pb 3130-1
1,1-Dichlooretheen	W0254	HS-GC-MS	Cf. pb 3130-1
DiClEtheen som AS3000	W0254	HS-GC-MS	Cf. pb 3130-1
1,1-Dichloorpropaan	W0254	HS-GC-MS	Cf. pb 3130-1
1,2-Dichloorpropaan	W0254	HS-GC-MS	Cf. pb 3130-1
1,3-Dichloorpropaan	W0254	HS-GC-MS	Cf. pb 3130-1
DiChlprop. som AS3000	W0254	HS-GC-MS	Cf. pb 3130-1
<b>Minerale olie</b>			
Minerale olie (C10-C40)	W0215	GC-FID	Cf. pb 3110-5

Nadere informatie over de toegepaste onderzoeksmethoden alsmede een classificatie van de meetonzekerheid staan vermeld in ons overzicht "Specificaties analysemethoden", versie juni 2019.



Lycens  
T.a.v. Bjorn Franke  
Postbus 336  
7570 AH OLDENZAAL

## Analyscertificaat

Datum: 13-Dec-2019

Hierbij ontvangt u de resultaten van het navolgende laboratoriumonderzoek.

Certificaatnummer/Versie	2019184178/1
Uw project/verslagnummer	2019-0537
Uw projectnaam	Borgbosweg te Beuningen
Uw ordernummer	
Monster(s) ontvangen	06-Dec-2019

Dit certificaat mag uitsluitend in zijn geheel worden gereproduceerd.  
De analyse resultaten hebben alleen betrekking op het beproefde object.

De grondmonsters worden tot 4 weken na datum ontvangst bewaard en watermonsters tot 2 weken na datum ontvangst. Zonder tegenbericht worden de monsters nadien afgevoerd.  
Indien de monsters langer bewaard dienen te blijven verzoeken wij U dit exemplaar uiterlijk 1 werkdag voor afloop van de standaardbewaarperiode ondertekend aan ons te retourneren. Voor de kosten van het langer bewaren van monsters verwijzen wij naar de prijslijst.

Bewaren tot:

Datum:

Naam:

Handtekening:

Wij vertrouwen erop uw opdracht hiermee naar verwachting te hebben uitgevoerd, mocht U naar aanleiding van dit analysecertificaat nog vragen hebben verzoeken wij U contact op te nemen met de afdeling Verkoop en Advies.

Met vriendelijke groet,

Eurofins Analytico B.V.



Ing. A. Veldhuizen  
Technical Manager

Eurofins Analytico B.V.

Gildeweg 42-46  
3771 NB Barneveld  
P.O. Box 459  
3770 AL Barneveld NL

Tel. +31 (0)34 242 63 00  
Fax +31 (0)34 242 63 99  
E-mail [info-env@eurofins.nl](mailto:info-env@eurofins.nl)  
Site [www.eurofins.nl](http://www.eurofins.nl)

BNP Paribas S.A. 227 9245 25  
IBAN: NL71BNPA0227924525  
BIC: BNPANL2A  
KvK/CoC No. 09088623  
BTW/VAT No. NL 8043.14.883.B01

Eurofins Analytico B.V. is ISO 14001: 2015 gecertificeerd door TÜV en erkend door het Vlaamse Gewest (OVAM en Dep. Omgeving), het Brusselse Gewest (BIM), het Waalse Gewest (DGRNE-OWD) en door de overheid van Luxemburg (MEV).

## Analysecertificaat

Uw project/verslagnummer	2019-0537	Certificaatnummer/Versie	2019184178/1
Uw projectnaam	Borgbosweg te Beuningen	Startdatum	06-Dec-2019
Uw ordernummer		Rapportagedatum	13-Dec-2019/05:04
Monsternemer	B.A. Jansen	Bijlage	A, B, C
Monstermatrix	Grond (AS3000)	Pagina	1/2

Analyse	Eenheid	1	2	3	4
<b>Voorbehandeling</b>					
Cryogeen malen AS3000		Uitgevoerd	Uitgevoerd	Uitgevoerd	Uitgevoerd
<b>Bodemkundige analyses</b>					
S Droge stof	% (m/m)	77.7	74.2	83.1	80.4
S Organische stof	% (m/m) ds	4.0	4.6	0.7	1.0
Gloeirest	% (m/m) ds	95.4	94.8	99.1	98.8
S Korrelgrootte < 2 µm (Lutum)	% (m/m) ds	8.0	9.1	2.4	3.5
<b>Metalen</b>					
S Barium (Ba)	mg/kg ds	43	40	22	32
S Cadmium (Cd)	mg/kg ds	0.22	0.24	<0.20	<0.20
S Kobalt (Co)	mg/kg ds	4.1	4.3	<3.0	<3.0
S Koper (Cu)	mg/kg ds	<5.0	5.3	<5.0	<5.0
S Kwik (Hg)	mg/kg ds	<0.050	0.054	<0.050	<0.050
S Molybdeen (Mo)	mg/kg ds	<1.5	<1.5	<1.5	<1.5
S Nikkel (Ni)	mg/kg ds	4.3	4.2	<4.0	<4.0
S Lood (Pb)	mg/kg ds	13	16	<10	<10
S Zink (Zn)	mg/kg ds	25	29	<20	<20
<b>Minerale olie</b>					
Minerale olie (C10-C12)	mg/kg ds	<3.0	<3.0	<3.0	<3.0
Minerale olie (C12-C16)	mg/kg ds	<5.0	<5.0	<5.0	<5.0
Minerale olie (C16-C21)	mg/kg ds	<5.0	<5.0	<5.0	<5.0
Minerale olie (C21-C30)	mg/kg ds	<11	<11	<11	<11
Minerale olie (C30-C35)	mg/kg ds	<5.0	<5.0	6.5	<5.0
Minerale olie (C35-C40)	mg/kg ds	<6.0	<6.0	<6.0	<6.0
S Minerale olie totaal (C10-C40)	mg/kg ds	<35	<35	<35	<35
<b>Polychloorbifenylen, PCB</b>					
S PCB 28	mg/kg ds	<0.0010	<0.0010	<0.0010	<0.0010
S PCB 52	mg/kg ds	<0.0010	<0.0010	<0.0010	<0.0010
S PCB 101	mg/kg ds	<0.0010	<0.0010	<0.0010	<0.0010
S PCB 118	mg/kg ds	<0.0010	<0.0010	<0.0010	<0.0010

Nr.	Monsterschrijving	Datum monstername	Monster nr.
1	MM BG 1	06-Dec-2019	11093651
2	MM BG 2	06-Dec-2019	11093652
3	MM OG 1	06-Dec-2019	11093653
4	MM OG 2	06-Dec-2019	11093654



Q: door RvA geaccrediteerde verrichting  
 R: AP04 erkende verrichting  
 S: AS SIKB erkende verrichting  
 V: VLAREL erkende verrichting

Eurofins Analytico B.V.

Gildeweg 42-46  
 3771 NB Barneveld  
 P.O. Box 459  
 3770 AL Barneveld NL  
 Tel. +31 (0)34 242 63 00  
 Fax +31 (0)34 242 63 99  
 E-mail info-env@eurofins.nl  
 Site www.eurofins.nl

BNP Paribas S.A. 227 9245 25  
 IBAN: NL71BNPA0227924525  
 BIC: BNPANL2A  
 KvK/CoC No. 09088623  
 BTW/VAT No. NL 8043.14.883.B01

Dit certificaat mag uitsluitend in zijn geheel worden gereproduceerd.  
 Eurofins Analytico B.V. is ISO 14001: 2015 gecertificeerd door TÜV en erkend door het Vlaamse Gewest (OVAM en Dep. Omgeving), het Brusselse Gewest (BIM), het Waalse Gewest (DGRNE-OWD) en door de overheid van Luxemburg (MEV).



## Analysecertificaat

Uw project/verslagnummer	2019-0537	Certificaatnummer/Versie	2019184178/1
Uw projectnaam	Borgbosweg te Beuningen	Startdatum	06-Dec-2019
Uw ordernummer		Rapportagedatum	13-Dec-2019/05:04
Monsternemer	B.A. Jansen	Bijlage	A, B, C
Monstermatrix	Grond (AS3000)	Pagina	2/2

Analyse	Eenheid	1	2	3	4
S PCB 138	mg/kg ds	<0.0010	<0.0010	<0.0010	<0.0010
S PCB 153	mg/kg ds	<0.0010	<0.0010	<0.0010	<0.0010
S PCB 180	mg/kg ds	<0.0010	<0.0010	<0.0010	<0.0010
S PCB (som 7) (factor 0,7)	mg/kg ds	0.0049 <sup>1)</sup>	0.0049 <sup>1)</sup>	0.0049 <sup>1)</sup>	0.0049 <sup>1)</sup>
<b>Polycyclische Aromatische Koolwaterstoffen, PAK</b>					
S Naftaleen	mg/kg ds	<0.050	<0.050	<0.050	<0.050
S Fenanthreen	mg/kg ds	<0.050	<0.050	<0.050	<0.050
S Anthraceen	mg/kg ds	<0.050	<0.050	<0.050	<0.050
S Fluorantheen	mg/kg ds	<0.050	<0.050	<0.050	<0.050
S Benzo(a)anthraceen	mg/kg ds	<0.050	<0.050	<0.050	<0.050
S Chryseen	mg/kg ds	<0.050	<0.050	<0.050	<0.050
S Benzo(k)fluorantheen	mg/kg ds	<0.050	<0.050	<0.050	<0.050
S Benzo(a)pyreen	mg/kg ds	<0.050	<0.050	<0.050	<0.050
S Benzo(ghi)peryleen	mg/kg ds	<0.050	<0.050	<0.050	<0.050
S Indeno(123-cd)pyreen	mg/kg ds	<0.050	<0.050	<0.050	<0.050
S PAK VROM (10) (factor 0,7)	mg/kg ds	0.35 <sup>1)</sup>	0.35 <sup>1)</sup>	0.35 <sup>1)</sup>	0.35 <sup>1)</sup>

Nr.	Monsterschrijving	Datum monstername	Monster nr.
1	MM BG 1	06-Dec-2019	11093651
2	MM BG 2	06-Dec-2019	11093652
3	MM OG 1	06-Dec-2019	11093653
4	MM OG 2	06-Dec-2019	11093654

Eurofins Analytico B.V.

Gildeweg 42-46  
3771 NB Barneveld  
P.O. Box 459  
3770 AL Barneveld NL

Tel. +31 (0)34 242 63 00  
Fax +31 (0)34 242 63 99  
E-mail info-env@eurofins.nl  
Site www.eurofins.nl

BNP Paribas S.A. 227 9245 25  
IBAN: NL71BNPA0227924525  
BIC: BNPANL2A  
KvK/CoC No. 09088623  
BTW/VAT No. NL 8043.14.883.B01



Q: door RvA geaccrediteerde verrichting  
R: AP04 erkende verrichting  
S: AS SIKB erkende verrichting  
V: VLAREL erkende verrichting

Dit certificaat mag uitsluitend in zijn geheel worden gereproduceerd.  
Eurofins Analytico B.V. is ISO 14001: 2015 gecertificeerd door TÜV en erkend door het Vlaamse Gewest (OVAM en Dep. Omgeving), het Brusselse Gewest (BIM), het Waalse Gewest (DGRNE-OWD) en door de overheid van Luxemburg (MEV).



Akkoord  
Pr.coörd.

VA



**Bijlage (A) met deelmonsterinformatie behorende bij analysecertificaat 2019184178/1**

Monster nr.	Boornr	Omschrijving	Van	Tot	Barcode	Monstername ID/Monsteromsch.
11093651	01	1	0	50	0537886341	MM BG 1
11093651	22	1	0	50	0537886126	MM BG 1
11093651	04	1	0	50	0537886359	MM BG 1
11093651	05	1	0	50	0537886401	MM BG 1
11093651	15	1	0	50	0537886135	MM BG 1
11093651	17	1	0	50	0537886142	MM BG 1
11093651	18	1	0	50	0537886136	MM BG 1
11093651	19	1	0	50	0537886144	MM BG 1
11093651	20	1	0	50	0537886145	MM BG 1
11093651	21	1	0	50	0537886138	MM BG 1
11093652	02	1	0	50	0537886365	MM BG 2
11093652	03	1	0	50	0537886378	MM BG 2
11093652	06	1	0	50	0537886352	MM BG 2
11093652	08	1	0	50	0537886137	MM BG 2
11093652	09	1	0	50	0537886109	MM BG 2
11093652	10	1	0	50	0537886139	MM BG 2
11093652	11	1	0	50	0537886140	MM BG 2
11093652	12	1	0	50	0537886146	MM BG 2
11093652	13	1	0	50	0537886115	MM BG 2
11093652	14	1	0	50	0537886113	MM BG 2
11093653	01	2	50	100	0537886403	MM OG 1
11093653	01	3	100	150	0537886413	MM OG 1
11093653	04	2	50	100	0537886398	MM OG 1
11093653	04	3	100	120	0537886407	MM OG 1
11093653	05	2	50	100	0537886405	MM OG 1
11093653	05	3	100	120	0537886404	MM OG 1
11093654	02	2	50	100	0537886347	MM OG 2
11093654	02	3	100	150	0537886406	MM OG 2
11093654	03	2	50	100	0537886353	MM OG 2
11093654	03	3	100	120	0537886402	MM OG 2
11093654	06	2	50	100	0537886345	MM OG 2
11093654	06	3	100	120	0537886408	MM OG 2

**Eurofins Analytico B.V.**

Gildeweg 42-46  
 3771 NB Barneveld  
 P.O. Box 459  
 3770 AL Barneveld NL  
 Tel. +31 (0)34 242 63 00  
 Fax +31 (0)34 242 63 99  
 E-mail info-env@eurofins.nl  
 Site www.eurofins.nl

BNP Paribas S.A. 227 9245 25  
 IBAN: NL71BNPA0227924525  
 BIC: BNPANL2A  
 KvK/CoC No. 09088623  
 BTW/VAT No. NL 8043.14.883.B01

Eurofins Analytico B.V. is ISO 14001: 2015 gecertificeerd door TÜV en erkend door het Vlaamse Gewest (OVAM en Dep. Omgeving), het Brusselse Gewest (BIM), het Waalse Gewest (DGRNE-OWD) en door de overheid van Luxemburg (MEV).



**Bijlage (B) met opmerkingen behorende bij analysecertificaat 2019184178/1**

Pagina 1/1

**Opmerking 1)**De toetswaarde van de som is gelijk aan de sommatie van  $0,7 \cdot RG$ **Eurofins Analytico B.V.**

Gildeweg 42-46      Tel. +31 (0)34 242 63 00  
3771 NB Barneveld      Fax +31 (0)34 242 63 99  
P.O. Box 459      E-mail [info-env@eurofins.nl](mailto:info-env@eurofins.nl)  
3770 AL Barneveld NL      Site [www.eurofins.nl](http://www.eurofins.nl)

BNP Paribas S.A. 227 9245 25  
IBAN: NL71BNPA0227924525  
BIC: BNPNL2A  
KvK/CoC No. 09088623  
BTW/VAT No. NL 8043.14.883.B01

Eurofins Analytico B.V. is ISO 14001: 2015 gecertificeerd door TÜV en erkend door het Vlaamse Gewest (OVAM en Dep. Omgeving), het Brusselse Gewest (BIM), het Waalse Gewest (DGRNE-OWD) en door de overheid van Luxemburg (MEV).

**Bijlage (C) met methodeverwijzingen behorende bij analysecertificaat 2019184178/1**

Pagina 1/1

Analyse	Methode	Techniek	Methode referentie
<b>Voorbehandeling</b>			
Cryogeen malen	W0106	Voorbehandeling	Cf. AS3000
<b>Bodemkundige analyses</b>			
Droge Stof	W0104	Gravimetrie	Cf. pb 3010-2 en gw. NEN-EN 15934
Organische stof (gloeiverlies)	W0109	Gravimetrie	Cf. pb 3010-3 en cf. NEN 5754
Korrelgrootte < 2 µm (lutum)	W0171	Sedimentatie	Cf. pb 3010-4 en gw. NEN 5753
<b>Metalen</b>			
Barium (Ba)	W0423	ICP-MS	Cf. pb 3010-5 en cf. NEN-EN-ISO 17294-2
Cadmium (Cd)	W0423	ICP-MS	Cf. pb 3010-5 en cf. NEN-EN-ISO 17294-2
Kobalt (Co)	W0423	ICP-MS	Cf. pb 3010-5 en cf. NEN-EN-ISO 17294-2
Koper (Cu)	W0423	ICP-MS	Cf. pb 3010-5 en cf. NEN-EN-ISO 17294-2
Kwik (Hg)	W0423	ICP-MS	Cf. pb 3010-5 en cf. NEN-EN-ISO 17294-2
Molybdeen (Mo)	W0423	ICP-MS	Cf. pb 3010-5 en cf. NEN-EN-ISO 17294-2
Nikkel (Ni)	W0423	ICP-MS	Cf. pb 3010-5 en cf. NEN-EN-ISO 17294-2
Lood (Pb)	W0423	ICP-MS	Cf. pb 3010-5 en cf. NEN-EN-ISO 17294-2
Zink (Zn)	W0423	ICP-MS	Cf. pb 3010-5 en cf. NEN-EN-ISO 17294-2
<b>Minerale olie</b>			
Minerale olie (C10-C40)	W0202	GC-FID	Cf. pb 3010-7 en gw. NEN-EN-ISO 16703
<b>Polychloorbifenylen, PCB</b>			
PCB (7)	W0271	GC-MS	Cf. pb 3010-8 en gw. NEN 6980
<b>Polycyclische Aromatische Koolwaterstoffen, PAK</b>			
PAK som AS3000/AP04	W0271	GC-MS	Cf. pb. 3010-6 en gw. NEN-ISO 18287
PAK (10) (VROM)	W0271	GC-MS	Cf. pb. 3010-6 en gw. NEN-ISO 18287

Nadere informatie over de toegepaste onderzoeksmethoden alsmede een classificatie van de meetonzekerheid staan vermeld in ons overzicht "Specificaties analysemethoden", versie juni 2019.



## BIJLAGE 6

### DEFENITIE ACHTERGROND-, STREEF- EN INTERVENTIEWAARDEN

**TOETSINGSCRITERIA**

Voor het inschatten van de risico's voor de volksgezondheid en het milieu worden de analyseresultaten getoetst aan de streef- en interventiewaarden bodemsanering van het ministerie van VROM (Uit Nederlandse Staatscourant nr. 247 d.d. 20-12-2007 (Regeling bodemkwaliteit) en nr. 122, d.d. 27-06-2008 (wijziging Regeling bodemkwaliteit)).

**Achtergrondwaarde:** deze waarde geeft het gehalte in de grond aan chemische stoffen voor een goede bodemkwaliteit weer, waarvoor geldt dat geen sprake is van belasting door lokale verontreinigingsbronnen. De achtergrondwaarde betreft een referentiewaarde voor natuurlijk voorkomende verhoogde gehalten in de grond;

**Streefwaarde:** deze waarde geeft de concentratie in het grondwater aan chemische stoffen voor het uiteindelijk te bereiken kwaliteitsniveau van de bodem aan, die alle mogelijke functies kan vervullen;

**Interventiewaarde:** deze waarde geeft het concentratieniveau voor verontreinigingen in grond en grondwater aan waarboven ernstige vermindering of dreigende vermindering optreedt van de functionele eigenschappen die de bodem heeft voor mens, dier of plant. Bij gehalten boven deze interventiewaarde is sprake van een sterke (bodem)verontreiniging.

Bij concentratieniveaus tussen de achtergrond- / streef- en de interventiewaarde wordt een nader onderzoek aanbevolen indien het aangetoonde gehalte groter is dan  $\frac{1}{2}$  (achtergrond- of streefwaarde + interventiewaarde).

Bij de interpretatie van de concentratieniveaus van de gemeten waarden dient, mede gezien het voorlopige karakter van de toetsingswaarden, rekening te worden gehouden met een groot aantal factoren, zoals de huidige en toekomstige bestemming van een locatie, de bodemopbouw en de historische informatie.

De achtergrond- en interventiewaarden van grond zijn afhankelijk van het lutum en/of het organische stofgehalte.

BIJLAGE 7  
ONDERZOEKSSTRATEGIE NEN-5740

**ONDERZOEKSSTRATEGIE NEN-5740 VOOR EEN "NIET-VERDACHTE" LOCATIE.****.1 Veldwerk**

Conform de NEN-5740 dient op een niet-verdachte locatie het onderzoek te worden uitgevoerd volgens een systematische monsterneming waarbij de boringen volgens een gelijkmatig patroon over de locatie worden verdeeld. Hierbij worden tevens de richtlijnen gehanteerd zoals beschreven in de BRL 2000, protocol 2001 en 2002.

Het bij de uitvoering van de boringen vrijkomende bodemmateriaal wordt zintuiglijk beoordeeld op geur, kleur en textuur.

Bij het bepalen van de posities voor de boringen en peilbuizen en bij de bemonstering wordt rekening gehouden met eventuele waargenomen afwijkingen op de locatie en met de gegevens uit de inventarisatie.

Het aantal te verrichten boringen en te nemen grond- en grondwatermonsters staat in relatie tot de oppervlakte van de locatie. Van iedere afzonderlijk te onderscheiden bodemlaag op de locatie worden grondmonsters genomen.

**.2 Laboratorium onderzoek**

Het analyseprogramma is gericht op een groot aantal verontreinigende stoffen teneinde een zo compleet mogelijk beeld te verkrijgen van de milieuhygiënische kwaliteit van grond en grondwater op de locatie.

Hiertoe wordt uitgegaan van standaard-analysepakketten. Deze pakketten staan hieronder vermeld.

Het betreft het nieuwe standaardpakket hetgeen in werking is getreden op 1 juli 2008.

Met de inwerkingtreding per 1 juli vervalt het oude basispakket van de NEN 5740.

Standaard pakket bodem (nieuw):

- Lutum en organische stof
- Metalen (Ba, Cd, Co, Cu, Hg, Pb, Mo, Ni, Zn)
- Minerale olie
- PAK (10 VROM)
- PCB (7)

Standaard pakket grondwater (nieuw):

- Metalen (Ba, Cd, Co, Cu, Hg, Pb, Mo, Ni, Zn)
- Aromaten (BTEXN) en styreen
- VoCl (11), vinylchloride, 1,1-dichlooretheen, 1,1-dichloorpropaan, 1,2-dichloorpropaan, 1,3-dichloorpropaan, bromoform
- Minerale olie

De grondmonsters worden in het laboratorium gemengd. Alleen monsters met een zintuiglijk grote vergelijkbaarheid worden gemengd, waardoor het risico van verdunning van een eventuele verontreiniging geminimaliseerd wordt.

De (meng)monsters van de bovengrond worden behandeld met florisil. Hiermee wordt een storend effect van mogelijk aanwezige humuszuur- en PAK-achtige verbindingen op de analyse van minerale olie geminimaliseerd.

De (meng)monsters van de ondergrond worden niet onderzocht op de aanwezigheid van vluchtige aromatische en vluchtige gehalogeneerde koolwaterstoffen indien deze stoffen in het grondwater worden bepaald.

Zowel van de boven- als van de ondergrond wordt een representatief grond(meng)monster geselecteerd waarvan het lutum- en organische stofgehalte in het laboratorium wordt bepaald. Deze gehalten worden gehanteerd bij de bepaling van de streef- en interventiewaarden van bovengenoemde parameters.

Bij de analyses wordt gebruik gemaakt van de methoden zoals beschreven in de Nederlandse Normen en Praktijkrichtlijnen waaronder de BRL 2000 en AS3000