

Notitie : Quickscan flora en fauna ‘Bloemencamping de Hazenakker’ te Kessel

Datum : 22 mei 2018
Opdrachtgever : Bloemencamping de Hazenakker
Projectnummer : P00053
Opgesteld door : ir. M.J.I.C. van de Schoot
Interne controle: : ing. M. Koen

Voor alle ruimtelijke ontwikkelingen geldt dat deze in overeenstemming met de nationale natuurwetgeving en het provinciale natuurbeleid moeten worden uitgevoerd. In het kader van een bestemmingsplanwijziging ten behoeve van de uitbreiding van Bloemencamping de Hazenakker te Kessel, is door middel van een verkennend flora- en faunaonderzoek (quickscan) een beoordeling gemaakt van de mogelijke effecten die het plan kan hebben op beschermde natuurwaarden. Hierdoor wordt duidelijk of het plan in overeenstemming is met de natuurwetgeving.

De bescherming van de natuur is per 1 januari 2017 in Nederland vastgelegd in de Wet natuurbescherming (Wnb). Deze wet vormt voor wat betreft soortenbescherming en gebiedsbescherming een uitwerking van de Europese Vogelrichtlijn en Habitatrichtlijn. Omtrent houtopstanden is de voormalige nationale Boswet eveneens in de Wet natuurbescherming opgenomen. Daarnaast vindt beleidsmatige gebiedsbescherming plaats door middel van het Natuurnetwerk Nederland (NNN), de voormalige Ecologische Hoofdstructuur (EHS).

Werkwijze quickscan flora en fauna

In de quickscan zijn de gevolgen van de ruimtelijke ingreep afgezet tegen de aanwezige natuurwaarden vanuit de Wet Natuurbescherming en planologisch beschermde natuurwaarden. Deze werkwijze vloeit voort uit de brochure ‘Soortenbescherming bij ruimtelijke ingrepen’ van het Ministerie van Economische Zaken van december 2016.

Om een beeld te krijgen van de natuurwaarden is op 8 mei 2018 van circa 09:00 – 10:00 door een ecooloog van BRO¹ een verkennend veldbezoek gebracht aan het plangebied en de directe omgeving hiervan. Het was circa 20°C en onbewolkt met een windkracht 2 uit het zuidoosten. Tijdens het veldbezoek is gelet op de potentiële aanwezigheid van beschermde soorten op basis van het aanwezige habitat en nest/verblijfsmogelijkheden. Daarnaast is aan de hand van verspreidingsatlassen, andere standaardwerken en op basis van ‘expert judgement’ nagegaan welke beschermde planten- en diersoorten

¹ BRO is lid van het Netwerk Groene Bureaus (NGB). Het NGB is de brancheorganisatie voor groene adviesbureaus en heeft als doel kwaliteitsbevordering en belangenbehartiging. Onze werkzaamheden voeren wij dan ook uit volgens de door het NGB vastgestelde gedragscode (versie juni 2008, aangevuld in februari 2010). De medewerkers binnen de discipline ecologie voldoen aan de door het Ministerie van EZ genoemde voorwaarden voor ter zake deskundigen op het gebied van ecologisch onderzoek.

er voor kunnen komen binnen en nabij het plangebied en zijn omtrent gebiedsbescherming gegevens van de provincie Limburg geraadpleegd. Aan de hand van het verkennende onderzoek is vervolgens beoordeeld welke beschermde soorten daadwerkelijk voor (kunnen) komen binnen het plangebied en is er vervolgens een inschatting gemaakt van de effecten van de ruimtelijke ontwikkeling op beschermde natuurwaarden.

Planbeschrijving

Het plangebied is gelegen ten noordwesten van het dorpje Kessel, gemeente Peel en Maas. In figuur 1 is de topografische ligging van het plangebied weergegeven.

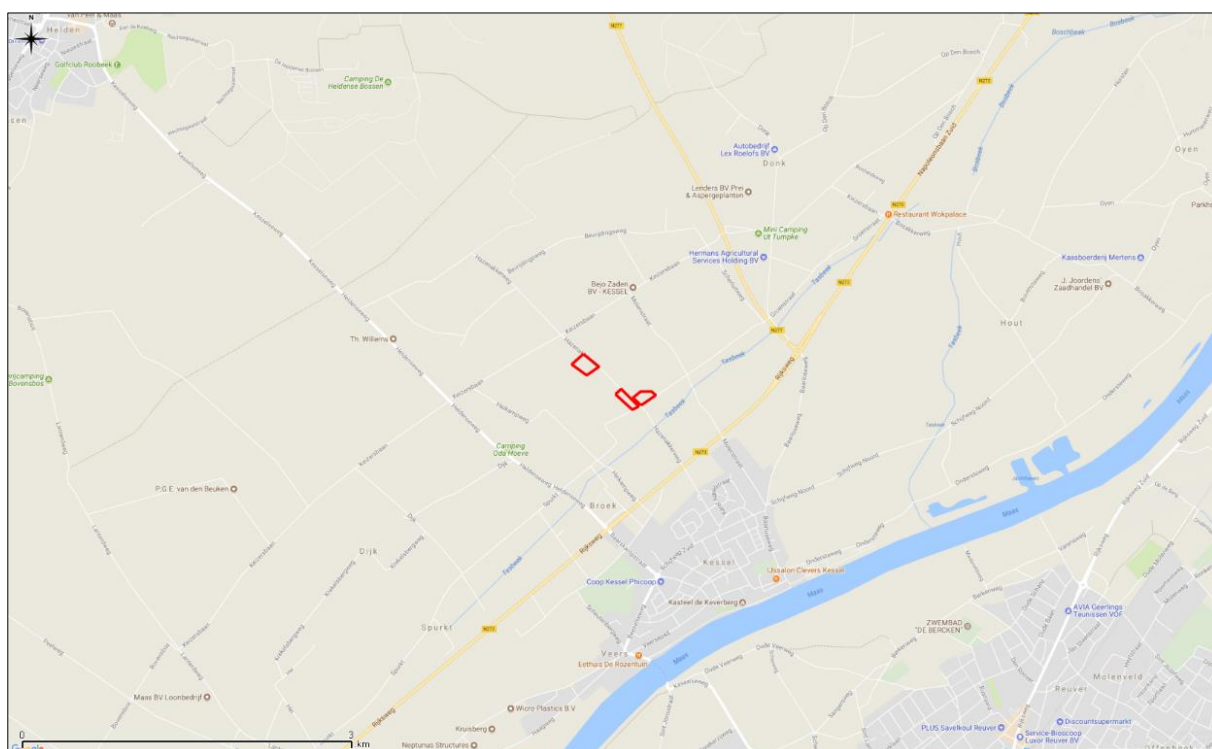

Figuur 1. Topografische kaart ligging van het plangebied (1:25.000)

Huidige situatie

Het plangebied bestaat momenteel uit drie locaties: 1. Bloemencamping de Hazenakker. 2. Een tot recreatie bestemd bosperceel met onder andere een midgetgolfbaan en een jeu-de-boules baan 3. Een bosperceel met een forellenvisvijver (Boezeven).

In figuur 2 is een luchtfoto van het plangebied en de directe omgeving weergegeven. De figuren 3 t/m 8 geven een impressie van het plangebied, middels foto's die zijn genomen tijdens het verkennende veldbezoek.

Toekomstige situatie

De plannen bestaan uit een de volgende onderdelen:

1. Deelgebied 1: Uitbreiding van het bouwvlak aan de Hazenakkerweg 12 met het perceel, kadastraal bekend gemeente Kessel, sectie G, nr. 413, direct grenzend aan de noordzijde van het huidige bouwvlak. Binnen deze uitbreiding is ruimte voor circa 10 trekkershutten en/of pipowagens voor verblijfsrecreatieve doeleinden. Tevens wordt op dit perceel parkeercapaciteit gerealiseerd.
2. Deelgebied 2: Realisering van een luchtbuks/boogschietbaan met een schuilhut op het aan de overzijde van de Hazenakkerweg gelegen perceel, kadastraal bekend gemeente Kessel, sectie I, nr. 131.
3. Deelgebied 3: Realisering van een natuurcamping met maximaal 25 standplaatsen, alsmede een sanitairgebouw op het perceel, kadastraal bekend gemeente Kessel, sectie I, nr. 112, gelegen aan de Hazenakkerweg.

Op geen van de terreinen zullen bomen worden gekapt.



Figuur 2. Luchtfoto van het plangebied en de directe omgeving



Figuur 3. Strook deelgebied 1 vanuit oosten

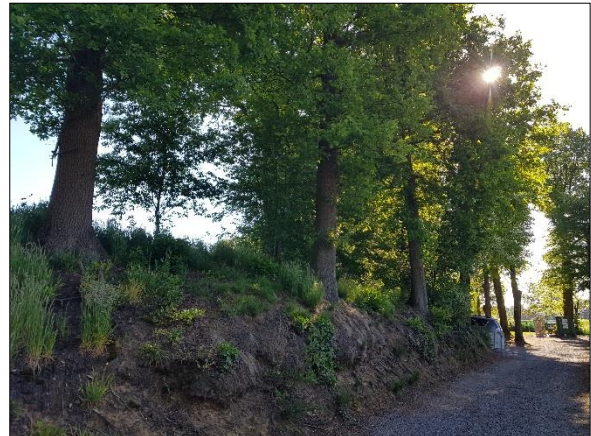

Figuur 4. Strook deelgebied 1 vanuit zuiden



Figuur 5. Deelgebied 2 vanuit oosten



Figuur 6. Noordelijke deel deelgebied 2



Figuur 7. Deelgebied 3 vanuit zuiden

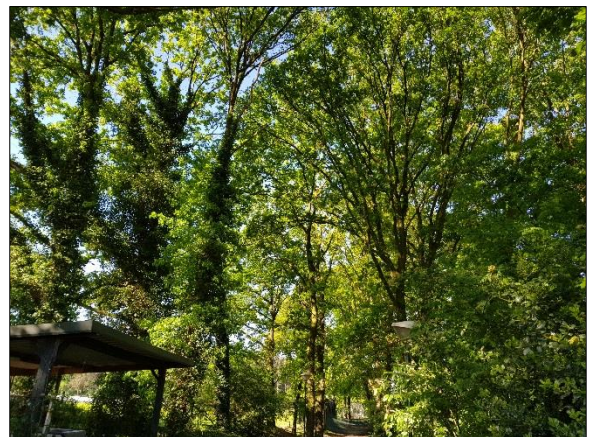

Figuur 8. Bosstructuur deelgebied 3

Toetsing gebiedsbescherming

Wettelijke gebiedsbescherming

De Wet natuurbescherming, heeft voor wat betreft gebiedsbescherming, betrekking op de Europees beschermde Natura 2000-gebieden. De Vogelrichtlijn- en Habitatrichtlijngebieden worden in Nederland gecombineerd als Natura 2000-gebieden aangewezen. Als er naar aanleiding van projecten, plannen en activiteiten mogelijkerwijs significante effecten optreden, dienen deze vooraf in kaart gebracht en beoordeeld te worden. Projecten, plannen en activiteiten die mogelijk een negatief effect hebben op de beschermde natuur in een Natura 2000-gebied zijn vergunningsplichtig.

Het plangebied is niet gelegen binnen de grenzen van een gebied dat aangewezen is als Natura 2000-gebied. Het meest nabijgelegen Natura 2000-gebied, "Swalmdal", bevindt zich op circa 5,4 kilometer afstand ten zuiden van het projectgebied. Indien er sprake zou zijn van een effect, betreft dit een extern effect, zoals toename van geluid, licht of depositie van stikstof. Mede gezien de afstand tot het plangebied zijn externe effecten als licht en geluid uitgesloten. Daar de voorgenomen ontwikkeling de uitbreiding van de camping met circa 35 plaatsen betreft, is een toename aan verkeersbewegingen te verwachten. Gezien de afstand tot het gebied en omdat het een relatief kleine toename aan verkeersbewegingen betreft is een significante toename aan stikstofdepositie op een Natura 2000-gebied redelijkerwijs uitgesloten. Vervolgonderzoek in het kader van de Wet natuurbescherming, onderdeel Natura 2000, wordt dan ook niet noodzakelijk geacht. Echter is het niet uitgesloten dat de provincie als bewijslast een stikstofberekening vereist.

Gebiedsbescherming vanuit provinciaal beleid

Conform artikel 1.12 van de Wet natuurbescherming dragen gedeputeerde staten in hun provincie zorg voor de totstandkoming en instandhouding van een samenhangend landelijk ecologisch netwerk, genaamd 'Natuurnetwerk Nederland'. Zij wijzen daartoe in hun provincie gebieden aan die tot dit netwerk behoren. Het Natuurnetwerk Nederland (NNN, voorheen Ecologische Hoofdstructuur (EHS)) is een samenhangend netwerk van bestaande en te ontwikkelen natuurgebieden. De planologische begrenzing en beschermingsregimes van het Natuurnetwerk loopt via het traject van de provinciale ruimtelijke structuurvisies en verordeningen. Binnen de provincie Limburg bestaat de NNN uit de goudgroene natuurzone. Het netwerk wordt gevormd door kerngebieden, natuurontwikkelingsgebieden en ecologische verbindingszones met als doel natuurgebieden beter met elkaar en met het omringende agrarisch gebied te verbinden. Activiteiten in deze gebieden zijn alleen toegestaan als ze geen negatieve effecten hebben op de wezenlijke kenmerken of waarden of als deze kunnen worden tegengegaan met mitigerende maatregelen. Deze gebieden worden omzoomd door de zilvergroene natuurzone en bronsgroene landschapszone.

Het plangebied is niet gelegen binnen de goudgroene natuurzone (zie figuur 10). Het dichtstbijzijnde onderdeel van het NNN ligt ongeveer 860 meter ten noorden van het plangebied. Gezien de aard van de voorgenomen plannen zullen de omgevingscondities redelijkerwijs gelijk blijven, waardoor de wezenlijke kenmerken en waarden van de huidige staat van de goudgroene natuurzone niet worden aangetast. Vervolgonderzoek in het kader van de goudgroene natuurzone wordt dan ook niet noodzakelijk

geacht. Daarnaast ligt het plangebied niet binnen of in de buurt van de zilvergroeene natuurzone en brongroeene landschapszone. Ook hiervoor wordt vervolgonderzoek niet noodzakelijk geacht.

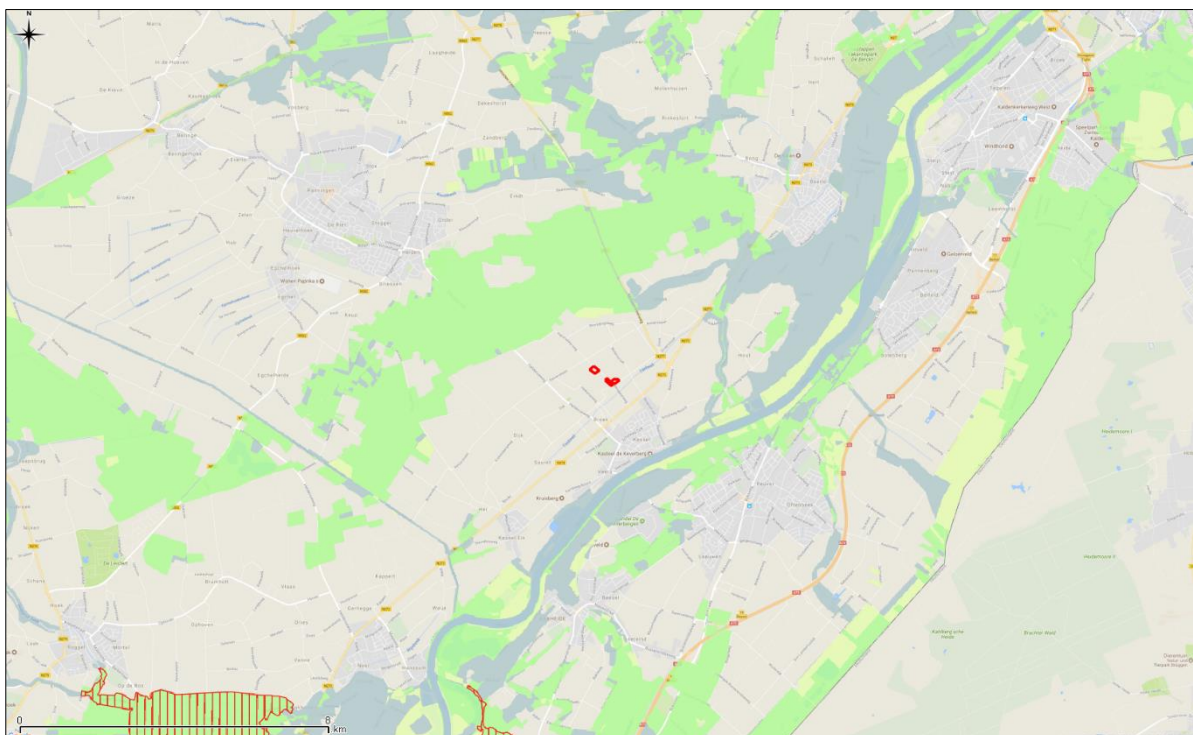

Figuur 10. Ligging goudgroene natuurzone (groen), zilvergroeene natuurzone (geel), brongroeene landschapszone (blauw) en Natura 2000-gebieden (rood gearcerd) ten opzichte van percelen plangebied (rood omlijnd)

Toetsing beschermde houtopstanden

De bescherming van houtopstanden, conform de Wet natuurbescherming, heeft betrekking op alle zelfstandige eenheden van bomen, boomvormers of struiken van een oppervlakte van minimaal tien are of een rijbeplanting die meer dan twintig bomen omvat, gelegen buiten de bebouwde kom. Wanneer houtopstanden worden geveld, niet vallende onder artikel 4.1 van de Wet natuurbescherming, geldt een meldingsplicht bij Gedeputeerde Staten van desbetreffende provincie (artikel 4.2 Wnb). Indien er geen bezwaar is om de houtopstanden te kappen, verplicht artikel 4.2 van de Wet natuurbescherming om binnen 3 jaar na het vellen of tenietgaan van de houtopstand op dezelfde grond houtopstanden opnieuw aan te planten. Er geldt een algehele vrijstelling van de herplantplicht voor houtopstanden die gekapt worden in het kader van natuurbeheer en natuurbehoud.

Bij de voorgenomen plannen worden geen bomen gekapt. Toetsing met betrekking tot het onderdeel houtopstanden is daarmee niet van toepassing.

Toetsing soortenbescherming

De Wet natuurbescherming heeft, voor wat betreft soortenbescherming, betrekking op alle in Nederland in het wild voorkomende zoogdieren, (trek)vogels, reptielen en amfibieën, een aantal vissen, libellen en vlinders, enkele bijzondere en min of meer zeldzame ongewervelde diersoorten en een aantal vaatplanten. De beschermde soorten zijn ingedeeld in drie categorieën:

- Nationaal beschermde soorten (artikel 3.10 Wet Natuurbescherming)
- Europees beschermde soorten (artikel 3.5 Wet Natuurbescherming)
- Vogels (artikel 3.1 Wet Natuurbescherming)

De Wet natuurbescherming regelt dat de provincie bevoegd gezag is en de lijst met te beschermen soorten kan aanpassen op de situatie in de provincie. De soortbescherming kan hierdoor per provincie verschillen. In het algemeen gelden voor alle drie de categorieën de zogenoemde verbodsregels. Een ontheffing hierop wordt voor de eerste categorie (art. 3.10 WNB) met een lichte toets verleend. Voor de tweede en derde categorie geldt een zware toetsing. Het verschil binnen provincies zit vooral in het aantal nationaal beschermde soorten met een vrijstelling bij onder meer ruimtelijke ontwikkelingen. Zo zijn, in tegenstelling tot de overige provincies, steenmarter, eekhoorn, hazelworm en levendbarende hagedis in de provincie Limburg periodiek vrijgesteld.

Voor alle soorten, dus ook voor de soorten die niet onder de aangewezen bescherming vallen, of die zijn vrijgesteld van de ontheffingsplicht, geldt de zogenaamde 'algemene zorgplicht' (art. 1.11 Wnb). Deze zorgplicht houdt in dat de initiatiefnemer passende maatregelen neemt om schade aan aanwezige soorten te voorkomen of zoveel mogelijk te beperken. Hierbij gaat het bijvoorbeeld om het niet veront-rusten of verstoren in de kwetsbare perioden zoals de winterslaap, de voortplantingstijd en de periode van afhankelijkheid van de jongen. De zorgplicht geldt altijd en voor alle planten en dieren, of ze beschermd zijn of niet, en in het geval dat ze beschermd zijn ook als er een ontheffing of vrijstelling is verleend.

Vanaf 1 januari 2017 moet, onder de Wet natuurbescherming, bij ruimtelijke ontwikkelingen naast de zorgplicht ook rekening gehouden worden met juridisch zwaarder beschermde soorten vanuit nationaal en Europees oogpunt. Beschermde soorten vanuit nationaal oogpunt betreffen soorten uit 'bijlage A en B' van de Wet natuurbescherming. Beschermde soorten vanuit Europees oogpunt betreffen soorten uit Bijlage IV van de Habitatrichtlijn, de soorten uit Bijlage 1 en 2 Verdrag van Bern, en Bijlage 1 verdrag van Bonn, en alle in Europa inheemse vogels (Vogelrichtlijn).

In de 'Beleidsregels ten behoeve van de passieve soortbescherming onder de wet Natuurbescherming in Limburg' van de provincie Limburg (6 december 2017) is een aangepaste lijst met jaarrond beschermde nesten gepubliceerd. Hier wordt onderscheid gemaakt in verschillende categorieën vogel-nesten die beschermd zijn binnen de provincie Limburg. Van de meeste vogelsoorten zijn de nesten uitsluitend beschermd wanneer deze tijdens de broed- en nestperiode in gebruik zijn. Het gaat om soorten die jaarlijks nieuwe nesten maken. Van een aantal soorten roofvogels en uilen, koloniebroeders en gebouw bewonende vogelsoorten ('categorie 1-3 soorten') zijn de nesten en de functionele leefomgeving jaarrond beschermend. Ten slotte is er een categorie nesten van vogelsoorten die weliswaar vaak

terugkeren naar de plaats waar zij het jaar daarvoor hebben gebroed, maar die over voldoende flexibiliteit beschikken om, als die broedplaats verloren is gegaan, zich elders te vestigen ('categorie 4-soorten').

Komen soorten van de hierboven genoemde beschermingsregimes voor, dan is de eerste vraag of de voorgenomen activiteit effecten heeft op de beschermde soorten. Treden er effecten op, dan dient er gekeken te worden of er (provinciale) vrijstelling verleend kan worden (al dan niet door te werken volgens een goedgekeurde gedragscode), of dat er een alternatieve oplossing mogelijk is waardoor er geen negatief effect kan plaatsvinden. Indien dit niet mogelijk is, zal ontheffing aangevraagd moeten worden op basis van een geldig wettelijk belang, waarbij de gunstige staat van instandhouding van beschermde soorten niet in het geding komt. De ontheffing kan dan onder voorwaarden worden verleend.

Vogels

Met de plannen worden geen gebouwen gesloopt. Hierdoor kunnen nestlocaties van soorten als huis- en gierzwaluw worden uitgesloten. In de opgaande beplanting binnen en rond het plangebied zijn tevens geen jaarrond beschermde nesten van vogels als havik, torenvalk en ransuil aangetroffen. Het plangebied kan wel deel uitmaken van het foerageergebied van een roofvogel- of uilensoort. De mate van verstoring binnen de deelgebieden zal (lichtelijk) toenemen, waardoor de deelgebieden in potentie minder geschikt worden voor deze soorten. Gezien de beperkte grootte van het plangebied ten opzichte van de grootte van het leefgebied van deze soorten, zal de kwalitatieve afname van dit deel van het leefgebied redelijkerwijs niet essentieel zijn. Binnen het plangebied kunnen verder wel "algemene" soorten als merel, roodborst, heggemus, zwartkop, winterkoning, grasmus, tijtjaf en houtduif tot broeden komen.

Subconclusie

Bij uitvoering van de plannen gaan geen nestlocaties van soorten met een jaarrond beschermde status verloren. Bij het verwijderen van struikgewas kunnen wel nesten verloren gaan die niet jaarrond zijn beschermd. Voor de betreffende vogelsoorten geldt dat, indien het verwijderen van nestgelegenheid buiten het broedseizoen wordt uitgevoerd, er redelijkerwijs geen overtredingen plaats zullen vinden met betrekking tot broedvogels. In de Wet natuurbescherming wordt geen vaste periode gehanteerd voor het broedseizoen. Globaal kan voor het broedseizoen de periode maart tot half augustus worden aangehouden. Geldend is echter de aanwezigheid van een broedgeval op het moment van ingrijpen. Bij twijfel over de aan/afwezigheid van een verlaat broedgeval (bijvoorbeeld van een houtduif) dient een controle hieromtrent zekerheid te bieden. De voorgenomen plannen zullen tevens geen verstoring van essentieel broedhabitat veroorzaken van een vogelsoort. Inbreuk op de gunstige staat van instandhouding van lokale populaties is dan ook uitgesloten.

Vleermuizen

Volgens verspreidingsgegevens van de Zoogdiervereniging is het plangebied gelegen in een deel van Nederland waar de volgende vleermuissoorten kunnen voorkomen: gewone dwergvleermuis, ruige dwergvleermuis, rosse vleermuis, laatvlieger, gewone en grijze grootoorvleermuis, franjestaart, vale vleermuis, bosvleermuis, meervleermuis en watervleermuis.

Er worden bij de uitvoer van de plannen geen bomen gekapt of gebouwen gesloopt. Tevens wordt er geen verlichting gericht op de bomen. De plannen zullen dan ook geen effect hebben op potentiële verblijfplaatsen van vleermuizen. Ook is er geen sprake van het aantasten van (essentieel) foerageergebied en/of vliegroutes, daar er geen verlichting wordt gericht op het opgaande groen en het aanbod nieuwe verlichting minimaal zal zijn met een uitstraling naar beneden. Verlichting kan namelijk een verstrend effect hebben op zowel foerageer- als vliegroutefuncties en dit wordt hiermee op voorhand voorkomen.

Subconclusie

Bij uitvoering van de voorgenomen ontwikkeling zal er geen sprake zijn van (potentiële) aantasting van vaste rust- of verblijfplaatsen, vliegroutes of foerageerhabitat voor vleermuizen, ervan uitgaande dat de beperkte nieuwe verlichting ecologisch correct wordt gerealiseerd.

Grondgebonden zoogdieren

Het plangebied vormt geschikt habitat voor grondgebonden zoogdieren. Soorten als konijn, egel, vos, ree, hermelijn, wezel, bunzing, bosmuis, rosse woelmuis en bosspitsmuis kunnen in het plangebied worden waargenomen. Door de aanwezigheid van voldoende alternatief foerageergebied betreft de ontwikkeling geen afname van essentieel foerageergebied voor deze soorten. Daarbij geldt voor al deze soorten een provinciale vrijstelling bij ruimtelijke ontwikkeling. In het kader van de zorgplicht is het echter wel noodzakelijk om tijdens de werkzaamheden voldoende zorg te dragen voor (incidenteel) aanwezige individuen, met name een relatief trage soort als de egel die onder dichte beplanting verscholen kan zitten. Dit houdt in dat al het redelijkerwijs mogelijke gedaan dient te worden om het doden van individuen te voorkomen. Dieren moeten de gelegenheid krijgen om het werkgebied zelfstandig en veilig te kunnen verlaten. Indien noodzakelijk dienen soorten zorgvuldig te worden verplaatst naar buiten het werkgebied.

Volgens de verspreidingsgegevens komen in de directe omgeving van het plangebied ook de niet vrijgestelde soorten steenmarter, eekhoorn en das voor. Steenmarter en eekhoorn kunnen binnen het plangebied worden waargenomen. Voor de steenmarter zijn echter geen potentiële verblijfplaatsen aangetroffen, zoals holtes in bomen of in de grond. Een vaste verblijfplaats is daarmee uitgesloten. Gezien elk van de deelgebieden al regelmatig in gebruik is zal het plangebied in de huidige situatie al niet essentieel zijn voor deze soort. Voor de eekhoorn blijft het leefgebied grotendeels behouden. Er zijn tijdens het veldbezoek tevens geen nesten aangetroffen. Binnen het plangebied zijn ook geen burchten, loop- of eetsporen, latrines of wissels aangetroffen die duiden op de aanwezigheid en/of het frequente gebruik van het plangebied door de das. De aanwezigheid van andere strenger beschermde grondgebonden zoogdiersoorten, zoals bever en grote bosmuis, is op basis van de verspreidingsgegevens en/of het ontbreken van geschikt habitat eveneens redelijkerwijs uitgesloten.

Subconclusie

Met de ontwikkeling binnen het plangebied gaat geen (essentieel) leefgebied van een grondgebonden zoogdiersoort verloren. Inbreuk op de gunstige staat van instandhouding van lokale populaties van

soorten is niet aan de orde. In het kader van de zorgplicht is het echter wel noodzakelijk om voldoende zorg te dragen voor (incidenteel) aanwezige individuen.

Reptielen

Volgens verspreidingsgegevens van RAVON zijn in de omgeving van het plangebied waarnemingen bekend van de levendbarende hagedis. De waarnemingen hebben betrekking op de natuurgebieden in de buurt. Het plangebied zelf en de directe omgeving biedt geen geschikt habitat voor deze soort. Het voorkomen ervan binnen het plangebied is daarmee dan ook redelijkerwijs uitgesloten.

Subconclusie

Negatieve effecten op reptielen zijn niet aan de orde.

Amfibieën

In de omgeving van het plangebied zijn algemene soorten bekend als bruine kikker, gewone pad, bastaardkikker en kleine watersalamander. Volgens de verspreidingsgegevens is in de omgeving van het plangebied ook de niet vrijgestelde rugstreeppad, poelkikker, heikikker, alpenwatersalamander, vinpootsalamander en kamsalamander bekend. Het plangebied bevat enkel de visvijver als oppervlaktewater. Deze vijver voldoet niet aan de eisen die de zeldzamere, niet vrijgestelde, soorten stellen aan een voortplantingshabitat. Hier zijn deze soorten uitgesloten. Het is wel mogelijk dat, ondanks de aanwezigheid van vis, de algemene soorten zich hier voortplanten. Gezien de aard van de voorgenomen plannen is kolonisatie door rugstreeppad vanuit de omgeving zeer onwaarschijnlijk. Wel wordt de vijver natuurlijker ingericht en wordt hier het zeil verwijderd, waardoor deze in de toekomstige situatie kwalitatief hoogwaardiger wordt dan in de huidige situatie het geval is.

Subconclusie

De voorgenomen plannen zullen geen afname van geschikt essentieel habitat van een amfibieënsoort veroorzaken, inbreuk op de gunstige staat van instandhouding van populaties is dan ook uitgesloten. In het kader van de algemene zorgplicht is het wel noodzakelijk om voldoende zorg te dragen voor eventueel aanwezige individuen van algemene soorten.

Vissen

De visvijver binnen het plangebied biedt geen geschikt habitat voor beschermde soorten vissen. Hierdoor is de aanwezigheid van deze soorten redelijkerwijs uitgesloten.

Subconclusie

Negatieve effecten op beschermde vissen zijn niet aan de orde.

Ongewervelde diersoorten

In de ruime omgeving van het plangebied zijn waarnemingen bekend van kleine ijsvogelvlinder, grote weerschijnvlinder, teunisbloempijlstaart, beekrombout, gewone bronlibel en gaffellibel. Al deze soorten stellen echter zeer specifieke eisen aan hun (voortplantings)habitat, wat in het plangebied niet aanwezig is. Aantasting van (deel)populaties van een beschermde libellen- of vlindersoort is met zekerheid niet aan de orde. De aanwezigheid van de overige beschermde ongewervelde soorten, zoals vliegend hert,

Europese rivierkreeft en platte schijfhoren, is eveneens uitgesloten. Binnen het plangebied en in de omgeving is hiervoor geen geschikt habitat aanwezig.

Subconclusie

Negatieve effecten voor beschermde ongewervelde soorten zijn op voorhand uitgesloten.

Vaatplanten

In de directe omgeving van het plangebied zijn beschermde soorten bekend als blaasvaren, glad biggenkruid, gladde zegge, grote leeuwenklauw, kluwenklokje, wilde ridderspoor en zandwolfsmelk. Deze soorten stellen echter zeer specifieke eisen aan hun standplaatsen. Gezien het aanwezige biotoop en binnen het plangebied is de aanwezigheid van dergelijk beschermde vaatplanten redelijkerwijs uitgesloten

Subconclusie

Negatieve effecten voor beschermde vaatplanten worden op voorhand uitgesloten.

Conclusie

Op basis van onderhavige quickscan wordt vervolgonderzoek naar het voorkomen van verschillende soort-groepen of effecten op beschermde gebieden niet noodzakelijk geacht. Evenmin is er sprake van een noodzaak tot het indienen van een ontheffingsaanvraag voor overtreding van verbodsbepalingen in de Wet natuurbescherming ten aanzien van soorten dan wel een vergunningsaanvraag in het kader van gebiedsbescherming. Het onderdeel houtopstanden is bij dit plan niet aan de orde. Gelet op de potentiële ecologische waarden kan het voorgenomen plan in overeenstemming met de nationale natuurwetgeving en het provinciale natuurbeleid worden uitgevoerd, mits voorafgaand en tijdens het uitvoeren van de werkzaamheden het bepaalde in de Wet natuurbescherming, onderdeel soorten, in acht te worden genomen:

- Ten aanzien van broedvogels zonder jaarrond beschermde nesten dient, om overtreding op voorhand redelijkerwijs te voorkomen, het verwijderen van nestgelegenheid buiten het broedseizoen te worden uitgevoerd, of een controle moet de aanwezigheid van een broedgeval kunnen uitsluiten;
- Ten aanzien van met name vleermuizen dient (nieuwe) verlichting beperkt te blijven en naar beneden te worden gericht om directe uitstraling op bomen en ander groen te vermijden.
- Ten behoeve van (incidenteel) aanwezige algemene soorten dient de zorgplicht in acht te worden genomen.

Samenvatting

In onderstaande tabel is samengevat of de voorgenomen ontwikkeling negatieve effecten kan hebben op beschermde soorten en/of gebieden, en wat de eventuele vervolgstappen zijn, zoals soortgericht nader onderzoek of vergunningtrajecten. In de tabel is tevens weergegeven of maatregelen noodzakelijk zijn om overtreding van de Wet natuurbescherming voor bepaalde soortgroepen te voorkomen.

Tabel 1. Overzicht (potentiele) aanwezigheid beschermde soorten/gebieden en te nemen vervolgstappen

Soortgroep		Potentieel aanwezig	Sprake van verstoring	Vervolgtraject / maatregelen	Bijzonderheden / opmerkingen
Broedvogels	Algemeen	Ja	Mogelijk	Nestgelegenheid buiten broedseizoen verwijderen of controle vooraf	Globale broedseizoen loopt van maart tot half augustus
	Jaarrond beschermd	Minimaal	Nee	-	Plangebied betreft geen essentieel leefgebied
Vleermuizen	Verblijfplaatsen	Nee	Nee	-	Verlichting zoveel mogelijk beperken en naar beneden richten
	Foerageerhabitat	Nee	Nee	-	
	Vliegroutes	Nee	Nee	-	
Grondgebonden zoogdieren		Ja	Mogelijk	Zorgplicht	Heeft betrekking op een soort als de egel
Reptielen		Nee	Nee	-	-
Amfibieën		Ja	Mogelijk	Zorgplicht	Heeft betrekking op een soort als de gewone pad
Vissen		Nee	Nee	-	-
Ongewervelden		Nee	Nee	-	-
Vaatplanten		Nee	Nee	-	-

Gebiedsbescherming	Afstand tot gebied	Sprake van aantasting	Vervolgtraject	Bijzonderheden / opmerkingen
Natura 2000	ca. 5,4 km	Nee	-	Geen externe versturende factoren
Natuurnetwerk Nederland	ca. 860 m	Nee	-	Wezenlijke ecologische waarde en kenmerken blijven gelijk
Houtopstanden	-	Nee	-	Niet van toepassing

Geraadpleegde bronnen

Algemene Literatuur

- Creemers, R.C.M. & J.J.C.W. van Delft (RAVON) (red.) 2009. De amfibieën en reptielen van Nederland. Nederlandse Fauna 9. Nationaal Natuurhistorisch Museum Naturalis, Leiden / European Invertebrate Survey - Nederland, Leiden.
- Dietz C., O. von Helversen & D. Nill 2011. Vleermuizen. Alle soorten van Europa en Noordwest-Afrika. De Fontein/Tirion Uitgevers, Utrecht.
- Limpens, H., J. Regelink & R. Koelman 2010. Vleermuizen en planologie. Zoogdiervereniging, Nijmegen.
- Ministerie van Economische Zaken 2016. Soortenbescherming bij ruimtelijke ingrepen. Lees hier wat de Wet natuurbescherming daarover regelt. Versie 1.3, december 2016. Ministerie van Economische Zaken, Den Haag.
- SOVON Vogelonderzoek Nederland 2002. Atlas van de Nederlandse broedvogels 1998-2000. Nederlandse fauna 5. Nationaal Natuurhistorisch Museum Naturalis, KNNV Uitgeverij & European Invertebrate Survey-Nederland, Leiden.

Regionale literatuur

- van Buggenum, H.J.M., R.P.G. Geraerds & A.J.W. Lenders (red.) 2009. Herpetofauna van Limburg. Verspreiding en ecologie van amfibieën en reptielen in de periode 1980-2008. Stichting Natuurpublicaties Limburg, Maastricht.
- Hermans, J.T., R.W. Akkermans, F. Mertens, J. van der Wee & H.W.G. Heijligers 2004. Werkatlas libellen in Limburg. Inventarisatiegegevens periode 1977-2003. Stichting Natuurpublicaties Limburg, Roermond.
- Huizinga, C.E., L.S.G.M. Verheggen & R.W. Akkermans 2005. Werkatlas zoogdieren in Limburg. Stichting Natuurpublicaties Limburg, Roermond.
- Huizinga, C.E., R.W. Akkermans, J.C. Buys, J. van der Coelen, H. Morelissen & L.S.G.M. Verheggen 2010. Zoogdieren van Limburg. Verspreiding en ecologie in de periode 1980-2007. Stichting Natuurpublicaties Limburg, Maastricht.
- Kurstjens, G., B. Peters & K. van Looy 2010. De flora van het Maasdal. Ontwikkelingen van bijzondere soorten sinds de start van natuurontwikkeling vanaf 1994. Deelrapport 7. Kurstjens ecologisch adviesbureau, Beek-Ubbergen / Bureau Drift, Berg en Dal / INBO, Brussel.

Algemene websites

- bij12.nl (kennisdocumenten van o.a. huismus, gierzwaluw en diverse vleermuissoorten)
- eis-nederland.nl (soortgegevens ongewervelden)
- floron.nl (soortgegevens planten)
- ravon.nl (soortgegevens amfibieën, reptielen en vissen)
- sovon.nl (soortgegevens vogels)
- synbiosys.alterra.nl/natura2000 (Natura 2000-gebieden)
- verspreidingsatlas.nl/planten (verspreidingsgegevens planten)
- vlinderstichting.nl (soortgegevens vlinders en libellen)
- wetten.overheid.nl/BWBR0037552/2017-03-01 (wettekst Wet natuurbescherming)
- www.zoogdiervereniging.nl (soortgegevens zoogdieren)

Provinciale websites

- Beleidsregels ten behoeve van de passieve soortenbescherming onder de Wet natuurbescherming in Limburg, Gedeputeerde Staten van Limburg, 6 december 2017
- www.polviewer.nl (NNN en beschermde gebieden in Limburg)
- www.natuurgegevensprovincielimburg.nl (natuurgegevens provincie Limburg)