

**Notitie : Quickscan flora en fauna 'Zorgwijn-
gaard Vinea Cura' te Helden**

Datum : 8 mei 2018
Opdrachtgever : Zorgwijngaard Vinea Cura
Projectnummer : P00315
Opgesteld door : ir. M.J.I.C. van de Schoot
Interne controle: : ing. M. Koen

Voor alle ruimtelijke ontwikkelingen geldt dat deze in overeenstemming met de nationale natuurwetgeving en het provinciale natuurbeleid moeten worden uitgevoerd. In het kader van een bestemmingsplanwijziging ten behoeve van de verhuizing van Zorgwijngaard Vinea Cura van Beringe naar Helden, is door middel van een verkennend flora- en faunaonderzoek (quickscan) een beoordeling gemaakt van de mogelijke effecten die het plan kan hebben op beschermde natuurwaarden. Hierdoor wordt duidelijk of het plan in overeenstemming is met de natuurwetgeving.

De bescherming van de natuur is per 1 januari 2017 in Nederland vastgelegd in de Wet natuurbescherming (Wnb). Deze wet vormt voor wat betreft soortenbescherming en gebiedsbescherming een uitwerking van de Europese Vogelrichtlijn en Habitatrichtlijn. Omtrent houtopstanden is de voormalige nationale Boswet eveneens in de Wet natuurbescherming opgenomen. Daarnaast vindt beleidsmatige gebiedsbescherming plaats door middel van het Natuurnetwerk Nederland (NNN), de voormalige Ecologische Hoofdstructuur (EHS).

Werkwijze quickscan flora en fauna

In de quickscan zijn de gevolgen van de ruimtelijke ingreep afgezet tegen de aanwezige natuurwaarden vanuit de Wet Natuurbescherming en planologisch beschermde natuurwaarden. Deze werkwijze vloeit voort uit de brochure 'Soortenbescherming bij ruimtelijke ingrepen' van het Ministerie van Economische Zaken van december 2016.

Om een beeld te krijgen van de natuurwaarden is op 17 april 2018 van circa 15:30 – 16:30 door een ecoloog van BRO¹ een verkennend veldbezoek gebracht aan het plangebied en de directe omgeving hiervan. Het was 22°C, half bewolkt, zonder neerslag, met een zuidzuidwesten wind van 2 Bft. Tijdens het veldbezoek is gelet op de potentiële aanwezigheid van beschermde soorten op basis van het aanwezige habitat en nest/verblijfsmogelijkheden. Daarnaast is aan de hand van verspreidingsatlassen, andere standaardwerken en op basis van 'expert judgement' nagegaan welke beschermde planten- en

¹ BRO is lid van het Netwerk Groene Bureaus (NGB). Het NGB is de brancheorganisatie voor groene adviesbureaus en heeft als doel kwaliteitsbevordering en belangenbehartiging. Onze werkzaamheden voeren wij dan ook uit volgens de door het NGB vastgestelde gedragscode (versie juni 2008, aangevuld in februari 2010). De medewerkers binnen de discipline ecologie voldoen aan de door het Ministerie van EZ genoemde voorwaarden voor ter zake deskundigen op het gebied van ecologisch onderzoek.

diersoorten er voor kunnen komen binnen en nabij het plangebied en zijn omtrent gebiedsbescherming gegevens van de provincie Limburg geraadpleegd. Aan de hand van het verkennende onderzoek is vervolgens beoordeeld welke beschermde soorten daadwerkelijk voor (kunnen) komen binnen het plangebied en is er vervolgens een inschatting gemaakt van de effecten van de ruimtelijke ontwikkeling op beschermde natuurwaarden.

Planbeschrijving

Het plangebied is gelegen in het noordwesten van het dorpje Helden, gemeente Peel en Maas. Het ligt met de noordzijde aan de Kwistbeek, en met de zuidzijde aan de Baarloseweg. In figuur 1 is de topografische ligging van het plangebied weergegeven.

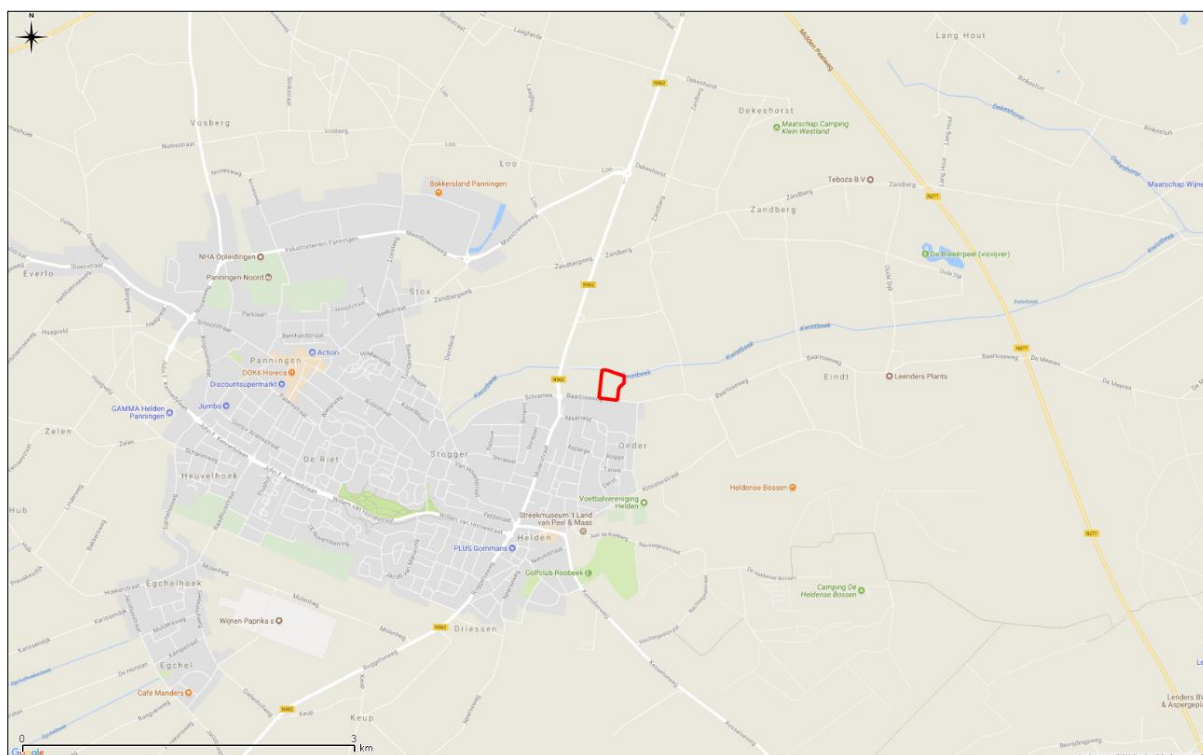

Figuur 1. Topografische kaart ligging van het plangebied (1:25.000)

Huidige situatie

Het plangebied bestaat momenteel uit twee varkensstallen met asbest dak welke al meerdere jaren buiten gebruik zijn, met hier omheen een lap grond. Aan de oostzijde langs de oprit staan twee eikenbomen. In figuur 2 is een luchtfoto van het plangebied en de directe omgeving weergegeven. De figuren 3 t/m 8 geven een impressie van het plangebied, middels foto's die zijn genomen tijdens het veldbezoek.

Toekomstige situatie

Opdrachtgever is voornemens de bestaande stallen te strippen en te herinrichten als accommodatie voor de zorgwijngaard. Ten zuiden en westen van de stallen wordt de wijngaard aangelegd. Ten noorden van de stallen worden dierenverblijven gerealiseerd.

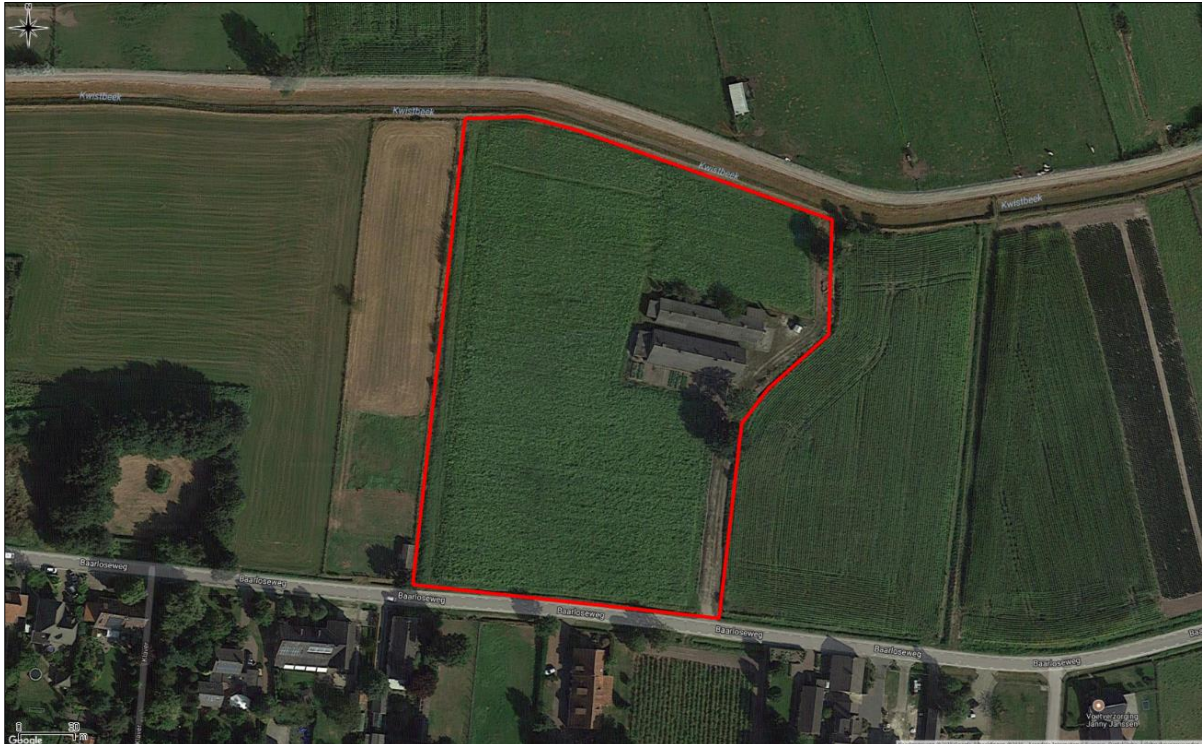

Figuur 2. Luchtfoto van het plangebied en de directe omgeving



Figuur 3. Zuidelijke stal



Figuur 4. Noordelijke stal



Figuur 5. Binnenzijde noordelijke stal, zuidelijke vergelijkbaar



Figuur 6. Land ten westen van stallen



Figuur 7. Eiken langs oprit



Figuur 8. Kwistbeek langs noordzijde plangebied

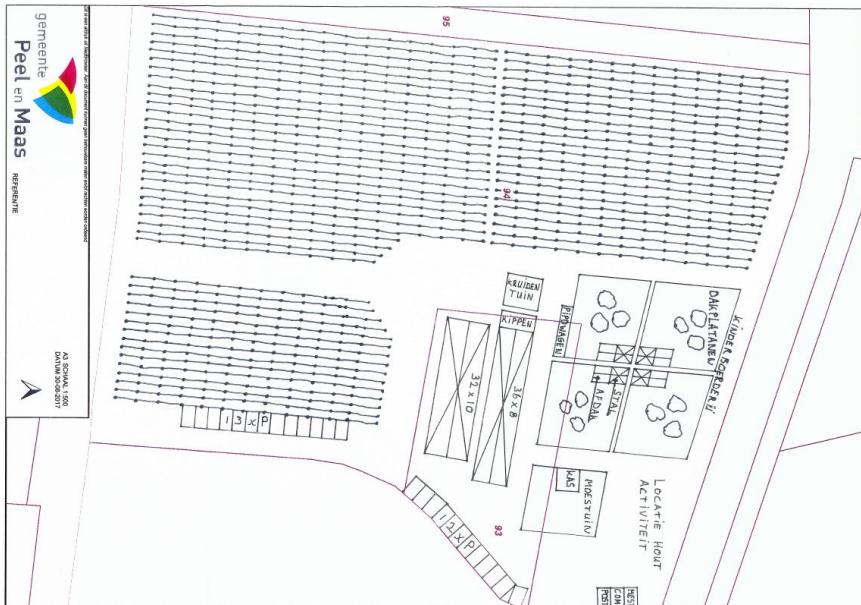

Figuur 9. Toekomstige situatie plangebied

Toetsing gebiedsbescherming

Wettelijke gebiedsbescherming

De Wet natuurbescherming, heeft voor wat betreft gebiedsbescherming, betrekking op de Europees beschermde Natura 2000-gebieden. De Vogelrichtlijn- en Habitatrichtlijngebieden worden in Nederland gecombineerd als Natura 2000-gebieden aangewezen. Als er naar aanleiding van projecten, plannen en activiteiten mogelijk significante effecten optreden, dienen deze vooraf in kaart gebracht en beoordeeld te worden. Projecten, plannen en activiteiten die mogelijk een negatief effect hebben op de beschermde natuur in een Natura 2000-gebied zijn vergunningsplichtig.

Het plangebied is niet gelegen binnen de grenzen van een gebied dat aangewezen is als Natura 2000-gebied. Het meest nabijgelegen Natura 2000-gebied, "Deurnsche Peel & Mariapeel", bevindt zich op circa 8,2 kilometer afstand ten noorden van het projectgebied. Indien er sprake zou zijn van een effect, betreft dit een extern effect, zoals toename van geluid, licht of depositie van stikstof. Mede gezien de afstand tot het plangebied zijn externe effecten als licht en geluid uitgesloten. Daar de voorgenomen ontwikkeling de verhuizing en uitbreiding van zorgwijngaard betreft is een lichte toename aan verkeersbewegingen te verwachten. Er wordt verwacht dat het aantal cliënten van 10 naar circa 12 zal gaan. Gezien deze minimale toename en het feit dat de afstand tot het Natura 2000-gebied bijna verdubbelt, is een significante toename aan stikstofdepositie op een Natura 2000-gebied redelijkerwijs uitgesloten. Vervolgonderzoek in het kader van de Wet natuurbescherming, onderdeel Natura 2000, wordt dan ook niet noodzakelijk geacht.

Gebiedsbescherming vanuit provinciaal beleid

Conform artikel 1.12 van de Wet natuurbescherming dragen gedeputeerde staten in hun provincie zorg voor de totstandkoming en instandhouding van een samenhangend landelijk ecologisch netwerk, genaamd 'Natuurnetwerk Nederland'. Zij wijzen daartoe in hun provincie gebieden aan die tot dit netwerk behoren. Het Natuurnetwerk Nederland (NNN, voorheen Ecologische Hoofdstructuur (EHS)) is een samenhangend netwerk van bestaande en te ontwikkelen natuurgebieden. De planologische begrenzing en beschermingsregimes van het Natuurnetwerk loopt via het traject van de provinciale ruimtelijke structuurvisies en verordeningen. In de provincie Limburg betreft dit de goudgroene natuurzone. Het netwerk wordt gevormd door kerngebieden, natuurontwikkelingsgebieden en ecologische verbindingzones met als doel natuurgebieden beter met elkaar en met het omringende agrarisch gebied te verbinden. Activiteiten in deze gebieden zijn alleen toegestaan als ze geen negatieve effecten hebben op de wezenlijke kenmerken of waarden of als deze kunnen worden tegengegaan met mitigerende maatregelen. Daarnaast zijn de zilvergroene natuurzone en de bronsgroene landschapszone planologisch beschermde gebieden binnen de provincie Limburg.

Het plangebied is niet gelegen binnen de goudgroene natuurzone (zie figuur 7). De dichtstbijzijnde goudgroene natuurzone ligt ongeveer 400 meter ten noordoosten van het plangebied. Gezien de aard van de voorgenomen plannen zullen de omgevingscondities op deze goudgroene natuurzone redelijkerwijs gelijk blijven, waardoor de wezenlijke kenmerken en waarden van de huidige staat van het Natuurnetwerk niet worden aangetast. Vervolgonderzoek in het kader van het de goudgroene natuurzone wordt dan ook niet noodzakelijk geacht. De dichtstbijzijnde zilvergroene natuurzone ligt op ruim 100

meter afstand. Gezien deze ontwikkeling gepaard gaat met een landschappelijke kwaliteitsverbetering is een negatief effect op dit gebied niet te verwachten. Daarnaast ligt het plangebied niet in, of in de directe omgeving van, de brongroene landschapszone

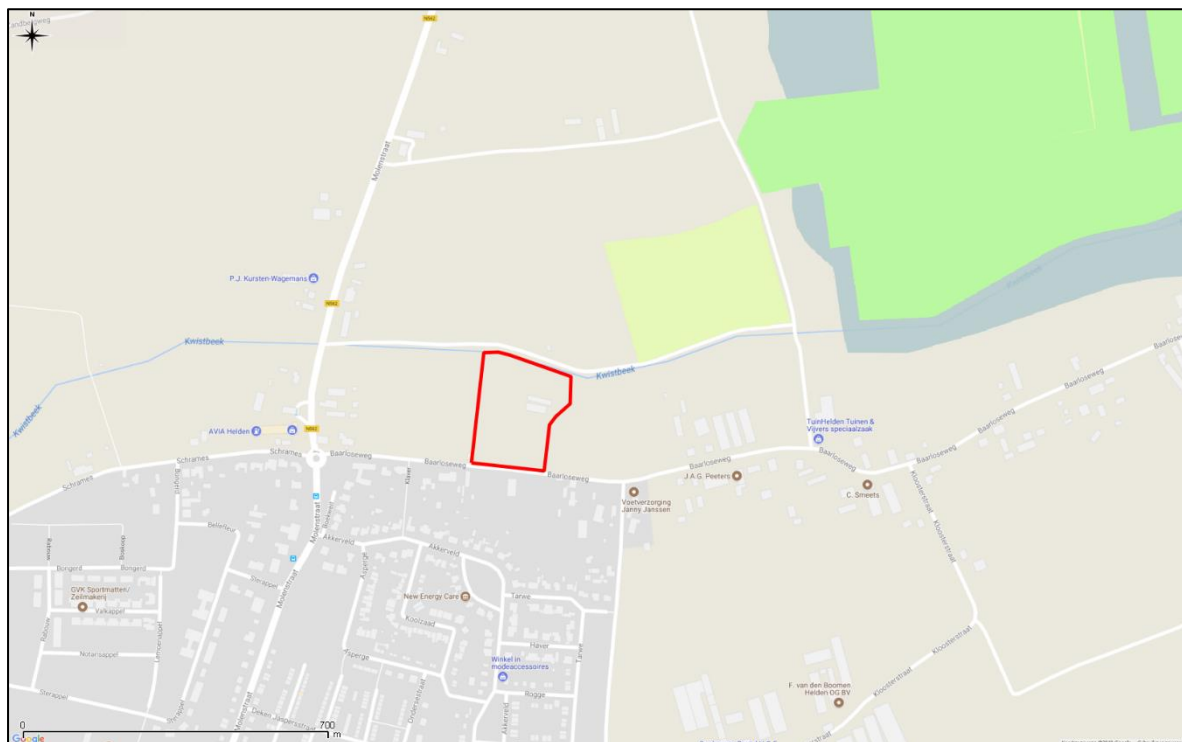

Figuur 10. Ligging goudgroene natuurzone (groen), zilvergroeene natuurzone (geel), brongroene landschapszone (blauw) en Natura 2000-gebieden (rood gearceerd) ten opzichte van perceel plangebied (rood omlijnd)

Toetsing beschermde houtopstanden

De bescherming van houtopstanden, conform de Wet natuurbescherming, heeft betrekking op alle zelfstandige eenheden van bomen, boomvormers of struiken van een oppervlakte van minimaal tien are of een rijbeplanting die meer dan twintig bomen omvat, gelegen buiten de bebouwde kom. Wanneer houtopstanden worden geveld, niet vallende onder artikel 4.1 van de Wet natuurbescherming, geldt een meldingsplicht bij Gedeputeerde Staten van desbetreffende provincie (artikel 4.2 Wnb). Indien er geen bezwaar is om de houtopstanden te kappen, verplicht artikel 4.2 van de Wet natuurbescherming om binnen 3 jaar na het vellen of tenietgaan van de houtopstand op dezelfde grond houtopstanden opnieuw aan te planten. Er geldt een algehele vrijstelling van de herplantplicht voor houtopstanden die gekapt worden in het kader van natuurbeheer en natuurbehoud.

Binnen het plangebied zijn geen (onderdelen van) houtopstanden aanwezig. Toetsing met betrekking tot de Wet natuurbescherming onderdeel houtopstanden is niet van toepassing.

Toetsing soortenbescherming

De Wet natuurbescherming heeft, voor wat betreft soortenbescherming, betrekking op alle in Nederland in het wild voorkomende zoogdieren, (trek)vogels, reptielen en amfibieën, een aantal vissen, libellen en vlinders, enkele bijzondere en min of meer zeldzame ongewervelde diersoorten en een aantal vaatplanten. De beschermde soorten zijn ingedeeld in drie categorieën:

- Nationaal beschermde soorten (artikel 3.10 Wet Natuurbescherming)
- Europees beschermde soorten (artikel 3.5 Wet Natuurbescherming)
- Vogels (artikel 3.1 Wet Natuurbescherming)

De Wet natuurbescherming regelt dat de provincie bevoegd gezag is en de lijst met te beschermen soorten kan aanpassen op de situatie in de provincie. De soortbescherming kan hierdoor per provincie verschillen. In het algemeen gelden voor alle drie de categorieën de zogenoemde verbodsregels. Een ontheffing hierop wordt voor de eerste categorie (art. 3.10 WNB) met een lichte toets verleend. Voor de tweede en derde categorie geldt een zware toetsing. Het verschil binnen provincies zit vooral in het aantal nationaal beschermde soorten met een vrijstelling bij onder meer ruimtelijke ontwikkelingen. Zo zijn, in tegenstelling tot de overige provincies, steenmarter, eekhoorn, hazelworm en levendbarende hagedis in de provincie Limburg periodiek vrijgesteld.

Voor alle soorten, dus ook voor de soorten die niet onder de aangewezen bescherming vallen, of die zijn vrijgesteld van de ontheffingsplicht, geldt de zogenaamde 'algemene zorgplicht' (art. 1.11 Wnb). Deze zorgplicht houdt in dat de initiatiefnemer passende maatregelen neemt om schade aan aanwezige soorten te voorkomen of zoveel mogelijk te beperken. Hierbij gaat het bijvoorbeeld om het niet veront-rusten of verstoren in de kwetsbare perioden zoals de winterslaap, de voortplantingstijd en de periode van afhankelijkheid van de jongen. De zorgplicht geldt altijd en voor alle planten en dieren, of ze beschermd zijn of niet, en in het geval dat ze beschermd zijn ook als er een ontheffing of vrijstelling is verleend.

Vanaf 1 januari 2017 moet, onder de Wet natuurbescherming, bij ruimtelijke ontwikkelingen naast de zorgplicht ook rekening gehouden worden met juridisch zwaarder beschermde soorten vanuit nationaal en Europees oogpunt. Beschermde soorten vanuit nationaal oogpunt betreffen soorten uit 'bijlage A en B' van de Wet natuurbescherming. Beschermde soorten vanuit Europees oogpunt betreffen soorten uit Bijlage IV van de Habitatrichtlijn, de soorten uit Bijlage 1 en 2 Verdrag van Bern, en Bijlage 1 verdrag van Bonn, en alle in Europa inheemse vogels (Vogelrichtlijn).

In de 'Beleidsregels ten behoeve van de passieve soortbescherming onder de wet Natuurbescherming in Limburg' van de provincie Limburg (6 december 2017) is een aangepaste lijst met jaarrond beschermd nesten gepubliceerd. Hier wordt onderscheid gemaakt in verschillende categorieën vogel-nesten die beschermd zijn binnen de provincie Limburg. Van de meeste vogelsoorten zijn de nesten uitsluitend beschermd wanneer deze tijdens de broed- en nestperiode in gebruik zijn. Het gaat om soorten die jaarlijks nieuwe nesten maken. Van een aantal soorten roofvogels en uilen, koloniebroeders en gebouw bewonende vogelsoorten ('categorie 1-3 soorten') zijn de nesten en de functionele leefomgeving jaarrond beschermend. Ten slotte is er een categorie nesten van vogelsoorten die weliswaar vaak

terugkeren naar de plaats waar zij het jaar daarvoor hebben gebroed, maar die over voldoende flexibiliteit beschikken om, als die broedplaats verloren is gegaan, zich elders te vestigen ('categorie 4-soorten').

Komen soorten van de hierboven genoemde beschermingsregimes voor, dan is de eerste vraag of de voorgenomen activiteit effecten heeft op de beschermde soorten. Treden er effecten op, dan dient er gekeken te worden of er (provinciale) vrijstelling verleend kan worden (al dan niet door te werken volgens een goedgekeurde gedragscode), of dat er een alternatieve oplossing mogelijk is waardoor er geen negatief effect kan plaatsvinden. Indien dit niet mogelijk is, zal ontheffing aangevraagd moeten worden op basis van een geldig wettelijk belang, waarbij de gunstige staat van instandhouding van beschermde soorten niet in het geding komt. De ontheffing kan dan onder voorwaarden worden verleend.

Vogels

De stallen op het terrein zijn open aan de onderzijde van de golfplaten dakranden. Hier zijn openingen waar tussen het dak en het dakbeschot ruimte is, waar theoretisch een huismus zou kunnen broeden. Tijdens het veldbezoek, wat binnen het broedseizoen van de huismus heeft plaatsgevonden, zijn er geen huismussen binnen het plangebied waargenomen. Ook zijn er geen nest(rest)en onder de betreffende daken waargenomen. De betreffende ruimte waren via de onderzijde middels een zaklamp goed controleerbaar. Daarbij is er geen dicht opgaand groen (struikgewas) in de buurt van de stallen aanwezig. Een dergelijk habitat is (volgens het kennisdocument van de huismus) essentieel voor huismussen als rust- en slaapplek in de directe omgeving van de nestlocatie. Een nestlocatie van huismus in de te verbouwen stalen is daarmee redelijkerwijs uitgesloten. Geschikte invliegopeningen voor gierwaluw of kerkuil zijn niet waargenomen. Voor gierwaluw zijn de openingen aan de onderzijde van de golfplaten te laag gepositioneerd, en voor kerkuil zijn deze te klein. Verder zijn er tevens geen sporen van steenuil aangetroffen en daarbij vormt het huidige plangebied (in tegenstelling tot de beoogde inrichting) geen optimaal steenuilhabitat. De aanwezigheid van een steenuilennest in de stallen is dan ook redelijkerwijs uitgesloten. Wel zou er onder het dak een soort zonder vaste nestplaats als koolmees, zwarte roodstaart of spreeuw kunnen gaan broeden. In het beperkte groen langs de stallen kan tevens een soort als merel, heggenmus of roodborst tot broeden komen.

Subconclusie

Bij uitvoering van de plannen gaan geen nestlocaties van soorten met een jaarrond beschermde status verloren. Bij het verwijderen van het dak en/of beplanting kan wel een (toekomstig) nest verloren gaan die niet jaarrond is beschermd. Voor de betreffende vogelsoorten geldt dat, indien het verwijderen van het dak en/of groen buiten het broedseizoen wordt uitgevoerd, er redelijkerwijs geen overtredingen plaats zullen vinden met betrekking tot broedvogels. In de Wet natuurbescherming wordt geen vaste periode gehanteerd voor het broedseizoen. Globaal kan voor het broedseizoen de periode maart tot half augustus worden aangehouden. Geldend is echter de aanwezigheid van een broedgeval op het moment van ingrijpen. Bij twijfel over de aan/afwezigheid van een extreem vroeg of laat broedgeval dient een controle hieromtrent zekerheid te bieden. De voorgenomen plannen zullen geen afname van essentieel broedhabitat veroorzaken van een vogelsoort, inbreuk op de gunstige staat van instandhouding van lokale populaties is dan ook uitgesloten.

Vleermuizen

Volgens verspreidingsgegevens van de Zoogdierverseniging is het plangebied gelegen in een deel van Nederland waar de volgende vleermuissoorten kunnen voorkomen: gewone dwergvleermuis, ruige dwergvleermuis, rosse vleermuis, laatvlieger, gewone en grijze grootoorvleermuis, baardvleermuis, bosvleermuis, franjestaart, ingekorven vleermuis, meervleermuis en watervleermuis.

De te verbouwen stallen bieden openingen naar geschikte rust- en verblijfplaatsen als tussen het dakbeschot en de golfplaten, en openingen in de muren. Er is geen sprake van het aantasten van (essentieel) foerageergebied en/of vliegroutes, mits er geen verlichting uitschijnt of wordt gericht op het opgaande groen en op de Kwistbeek. Verlichting kan namelijk een verstorend effect hebben op zowel foerageer- als vliegroudefuncties.

Subconclusie

In de te verbouwen stallen binnen het plangebied kunnen vaste rust- of verblijfplaatsen van vleermuizen aanwezig zijn. Negatieve effecten op vleermuizen zijn niet op voorhand uitgesloten. Vervolgonderzoek naar de aanwezigheid van potentiële verblijfplaatsen voor vleermuizen en of de plannen hier invloed op hebben wordt noodzakelijk geacht om te kunnen bepalen of voor uitvoering van de plannen een onthefing voor het overtreden van en verbodsbepaling uit de Wet natuurbescherming dient te worden aangevraagd bij de provincie Limburg.

Grondgebonden zoogdieren

Het plangebied vormt geschikt habitat voor grondgebonden zoogdieren. Soorten als konijn, haas, egel, wezel, bunzing, veldmuis en huisspitsmuis kunnen in het plangebied worden waargenomen. Deze kunnen hier in de toekomstige situatie ook gebruik blijven maken. Daarbij geldt voor al deze soorten een provinciale vrijstelling bij ruimtelijke ontwikkeling. In het kader van de zorgplicht is het echter wel noodzakelijk om tijdens de werkzaamheden voldoende zorg te dragen voor (incidenteel) aanwezige individuen, met name een relatief trage soort als de egel die onder dichte beplanting verscholen kan zitten. Dit houdt in dat al het redelijkerwijs mogelijke gedaan dient te worden om het doden van individuen te voorkomen. Dieren moeten de gelegenheid krijgen om het werkgebied zelfstandig en veilig te kunnen verlaten. Indien noodzakelijk dienen soorten zorgvuldig te worden verplaatst naar buiten het werkgebied.

Volgens de verspreidingsgegevens komen in de omgeving van het plangebied ook de niet vrijgestelde soorten steenmarter, das en bever voor. Voor bever is binnen het plangebied geen geschikt habitat aanwezig. De das zou van het perceel gebruik kunnen maken om te foerageren, al is dit gezien het ontbreken van dekking niet te verwachten. Daarbij kan de das ook van de beoogde wijngaard gebruik maken om tussen de wijnranken (beschut) te foerageren. Van steenmarter zijn in de stallen en de rest van het plangebied geen sporen aangetroffen als uitwerpselen, krabsporen of prooiresten. Er waren verder geen oncontroleerbare verblijfplaatsen als holtes in de bodem of kleine ruimtes in de stallen aanwezig. De aanwezigheid van andere strenger beschermde grondgebonden zoogdiersoorten zijn op basis van de verspreidingsgegevens en/of het ontbreken van geschikt habitat eveneens redelijkerwijs uitgesloten.

Subconclusie

Met de ontwikkeling binnen het plangebied gaat geen (essentieel) leefgebied van een grondgebonden zoogdiersoort verloren. Inbreuk op de gunstige staat van instandhouding van lokale populaties van soorten is niet aan de orde. In het kader van de zorgplicht is het echter wel noodzakelijk om voldoende zorg te dragen voor (incidenteel) aanwezige individuen.

Reptielen

Volgens verspreidingsgegevens van RAVON zijn in de omgeving van het plangebied waarnemingen bekend van de levendbarende hagedis en gladde slang. De waarnemingen hebben betrekking op de natuurgebieden in de buurt. Het plangebied zelf en de directe omgeving biedt geen geschikt habitat voor deze soorten. Het voorkomen ervan binnen het plangebied is daarmee dan ook uitgesloten.

Subconclusie

Negatieve effecten op reptielen zijn op voorhand uitgesloten.

Amfibieën

In de omgeving van het plangebied zijn algemene soorten bekend als bruine kikker, gewone pad, bastaardkikker en kleine watersalamander. Volgens de verspreidingsgegevens is in de omgeving van het plangebied ook de niet vrijgestelde heikikker en alpenwatersalamander bekend. Het plangebied en de directe omgeving bevat echter geen poelen of ander geschikt oppervlaktewater voor de vrijgestelde soorten. Het is wel mogelijk dat de sloten en beek als voortplantingswater dienen voor een algemene soort. Het gebied biedt echter geen geschikt landhabitat, waardoor hier hooguit passerende algemene soorten zijn te verwachten.

Subconclusie

De voorgenomen plannen zullen geen afname van geschikt essentieel habitat van een amfibieënsoort veroorzaken, inbreuk op de gunstige staat van instandhouding van populaties is dan ook uitgesloten. In het kader van de algemene zorgplicht is het wel noodzakelijk om voldoende zorg te dragen voor eventueel passerende individuen.

Vissen

Vanwege het ontbreken van oppervlaktewater binnen het plangebied kan deze soortgroep buiten beschouwing worden gelaten.

Subconclusie

Negatieve effecten op beschermde vissen zijn op voorhand uitgesloten.

Ongewervelde diersoorten

In de ruime omgeving van het plangebied zijn waarnemingen bekend van spiegeldikkopje en kleine ijsvogelvlinder. Deze soorten stellen echter zeer specifieke eisen aan hun habitat, wat in het plangebied niet aanwezig is. Daarbij biedt het plangebied geen geschikt (voortplantings)habitat voor deze soortgroepen. Aantasting van (deel)populaties van een beschermde libellen- of vlindersoort is met zekerheid

niet aan de orde. De aanwezigheid van de overige beschermde ongewervelde soorten, zoals vliegend hert, Europese rivierkreeft en platte schijfhoren, is eveneens uitgesloten. Binnen het plangebied en in de omgeving is hiervoor geen geschikt habitat aanwezig.

Subconclusie

Negatieve effecten voor beschermde ongewervelde soorten zijn op voorhand uitgesloten.

Vaatplanten

In de directe omgeving van het plangebied zijn beschermde soorten bekend als glad biggenkruid, grote leeuwenklauw, kranskarwij en wilde ridderspoor. Deze soorten stellen echter zeer specifieke eisen aan hun standplaatsen. Gezien het aanwezige biotoop binnen en rondom het plangebied is de aanwezigheid van dergelijk beschermde vaatplanten redelijkerwijs uitgesloten

Subconclusie

Negatieve effecten voor beschermde vaatplanten worden op voorhand uitgesloten.

Conclusie

Gelet op de potentiële ecologische waarden kan het voorgenomen plan in overeenstemming met de nationale natuurwetgeving en het provinciale natuurbeleid worden uitgevoerd, mits voorafgaand en tijdens het uitvoeren van de werkzaamheden het bepaalde in de Wet natuurbescherming, onderdeel soorten, in acht te worden genomen:

- Bij uitvoering van de verbouwing van de stallen zijn negatieve effecten op vaste verblijfplaatsen van een vleermuisensoort niet uitgesloten. Vervolgonderzoek naar de functionaliteit van de bebouwing voor vleermuizen en of de verbouwing hier negatieve gevolgen op heeft wordt noodzakelijk geacht. Indien van toepassing kunnen middels het tijdig treffen van de juiste maatregelen en het aanvragen van een ontheffing de werkzaamheden alsnog doorgang vinden. Een ontheffingsaanvraag bij de provincie Limburg dient te allen tijde te worden onderbouwd met een activiteitplan waar aspecten als de specifieke maatregelen, het wettelijk belang, een alternatievenafweging en de planning in zijn opgenomen;
- Ten aanzien van broedvogels zonder jaarrond beschermde nesten dient, om overtreding op voorhand redelijkerwijs te voorkomen, het verbouwen van de stallen buiten het broedseizoen te worden uitgevoerd, of een controle moet de aanwezigheid van een broedgeval kunnen uitsluiten;
- Ten behoeve van (incidenteel) aanwezige algemene soorten dient de zorgplicht in acht te worden genomen.

Vervolgonderzoek ten behoeve van Natura 2000-gebieden, het NNB en/of toetsing aan het onderdeel houtopstanden (voormalige Boswet) is bij dit plan verder niet aan de orde.

Samenvatting

In onderstaande tabel is samengevat of de voorgenomen ontwikkeling negatieve effecten kan hebben op beschermde soorten en/of gebieden, en wat de eventuele vervolgstappen zijn, zoals soortgericht nader onderzoek of vergunningtrajecten. In de tabel is tevens weergegeven of maatregelen noodzakelijk zijn om overtreding van de Wet natuurbescherming voor bepaalde soortgroepen te voorkomen.

Tabel I. Overzicht (potentiele) aanwezigheid beschermde soorten/gebieden en te nemen vervolgstappen

Soortgroep		Potentieel aanwezig	Sprake van verstoring	Vervolgtraject / maatregelen	Bijzonderheden / opmerkingen
Broedvogels	Algemeen	Ja	Mogelijk	Plangebied buiten broedseizoen bouwrijp maken of controle vooraf	Globale broedseizoen loopt van maart tot half augustus
	Jaarrond beschermd	Nee	Nee	-	-
Vleermuizen	Verblijfplaatsen	Ja	Mogelijk	Vervolgonderzoek naar gebruik en effect	Afhankelijk van resultaat is mogelijk ontheffing nodig
	Foerageerhabitat	Minimaal	Nee	-	-
	Vliegroutes	Ja	Nee	-	-
Grondgebonden zoogdieren		Minimaal	Incidenteel mogelijk	Zorgplicht	-
Reptielen		Nee	Nee	-	-
Amfibieën		Minimaal	Incidenteel mogelijk	Zorgplicht	-
Vissen		Nee	Nee	-	-
Ongewervelden		Nee	Nee	-	-
Vaatplanten		Nee	Nee	-	-

Gebiedsbescherming	Afstand tot gebied	Sprake van aantasting	Vervolgtraject	Bijzonderheden / opmerkingen
Natura 2000	ca. 4,8 km	Nee	-	Geen externe versturende factoren
Natuurnetwerk Nederland	ca. 1 km	Nee	-	Wezenlijke ecologische waarde en kenmerken blijven gelijk
Houtopstanden	-	Nee	-	Niet van toepassing

Geraadpleegde bronnen

Algemene Literatuur

- Creemers, R.C.M. & J.J.C.W. van Delft (RAVON) (red.) 2009. De amfibieën en reptielen van Nederland. Nederlandse Fauna 9. Nationaal Natuurhistorisch Museum Naturalis, Leiden / European Invertebrate Survey - Nederland, Leiden.
- Dietz C., O. von Helversen & D. Nill 2011. Vleermuizen. Alle soorten van Europa en Noordwest-Afrika. De Fontein/Tirion Uitgevers, Utrecht.
- Limpens, H., J. Regelink & R. Koelman 2010. Vleermuizen en planologie. Zoogdierverseniging, Nijmegen.
- Ministerie van Economische Zaken 2016. Soortenbescherming bij ruimtelijke ingrepen. Lees hier wat de Wet natuurbescherming daarover regelt. Versie 1.3, december 2016. Ministerie van Economische Zaken, Den Haag.
- SOVON Vogelonderzoek Nederland 2002. Atlas van de Nederlandse broedvogels 1998-2000. Nederlandse fauna 5. Nationaal Natuurhistorisch Museum Naturalis, KNNV Uitgeverij & European Invertebrate Survey-Nederland, Leiden.

Regionale literatuur

- van Buggenum, H.J.M., R.P.G. Geraerds & A.J.W. Lenders (red.) 2009. Herpetofauna van Limburg. Verspreiding en ecologie van amfibieën en reptielen in de periode 1980-2008. Stichting Natuurpublicaties Limburg, Maastricht.
- Hermans, J.T., R.W. Akkermans, F. Mertens, J. van der Wee & H.W.G. Heijligers 2004. Werkatlas libellen in Limburg. Inventarisatiegegevens periode 1977-2003. Stichting Natuurpublicaties Limburg, Roermond.
- Huizinga, C.E., L.S.G.M. Verheggen & R.W. Akkermans 2005. Werkatlas zoogdieren in Limburg. Stichting Natuurpublicaties Limburg, Roermond.
- Huizinga, C.E., R.W. Akkermans, J.C. Buys, J. van der Coelen, H. Morelissen & L.S.G.M. Verheggen 2010. Zoogdieren van Limburg. Verspreiding en ecologie in de periode 1980-2007. Stichting Natuurpublicaties Limburg, Maastricht.
- Kurstjens, G., B. Peters & K. van Looy 2010. De flora van het Maasdal. Ontwikkelingen van bijzondere soorten sinds de start van natuurontwikkeling vanaf 1994. Deelrapport 7. Kurstjens ecologisch adviesbureau, Beek-Ubbergen / Bureau Drift, Berg en Dal / INBO, Brussel.

Algemene websites

- bij12.nl (kennisdocumenten van o.a. huismus, gierzwaluw en diverse vleermuissoorten)
- eis-nederland.nl (soortgegevens ongewervelden)
- floron.nl (soortgegevens planten)
- ravon.nl (soortgegevens amfibieën, reptielen en vissen)
- sovon.nl (soortgegevens vogels)
- synbiosys.alterra.nl/natura2000 (Natura 2000-gebieden)
- verspreidingsatlas.nl/planten (verspreidingsgegevens planten)
- vlinderstichting.nl (soortgegevens vlinders en libellen)
- wetten.overheid.nl/BWBR0037552/2017-03-01 (wettekst Wet natuurbescherming)
- www.zoogdierverseniging.nl (soortgegevens zoogdieren)

Provinciale websites

- Beleidsregels ten behoeve van de passieve soortenbescherming onder de Wet natuurbescherming in Limburg, Gedeputeerde Staten van Limburg, 6 december 2017
- www.polviewer.nl (NNN en beschermde gebieden in Limburg)
- www.natuurgegevensprovincielimburg.nl (natuurgegevens provincie Limburg)