



VLEERMUIZENONDERZOEK



KASTEELLAAN 22-24

TE WIJCHEN



# Rapportage vleermuizenonderzoek

## Kasteellaan 22-24 te Wijchen

<b>Opdrachtgever</b>	Gemeente Wijchen Postbus 9000 6600 HA Wijchen
<b>Rapportnummer</b>	4207.001
<b>Versienummer</b>	D1
<b>Status</b>	Eindrapportage
<b>Datum</b>	26 september 2017
<b>Vestiging</b>	Brabant Heinz Moormannstraat 1b 5831 AS Boxmeer 0485 - 581818 boxmeer@econsultancy.nl
<b>Opsteller</b>	drs. J.G.T. Driessen
<b>Paraaf</b>	
<b>Kwaliteitscontrole</b>	ing. R.J. Stoffer
<b>Paraaf</b>	



### *Kwaliteitszorg*

Econsultancy is lid van het Netwerk Groene Bureaus (NGB). Het NGB is een vereniging van ecologische advies- en -onderzoeksbureaus en werkt aan de kwaliteit van advisering gericht op natuur, landschap, water, milieu en ruimte en behartigt de belangen van groene adviesbureaus. Het Netwerk hanteert een gedragscode die opdrachtgevers en andere belanghebbenden een basis biedt om de leden aan te spreken op de kwaliteit van hun werk.

### *Betrouwbaarheid*

Dit onderzoek is op zorgvuldige wijze uitgevoerd conform de toepasselijke en van kracht zijnde protocollen en richtlijnen voor onderzoek. Het onderzoek betreft echter een momentopname en geeft een inschatting van de aanwezigheid van beschermde soorten op de onderzoekslocatie. Het incidenteel voorkomen van beschermde soorten is nooit met zekerheid uit te sluiten. Econsultancy accepteert op voorhand geen aansprakelijkheid ten aanzien van mogelijke beslissingen die de opdrachtgever naar aanleiding van het door Econsultancy uitgevoerde onderzoek neemt.

## INHOUDSOPGAVE

1	INLEIDING .....	1
2	GEBIEDSBESCHRIJVING .....	2
3	ONDERZOEKSMETHODIEK .....	3
4	ONDERZOEKSRESULTATEN .....	4
5	TOETSING AAN WET- EN REGELGEVING .....	6
6	CONCLUSIES EN AANBEVELINGEN .....	7

## 1 INLEIDING

Econsultancy heeft van Gemeente Wijchen opdracht gekregen voor het uitvoeren van een vleermuizenonderzoek aan de Kasteellaan 22-24 te Wijchen.

Het vleermuizenonderzoek is uitgevoerd in het kader van de voorgenomen sloop van het gemeentekantoor ter plaatse.

Het onderzoek is uitgevoerd naar aanleiding van de resultaten van het veldbezoek dat Econsultancy begin mei 2017 op de onderzoekslocatie heeft uitgevoerd.

Uit de veldinspectie blijkt, dat om de effecten van de ingreep volledig te kunnen toetsen aan de Wet natuurbescherming er ten aanzien van verblijfplaatsen van gebouwbewonende vleermuizen meer informatie benodigd is.

Econsultancy is lid van de branchevereniging "Netwerk Groene Bureaus" en werkt volgens de door het Netwerk opgestelde gedragscode en protocollen.

## 2 GEBIEDSBESCHRIJVING

De onderzoekslocatie betreft het oude pand van het gemeentekantoor gelegen aan de Kasteellaan 22-24, in de kern van Wijchen. In figuur 1 is de topografische ligging van de onderzoekslocatie weergegeven. Volgens de topografische kaart van Nederland, kaartblad 45 F (schaal 1:25.000), zijn de coördinaten van het midden van de onderzoekslocatie  $X = 121.233$ ,  $Y = 484.162$ .

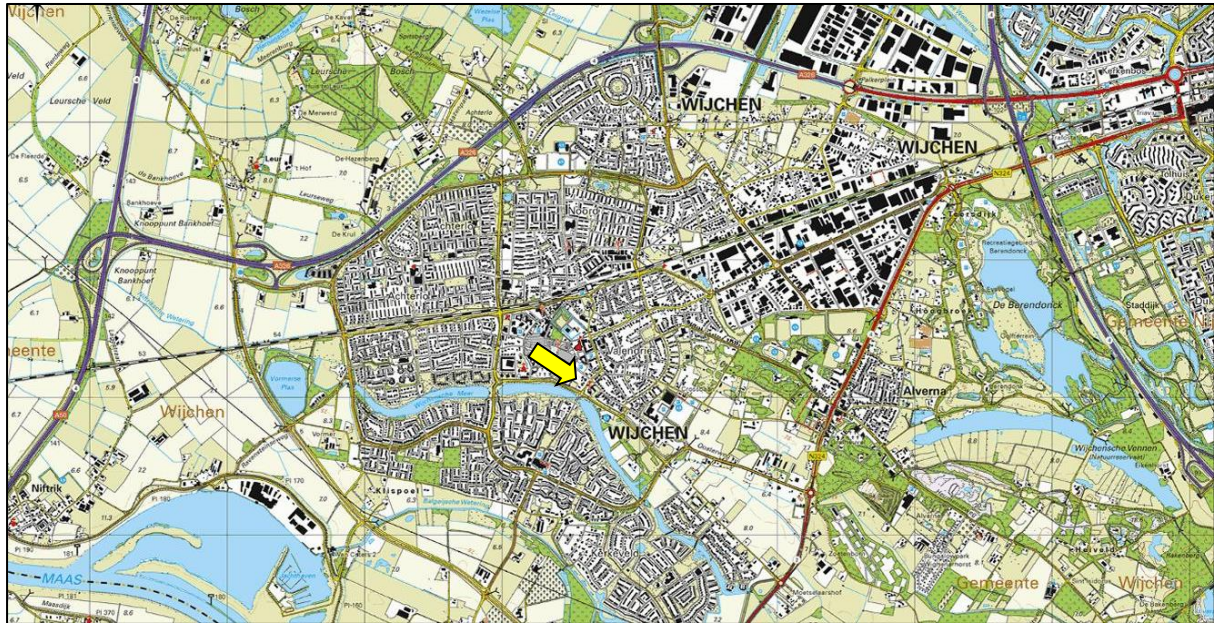

**Figuur 1.** Topografische ligging van de onderzoekslocatie.

De initiatiefnemer is voornemens het pand te slopen en de locatie te herontwikkelen. In figuur 2 is een luchtfoto van de onderzoekslocatie en de directe omgeving weergegeven.



**Figuur 2.** Luchtfoto van de onderzoekslocatie.



### 3 ONDERZOEKSMETHODIEK

Voor gebouwbewonende vleermuizen zijn in de periode juni tot september 2017 in totaal zeven aanvullende veldbezoeken uitgevoerd. De veldbezoeken zijn in de avonduren en/of ochtenduren uitgevoerd. De inventarisatiemethode is conform het protocol voor vleermuisonderzoek 2017, dat is opgesteld door het vleermuisvakberaad van het Netwerk Groene Bureaus en de Zoogdiervereniging, in overleg met Dienst Landelijk Gebied en de Gegevensautoriteit Natuur. De onderzoeksinspanning is gebaseerd op de functies zomerverblijfplaats, kraamverblijfplaats, paarverblijfplaats en massawinterverblijfplaats voor de gewone dwergvleermuis en laatvlieger.

Het vleermuisenonderzoek is uitgevoerd binnen de meest gunstige periode van het jaar waarin vleermuizen aantoonbaar van de onderzoekslocatie gebruik kunnen maken (mei - september). Kleine winterverblijfplaatsen zijn zeer lastig aan te tonen. Wel is onderzoek gedaan naar de mogelijk aanwezigheid van een massawinterverblijfplaats. Gedurende de periode juni tot en met half juli hebben alle bovengenoemde soorten hun zomer- en kraamverblijfplaatsen bezet en zijn druk bezig met het grootbrengen van jonge dieren. Vanaf eind juli vallen de kraamkolonies uiteen, verspreiden de vrouwtjes zich en gaan op zoek naar het gezelschap van baltsende mannetjes. Naast kraam-, paarverblijfplaats en massawinterverblijfplaatsen is het aanvullende onderzoek ook gericht op de functie zomerverblijfplaats.

Tijdens de veldbezoeken is voornamelijk gelet op uitvliegende, invliegende of zwermende vleermuizen. Daarnaast is er ook gelet op foeragerende en passerende vleermuizen. Tijdens de veldbezoeken in de periode half augustus-september is voornamelijk gelet op sociale geluiden. In de periode half augustus - september produceren mannetjes vleermuizen de meeste sociale geluiden vanuit of vliegend rondom bebouwing om vrouwtjes te lokken.

Alle veldbezoeken zijn uitgevoerd met behulp van een batdetector. Een batdetector zet het voor het menselijk gehoor niet hoorbare ultrasonische geluid van vleermuizen om naar frequenties die wel hoorbaar zijn. De opnamemogelijkheid is belangrijk omdat de geluidsopnames kunnen worden gebruikt voor het determineren. Op basis van de geluidsfrequenties en ritmes kunnen verschillende soorten vleermuizen worden onderscheiden. Tabel I geeft een overzicht van de uitgevoerde veldbezoeken voor vleermuizen.

Tijdens de veldbezoeken waren de weersomstandigheden voor het waarnemen van vleermuizen gunstig. Tijdens de vleermuisrondes was de temperatuur tussen de 13 °C en 23 °C, het was droog of er was sprake van lichte motregen en er was weinig wind. De weersomstandigheden voldoen hierbij aan de protocollaire eisen voor vleermuizen onderzoek: temperatuur niet lager dan 12 °C, de windsnelheid beneden de 4 Beaufort en geen sprake van neerslag, anders dan lichte motregen.

**Tabel I. Onderzoeksinspanning aanvullend vleermuisenonderzoek**

		2017							
		maart	april	mei	juni	juli	augustus	september	oktober
vleermuizen	tijdstip	-		2 x avond en 2 x ochtend		-	3 x avond/nacht		-
	datum			21 mei en 24 juni (avond) en 22 mei en 22 juni (ochtend),			15 augustus, 28 augustus, 5 september		
	functie			zomer- en kraamverblijfplaats			paarverblijfplaats en massawinterverblijfplaats		

## 4 ONDERZOEKSRISULTATEN

### *Verblijfplaatsen binnen de onderzoekslocatie*

Tijdens geen van de veldbezoeken zijn er invliegende, uitvliegende, zwermende of gevel grijpende vleermuizen waargenomen rondom het pand op de onderzoekslocatie. Middennachtzwermer is tevens niet vastgesteld. Wel is een baltsende gewone dwergvleermuis aangetroffen in de omgeving van het gebouw, het omliggende groen en omliggende bebouwing (zie figuur 3). Deze gewone dwergvleermuis toonde echter geen binding met het te slopen pand, waardoor een verblijfplaats hierin redelijkerwijs kan worden uitgesloten.

Op basis van de huidige onderzoeksinspanning kan met voldoende zekerheid worden vastgesteld dat de bebouwing op de onderzoekslocatie geen functie heeft als vaste rust- en verblijfplaats voor een vleermuisensoort. Doordat er geen aanwijzingen zijn gevonden dat de betreffende bebouwing in gebruik als kraam-, zomer- paar of massawinterverblijfplaats, kan tevens worden aangenomen dat de bebouwing geen functie heeft als milde winterverblijfplaats.

### *Verblijfplaatsen buiten de onderzoekslocatie*

Tijdens de veldbezoeken zijn in de omgeving van de onderzoekslocatie geen invliegende of uitvliegende vleermuizen waargenomen. Vanwege de afstand tot de onderzoekslocatie en de aard van de ingreep is bovendien uitgesloten dat in de directe omgeving verblijfplaatsen aanwezig zijn die verstoring zullen ondervinden van de voorgenomen plannen op de onderzoekslocatie.

### *Foeragerende vleermuizen*

Tijdens de veldbezoeken is een enkele foeragerende gewone dwergvleermuis veelvuldig waargenomen nabij de lantaarnpalen tussen de gemeente kantoren. Daarnaast zijn langs omliggende bomen enkele foeragerende vleermuizen waargenomen (zie figuur 3). De sloop en herinrichting zal echter niet leiden tot het verloren gaan van essentieel foerageerhabitat. Immers door de ligging nabij een groene kasteeltuin zijn en blijven er volop foerageermogelijkheden voor in de omgeving verblijvende vleermuizen over.

### *Vliegroutes*

Vleermuizen maken veelal gebruik van lijnvormige (donkere) landschapselementen als houtsingels, beken en lanen om zich te verplaatsen tussen verblijfplaatsen en foerageergebieden. Dergelijke potentiële vliegroutes zijn op de onderzoekslocatie niet aanwezig. Tijdens de veldbezoeken zijn maximaal 2 gewone dwergvleermuizen overvliegend waargenomen. Verstoring van een vliegroute van vleermuizen is niet aan de orde.

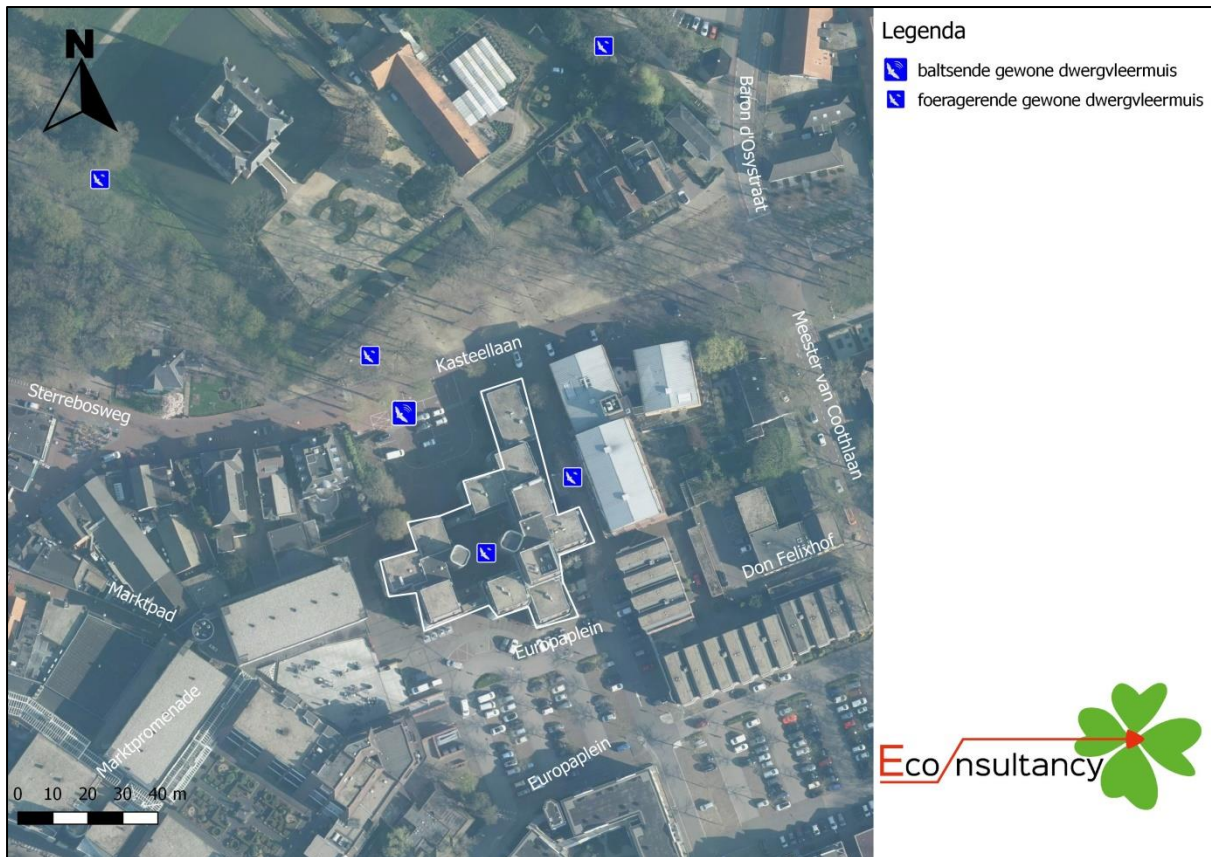

**Figuur 3.** Belangrijkste resultaten tijdens het vleermuizenonderzoek.



## 5 TOETSING AAN WET- EN REGELGEVING

Alle in Nederland voorkomende vleermuissoorten genieten binnen de Wet natuurbescherming een strikte bescherming. Alle vleermuissoorten staan vermeld in bijlage IV van de Europese Habitatrichtlijn. Dit betekent dat ze beschermd zijn tegen verstoring van vaste rust- en verblijfplaatsen. Onder deze vaste rust- en verblijfplaatsen wordt verstaan: "het gehele systeem waarvan een populatie gebruik maakt tijdens de jaarcyclus van de soort". Dit houdt in dat niet alleen de zomer- en winterverblijfplaatsen maar ook de verbindingen hiertussen (vliegroutes) en de essentiële foerageergebieden bescherming genieten.

Vleermuizen zijn streng beschermd omdat dat ze erg kwetsbaar zijn. De afgelopen vijftig jaar zijn sommige soorten erg zeldzaam geworden of geheel verdwenen. Wanneer overwinterende dieren worden verstoord, is de kans groot dat ze sterven omdat ze dan teveel van hun vetreserve gebruiken. Maar al te vaak worden bomen gekapt en oude gebouwen gerenoveerd of gesloopt. Als zich hierin een vleermuiskolonie bevindt, heeft dat grote gevolgen voor de vleermuisstand in de wijde omgeving. Omdat ze meestal maar één jong per jaar krijgen, kan herstel erg lang duren. Vleermuizen kunnen zelf geen verblijfplaatsen maken en zijn dus afhankelijk van bestaande verblijfplaatsen. Daarnaast hebben ingrepen in het landschap ook negatieve gevolgen doordat foerageergebieden en vliegroutes, waar vleermuizen jaren achtereen gebruik van maken, verdwijnen. De impact die een ingreep kan hebben verschilt sterk per situatie en per soort waardoor meestal gedetailleerde gegevens nodig zijn om een passend advies te geven.

### *Functie van de onderzoekslocatie voor vleermuizen*

In het pand op de onderzoekslocatie zijn geen vaste rust- en verblijfplaats van vleermuizen vastgesteld. Daarnaast is geen essentieel foerageergebied en/of een vaste vliegroute voor vleermuizen op de onderzoekslocatie aanwezig. Bij de voorgenomen sloop en herontwikkeling worden dan ook geen vaste rust- en/of verblijfplaatsen van vleermuizen verstoord. Overtreding van de Wet natuurbescherming ten aanzien van vleermuizen is bij de voorgenomen ontwikkeling dan ook niet aan de orde

## 6 CONCLUSIES EN AANBEVELINGEN

Econsultancy heeft in opdracht van Gemeente Wijchen een vleermuizenonderzoek uitgevoerd aan de Kasteellaan 22-24 te Wijchen.

Het vleermuizenonderzoek is uitgevoerd in het kader van de voorgenomen sloop en herontwikkeling ter plaatse. Op basis van het onderzoek is beoordeeld of bij de voorgenomen ontwikkeling sprake zal zijn van overtreding van de Wet natuurbescherming ten aanzien van vleermuizen.

Tijdens de veldbezoeken is geen verblijfplaats van vleermuizen vastgesteld in het pand op de onderzoekslocatie. De onderzoekslocatie betreft daarnaast geen essentieel foerageergebied voor vleermuizen en er is geen vliegroute aangetroffen voor vleermuizen. Met betrekking tot de voorgenomen sloop en herontwikkeling is overtreding van de Wet natuurbescherming ten aanzien van een vaste rust- en verblijfplaats van vleermuizen niet aan de orde.

## Verklarende woordenlijst

### Activiteitenplan

Een activiteitenplan dient als begeleidend document voor een ontheffingsaanvraag. In het activiteitenplan zijn maatregelen verwoord waarmee de functionaliteit van een rust- of verblijfplaats van een beschermde soort behouden blijft en schade aan individuen wordt voorkomen.

### Externe werking

Niet alleen activiteiten in een Natura 2000-gebied/EHS hebben invloed op de staat van instandhouding van het gebied, ook activiteiten buiten het gebied kunnen de natuurwaarden in een gebied beïnvloeden. Dit wordt "externe werking" genoemd. Er bestaat geen ruimtelijke grens voor externe werking: bepalend zijn de effecten op de instandhoudingsdoelstellingen van de soorten en habitattypen in het Natura 2000-gebied/ EHS, ongeacht de afstand tot het beschermde gebied.

### Expert Judgement

Inschatting van een deskundige op grond van zijn kennis en ervaring.

### Foerageerhabitat

Het gebied waarbinnen een soort voedsel zoekt.

### Foerageren

Zoeken en vinden van voedsel door dieren (jachtgebied).

### Functioneel leefgebied

Hiermee wordt het gebied dat is benodigd om de functionaliteit van een voortplantingsplaats of van een vaste- rust of verblijfplaats te behouden. Een nestlocatie of voortplantingsplaats kan bijvoorbeeld alleen succesvol functioneren, wanneer er voldoende habitat (schuilgelegenheid, voedsel etc.) van voldoende kwaliteit aanwezig is om te kunnen paren, eieren te leggen en jongen groot te brengen.

### Gunstige staat van instandhouding

Er is sprake van een gunstige staat van instandhouding van een soort of habitatype als de omstandigheden waarin de soort of het habitatype voorkomt perspectief bieden op een duurzaam voortbestaan van die soort of dat habitatype.

### Habitat

Omvat de plaatsen waar een bepaald organisme voorkomt doordat de abiotische en biotische factoren (niet levende en levende natuur) van die plaatsen voldoen aan de eisen en toleranties die het organisme stelt om te kunnen overleven, groeien en zich voortplanten.

### Kraamverblijfplaats

Voortplantingsplaats van vleermuizen. Het gaat hierbij vaak om de vrouwelijke exemplaren van een kolonie (ook wel kraamgroep genoemd) die gezamenlijk hun jongen grootbrengen. De aantallen vleermuizen in een kraamgroep kun oplopen tot meerdere honderden exemplaren.

### Landschappelijk inpassingsplan

Het inpassen van ruimtelijke ontwikkelingen in het buitengebied middels een ontwerp van de groenvoorziening, dat voldoet aan het beleid ten aanzien van ruimtelijke kwaliteit. Hierdoor wordt zorg gedragen dat een ruimtelijke ontwikkeling past in het landschap.

### Landhabitat

Amfibieën zijn voor de voortplanting afhankelijk van water. Buiten de voortplantingsperiode maakt de soortgroep gebruik van landhabitat als onderdeel van het leefgebied. Landhabitat voor amfibieën omvat onder andere structuurrijke of opgaande vegetatie zoals (loof)bos, houtwallen, struikgewas, heide, ruigtekruiden, vegetaties en moeras.

### Mitigerende maatregelen

Maatregelen die negatieve effecten bij een ingreep voorkomen of reduceren.

### Omgevingscheck

Een omgevingscheck wordt uitgevoerd bij verlies van leefgebied van een jaarrond beschermde functie van een soort die door een ingreep (tijdelijk) verloren gaat. De omgeving van de ingreep wordt door een ter zake deskundige beoordeeld op aanwezigheid van voldoende alternatief leefgebied en/of potentiële verblijfplaatsen.

### Ontheffing

De Flora- en faunawet is gemaakt om planten- en diersoorten die vrij in het wild leven te beschermen. Om deze kwetsbare soorten te beschermen bevat de Flora- en faunawet een aantal verbodsbepalingen. Onder bepaalde voorwaarden mogen de activiteiten wel doorgaan, daarvoor kan een ontheffing benodigd zijn. Een ontheffing is een besluit waarbij in een individueel concreet geval een uitzondering op een wettelijk verbod wordt gemaakt.

#### **Paarverblijfplaats**

Dit is een verblijfplaats die hoofdzakelijk in het najaar (september/oktober) door vleermuizen worden gebruikt om te paren. Eén mannetje kan een dergelijke verblijfplaats met meerdere vrouwtjes delen. In de omgeving van de paarverblijfplaats wordt veelal door het territoriale mannetje middels baltsvluchten getracht vrouwtjes aan te lokken.

#### **Populatie**

Een biologische populatie is een groep individuen van dezelfde soort die zich onderling voortplant en als zodanig geïsoleerd is van andere zulke groepen.

#### **Rode Lijst**

Rode Lijsten laten zien welke soorten zijn verdwenen en welke soorten in een gebied sterk zijn achteruitgegaan of zeldzaam zijn. Er bestaan verschillende Rode Lijsten. Voor vogels, voor zoogdieren, planten, paddenstoelen, insecten en voor allerlei andere soortgroepen. Rode Lijsten hebben geen officiële juridische status. Plaatsing op de lijst maakt een dier dus nog geen 'beschermde diersoort' in de zin van de Flora- en faunawet. De Rode Lijsten hebben in de praktijk wel een belangrijke signaleringfunctie. Door de Rode Lijst te raadplegen, kunnen alle instellingen die met natuurbehoud te maken hebben rekening houden met bedreigde soorten.

#### **Significant negatief effect**

Een effect is in het kader van de Natuurbeschermingswet 1998 significant als de instandhoudingsdoelen van het Natura 2000-gebied dreigen te worden aangetast.

Het begrip 'significant' staat centraal in de toepassing van het beschermingsregime voor Natura 2000-gebieden bij zowel vaststelling van beheerplannen als de vergunningverlening. Het bepaalt of een uitvoerige toetsing, een zogenaamde passende beoordeling, moet worden uitgevoerd. Indien als gevolg van een ingreep de toekomstige oppervlakte habitat of leefgebied, aantal van een soort of kwaliteit van een habitat lager zal worden dan zoals bedoeld in de instandhoudingsdoelstelling, dan kan sprake zijn van significante gevolgen. Voor het goede begrip, de soorten hoeven er niet te zitten, het gebied moet geschikt zijn voor de soorten.

#### **Vaste rust- of verblijfplaats**

Een plek binnen het leefgebied van een soort die essentieel is voor de levenscyclus van een individu. De Flora- en faunawet omschrijft niet exact wat een vaste rust- of verblijfplaats is. Dit is soortafhankelijk.

#### **Vliegroute**

Een vaste route die door vleermuizen wordt gebruikt tussen de verblijfplaatsen naar foerageergebieden.

#### **Winterverblijfplaats**

Verblijfplaats die gebruikt wordt om de periode van winterrust te overbruggen. Voor vleermuizen zijn dit vorstvrije, maar koele en vochtige plekken. Er kans sprake zijn van massaverblijfplaatsen, verblijfplaatsen van kleine groepen of één of enkele individuen.

#### **Zomerverblijfplaats**

Is een vleermuisverblijfplaats anders dan een kraamverblijf. Buiten de kraamperiode worden deze door vrouwtjes gebruikt, binnen de kraamperiode door individuele mannetjes.

