Quickscan Flora- en faunawet voor uitbreiding van Landschapscamping Sparrenhof te Gasselte.

buro bakker adviesburo voor ecologie

Quickscan Flora- en faunawet voor uitbreiding van Landschapscamping Sparrenhof te Gasselte

Status
Definitief

Datum
1 augustus 2014

Handtekening
M.W. Bokje

Inhoud

1 | Inleiding 5

1.1 Aanleiding en doel 5

1.2 Wettelijk kader 5

1.3 Methode 6

1.4 Plangebied 6

1.5 Voorgenomen ontwikkeling 7

2 | Flora en fauna op de locatie: resultaten, effecten en vervolg 9

2.1 Flora 9

2.2 Vogels 9

2.3 Vleermuizen 10

2.4 Overige zoogdieren 10

2.5 Reptielen en amfibieën 10

2.6 Vissen 11

2.7 Overige soorten 11

2.8 Licht beschermde soorten 11

3 | Conclusie 13

3.1 Samenvatting matig zwaar en zwaar beschermde soorten 13

3.2 Samenvatting effecten en vervolg 13

4 | Literatuur en bronnen 15

1 | Inleiding

1.1 Aanleiding en doel

Landschapscamping Sparrenhof te Gasselte, gemeente Aa & Hunze (provincie Drenthe) wil uitbreiden en enkele wijzigingen in de inrichting doorvoeren. De uitbreiding vindt plaats op grond wat momenteel een agrarische bestemming heeft. Tevens wordt op het campingterrein zelf een toiletgebouw geplaatst en worden er enkele zonnepanelen geplaatst op een locatie waar nu reeds zonnepanelen aanwezig zijn. Voor de uitbreiding is een wijziging in het bestemmingsplan nodig.
Effecten op beschermde flora en fauna als gevolg van de gewenste ontwikkeling, kunnen niet op voorhand worden uitgesloten. Buro Bakker is gevraagd om middels een verkennende toetsing (quickscan) eventueel aanwezige beschermde flora en fauna in beeld te brengen en de effecten van de gewenste ontwikkeling op deze soorten te beoordelen.

Met de quickscan wordt eenduidig in beeld gebracht of en welke beschermde soorten in het plangebied aanwezig kunnen zijn. Indien de gewenste ontwikkeling kan leiden tot negatieve effecten voor deze soorten, leidt de quickscan tot aanbevelingen voor vervolgstappen. Het uiteindelijke doel is het afstemmen van de ontwikkeling op de aanwezigheid van beschermde soorten, zodat gewerkt wordt binnen de kaders van de Flora- en faunawet.

1.2 Wettelijk kader

De Nederlandse natuurwetgeving is gebaseerd op de Europese Vogel- en Habitatrichtlijn. De soortbescherming is hierbij uitgewerkt in de Flora- en faunawet en de gebiedsbescherming in het toetsingskader van Natura 2000 (Natuurbeschermingswet 1998) en de Ecologische Hoofdstructuur (EHS). Deze wet beschermt een aantal veelal zeldzame of kwetsbare planten- en diersoorten. Relevant zijn in het kader van deze quickscan vooral de bepalingen die van toepassing zijn op ruimtelijke inrichting en ontwikkeling. De Flora- en faunawet is overal in Nederland van toepassing, ongeacht het type of de omvang van de werkzaamheden of activiteiten.

Er worden in de Flora- en faunawet drie verschillende beschermingsniveaus gehanteerd: een lichte, een matige en een zware bescherming. Voor soorten met een lichte bescherming geldt een algehele vrijstelling van de verbodsbepalingen. Bij matig en zwaar beschermde soorten zijn mitigerende maatregelen van toepassing als effecten van de gewenste ontwikkeling niet uitgesloten kunnen worden. Dit betekent dat ontwerp, planning en/of uitvoering afgestemd moeten worden op de beschermde soorten, zodanig dat de functionaliteit van de verblijfplaats van deze soorten behouden blijft. Een ontheffingsprocedure treedt in werking als mitigatie niet mogelijk is.

De Natuurbeschermingswet is alleen van toepassing op ingrepen welke invloed hebben op de wezenlijke waarden van een Natura 2000-gebied. Landschapscamping De Sparrenhof ligt op 300m van Natura 2000-gebied het Drouwenerzand. De uitbreiding van de camping zal niet leiden tot negatieve effecten op de wezenlijke waarden van het Drouwenerzand. De ingreep is hiervoor te kleinschalig.
De camping grenst niet direct aan de Ecologische Hoofdstructuur (EHS). Negatieve effecten op de waarden hiervan kunnen derhalve worden uitgesloten.

1.3 Methode

Om een indruk te krijgen van de (potentiële) natuurwaarden van het plangebied is op 29 juli 2014 een veldbezoek gebracht. Daarbij is gelet op de aanwezigheid van beschermde flora en fauna. Voor de beschikbare verspreidingsgegevens van beschermde soorten zijn daarnaast de meest actuele en relevante bronnen geraadpleegd (zie bronnen achter in dit rapport). Daarnaast zijn inschattingen gemaakt van het (mogelijke) voorkomen van beschermde soorten op basis van terreinkenmerken.

1.4 Plangebied

De camping ligt aan Kamplaan 1 te Gasselte in de gemeente Aa & Hunze (provincie Drenthe). De camping vindt zich ten oosten van de dorpskern, aan de rand van de bebouwde kom.

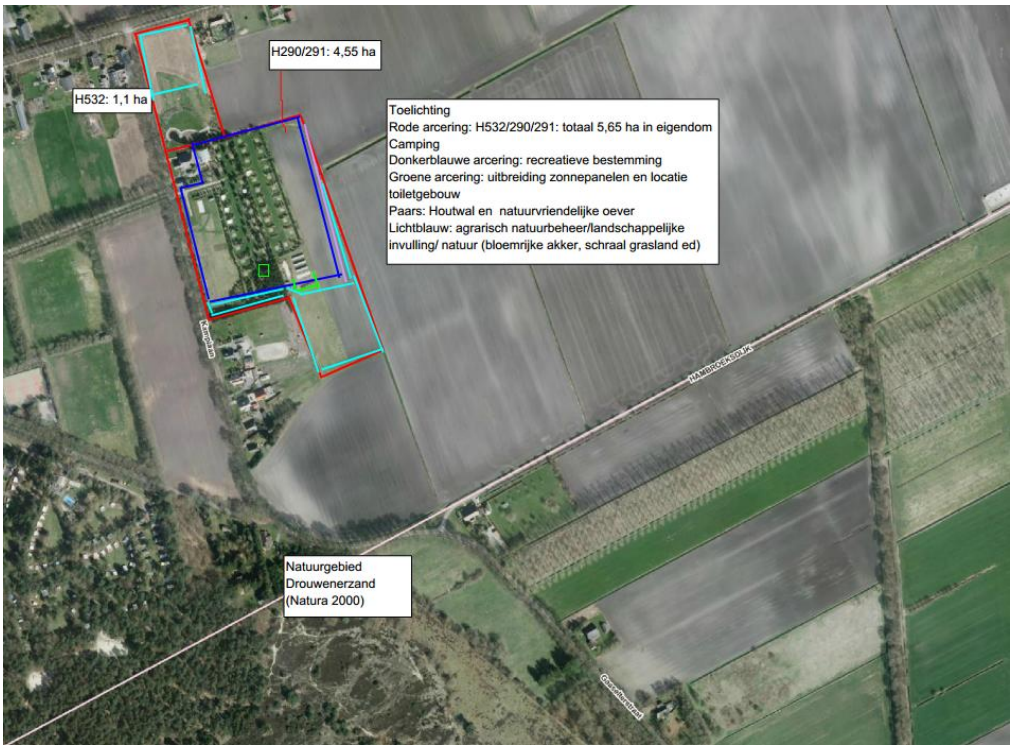

Figuur 1 | *Ligging van het plangebied met voorgenomen wijzigingen.*
Aanlevering door Dhr. C. Hadderingh, Landschapscamping Sparrenhof

De landelijk gelegen camping heeft haar naam te danken aan de vele sparren op het terrein. Deze begrenzen veelal de staplaatsen van caravans. De camping bestaat verder uit gemaaid Engels raaigras omringd door bloemrijke delen en aan de oostkant grond met agrarische bestemming. Op het moment van het veldbezoek groeide hier Aardappels. Aan de noordkant is een natuurlijk ingerichte tuin met vijver aanwezig met aangrenzend een perceel ingezaaid met Zonnebloemen.

Figuur 2 | *Locatie van de uitbreiding.*
Foto: M.W. Bokje

1.5 Voorgenomen ontwikkeling

Voor de ontwikkelingen op het terrein zullen enkele sparren gekapt worden en zal her en der opgaande vegetatie worden verwijderd. Er zal een nieuwe houtwal worden gecreëerd. Tevens zal er grondverzet plaatsvinden. Aan de zuidkant van het plangebied zullen zonnepanelen worden bijgeplaatst. De uitbreiding van de camping vindt plaats aan de oostzijde waar nu grond met agrarische bestemming aanwezig is. Tevens zal aan de zuidkant van het plangebied, aan de rand van een sparrenbosje, een toiletgebouwtje worden gebouwd.

2 | Flora en fauna op de locatie: resultaten, effecten en vervolg

In de paragrafen 2.1 tot en met 2.7 wordt de (mogelijke) aanwezigheid van zwaar en matig zwaar beschermde flora en fauna besproken. De mogelijke aanwezigheid van deze soorten kan leiden tot de aanbeveling voor vervolgonderzoek of tot een mitigatieopgave. In paragraaf 2.8 wordt ingegaan op de aanwezigheid van licht beschermde soorten.

Tevens worden de effecten beoordeeld die de voorgenomen ontwikkeling heeft op beschermde flora en fauna.

2.1 Flora

Voorkomen

In het plangebied is uitsluitend algemene, niet beschermde flora aangetroffen. Het gaat hier met name om Engels raaigras met aan de randen wat ruigere delen met ingezaaide bloemen. In het plangebied zijn veelal gecultiveerder soorten aanwezig. Op de locatie van de uitbreiding is op het moment van dit onderzoek een akker met Aardappels aanwezig. Beschermde flora kan worden uitgesloten. Het terrein is grotendeels gemaaid en te voedselrijk.

Effecten en vervolg

Beschermde flora werd niet aangetroffen. Vervolgstappen zijn derhalve niet aan de orde.

2.2 Vogels

Voorkomen

Jaarrond beschermde soorten
Aan de rand van de camping, in de houtwal die moet wijken voor de uitbreiding, werd een Havik waargenomen. Een nest van deze soort werd echter niet aangetroffen. Aan de zuidkant is tevens een nestkast voor een Torenvalk opgehangen. Deze was op het moment van het veldbezoek niet in gebruik.
In het plangebied zijn geen jaarrond beschermde nesten aangetroffen. In de aanwezige bomen zijn geen nesten van roofvogels of uilen aangetroffen.

Algemene broedvogels
In het plangebied werden diverse algemene broedvogels waargenomen, die tevens tot broeden kunnen komen. Soorten die werden aangetroffen zijn Putter, Zanglijster, Zwartkop, Geelgors en Braamsluiper. Ook andere soorten kunnen in de opgaande vegetatie en bomen tot broeden komen.

Effecten en vervolg

Jaarrond beschermde soorten
Jaarrond beschermde nesten zijn niet aanwezig. Vervolgstappen zijn derhalve niet aan de orde.

Algemene broedvogels
In de opgaande vegetatie en de bomen kunnen diverse algemene vogels tot broeden komen. Verstoring of vernietiging van in gebruik zijnde nesten is verboden en hiervoor wordt bovendien geen

ontheffing verleend. Het is derhalve niet toegestaan de opgaande vegetatie en bomen te verwijderen in het broedseizoen. Dit loopt globaal van half maart tot half augustus.

2.3 Vleermuizen

Voorkomen

Verblijfplaatsen
De bomen bevatten geen geschikte holtes voor vleermuizen. Sparren zijn bovendien ongeschikt voor vleermuizen door harsafscheiding. Bebouwing waarin eventueel gebouw bewonende soorten kunnen voorkomen vallen niet onder de ontwikkelingen in het gebied en zijn derhalve buiten beschouwing gelaten.

Belangrijke vliegroutes
Het plangebied bevat geen geschikte lijnvormige elementen die kunnen dienen als belangrijke vliegroute voor vleermuizen. De bomenrijen zijn veelal te kort of sluiten niet goed aan op andere vliegroutes.

Belangrijk foerageergebied
Het gehele plangebied is geschikt als marginaal foerageergebied voor vleermuizen. Belangrijk foerageergebied is niet aanwezig.

Effecten en vervolg

Verblijfplaatsen, belangrijke vliegroutes en belangrijk foerageergebied zijn niet aanwezig. Er zijn derhalve geen vervolgstappen aan de orde.

2.4 Overige zoogdieren

Voorkomen

In het plangebied werden sporen van de Eekhoorn aangetroffen. Het ging hierbij met name op vraatsporen. Er werden echter geen nesten gevonden in de bomen. Tevens kan het plangebied gebruikt worden als foerageergebied door de Das en de Steenmarter. Burchten of verblijfplaatsen zijn niet aangetroffen en kunnen worden uitgesloten.

Effecten en vervolg

Er komen geen verblijfplaatsen van grondgebonden zoogdieren met een zwaarder of zwaar beschermingsregime voor in het plangebied. De Eekhoorn, Das en Steenmarter hebben hooguit marginaal foerageergebied op de camping. Dit foerageergebied zal bovendien niet verdwijnen of verkleinen door de werkzaamheden. Er zijn geen vervolgstappen aan de orde.

2.5 Reptielen en amfibieën

Voorkomen

De aanwezigheid van reptielen kan op voorhand worden uitgesloten. Voor deze soortgroep is geen geschikt leefgebied aanwezig. Ook de aanwezigheid van amfibieën met een zwaardere bescherming kan worden uitgesloten. Ook voor deze soorten is geen geschikt leefgebied aanwezig.

Effecten en vervolg

Reptielen en amfibieën met een zwaardere bescherming zijn niet aanwezig. Effecten en vervolgstappen zijn daarom niet aan de orde.

2.6 Vissen

Voorkomen

Aan de oostkant van het plangebied, op het perceel dat momenteel nog een agrarische bestemming heeft ligt een sloot. De oevers van deze sloot zullen bij de uitbreiding een natuurvriendelijke inrichting krijgen. In de sloot werd alleen de algemene Tiendoornige stekelbaars aangetroffen. Beschermde vissen kunnen worden uitgesloten aan de hand van biotoopeigenschappen. Bovendien zullen er geen watergangen worden gedempt. Negatieve effecten op vissen kunnen daarmee worden uitgesloten.

Effecten en vervolg

Er zal niet aan vijvers of watergangen worden gewerkt. Er zijn derhalve geen vervolgstappen aan de orde.

2.7 Overige soorten

Voorkomen

Het voorkomen van overige soorten met een juridisch zwaarder beschermingsregime (libellen, dagvlinders en andere ongewervelden) kan op voorhand worden uitgesloten. Voor deze soorten is geen geschikt leefgebied aanwezig.

Effecten en vervolg

Er zijn geen zwaarder beschermde overige soorten aanwezig. Vervolgstappen zijn derhalve niet aan de orde.

2.8 Licht beschermde soorten

Voorkomen

In het plangebied is (mogelijk) leefgebied aanwezig voor een gering aantal licht beschermde zoogdieren. Het betreft de volgende soorten:

- Bosmuis, Veldmuis, Huisspitsmuis, Bosspitsmuis, Mol en Egel.

Effecten en vervolg

De negatieve effecten op licht beschermde planten en dieren zullen niet leiden tot het vernietigen van hele populaties. Het betreft allemaal algemene soorten waarvan de gunstige staat van instandhouding niet in het geding is. Voor deze soorten geldt een algehele vrijstelling. Schade aan soorten waarvoor een vrijstelling geldt voor de Flora- en faunawet hoeft niet te worden gecompenseerd. Op deze soorten is de zorgplicht wel van kracht (artikel 2 Flora- en faunawet). De zorgplicht bepaalt dat men wilde planten en dieren zo min mogelijk schade dient te berokkenen. In het plangebied is eenvoudig aan de zorgplicht te voldoen door de vegetatie enkele dagen voor het bouwrijp maken kort af te maaien. Hierdoor verdwijnt de dekking voor de meeste dieren waardoor zij zullen vertrekken.

3 | Conclusie

3.1 Samenvatting matig zwaar en zwaar beschermde soorten

In de opgaande vegetatie en bomen kunnen diverse algemene vogels tot broeden komen. In gebruik zijnde nesten van algemene broedvogels zijn zwaar beschermd. Overige negatieve effecten op beschermde soorten kunnen aan de hand van deze quickscan worden uitgesloten.

3.2 Samenvatting effecten en vervolg

Er dient bij (een deel van) de werkzaamheden alleen rekening te worden gehouden met algemene broedvogels. Tevens is de zorgplicht van toepassing. Wanneer buiten het broedseizoen wordt gewerkt zoals hieronder wordt beschreven zijn er geen vervolgstappen voor de werkzaamheden aan de orde.

Algemene broedvogels

Verstoring of vernietiging van in gebruik zijnde nesten is verboden en hiervoor wordt bovendien geen ontheffing verleend. Het is derhalve niet toegestaan de opgaande vegetatie en bomen te verwijderen in het broedseizoen. Dit loopt globaal van half maart tot half augustus. Wanneer in het broedseizoen toch bomen moeten worden gekapt of opgaande vegetatie moet worden verwijderd moeten deze vooraf worden onderzocht op nesten door een erkend ecoloog. Het kan zijn dat het werk dan alsnog moet wachten tot na het broedseizoen.

Licht beschermde soorten

Voor de licht beschermde soorten geldt alleen de zorgplicht. De zorgplicht bepaalt dat men wilde planten en dieren zo min mogelijk schade dient te berokkenen. Dit kan gedaan worden door enkele dagen voor de werkzaamheden de vegetatie in het plangebied kort af te maaien. Op deze manier verdwijnt de dekking voor kleine dieren waardoor ze het plangebied zullen verlaten.

4 | Literatuur en bronnen

Bos, E., M. Bosveld, D. Groenendijk, C. van Swaay en I. Wynhoff (De Vlinderstichting), 2006. De dagvlinders van Nederland, verspreiding en bescherming (*Lepidoptera: Hesperioidea, Papilionoidea*). Nederlandse fauna 7. Nationaal Natuurhistorisch museum Naturalis, KNNV Uitgeverij & European Invertebrate Survey - Nederland, Leiden.

Creemers, R.C.M. & J.J.C.W. van Delft (RAVON) (redactie), 2009. De amfibieën en reptielen van Nederland. Nederlandse fauna 9. Nationaal natuurhistorisch museum Naturalis, European Invertebrate Survey - Nederland, Leiden.

DR-loket, 2009. Aangepaste lijst jaarrond beschermde vogelnesten Flora- en faunawet.

Kapteyn, K., 1995. Vleermuizen in het landschap. Over hun ecologie, gedrag en verspreiding. Schuyt & Co Uitgevers, Haarlem.

Nederlandse vereniging voor Libellenstudie, 2002. De Nederlandse libellen (Odonata). Nederlandse fauna 4. Nationaal Natuurhistorisch museum Naturalis, KNNV Uitgeverij & European Invertebrate Survey - Nederland, Leiden.

Nederlandse vereniging voor Libellenstudie, 2009. Brachytron 11(2) Themanummer: actualisatie atlas, NVL.

Internetpagina's

www.brachytron.nl
www.piscaria.nl
telmee.nl
waarneming.nl
www.rvo.nl
www.synbiosys.alterra.nl

Colofon

Opdrachtgever

Landschapscamping Sparrenhof

Contactpersoon

Dhr. C. Hadderingh

Uitgevoerd door

Buro Bakker adviesburo voor ecologie BV

Weiersloop 9
Postbus 10034
9400 CA Assen
T 0592 - 313389
info@ burobakker.nl

Projectleiding
Michiel van Kerkvoorde

Rapportage
Matthijs Bokje

Veldwerk
Matthijs Bokje

Wijze van citeren
Buro Bakker (2014); Quickscan Flora- en faunawet voor uitbreiding van Landschapscamping Sparrenhof te Gasselte.