

Quick scan flora en fauna

Bonenburglaan

Gemeente Heerde

Datum: 9 november 2016

Projectnummer: 160281

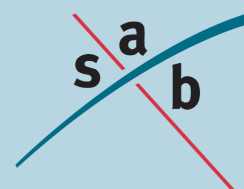

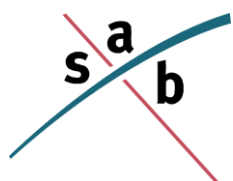

SAB
Postbus 479
6800 AL Arnhem
tel: 026 - 357 69 11
fax: 026 - 357 66 11

Auteur: D. Meriën
Tweede lezer: E. Verkaik
Projectleider: C. Deterink
Project: Appartementencomplex Bonenburglaan
Projectnummer: 160281

INHOUD

1	Inleiding	3
1.1	Aanleiding	3
1.2	Plangebied	3
2	Wettelijk kader	6
2.1	Gebiedsbescherming	6
2.2	Soortenbescherming	9
3	Quick scan flora en fauna	11
3.1	Onderzoeksmethode	11
3.2	Gebiedsbescherming	11
3.3	Soortenbescherming	13
4	Conclusie	19
4.1	Gebiedsbescherming	19
4.2	Soortbescherming	19
5	Advies	20
5.1	Aanvullend onderzoek	20
5.2	Broedende vogels	21
5.3	Aanbevelingen	21
5.4	Vervolgstappen	21

Bijlage 1: Geraadpleegde literatuur

1 Inleiding

1.1 Aanleiding

Voorliggende quickscan flora en fauna heeft betrekking op het de beoogde ontwikkeling van een appartementencomplex aan de Bonenburgerlaan te Heerde.

Bij alle ruimtelijke ingrepen moet rekening gehouden worden met de aanwezige natuurwaarden in en om het plangebied. Voordat ruimtelijke ingrepen mogen plaatsvinden, dient eerst een onderzoek uitgevoerd te worden in het kader van de Wet natuurbescherming en eventuele andere betrokken natuurregeling. Uit dit onderzoek moet blijken of met de ingrepen negatieve effecten op beschermde gebieden en soorten zijn te verwachten en of daarvoor respectievelijk een vergunning of ontheffing noodzakelijk is.

1.2 Plangebied

1.2.1 *Huidige situatie*

Het plangebied bevindt aan een hoofdontsluitingsweg voor het centrum van Heerde (Gelderland). Heerde is de hoofdplaats van de gemeente Heerde en bevat een zestal andere woonkernen in een voornamelijk agrarische omgeving. Heerde ligt aan de rand van de Veluwe. De directe omgeving van het plangebied kenmerkt zich voornamelijk door de aanwezigheid van woonhuizen en kleinschalige bedrijvigheid. Zuidoostelijk van het plangebied ligt agrarische bedrijvigheid en een klein bosgebied. In de huidige situatie bestaat het plangebied uit twee winkelruimtes. Het perceel grenst aan de entree van een parkeerterrein. Navolgende afbeeldingen geven een beeld van de ligging van het plangebied.

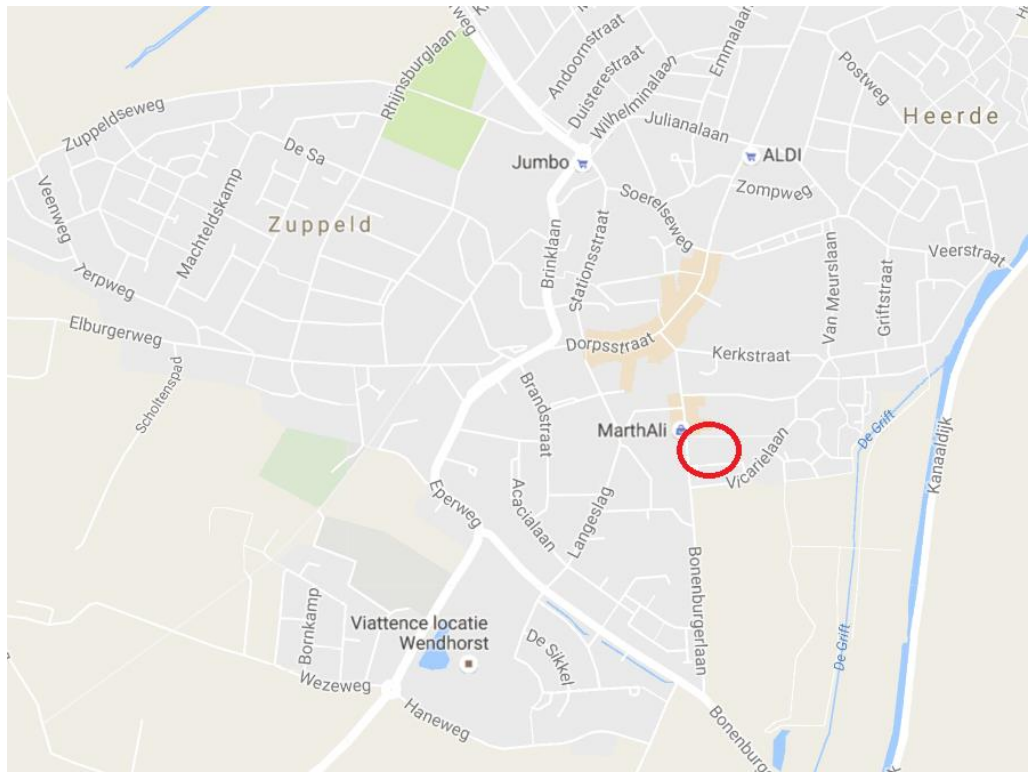

Topografische kaart met de globale ligging van het plangebied (rood omkaderd). Bron: Google Maps. Bewerking: SAB.



Luchtfoto met de globale ligging van het plangebied (rood omkaderd). Bron: Google earth. Bewerking: SAB.

Op 3 november 2016 is een veldbezoek uitgevoerd. Het plangebied bestaat uit twee naast elkaar gelegen bedrijfspanden. Op de verdieping van deze bedrijfspanden is woonruimte aanwezig. De noordelijke van deze twee panden is nog bewoond. Achter

de panden zijn tuinen aanwezig met, met name in de zuidelijke van de twee tuinen, een grote hoeveelheid groen. Tussen de twee bedrijfspanden staat een uit twee delen bestaande schuur, die bij beide panden hoort. Navolgende afbeeldingen geven een impressie van het plangebied ten tijde van het veldbezoek.



Impressie van de bedrijfspanden in het plangebied ten tijde van het veldbezoek.

1.2.2 Toekomstige situatie

Het plan is om de aanwezige bebouwing te slopen en een woongebouw met appartementen te realiseren. Op de begane grond en eerste verdieping zullen beide vier appartementen worden gerealiseerd en in de kapconstructie twee appartementen. Aan de achterzijde worden parkeerplaatsen op eigen terrein en bergingen beoogd. De appartementen op de eerste twee woonlagen hebben een gebruiksoppervlak van 90 m². De twee appartementen in de kapconstructie hebben een gebruiksoppervlak van circa 150 m².

2 Wettelijk kader

De bescherming van natuur is op te delen in gebiedsbescherming en soortenbescherming. Ten schrijven van dit rapport wordt de wetgeving met betrekking tot beschermde natuur en soortenbescherming geregeld in de Flora- en Faunawet, Natuurbeschermingswet 1998 en de Boswet. Deze wetten zullen op 1 januari 2017 plaatsmaken voor een nieuwe wet, de Wet natuurbescherming. Om er zeker van te zijn dat de resultaten van dit rapport ook na 1 januari 2017 rechtsgeldig zijn, zijn deze getoetst aan de hand van de Wet natuurbescherming.

2.1 Gebiedsbescherming

2.1.1 Inleiding

Op grond van artikel 2.1 van de Wet natuurbescherming kunnen natuurgebieden of andere gebieden die belangrijk zijn voor flora en fauna door de Minister worden aangewezen als Europees Vogelrichtlijn- en/of Habitatrichtlijngebied, de zogeheten Natura 2000-gebieden. Ook kan de Minister op grond van deze wet in enkele specifieke gevallen bijzondere nationale natuurgebieden aanwijzen. De Wet natuurbescherming draagt Gedeputeerde Staten daarnaast op, om in hun provincie te zorgen voor een landelijk ecologisch netwerk, genaamd Natuurnetwerk Nederland. De bescherming van dit natuurnetwerk wordt geregeld bij provinciale verordening. Daarnaast kunnen provincies bij provinciale verordening andere gebieden met bijzondere natuurwaarden beschermen, zoals belangrijke weidevogelgebieden of ganzenfoerageergebied. Hieronder een toelichting bij de verschillende vormen van gebiedsbescherming.

2.1.2 *Natura 2000-gebieden en bijzondere nationale natuurgebieden*

Voor alle Natura 2000-gebieden en bijzondere nationale natuurgebieden geldt op basis van artikel 1.11 van de Wet natuurbescherming een zorgplicht. Iedereen dient voldoende zorg in acht te nemen voor deze gebieden. Dit houdt onder meer in dat men negatieve gevolgen voor deze gebieden zoveel mogelijk beperkt door het nemen van alle maatregelen die redelijkerwijs kunnen worden verwacht. Aanvullend bij deze zorgplicht gelden voor deze gebieden extra regels die zijn opgenomen in hoofdstuk 2 van de wet.

Natura 2000-gebieden

Bij de aanwijzing van een Natura 2000-gebied worden voor het gebied instandhoudingsdoelstellingen voor te beschermen soorten en/ of habitats vastgesteld. Conform artikel 2.7 van de Wet natuurbescherming is het verboden om projecten of andere handelingen te realiseren of te verrichten die, gelet op deze instandhoudingsdoelstelling van een Natura 2000-gebied, de kwaliteit van de natuurlijke habitats en de habitats van soorten kunnen verslechteren, of een significant verstorend effect kunnen hebben op de soorten waarvoor het gebied is aangewezen. Ook is het voor een bestuursorgaan verboden, een plan vast te stellen dat significante gevolgen kan hebben voor een Natura 2000-gebied.

Voor plannen die significante gevolgen kunnen hebben en voor projecten die een verslechterend of een significant verstorend effect kunnen hebben dient een passende

beoordeling opgesteld te worden. Blijkt uit de passende beoordeling dat er geen aantasting plaatsvindt van de natuurlijke kenmerken van een Natura 2000-gebied, dan kan het betreffende plan worden vastgesteld, of kan voor de projecten door gedeputeerde staten een vergunning worden verleend. In bepaalde gevallen kan, ondanks dat uit de passende beoordeling blijkt dat aantasting van de natuurlijke kenmerken mogelijk is, een plan toch worden vastgesteld of kan een vergunning toch worden verleend. Er dient dan te worden voldaan aan de zogeheten ADC criteria. De ADC criteria houden in: i) dat er geen alternatieve oplossingen zijn, ii) dat er sprake is van dwingende redenen van groot openbaar belang en iii) dat de nodige compenserende maatregelen worden getroffen. De afbeelding hieronder geeft de besluitvorming van plannen in relatie tot de bescherming van Natura 2000-gebieden weer.

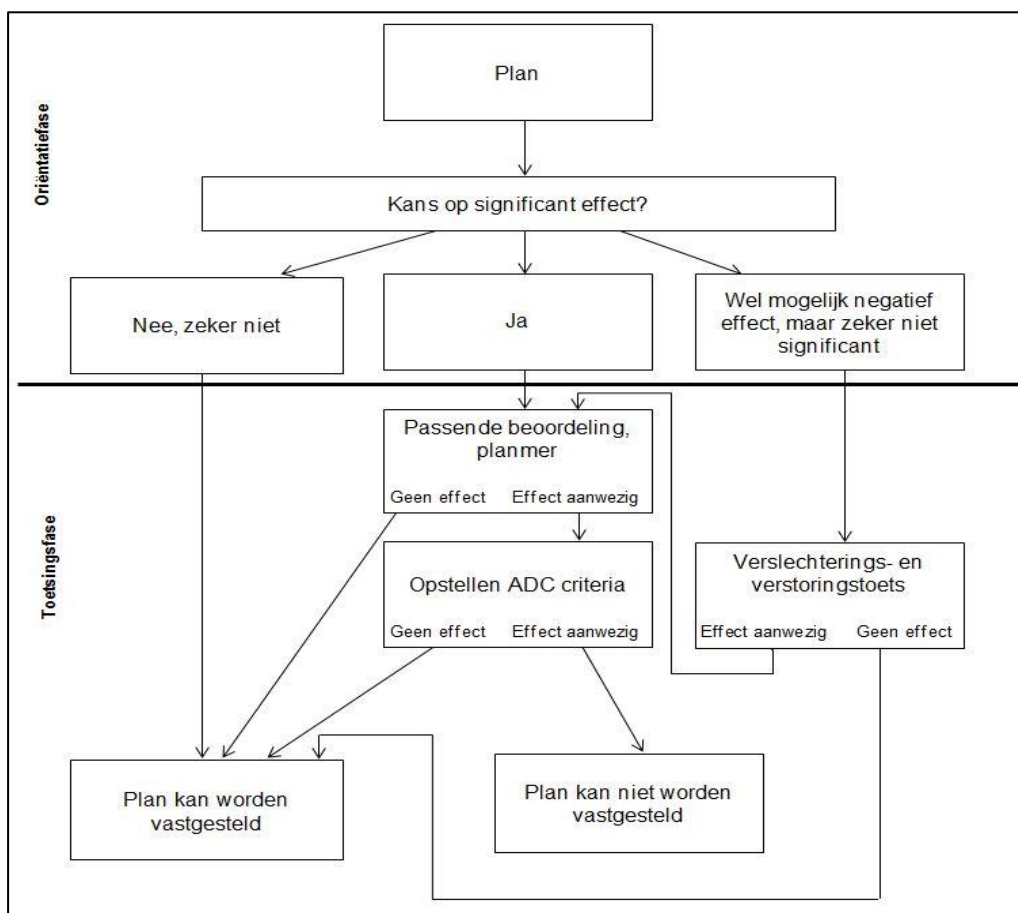

Bijzondere nationale natuurgebieden

In uitzonderlijke gevallen kan de Minister, op grond van artikel 2.11, bijzondere nationale natuurgebieden aanwijzen. De Minister kan dit doen voor een gebied dat is of wordt aangemeld als Habitatrichtlijngebied, maar nog niet definitief is aangewezen. Ook kan het voor een gebied dat nog geen onderdeel is van het Natura 2000-netwerk, maar waar compenserende maatregelen worden getroffen voor de realisatie van een project met significante gevolgen. Tot slot kan een gebied worden aangewezen in het geval dat dat noodzakelijk is in het kader van de Vogel- of Habitatrichtlijn, om een gunstige staat van instandhouding te realiseren. Ter bescherming van de bijzondere nationale natuurgebieden kan de Minister verschillende maatregelen nemen, waaronder toegangsbeperkingen tot het gebied, het gebruik maken van zijn of haar aan-

schrijvingsbevoegdheid en het treffen van behoud- en herstelmaatregelen in het gebied.

2.1.3 Natuurnetwerk Nederland en weidevogelleefgebied

Ter bescherming van vogelsoorten, van soorten van de Habitatrichtlijn en van rode lijstsoorten dienen provincies, op basis van artikel 1.12 van de Wet natuurbescherming, zorg te dragen voor de totstandkoming en instandhouding van een samenhangend ecologisch netwerk, genaamd Natuurnetwerk Nederland (voorheen Ecologische Hoofdstructuur, EHS). De bescherming van dit netwerk gebeurt bij provinciale verordening. Daarnaast kunnen provincies bij provinciale verordening andere gebieden met bijzondere natuurwaarden beschermen, zoals weidevogelgebieden of ganzenfoeragegebied.

Voor Natuurnetwerk Nederland geldt, op basis van het Besluit algemene regels ruimtelijke ordening, dat ontwikkelingen niet mogen leiden tot een significante vermindering van de oppervlakte, kwaliteit of samenhang van de aanwezige natuur. Daarnaast mogen de instandhouding en ontwikkeling van de wezenlijke kenmerken en waarden van deze gebieden niet significant worden beperkt. De provincie Gelderland spreekt niet meer van de EHS maar van het Gelders Natuurnetwerk (GNN) en de Groene Ontwikkelingszone (GO). Binnen het GNN en de GO staat de bescherming van de kernkwaliteiten centraal. De kernkwaliteiten bestaan uit bestaande natuurwaarden, uit nog te ontwikkelen potentiële waarden en omgevingscondities. Per saldo moet elke ontwikkeling in het GNN een verbetering van de betreffende kernkwaliteiten opleveren. In dat saldo zijn vergroting van de oppervlakte natuur en versterking van de ecologische samenhang belangrijke randvoorwaarden.

In een nieuw bestemmingsplan gelegen binnen het GNN zijn geen nieuwe functies mogelijk, tenzij:

- geen reële alternatieven aanwezig zijn;
- sprake is van redenen van groot openbaar belang;
- de negatieve effecten op de kernkwaliteiten van het gebied, de oppervlakte en de samenhang zoveel mogelijk worden beperkt; en
- de overblijvende negatieve effecten op de kernkwaliteiten van het gebied, de oppervlakte en de samenhang gelijkwaardig worden gecompenseerd.

De GO heeft een dubbeldoelstelling. Er is ruimte voor economische ontwikkeling in combinatie met versterking van de ecologische samenhang tussen inliggende en aangrenzende natuurgebieden. Beschermd weidevogelgebieden en ganzenfoeragegebieden liggen voornamelijk in de GO (en voor het overige deel in het GNN). Door de samenhang met de aangrenzende en inliggende natuur van het GNN herbergt de GO ook kenmerkende natuurwaarden. Bij ruimtelijke ingrepen in de GO wordt onderscheid gemaakt tussen nieuwvestiging, uitbreiding van bestaande (en reeds in de GO gelegen) bestemmingen en de schaal/omvang van de ingreep (en daarmee het effect op de kernkwaliteiten). Tevens moet voor deze ontwikkelingen de ladder voor duurzame verstedelijking worden doorlopen.

De provincie Gelderland vindt het van belang dat de ganzenfoeragegebieden geschikt blijven voor ganzen. De provincie stuurt daarom op het behoud van de openheid en de rust in de beschermde ganzenfoeragegebieden. De provincie wil in de beschermde weidevogelgebieden een landbouwpraktijk stimuleren en in stand houden die rekening houdt met weidevogels.

2.2 Soortenbescherming

De bescherming van dier- en plantensoorten is geregeld in de Wet natuurbescherming.

2.2.1 *Zorgplicht en verboden*

Op basis van artikel 1.11 van de Wet natuurbescherming geldt voor al de in het wild levende soorten altijd de zorgplicht. Iedereen dient voldoende zorg in acht te nemen voor deze soorten en hun directe leefomgeving. Dit houdt onder meer in dat men negatieve gevolgen voor aanwezige soorten zoveel mogelijk beperkt door het nemen van alle maatregelen die redelijkerwijs kunnen worden verwacht. Naast de zorgplicht is voor een aantal soorten door middel van verboden een aanvullend beschermingsregime opgenomen. Er is een apart beschermingsregime voor vogelrichtlijnsoorten (artikelen 3.1-3.4), voor habitatrichtlijnsoorten (artikelen 3.5-3.9) en voor andere soorten (artikelen 3.10 en 3.11).

Vogelrichtlijnsoorten

Voor ruimtelijke ingrepen zijn de volgende verboden relevant: het is verboden om van nature in Nederland in het wild levende vogels opzettelijk te doden of te vangen, het is verboden opzettelijk nesten, rustplaatsen en eieren van deze soorten te beschadigen of te vernielen of nesten van vogels weg te nemen. Ook is het verboden deze soorten opzettelijk te storen wanneer dit van wezenlijke invloed is op de staat van instandhouding van de soort.

De verboden in de wet zorgen voor een goede bescherming van nesten van alle in het wild levende vogelsoorten tijdens het broedseizoen. Globaal loopt het broedseizoen van half maart tot half augustus, maar ook de nesten van broedende vogels buiten deze periode zijn beschermd. Daarnaast zijn van een aantal vogelsoorten de nesten jaarrond beschermd, dus ook als ze niet als broedlocatie worden gebruikt. Het betreft dan over het algemeen soorten die hun nest het gehele jaar als verblijfplaats gebruiken of soorten die niet in staat zijn om een eigen nest te bouwen.

Habitatrichtlijnsoorten

Voor ruimtelijke ingrepen zijn de volgende verboden relevant: het is verboden om soorten van de Habitatrichtlijn en van de verdragen van Bonn en Bern, in hun natuurlijke verspreidingsgebied opzettelijk te doden, te vangen of te verstoren, om eieren opzettelijk te vernielen, om voortplantings- of rustplaatsen te beschadigen en om planten van de Habitatrichtlijn en van het verdrag van Bern opzettelijk te ontwortelen of te vernielen.

Andere soorten

Naast de vogelrichtlijnsoorten en de habitatrichtlijnsoorten worden in de wet een aantal diersoorten en plantensoorten beschermd. Voor deze soorten zijn bij ruimtelijke ingrepen de volgende verboden relevant: het is verboden deze soorten opzettelijk te doden of te vangen, om de vaste voortplantings- of rustplaatsen te beschadigen en om de plantensoorten opzettelijk te ontwortelen of te vernielen.

2.2.2 Opzetvereiste

Bij veel van de hierboven genoemde verboden is er sprake van een opzetvereiste. Zo is het verboden om vogelnesten *opzettelijk* te beschadigen. In de wet wordt bij deze opzet uitgegaan van 'voorwaardelijke opzet'. Bij voorwaardelijke opzet is men zich bij het handelen bewust van de mogelijke negatieve consequenties, terwijl men de handeling toch uitvoert. Een voorbeeld van voorwaardelijke opzet is iemand die in het voorjaar een boom omzaagt en daarbij 'per ongeluk' een vogelnest beschadigt. De persoon had niet de opzet dit nest te beschadigen. Maar in de broedtijd van vogels is er wel een aanzienlijke kans dat er in een boom een vogel nestelt. Er kan daarom toch sprake zijn van opzettelijke beschadiging van het nest; voorwaardelijke opzet.

2.2.3 Vrijstelling, gedragscodes en ontheffing

Provinciale staten kunnen in een verordening een vrijstelling verlenen van de bovenstaande verboden. De provincie Gelderland is voornemens voor een aantal algemeen voorkomende zoogdiersoorten en amfibieën een vrijstelling te verlenen, voor handelingen die men verricht in het kader van ruimtelijke inrichting en ontwikkeling en voor handelingen in het kader van bestendig beheer en onderhoud. Het betreft de soorten aardmuis, bosmuis, bunzing dwergmuis, dwergspitsmuis, egel, gewone bosspitsmuis, haas, hermelijn, huisspitsmuis, konijn, ondergrondse woelmuis, ree, rosse woelmuis, tweekleurige bosspitsmuis, veldmuis, vos, woelrat, wezel, bruine kikker, gewone pad, kleine watersalamander, meerkikker, middelste groene kikker.

In december 2016 zal de provincie definitief beslissen welke soorten worden vrijgesteld. Bij het uitvoeren van deze quick scan zijn wij er van uitgegaan dat de soorten waarvoor de provincie momenteel voornemens is een vrijstelling te verlenen, inderdaad worden vrijgesteld.

Daarnaast zijn de in paragraaf 2.2.1 beschreven verboden niet van toepassing op handelingen die men uitvoert in het kader van ruimtelijke inrichting of ontwikkeling of bestendig beheer en onderhoud, wanneer men die handelingen uitvoert conform een goedgekeurde gedragscode. Gedragscodes kunnen daarbij zowel gebruikt worden voor de omgang met de vogelrichtlijnsoorten, de habitatrichtlijnsoorten als de andere beschermde soorten. Wel geldt voor de vogelrichtlijnsoorten en de habitatrichtlijnsoorten de aanvullende eis dat de handelingen die men uitvoert een wettelijk belang dienen uit de Vogelrichtlijn en Habitatrichtlijn. Het gaat dan onder meer om handelingen in het belang van de volksgezondheid, openbare veiligheid of ter bescherming van flora en fauna

Tot slot kunnen Gedeputeerde Staten, wanneer er geen andere bevredigende oplossing bestaat, onder bepaalde voorwaarde een ontheffing verlenen van de verboden. Ook hierbij geldt voor vogelrichtlijnsoorten en habitatrichtlijnsoorten dat aan de handelingen die men verricht een wettelijk belang van de Vogelrichtlijn respectievelijk de Habitatrichtlijn ten grondslag dient te liggen.

3 Quick scan flora en fauna

3.1 Onderzoeksmethode

De quick scan flora en fauna is gebaseerd op een biotoopinschatting door een ecooloog van SAB. Bij het opstellen van de quick scan flora en fauna is gebruikgemaakt van de meest recente verspreidingsgegevens van soorten uit de Nationale Databank Flora en Fauna (NDFF). Voor aanvullende visualisering van deze gegevens wordt gebruikgemaakt van relevante literatuur. Bijlage 1 vermeldt de geraadpleegde bronnen.

Op 3 november 2016 heeft een ecooloog van SAB het plangebied en de directe omgeving verkend. Doel van deze veldverkenning was om een indruk te krijgen van de habitats ter plaatse en om de geschiktheid voor de verschillende soortgroepen te beoordelen. Het veldbezoek heeft nadrukkelijk niet de status van een volledige veldinventarisatie. Het eenmalige veldbezoek geeft slechts een globaal beeld van aanwezige soorten en habitats op basis van een momentopname.

3.2 Gebiedsbescherming

3.2.1 *Wet natuurbescherming*

Het plangebied ligt niet in een gebied dat in het kader van de Wet natuurbescherming is aangewezen (zie navolgende afbeelding).

Het dichtstbijzijnde gebied dat in het kader van de wet natuurbescherming is aangewezen is het natura 2000-gebied 'Veluwe' op 2 kilometer afstand ten westen van het plangebied 2,6. Daarnaast ligt op 2,6 kilometer ten oosten van het plangebied het natura 2000-gebied Rijntakken. Gezien de aard van de toekomstige ontwikkelingen en de afstand tussen het plangebied en de beschermde natuurgebieden is het niet te verwachten dat de beoogde plannen significant negatieve effecten op de natuurwaarden aldaar zullen hebben.

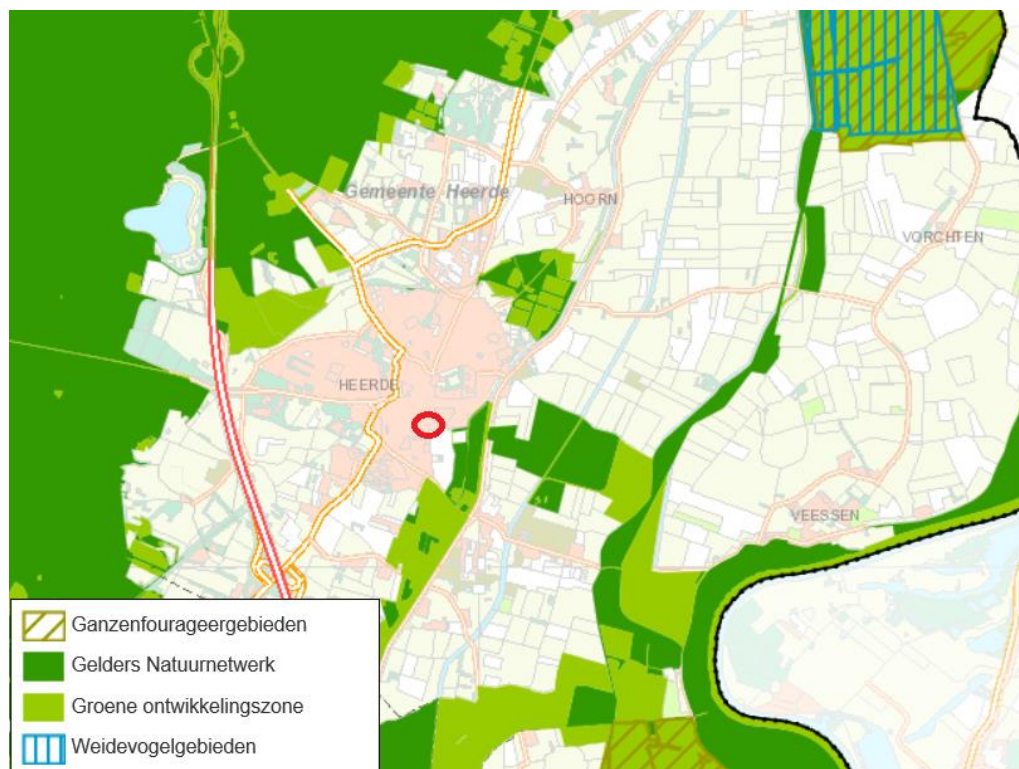

Globale ligging van het plangebied ten opzichte van Gelders Natuurnetwerk en Groene ontwikkelingszones Bron: Provincie Gelderland. Bewerking: SAB.

3.3 Soortenbescherming

In het kader van de Wet natuurbescherming moet worden getoetst of ter plaatse van de ruimtelijke ingrepen sprake is of kan zijn van negatieve effecten op beschermde planten en dieren. De beoogde ontwikkelingen kunnen biotoopverlies of verstoring (indirect biotoopverlies) tot gevolg hebben.

3.3.1 Vaatplanten

Volgens de verspreidingsgegevens van de NDFF komen er geen strikt beschermde vaatplanten in de omgeving voor. In de tuinen achter de bedrijfspanden liggen grasvelden. In de zuidelijke tuin staan verder enkele bomen en struiken, zoals taxus, lijsterbes, rododendron, hulst, coniferen en klimop. Omdat beschermde planten op zeer specifieke (met name voedingsarme) gronden groeien, worden deze in dergelijke (bemeste) tuinen niet verwacht.

3.3.2 Grondgebonden zoogdieren

Volgens verspreidingsgegevens van de NDFF komen de bever, boommarter, das, eekhoorn en steenmarter in de buurt van het plangebied voor.

De bever komt voor in overgangsgebieden waar water en land bij elkaar komen zoals moerassen, langs beken, rivieren en meren. Dassen leven in kleinschalig akker- en weidelandschap, heiden of rivierdalen met verspreide bosjes, heggen en houtwallen.

De boommarter leeft in allerlei typen bos waar ze gebruikmaken van boomholten, konijnen-, vossen of dassenholen of van boomwortels als rustplaats. Ook de eekhoorn leeft in allerlei typen bos maar kunnen ook in parken of tuinen in een bosrijke omgeving worden gevonden. Omdat deze typen habitat niet in het plangebied aanwezig zijn kan de aanwezigheid van deze soorten in het plangebied worden uitgesloten.

Steenmarters hebben een voorkeur voor steenachtige biotopen en schuilplaatsen zoals steengroeven, en gebouwen. Deze soort is te vinden in parklandschap maar ook in volkomen bosloze gebieden zoals bij boerderijen, in dorpen en zelfs in grote steden. Hierbij is de aanwezigheid van groenstroken van belang omdat de dieren daar hun voedsel zoeken. De gebouwen in het plangebied zijn gecontroleerd op mogelijke toegangen of sporen van de steenmarter Deze zijn niet aangetroffen. De steenmarter is daarom ook niet in het plangebied te verwachten.

3.3.3 Vleermuizen

Volgens verspreidingsgegevens van de NDFF komen de baardvleermuis, franjestaart gewone dwergvleermuis, gewone grootoorvleermuis, laatvlieger, meervleermuis, rosse vleermuis, ruige dwergvleermuis en watervleermuis in de buurt van het plangebied voor. Alle vleermuissoorten, alsmede hun verblijfplaatsen, essentiële foerageergebieden en vliegroutes zijn strikt beschermd volgens de Wet natuurbescherming.

Vleermuizen zijn globaal op te delen in gebouwbewonende soorten zoals gewone dwergvleermuis en boombewonende soorten als rosse vleermuis en watervleermuis. Daarnaast bestaan soorten die van beide elementen gebruikmaken. Daarbij is ook onderscheid te maken in zomer- en winterverblijfplaatsen van de verschillende soorten. Sommige soorten zoals de gewone dwergvleermuis verblijven het gehele jaar in gebouwen (spouwmuren, achter gevelbetimmeringen, etc.). Andere soorten als de rosse vleermuis verblijven jaarrond in bomen (in holten, hopen en achter loshangend schors). De watervleermuis overwintert echter weer in bunkers, grotten en kelders en verblijft in de zomerperiode in boomholten.

Gebouwbewonende vleermuissoorten

Gebouwbewonende vleermuizen hebben hun verblijfplaats achter gevelbetimmering, in spouwmuren, achter dakbeschot en in schoorstenen. Beide gebouwen in het plangebied zijn op de aanwezigheid van voor vleermuizen geschikte kieren en gaten geïnspecteerd die toegang zouden kunnen geven tot dergelijke verblijfplaatsen. In het noordelijke gebouw is enkel aan de zijkant van het gebouw een kier gevonden tussen de muur en de dakrand die voor vleermuizen geschikt kan zijn. In het zuidelijke gebouw is echter een veelvoud aan geschikte gaten en openingen gevonden die vleermuizen toegang tot het gebouw kunnen verschaffen. Onder andere in de dakrand zijn grote openingen gevonden en ook tussen de dakpannen zijn grote ruimtes aangetroffen die toegang zouden kunnen geven tot verblijfplaats en (zie navolgende afbeeldingen). Derhalve kan de aanwezigheid van vleermuisverblijfplaatsen in het plangebied niet worden uitgesloten. Nader onderzoek is noodzakelijk om de gebruiksfuncties voor vleermuizen in kaart te brengen om overtreding van de Wet natuurbescherming te voorkomen.

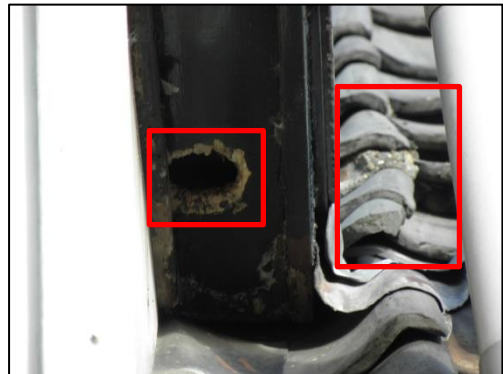

Impressie van in het plangebied aangetroffen openingen die voor het verblijf van vleermuizen geschikt zijn. De foto linksboven betreft het noordelijke gebouw, de andere foto's zijn genomen bij het zuidelijke gebouw.

Boombewonende vleermuissoorten

Boombewonende soorten worden gevonden in holten en spleten in bomen en achter loshangend schors. Bomen dienen hiervoor een minimale diameter van 30 centimeter te hebben. Zo hebben vleermuizen genoeg ruimte in de boom. Vanaf deze diameter maken spechten ook hopen in bomen, waarvan vleermuizen gebruik kunnen maken. Ook moeten de bomen dermate oud zijn, dat holtes door rotting ontstaan. In het plangebied zijn verschillende bomen aanwezig. Deze zijn tijdens het veldbezoek geïnspecteerd op geschikte holtes en loszittend schors. Deze zijn niet aangetroffen. Verblijfplaatsen van boombewonende vleermuizen zijn daarom niet in het plangebied te verwachten.

Essentieel foerageergebied

Alle in Nederland voorkomende vleermuizen leven van insecten. Zij foerageren daarom op plaatsen waar veel insecten aanwezig zijn. Voorbeelden van veel voorkomende foerageergebieden zijn openingen op kruinhoogte tussen bomen, boven water en in de luwte van dijken. Als een dergelijk foerageergebied van zeer groot belang is voor vleermuizen van een bepaalde verblijfplaats, kan gesproken worden van een essentieel foerageergebied. Als een dergelijk foerageergebied verloren zou gaan, zou de voedselvoorziening van deze vleermuizen verdwijnen, waardoor ze de verblijfplaats moeten verlaten. Het verdwijnen van het foerageergebied leidt zo tot het niet meer functioneren van de verblijfplaats. Dergelijk essentieel foerageergebied is strikt beschermd.

De tuin in het zuidelijke deel van het plangebied, vormt geschikt foerageergebied. Het is echter niet te verwachten dat het plangebied essentieel foerageergebied vormt voor een populatie vleermuizen. Het plangebied heeft namelijk maar een beperkte oppervlakte en in de directe omgeving van het plangebied is een grote hoeveelheid groene omgeving aanwezig waar vleermuizen kunnen foerageren. Het wordt daarom niet waarschijnlijk geacht dat de bomen in het plangebied een essentieel foerageergebied voor vleermuizen vormen.

Essentiële vliegroutes

Om zich van hun verblijfplaatsen naar hun foerageergebied te verplaatsen wordt door een aantal soorten steeds dezelfde lijnvormige elementen gebruikt. Bijvoorbeeld de gewone dwergvleermuis gebruikt vaak bomenrijen waaraan het zich kan oriënteren. Als een dergelijke route verdwijnt of onderbroken wordt, vervalt deze mogelijkheid om van verblijfplaats naar foerageergebied te komen. Vleermuizen moeten dan een alternatieve route zoeken. Als dit niet mogelijk is en als de vliegroute door veel vleermuizen wordt gebruikt, kan dit een groot negatief effect op de vleermuizenpopulatie in het gebied hebben. Daarom zijn dergelijke vliegroutes strikt beschermd. Van een doorlopende groenstructuur is in het plangebied geen sprake, het is daarom niet te verwachten dat de bomen in het plangebied onderdeel uitmaken van een essentiële vliegroute voor vleermuizen.

3.3.4 Vogels

Vogelsoorten met niet jaarrond beschermde nesten

Tijdens het veldbezoek zijn in het plangebied soorten met niet jaarrond beschermde nesten zoals merel, koolmees en roodborst aangetroffen. Dergelijke soorten kunnen mogelijk in het plangebied tot broeden komen. Tijdens het broeden zijn alle vogelnesten strikt beschermd. Om te voorkomen dat door de geplande werkzaamheden nesten worden beschadigd, adviseren wij om de werkzaamheden buiten het broedseizoen uit te voeren. Globaal loopt het broedseizoen van half maart tot half augustus, maar ook de nesten van broedende vogels buiten deze periode zijn beschermd.

Vogelsoorten met jaarrond beschermde nesten

Volgens verspreidingsgegevens van de NDFF komt een aantal jaarrond beschermde vogelsoorten in de buurt van het plangebied voor. Het betreft de boomvalk, buizerd, gierzwaluw, grote gele kwikstaart, havik, kerkuil, ooievaar, ransuil, roek, slechtvalk, sperwer en steenuil. Hieronder wordt in meer detail beschreven of en in welke mate het gebied geschikt kan zijn voor betreffende soorten.

Huismussen broeden in kieren en spleten van bebouwing en tevens vaak onder (ronde) dakpannen. Een geschikte leefomgeving van de huismus bestaat uit een combinatie van een geschikte nestgelegenheid, voedsel, drinkwater en voldoende dekking in de vorm van stekelige of groenblijvende struiken. Voornamelijk plekken waar menselijke bebouwing wordt afgewisseld met groenvoorzieningen herbergen hoge dichtheden aan huismussen. Huismussen zijn zeer honkvast en blijven altijd in de directe omgeving van hun nestplaats. In het zuidelijke bedrijfspand is het nest van (waarschijnlijk) een huismus aangetroffen (zie navolgende afbeelding). Ook zijn de tussens de dakpannen en de in de dakrand aangetroffen kieren voor huismussen geschikte locaties (zie voorgaande afbeeldingen). In de tuin achter het zuidelijke bedrijfsgebouw zijn huismussen in de groenstructuren aangetroffen. Omdat de huismus waarschijnlijk in het plangebied broedt, is een nader onderzoek naar verblijfplaatsen van de huismus noodzakelijk.



In het plangebied aangetroffen vogelnest.

Gierzwaluwen broeden in Nederland in gebouwen in stedelijk gebied, onder dakpannen of in kieren van muren. De in het zuidelijke gebouw aangetroffen kieren tussen de dakpannen en de dakrand (zie voorgaande afbeeldingen) zijn ook voor gierzwaluwen geschikte nestlocaties. Daarom kan ook de gierzwaluw niet in het plangebied worden uitgesloten. Nader onderzoek is noodzakelijk om overtreding van de Wet natuurbescherming te voorkomen.

Andere vogels met jaarrond beschermde nesten

Andere jaarrond beschermde vogelsoorten in de omgeving maken hun nesten op hoge gebouwen (slechtvalk), langs stromende beken (grote gele kwikstaart), in hoge bomen in bos of boomgroepen (buizerd, roek, havik en sperwer), in oude nesten van kraaien, buizerds en eksters in boomgroepen (boomvalk) in oude nesten van kraaien

en roofvogels in naaldbomen (ransuil), in holtes in bomen en in gebouwen (steenuil), in nissen van kerktorens of in andere toegankelijke gebouwen in agrarisch gebied (kerkuil) of op speciale nestpalen (ooievaar). Deze elementen zijn niet in het plangebied aanwezig en in de aanwezige bomen zijn geen nesten aangetroffen. Nesten van deze jaarrond beschermde vogelsoorten zijn daarom niet in het plangebied te verwachten.

3.3.5 Reptielen

Volgens verspreidingsgegevens van de NDFF komen er geen reptielen in de buurt van het plangebied voor.

Reptielen komen voornamelijk voor in overgangsvegetaties van bijvoorbeeld bos naar heide. Een dergelijk leefgebied is in het plangebied niet aanwezig. Enkel de ringslang laat zich ook in meer stedelijk gebied zien. De soort komt vooral voor ten noorden van de grote rivieren, in laagveengebieden, natte heideterreinen en waterrijke zandgronden. Een dergelijk biotoop is niet in het plangebied aanwezig. Gezien de afwezigheid van watervoerende elementen en gezien de ligging van het plangebied in stedelijk gebied, vormt het plangebied geen geschikt biotoop voor de ringslang. Deze soort is derhalve niet in het plangebied te verwachten.

3.3.6 Amfibieën

Volgens de gegevens van de NDFF komt de poelkikker in de omgeving van het plangebied voor. De poelkikker leeft in voedselarm, schoon water in bos- en heidegebieden. Door de afwezigheid van dergelijk gebied is de aanwezigheid van de poelkikker in het plangebied uit te sluiten.

3.3.7 Vissen

In het plangebied zijn geen permanent watervoerende elementen aanwezig. De aanwezigheid van strikt beschermde vissen in het plangebied is daarmee uitgesloten.

3.3.8 Insecten en andere ongewervelden

Beschermde insectensoorten en andere beschermde ongewervelden eisen een zeer specifiek habitat. Deze soorten komen in stabiele habitattypen voor zoals heiden en venen. In het betreffende plangebied is geen sprake van een dergelijke stabiele leefomgeving en de juiste leefomstandigheden voor dergelijke soorten. Beschermde insecten en andere ongewervelden zijn daarom niet te verwachten in het plangebied.

4 Conclusie

Aan de Bonenburglaan te Heerde is van Vemde projectontwikkeling bv voornemens de bestaande bebouwing af te breken ten behoeve een appartementencomplex.

4.1 Gebiedsbescherming

In het kader van de Wet natuurbescherming en natuurnetwerk Nederland dient er getoetst te worden of de beoogde ontwikkelingen een negatieve invloed hebben op beschermde gebieden.

4.1.1 *Wet natuurbescherming*

Het plangebied ligt niet in een gebied dat is aangewezen als beschermd gebied in de Wet natuurbescherming. Door de afstand naar deze gebieden zijn door de plannen veroorzaakte directe of indirecte negatieve effecten op deze gebieden ook niet te verwachten.

4.1.2 *Natuurnetwerk Nederland*

Het plangebied ligt niet binnen de grenzen van Natuurnetwerk Nederland of van een weidevogel- of ganzenfoeragegebied. De ligging van deze gebieden vormt daarom geen beperking voor de beoogde plannen.

4.2 Soortbescherming

4.2.1 *Vleermuizen*

Doordat er voor vleermuizen geschikte verblijflocaties in het plangebied zijn aangetroffen kan de aanwezigheid van gebouwbewonende vleermuizen in het plangebied niet worden uitgesloten. Nader onderzoek is noodzakelijk om deze gebruiksfuncties verder inzichtelijk te maken.

4.2.2 *Huismus*

Doordat er voor huismussen geschikte verblijflocaties in het plangebied zijn aangetroffen kan de aanwezigheid broedlocaties van huismussen in het plangebied niet worden uitgesloten. Nader onderzoek is noodzakelijk om deze gebruiksfuncties verder inzichtelijk te maken.

4.2.3 *Gierzwaluwen*

Doordat er voor gierzwaluwen geschikte broedlocaties in het plangebied zijn aangetroffen kan de aanwezigheid van gierzwaluwen in het plangebied niet worden uitgesloten. Nader onderzoek is noodzakelijk om deze gebruiksfuncties verder inzichtelijk te maken.

5 Advies

5.1 Aanvullend onderzoek

Nader onderzoek dient uitgevoerd te worden volgens bepaalde standaarden en protocollen en in bepaalde periodes in het jaar om de aanwezigheid met voldoende juridische zekerheid vast te stellen.

5.1.1 Vleermuizen

Het nader onderzoek naar verblijfplaatsen van vleermuizen dient plaats te vinden volgens bepaalde richtlijnen, zoals verwoord in het vleermuisprotocol 2013 (Netwerk Groene Bureaus, Gegevensautoriteit Natuur). Het vleermuisprotocol stelt vast dat vier veldbezoeken uitgevoerd dienen te worden. Twee daarvan dienen plaats te vinden in de periode van 15 mei tot en met 15 juli met een tussenperiode van circa 30 dagen. De andere twee veldbezoeken dienen tussen 15 augustus en 30 september plaats te vinden met een tussenperiode van circa 20 dagen.

Tijdens deze veldbezoeken zal gebruik worden gemaakt van een batdetector of batlogger. Dit zijn apparaten waarmee de onhoorbare ultrasone geluiden van vleermuizen worden opgevangen en vertaald in voor mensen hoorbare geluiden. Door het uitvoeren van vier veldbezoeken kan met voldoende juridische zekerheid aannemelijk worden gemaakt of vleermuizen wel of niet aanwezig zijn in het plangebied. Mocht uit dit onderzoek blijken dat verblijfplaatsen van vleermuizen aanwezig zijn, dan dient mogelijk een ontheffing Wet natuurbescherming aangevraagd te worden en mitigerende maatregelen getroffen te worden. Navolgend overzicht geeft de onderzoeksperiodes voor vleermuizen weer.

5.1.2 Huismussen

Het nader onderzoek huismussen dient plaats te vinden door middel van twee gerichte veldbezoeken in de periode 1 april tot en met 15 mei of door middel van vier gerichte veldbezoeken in de periode 10 maart tot en met 20 juni. De inventarisaties dienen onder goede weersomstandigheden plaats te vinden, op geluidsluwe momenten, rond één à twee uur na zonsopkomst en met een tussenperiode van 10 dagen. Navolgend overzicht geeft de onderzoeksperiode van huismussen weer.

5.1.3 Gierzwaluwen

Het nader onderzoek gierzwaluwen dient plaats te vinden door middel van drie 3 inventarisaties met een tussenliggende periode van minimaal 10 dagen. Dit dient te gebeuren in de periode 1 juni tot en met 15 juli, van 21:00 uur tot 22:30 uur, tijdens goede inventarisatieomstandigheden. Mocht uit dit onderzoek blijken dat verblijfplaatsen van gierzwaluwen aanwezig zijn, dan dient mogelijk een ontheffing van de Wet natuurbescherming aangevraagd te worden. Navolgend overzicht geeft de onderzoeksperiodes voor gierzwaluwen weer.

Overzicht van de onderzoeksperiodes voor verblijfplaatsen en/of nestlocaties van vleermuizen, huismussen en gierzwaluwen.

Soortgroep	Soort/functie	Jan	Feb	Mrt	Apr	Mei	Jun	Jul	Aug	Sep	Okt	Nov	Dec
Vleermuizen	Verblijfplaatsen												
Huismussen	Nestlocaties												
gierzwaluwen	Nestlocaties												

5.2 Broedende vogels

Wij adviseren buiten de broedperiode te werken. De verboden in de Wet natuurbescherming zorgen voor een goede bescherming van nesten van alle in het wild levende vogelsoorten tijdens het broedseizoen. Globaal loopt het broedseizoen van half maart tot half augustus, maar ook de nesten van broedende vogels buiten deze periode zijn beschermd. Er is geen vrijstelling te verkrijgen in het kader van de Wet natuurbescherming voor activiteiten die vogelnesten in hun broedseizoen zouden kunnen beschadigen.

5.3 Aanbevelingen

Naast de consequenties die voortkomen uit de Wet natuurbescherming is ook een aantal vrijblijvende aanbevelingen te doen ten aanzien van de inrichting van het plangebied, zoals:

- voor vleermuizen zouden open stootvoegen aangebracht kunnen worden in muren, of vleermuiskasten kunnen worden geplaatst in de spouw of tegen de muur op >2,5 meter hoogte in nieuw te realiseren woningen.
- als er zolders of vlieringen worden aangelegd, zouden deze niet helemaal geïsoleerd kunnen worden. Hierdoor worden de zolders mogelijk een geschikt verblijf voor vleermuizen.
- het planten van bomen en struwelen voor vogels en vleermuizen verdient aanbeveling. Het beste zijn, ecologisch gezien, inheemse bes- en bloemdragende struiken en planten.
- er kunnen nestpannen of neststenen worden aangebracht ten behoeve van huismussen en gierzwaluwen. Deze beschermde soorten verliezen steeds meer nestmogelijkheden.

5.4 Vervolgstappen

- Uitvoeren nader onderzoek vleermuizen, huismussen en gierzwaluwen.
- Indien geen essentiële functies voor vleermuizen, huismussen of gierzwaluwen worden vastgesteld of door het plan worden aangetast, is het plan haalbaar in het licht van de Wet natuurbescherming.
- Indien essentiële functies voor vleermuizen, huismussen of gierzwaluwen worden vastgesteld en door het plan worden aangetast, dienen mitigerende maatregelen te worden getroffen en een ontheffing Wet natuurbescherming te worden aangevraagd.

Bijlage 1: Geraadpleegde literatuur

Lenders, A., Marijnissen, C., Felix, R. 1993. Waarnemen en herkennen van Amfibieën en Reptielen in het veld, stichting RAVON, Nijmegen.

Netwerk Groene Bureaus, Gegevensautoriteit Natuur, Zoogdiervereniging. 2013. Vleermuisprotocol 2013.

Ministerie EZLI. 2012. Memorie van toelichting bij Wet natuurbescherming. Kamerstuk.

Ministerie EZ. 2015. Memorie van antwoord bij Wet natuurbescherming. Kamerstuk Eerste Kamer der Staten-Generaal.

Van der Meijden, R. 2005. Heukels' Flora van Nederland, Wolters Noordhoff, Groningen/Houten.

Rijksdienst voor Ondernemend Nederland, soortenstandaard Huismus. Versie 2.0 december 2014

Rijksdienst voor Ondernemend Nederland, soortenstandaard Gewone dwergvleermuis. Versie 2.0 december 2014

Rijksdienst voor Ondernemend Nederland, soortenstandaard Gierzwaluw. Versie 2.0 december 2014

Van Diepenbeek, A. 1999. Veldgids Diersporen, KNNV Uitgeverij, Utrecht.

Van Uchelen, E. 2006. Praktisch natuurbeheer: amfibieën en reptielen, KNNV Uitgeverij, Utrecht.

www.gelderland.nl

www.ndff.nl

www.ravon.nl

www.rijksoverheid.nl

www.stowa.nl

www.synbiosys.alterra.nl

www.telmee.nl

www.vogelbescherming.nl

www.zoogdiervereniging.nl

www.aerius.nl