

Quickscan Wet natuurbescherming – Noordzijdseweg 145, Polsbroek

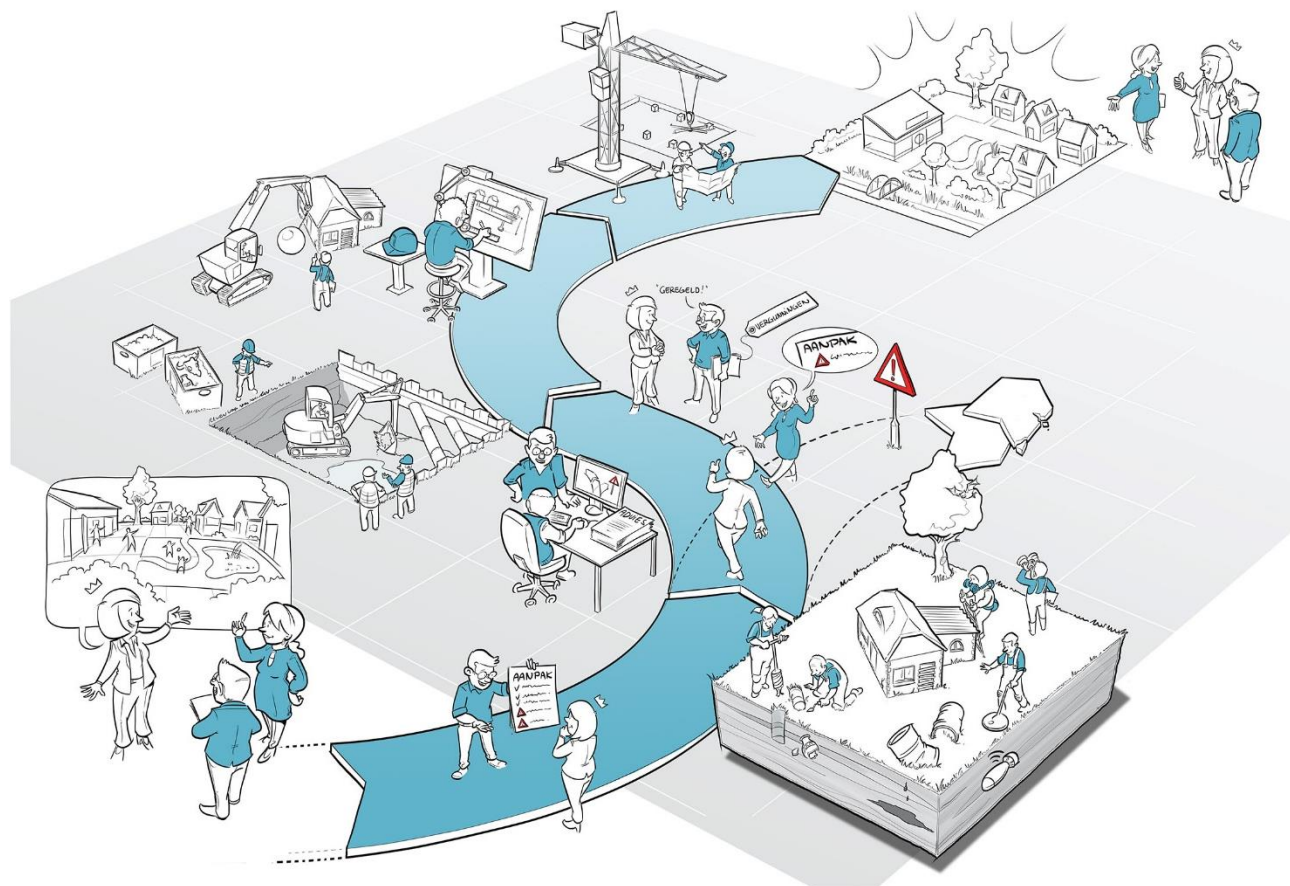

RAPPORT

Datum : 26-5-2020
Kenmerk : R&O18121763/RSL/rap1
Auteur : Dhr. R. Sluijs
Vrijgave : Mevr. J. Weijers

Opdrachtgever : De Heer Land en Water
Noordzijdseweg 145A
3415 RB Polsbroek

Inhoud

1.	Inleiding.....	3
1.1	Aanleiding.....	3
1.2	Doel van het onderzoek	3
1.3	Leeswijzer	3
2.	Opzet en uitvoering van het onderzoek.....	4
2.1	Bureaustudie	4
2.2	Veldonderzoek	4
2.3	Effectenbeoordeling	4
3.	Beschrijving van het plangebied.....	5
3.1	Ligging plangebied ten opzichte van beschermde gebieden en omgeving	5
3.2	Algemene beschrijving van het plangebied	6
4.	Wettelijk kader	9
4.1	Wet natuurbescherming, onderdeel soorten	9
4.2	Vrijstelling soorten provincie Utrecht.....	10
5.	Resultaten en effectenbeoordeling	11
5.1	Vleermuizen	11
5.2	Grondgebonden zoogdieren	12
5.3	Vaatplanten	13
5.4	Vogels	13
5.5	Amfibieën en reptielen.....	14
5.6	Vissen.....	16
5.7	Overige beschermde soorten.....	17
6.	Effecten, verplichtingen en aanbevelingen	18
6.1	De zorgplicht zoals weergegeven in artikel 1.11	18
6.2	De zorgplicht specifiek voor vogels in artikel 3.1	18
6.3	Overzicht van onderzochte soortgroepen en onderzoeksresultaten	19
6.4	Aanbevelingen.....	20
	Literatuur en bronvermelding	22



1. Inleiding

1.1 Aanleiding

In opdracht van De Heer Land en Water is een flora- en faunaonderzoek uitgevoerd op de locatie Noordzijdseweg 145 te Polsbroek. De voorgenomen plannen betreffen de sloop van de huidige bebouwing en het realiseren van nieuwbouwwoningen.

1.2 Doel van het onderzoek

Deze quickscan flora en fauna heeft ten doel de voorgenomen plannen te toetsen aan de huidige natuurwetgeving zodat duidelijk wordt welke maatregelen moeten worden getroffen om overtreding van deze wet te voorkomen. Het plangebied is onderzocht en beoordeeld op de aanwezigheid van en betekenis voor door de Wet natuurbescherming beschermde plant- en diersoorten.

Indien overtreding niet kan worden vermeden, is in het onderhavige rapport aangegeven voor welke soorten en met welke onderbouwing ontheffing dient te worden aangevraagd. Indien aanvullend onderzoek noodzakelijk blijkt, kan op basis van de quickscan een gedegen planning daarvan worden gemaakt.

1.3 Leeswijzer

In hoofdstuk 2 is de opzet van het onderzoek besproken en in hoofdstuk 3 wordt nader ingegaan op het plangebied. In hoofdstuk 4 is de reikwijdte en de doelstelling uit de Wet natuurbescherming beschreven. In hoofdstuk 5 worden conclusies getrokken uit de resultaten van het bureauonderzoek en het veldbezoek, waarna in hoofdstuk 6 de conclusies zijn samengevat. Tot slot worden in §6.4 aanbevelingen gedaan om de ecologische structuur in het gebied te verbeteren en wordt in de bijlage een overzicht van de geraadpleegde literatuur gepresenteerd.

2. Opzet en uitvoering van het onderzoek

Het onderhavige flora- en faunaonderzoek bestaat uit twee onderdelen, te weten: een bronnen- en literatuuronderzoek (bureaustudie) en een biotooptoets (veldbezoek). De biotooptoets is door een ecoloog uitgevoerd op 12 mei in de middag, bij zonnig weer, windkracht zuid 3 en 18°C.

2.1 Bureaustudie

Het bronnen- en literatuuronderzoek omvat een bureaustudie, waarbij kaarten zijn geraadpleegd (kenmerken van het landschap waarin het plangebied zich bevindt) en de reeds bekende verspreidingsgegevens van voorkomende beschermde soorten in de regio zijn geraadpleegd. In het bronnen- en literatuuronderzoek zijn het plangebied en het omliggende gebied in een straal van ongeveer 1,5 kilometer onderzocht.

Er zijn diverse bronnen geraadpleegd om een beeld te krijgen van de verspreiding en mogelijk voorkomen van beschermde soorten in en rond het plangebied. Aan de hand van deze informatie is een inschatting gemaakt of de betreffende soorten in het plangebied voor zouden kunnen komen, gezien de habitatvoorkeur van de betreffende soorten. Een overzicht van de gebruikte literatuur is opgenomen in de literatuurlijst, die is opgenomen in de bijlage van deze briefrapportage.

2.2 Veldonderzoek

Naast een bureaustudie is een biotooptoets uitgevoerd. Dit betreft een veldbezoek met als doel een inschatting te maken van de ecologische kwaliteiten van het plangebied. De bevindingen van het bronnen- en literatuuronderzoek worden in het veld getoetst en indien nodig aangevuld. Op het moment dat een biotooptoets wordt uitgevoerd, zijn niet alle soorten zichtbaar aanwezig. Diersoorten zijn bijvoorbeeld alleen nachttactief of in een bepaalde periode van het jaar afwezig. Daarom zijn de eisen die soorten/soortgroepen aan hun leefomgeving stellen met betrekking tot vaste rust- en verblijfplaatsen, voedselgebieden en migratierouten vergeleken en getoetst met de situatie in het veld. Op deze manier is ook het belang van het plangebied beoordeeld voor flora en fauna die niet zijn waargenomen gedurende de biotooptoets, maar desondanks toch mogelijk kunnen voorkomen ter plaatse van het plangebied. De resultaten van de biotooptoets betreffen uitsluitend waarnemingen binnen het plangebied.

2.3 Effectenbeoordeling

Op basis van de veldkenmerken van het plangebied en de verspreiding van beschermde soorten, is beoordeeld voor welke beschermde soorten het plangebied van betekenis kan zijn. Bij deze toetsing is alleen gekeken naar de beschermde soorten uit de Wet Natuurbescherming. Deze soorten hebben een Nederlandse of Europese bescherming en moeten worden getoetst op voorkomen en effect. Wanneer effecten optreden of verbodsbepalingen worden overtreden, dan zijn er mogelijk maatregelen nodig om de effecten te voorkomen, verzachten of te compenseren om te voldoen aan de Wet Natuurbescherming.

Algemene soorten zijn niet meegenomen in deze toetsing. Deze soorten zijn zodanig algemeen in Nederland dat de gunstige staat van instandhouding niet in het geding komt door de meeste projecten. Bovendien geldt voor deze soorten een vrijstelling van de verbodsbepalingen zoals weergegeven in artikelen 3.1, 3.5 en 3.10 van de Wet Natuurbescherming. Wel geldt de zorgplicht ex artikel 1.11.

3. Beschrijving van het plangebied

3.1 Ligging plangebied ten opzichte van beschermde gebieden en omgeving

Binnen een straal van 10 kilometer ligt de volgende Natura 2000-gebieden:
 Uiterwaarden Lek, 5km
 Broekvelden, Vettenbroek & Polder Stein, 7km
 Zouweboezem, 8km

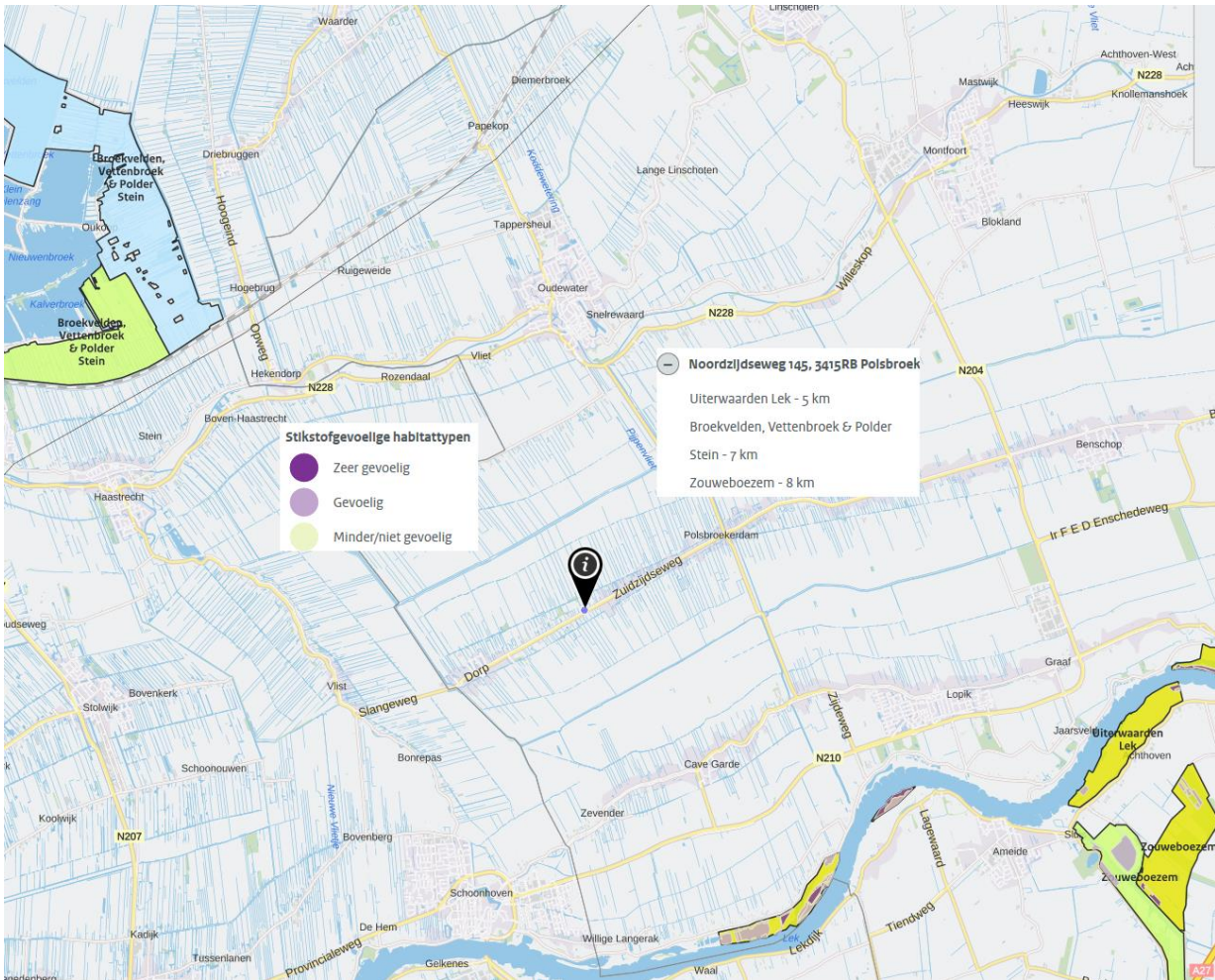

Fig. 1: Ligging plangebied (i) ten opzichte van stikstofgevoelige Natura2000 gebieden. Bron: Calculator Aerius

Op de onderstaande kaart is te zien dat het plangebied geen deel uitmaakt van het Natuurnetwerk Nederland. Het gebied maakt eveneens geen onderdeel uit van een ander beschermd gebied, zoals Natura 2000, belangrijk weidevogelgebied of strategische reservering natuur.



Fig. 2: Ligging plangebied (rode kader in het midden) ten opzichte van NNN gebieden (groen) en omgeving. Bron: Provincie Utrecht.

3.2 Algemene beschrijving van het plangebied

Meer dan de helft van het plangebied is verhard met daarop enkele loodsen. De verharding en loodsen worden gebruikt voor de normale bedrijfsvoering. Onderdeel daarvan is het verplaatsen van groot materiaal. Het andere gedeelte bestaat uit grasland, dat is ontstaan op een basis van puin/verharding. Dit grasland wordt regelmatig gemaaid. Waar het niet gemaaid wordt komen ruigte kruiden als brandnetel en distels op. Het plangebied grenst aan de noord- en oostzijde aan water. Watergang is in het plangebied zelf niet aanwezig. Aan het water aan de noordzijde staan knotwilgen, elzen en een ondergroei van braam. De oever van het water aan de oostzijde is ongemaaid.



Fig. 3: Omvang plangebied



Fig. 4: Verharding en loodsen in het plangebied



Fig. 5: gemaaid grasland, verlande greppel zonder water, oever en braamstruweel.

4. Wettelijk kader

4.1 Wet natuurbescherming, onderdeel soorten

Voor soortenbescherming geldt voor deze wet dat deze gericht is op het bereiken of herstellen van een gunstige staat van instandhouding van deze soorten. De wet maakt hiervoor een programmatische aanpak mogelijk. Binnen deze wet wordt de soortbescherming opgedeeld in drie categorieën:

1. De bescherming van alle natuurlijk in het wild levende vogels van soorten die voorkomen in de EU als bedoeld in artikel 1 van de Vogelrichtlijn en de niet in die bijlage genoemde geregeld voorkomende trekvogelsoorten (art. 3.1 – 3.4).
2. De bescherming van in het wild levende dieren en planten van soorten die voorkomen in de EU op grond van de Habitatrichtlijn (bijlagen I, II, IV, V) en natuurbeschermingsverdragen (art. 3.5 - 3.9).
3. De bescherming van niet onder de bovenstaande twee categorieën vallende zoogdieren, amfibieën, reptielen, vissen, dagvlinders, libellen, kevers en vaatplanten voorkomend in Nederland, vermeld in de bijlage van de Wet natuurbescherming (art. 3.10 - 3.11). Voor de zoogdier- amfibie- en reptielsoorten opgenomen in deze bijlage geldt geen Europese verplichting tot bescherming. Deze soorten worden beschermd vanwege de breed in de maatschappij levende overtuiging dat deze dieren een bescherming behoeven. De andere in de bijlage opgenomen soorten worden om ecologische redenen beschermd. Hiermee geeft Nederland uitvoering aan de algemene verplichting van het Biodiversiteitsverdrag om kwetsbare en bedreigde dier- en plantsoorten te beschermen.

Verbodsbepalingen: Artikel 3.5

1. Het is verboden in het wild levende dieren van soorten, genoemd in bijlage IV, onderdeel a, bij de Habitatrichtlijn, bijlage II bij het Verdrag van Bern of bijlage I bij het Verdrag van Bonn, in hun natuurlijk verspreidingsgebied opzettelijk te doden of te vangen.
2. Het is verboden dieren als bedoeld in het eerste lid opzettelijk te verstoren.
3. Het is verboden eieren van dieren als bedoeld in het eerste lid in de natuur opzettelijk te vernielen of te rapen.
4. Het is verboden de voortplantingsplaatsen of rustplaatsen van dieren als bedoeld in het eerste lid te beschadigen of te vernielen.
5. Het is verboden planten van soorten, genoemd in bijlage IV, onderdeel b, bij de Habitatrichtlijn of bijlage I bij het Verdrag van Bern, in hun natuurlijke verspreidingsgebied opzettelijk te plukken en te verzamelen, af te snijden, te ontwortelen of te vernielen.

Uitbreiding verbodsbepalingen en mogelijkheid tot ontheffing of vrijstelling: Artikel 3.10

1. Onverminderd artikel 3.5, eerste, vierde en vijfde lid, is het verboden:
 - a. in het wild levende zoogdieren, amfibieën, reptielen, vissen, dagvlinders, libellen en kevers van de soorten, genoemd in de bijlage, onderdeel A, bij deze wet, opzettelijk te doden of te vangen;
 - b. de vaste voortplantingsplaatsen of rustplaatsen van dieren als bedoeld in onderdeel a opzettelijk te beschadigen of te vernielen, of
 - c. vaatplanten van de soorten, genoemd in de bijlage, onderdeel B, bij deze wet, in hun natuurlijke verspreidingsgebied opzettelijk te plukken en te verzamelen, af te snijden, te ontwortelen of te vernielend.
2. Artikel 3.8, met uitzondering van het derde en vierde lid, is van overeenkomstige toepassing op de verboden, bedoeld in het eerste lid, met dien verstande dat, in aanvulling op de redenen, genoemd in het vijfde lid, onderdeel b, de noodzaak voor de ontheffing of vrijstelling ook verband kan houden met handelingen:
 - a. in het kader van de ruimtelijke inrichting of ontwikkeling van gebieden, daaronder begrepen het daarop volgende gebruik van het ingerichte of ontwikkelde gebied;

- b. t/m h. (niet van toepassing, zie wettekst).
3. De verboden, bedoeld in het eerste lid, onderdelen a, en b, zijn niet van toepassing op de bosmuis, de huisspitsmuis en de veldmuis voor zover deze dieren zich in of op gebouwen of daarbij behorende erven of roerende zaken bevinden.

4.2 Vrijstelling soorten provincie Utrecht

In de provincie Utrecht zijn de volgende soorten vrijgesteld:

Bruine kikker, gewone pad, kleine watersalamander, meerkikker, middelste groene kikker/bastaard kikker, aardmuis, bosmuis, bunzing, dwergmuis, dwergspitsmuis, egel, gewone bosspitsmuis, haas, hermelijn, huisspitsmuis, konijn, ondergrondse woelmuis, ree, rosse woelmuis, tweekleurige bosspitsmuis, veldmuis, vos, wezel, woelrat.

Wanneer deze soorten in het plangebied voorkomen hoeft een ontheffing niet te worden aangevraagd. Voor bovengenoemde soorten blijft de zorgplicht, zie §6.1, altijd bestaan.

5. Resultaten en effectenbeoordeling

5.1 Vleermuizen

Resultaten bureauonderzoek

In de opstallen in het plangebied kunnen vleermuizen verblijven indien geschikte invliegopeningen aanwezig zijn. De meest voorkomende gebouwbewonende vleermuissoort is de gewone dwergvleermuis (*Pipistrellus pipistrellus*). Andere soorten die voorkomen in Utrecht zijn de ruige dwergvleermuis (*Pipistrellus nathusii*), laatvlieger (*Eptesicus serotinus*), gewone grootoorvleermuis (*Plecotus auritus*), watervleermuis (*Myotis daubentonii*) en de meervleermuis (*Myotis dasycneme*). Er zijn bomen van voldoende grootte in het plangebied aanwezig, waardoor de aanwezigheid van boombewonende soorten kan worden verwacht. Naast de ruige dwergvleermuis en de watervleermuis komt de rosse vleermuis voor. De rosse vleermuis heeft als habitat met name oude bossen, zoals op landgoederen, beplant met oude eiken en beuken. De soort komt eigenlijk niet voor in losse bomen in polders. Ruige dwergvleermuizen en watervleermuizen gebruiken als winterverblijfplaats ondergrondse objecten, zoals grotten, kalksteengroeven, oude steenfabrieken, bunkers, forten, vestingwerken, ijskelders en (kasteel)kelders. Bij uitzondering wordt de ruige dwergvleermuis ook in de winter ook in boomholten aangetroffen. De kans dat vleermuizen in bomen in het plangebied overwinteren is daarom nihil. De bomen moeten worden onderzocht op holtes die voor vleermuizen geschikt zijn om in te verblijven, zoals ingerotte boomdelen, ingescheurde takken en loshangend schors.

Resultaten veldbezoek

De opstallen in het plangebied zijn ongeïsoleerde loodsen van golfplaat en plaatstaal. Eventuele kieren leiden direct tot de binnenkant van de loodsen, verblijfplaatsen van vleermuizen zijn daarom uitgesloten. Bovendien wordt plaatstaal snel heet en koelt het snel af, waardoor de klimatologische omstandigheden voor vleermuizen ongeschikt zijn. In de knotwilgen en elzen aan de waterkant ten noorden zijn geen voor vleermuizen geschikte invliegopeningen gevonden. In de es aan het water is een niet doorlopende holte aangetroffen. Andere voor vleermuizen geschikte holtes of scheuren in de bomen op het terrein zijn niet aanwezig. Lijnvormige elementen zijn niet aanwezig. Vanwege de beperkte aanwezigheid van groen is het plangebied geen essentieel foerageergebied.



Fig. 6: Detailfoto holte in es en loods van plaatstaal.

Conclusie vleermuizen

In het plangebied zijn geen voor vleermuizen geschikte verblijfplaatsen aanwezig. Het gebied maakt geen deel uit van een lijnelement en wordt daardoor niet gebruikt als vaste vliegroute van vleermuizen. Als foerageergebied heeft het plangebied geen essentiële functie. Op basis van het bovenstaande is het uitgesloten dat de voorgenomen werkzaamheden negatieve effecten hebben op voortplantings- of rustplaatsen, essentieel foerageergebied en vaste vliegroutes van vleermuizen.

5.2 Grondgebonden zoogdieren

Resultaten bureauonderzoek

Op basis van verspreidingsgegevens komt de waterspitsmuis (*Neomys fodiens*) voor in het 5x5 kilometerhok waarbinnen het plangebied valt. De waterspitsmuis komt voor in en langs schoon, niet te voedselrijk, vrij snel stromend tot stilstaand water met een behoorlijk ontwikkelde watervegetatie en ruig begroeide oevers. Hij komt voor bij beken, rivieren, sloten, plassen en daar waar grondwater opwelt. De waterspitsmuis komt alleen daar voor waar bodembedekkende vegetatie aanwezig is en waar binnen een straal van 500 meter water is te vinden. Tijdens het veldbezoek moet worden vastgesteld of het biotoop in het plangebied geschikt is voor deze soort.

Vanwege de dagelijks aanwezige verstoring door groot materieel worden verblijfplaatsen van kleine marterachtigen niet verwacht in de loodsen. In het plangebied staan geen schuurtjes of andere opstallen waar deze soorten eventueel anders gebruik van kunnen maken.

Resultaten veldbezoek

Tijdens het veldbezoek zijn geen (sporen van) beschermde zoogdieren waargenomen. Verblijfplaatsen van beschermde grondgebonden zoogdieren zijn niet waargenomen. Het plangebied is aan verstoring door mensen en machines onderhevig. Eén van de oevers is voor een klein gedeelte ongemaaid en gaat daarna over in gemaaid grasland waardoor de schuilmogelijkheden beperkt zijn. Het maken van nestgangen in deze oever is vanwege die beperkte ruimte niet mogelijk. De andere oever is met bramen overgroeid. Het plangebied is daarom geen geschikt leefgebied voor waterspitsmuis. De oever aan de overzijde van en buiten het plangebied is wel geschikt leefgebied voor waterspitsmuis, zie ook onderstaande foto.



Fig. 7: Links de goed begroeide oever, rechts de oever met knotwilg, els en braam in het plangebied.

Conclusie grondgebonden zoogdieren

Tijdens het veldbezoek zijn geen beschermde soorten zoogdieren aangetroffen. Er zijn geen verblijfplaatsen gevonden. Vanwege de aanwezige verstoring is het plangebied ongeschikt voor kleine marterachtigen. Het plangebied biedt geen geschikt biotoop voor beschermde zoogdieren. Nader onderzoek naar, of maatregelen voor deze soortgroep zijn niet noodzakelijk. Voor eventueel aanwezige algemene zoogdieren geldt de zorgplicht (zie §6.1).

5.3 Vaatplanten

Resultaten bureauonderzoek

Op basis van verspreidingsgegevens en biotoop kan de aanwezigheid van beschermde soorten vaatplanten worden uitgesloten.

Resultaten veldbezoek

Beschermde vaatplanten zijn tijdens het veldbezoek niet aangetroffen. Geconstateerd is dat het biotoop, dat voornamelijk verhard is en voor het andere gedeelte wordt gemaaid en met ruigte kruiden als brandnetel en distels is begroeid, hiervoor ongeschikt is.

Conclusie vaatplanten

Geconcludeerd kan worden dat de aanwezige vaatplanten geen beschermde status hebben en ontwikkelingen niet in de weg staan.

5.4 Vogels

Resultaten bureauonderzoek

In de verspreidingsgegevens worden over de afgelopen drie jaar meerdere vogelsoorten genoemd. Huismus (*Passer domesticus*), gierzwaluw (*Apus apus*) en andere soorten waarvan het nest jaarrond beschermd is, worden gemeld in en rond Polsbroek. Bebouwing is aanwezig waardoor geschikte invliegopeningen aanwezig kunnen zijn voor gierzwaluw of huismus. Deze worden in de loodsen van plaatstaal niet verwacht.

Resultaten veldbezoek

Er is voor huismus en gierzwaluw geen nestruimte in de ongeïsoleerde loodsen aanwezig. Huismussen zijn in het plangebied en de directe omgeving daarvan niet waargenomen. In de bomen zijn geen jaarrond beschermde nesten aangetroffen. In het braamstruweel en in de bomen kunnen wel soorten broeden waarvan het nest niet jaarrond beschermd is. Eveneens kunnen watervogels als fuut, meerkoet en waterhoen broeden in het water binnen de versturende invloedssfeer van de werkzaamheden.

Conclusie vogels

Het plangebied heeft geen functie voor broedvogels waarvan het nest jaarrond beschermd is. In het gebied zijn geen (overblijfselen van) jaarrond beschermde nesten aangetroffen. Huismussen zijn in het gebied of binnen de versturende invloedssfeer daarvan, niet gesignaleerd. Daarom doet het plangebied geen dienst als (essentiële) foerageerplaats of schuilplaats voor huismussen. Voor gierzwaluw zijn, net als voor huismus, geen invliegopeningen aanwezig. Het plangebied heeft wel een functie voor algemene broedvogels vanwege het aanwezige groen. Geadviseerd wordt om buiten het broedseizoen te werken. Wettelijk ook mogelijk, maar voor de natuur minder gunstig, is voor het broedseizoen de werkzaamheden aanvangen en met continue (weekenden uitgezonderd) verstoring door te werken in het broedseizoen, zodat vogels niet tot broeden komen. Indien wordt gestart in het broedseizoen, dan moet door een ecoloog voorafgaand aan de werkzaamheden worden nagegaan of verstoring van broedvogels plaatsvindt.

5.5 Amfibieën en reptielen

Resultaten bureauonderzoek

Volgens verspreidingsgegevens komen de rugstreeppad (*Bufo calamita*), heikikker (*Rana arvalis*), poelkikker (*Rana lessonae*) en de ringslang (*Natrix helvetica*) voor. Rugstreeppadden zijn warmteminnend en komen daarom vooral voor in gebieden waarvan de bodem vaak sterk opwarmt en waarin ze kunnen graven. De rugstreeppad is vooral een soort van terreinen met een hoge natuurlijke of door mensen ingebrachte dynamiek. Braakliggende bouwterreinen, groeven en zand- en kleiafgravingen, (rivier)duinen en uiterwaarden vormen een ideaal leefgebied voor de rugstreeppad. Vaak is er een goed vergraafbare bodem aanwezig en is bouw materiaal om onder te schuilen een voorwaarde. Water dat snel opwarmt moet eveneens in de buurt zijn.

De heikikker heeft een zeer duidelijke voorkeur voor de landschapstypen heide, hoogveen, laagveen en halfnatuurlijk grasland. De heikikker is duidelijk een cultuurvliesende soort die nauwelijks wordt aangetroffen in te intensief gebruikt agrarisch landschap, rond infrastructuur en bebouwing.

De poelkikker is een zon- en warmteminnende soort met een voorkeur voor onbeschaduwde wateren. De oeverzone moet bij voorkeur goed begroeid zijn. Het is een kritische soort, die houdt van voedselarm en schoon water. Hij heeft een voorkeur voor zwak zure, stilstaande wateren in bos- en heidegebieden op de hogere zandgronden. Hij komt voor in vennen, poelen en watergangen in hoogveengebieden en in de uiterwaarden.

Een leefgebied voor ringslangen moet aan ten minste drie functies voldoen: ringslangen moeten er kunnen overwinteren, foerageren en eieren uit laten komen. De plekken waar dat gebeurt moeten met elkaar verbonden zijn door een netwerk van geschikte trekwegen.

Als winterverblijf kunnen in aanmerking komen: 1. hopen en gangen zoals holtes tussen boomwortels, onder boomstammen, houtstapels, onder vloeren en in kelders; 2. plantenmateriaal zoals composthopen, bladhopen, hooibergen, hooiopslag in schuren; 3. holtes of spleten tussen rotswanden. In Nederland kunnen dat, basalttaluds zijn, oude muren, puinhopen en bunkers.

De eisen die aan een jachtgebied gesteld worden zijn, behalve dat het (voorkeurs)voedsel aanwezig is, schuilplaatsgelegenheid, weinig wind en expositie naar zuid, zuidoost of zuidwest. Uit waarnemingen blijkt dat sloten bekende jachtterreinen kunnen vormen. De sloten moeten bij voorkeur een rijke vegetatie, kikker- en salamanderfauna hebben. De oevervegetatie moet goed ontwikkeld zijn, hoge bomen die in de oever staan met dikke wortels kunnen ringslangen gelegenheid geven om te zonnen en te schuilen.

Broedplaatsen worden gevormd door afvalhopen (blad, mos, takken, stro, zaagsel en hooi), kuilen met plantaardig materiaal, dood hout, schors, mosplakkaten. De essentie van een broeihoop is dat het materiaal los is zodat een ringslangvrouwtje er diep genoeg in kan komen (zo'n 15 cm), dat de temperatuur er constant is, 23 à 28 °C, en de hoop moet voldoende vochtig zijn.

Resultaten veldbezoek

Het plangebied beschikt niet over een watergang, maar grenst daar wel aan. De rugstreeppad zit graag op ondiepe gedeeltes in het water, de sloot is te diep voor de rugstreeppad om in te zitten. Poeltjes of plaatsen waar regenwater kan blijven staan wat dienst kan doen als voortplantingswater zijn niet aanwezig in of nabij het plangebied. Los en vergraafbaar zand is niet aanwezig. Geconstateerd is dat het plangebied geen geschikt biotoop voor de rugstreeppad vormt.

Het plangebied wordt regelmatig gemaaid en is grotendeels onderhevig aan verstoring. Voor de heikikker is het daarom ongeschikt. Voor de poelkikker is het biotoop eveneens ongeschikt bevonden omdat poelen, vennen of andere watergang in het plangebied ontbreekt. De sloot naast het plangebied is vanwege de diepte ongeschikt voor de poelkikker.

Voor de ringslang ontbreken houtstapels en broeiplaatsen in het gemaaide plangebied. Hierdoor is het plangebied ongeschikt voor de ringslang.



Conclusie amfibieën en reptielen

Beschermde amfibieën en reptielen kunnen op basis van biotoop worden uitgesloten. Algemene soorten kikkers worden gezien het aangrenzende water wel verwacht aanwezig te zijn. Vanwege de afwezigheid van beschermde amfibieën en reptielen zijn nader onderzoek en maatregelen met betrekking tot rugstreepad en ringslang niet noodzakelijk. Voor algemene soorten geldt de zorgplicht, zie §6.1.

5.6 Vissen

Resultaten bureauonderzoek

De voorgenomen plannen voorzien geen grootschalige ingrepen in het water. Indien toch water wordt gedempt, moet rekening gehouden worden met vissen.

De volgende vissen zijn in Nederland beschermd: beekdonderpad, beekprik, elrits, gestippelde alver, grote modderkruiper en kwabaal. De kreeftachtige Europese rivierkreeft wordt hier ook meegenomen, omdat deze soort, net als vissen, gebruik maakt van watergangen.

Op basis van verspreidingsgegevens uit de NDFF kan aanwezigheid van bovenstaande soorten, op grote modderkruiper na, in het plangebied worden uitgesloten.

De grote modderkruiper prefereert ondiepe wateren met een dikke modderlaag en een uitbundige waterplantengroei. De voortplanting vindt plaats van april tot juni in ondiepere warme delen van het water met waterplanten, overhangende takken of andere vormen van structuur. Watergangen die kunnen verlanden en extensief worden geschoond vormen de ideale leefomgeving.

Schematische tekening van de verschillende onderdelen van het functionele leefgebied van de grote modderkruiper, dwarsdoorsnede.

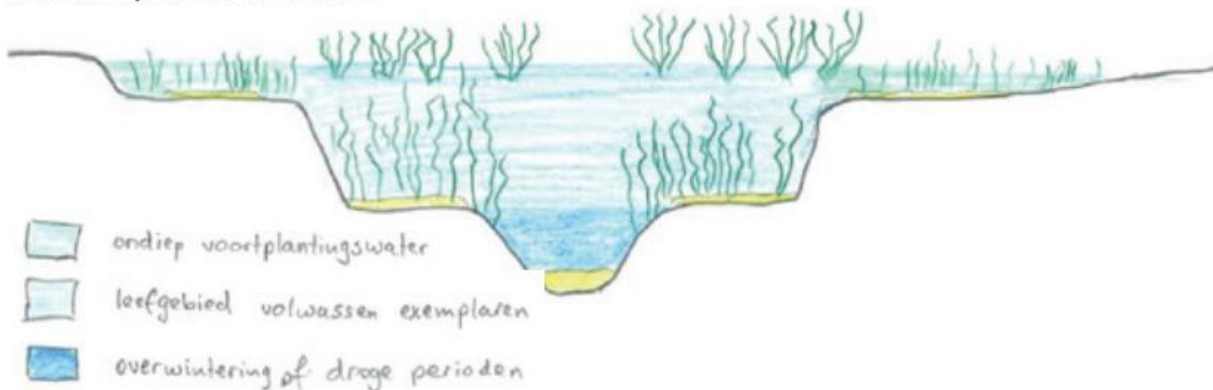

Fig. 8: Bron: Kennisdocument grote modderkruiper.

Resultaten veldbezoek

Tijdens het veldbezoek is het slotensysteem naast en grenzend aan het plangebied geschikt bevonden voor de grote modderkruiper. De aanwezigheid van deze soort kan niet worden uitgesloten.

Conclusie vissen

Indien water wordt gedempt geldt dat nader onderzoek naar het voorkomen van de grote modderkruiper noodzakelijk is. Dit kan door middel van eDNA onderzoek. Hierbij wordt eenmalig een monster genomen, dat wordt onderzocht op DNA van de grote modderkruiper.

Voor algemene soorten geldt:

Werkzaamheden in de watergangen dienen zoveel als mogelijk uitgevoerd te worden in de maanden september en oktober (na de voortplantingsperiode en vóór de winterrust van vissen en amfibieën). Werkzaamheden in watergangen kunnen alleen plaatsvinden als zowel de watertemperatuur als de luchttemperatuur boven het vriespunt en beneden de 25 °C liggen en wanneer er geen sprake is van ijsvorming.

Bagger dat vrijkomt tijdens werkzaamheden dient gecontroleerd te worden op aanwezigheid van dieren (amfibieën en vissen). Indien dieren worden aangetroffen, dienen de soorten teruggeplaatst te worden in een geschikt leefgebied in de nabije omgeving, waar geen werkzaamheden zullen plaatsvinden.

5.7 Overige beschermde soorten

Resultaten bureauonderzoek

De verschillende soorten libellen, vlinders, insecten en andere ongewervelden die vermeld worden in de Wet natuurbescherming zijn aanwezig in een ander verspreidingsgebied en biotoop dan het plangebied. Meldingen van deze soorten in het plangebied zijn er niet, het verspreidingsgebied ligt buiten het plangebied.

Uitzondering hierop is de platte schijfhoren die voorkomt in stilstaand water. De soort heeft een voorkeur voor veenbodems en lijkt in het veenweidegebied weinig kritisch. Buiten het veenweidegebied komt de soort alleen voor in sloten met een goede waterkwaliteit en een goed ontwikkelde watervegetatie.

Resultaten veldbezoek

De sloot naast het plangebied is geschikt bevonden voor de platte schijfhoren.

Tijdens het veldbezoek is vastgesteld dat het biotoop ongeschikt is voor beschermde soorten libellen en vlinders, vanwege het ontbreken van poeltjes of specifieke waardplanten.

Conclusie overige beschermde soorten

Indien in het water wordt gewerkt is nader onderzoek naar de platte schijfhoren noodzakelijk. Dit kan door middel van eDNA onderzoek. Hierbij wordt eenmalig een monster genomen, dat wordt onderzocht op DNA van de platte schijfhoren. Met andere beschermde ongewervelde diersoorten hoeft op grond van biotoop en verspreidingsgegevens geen rekening gehouden te worden.

6. Effecten, verplichtingen en aanbevelingen

Uit bureaustudie en biotooptoets is naar voren gekomen dat het onwaarschijnlijk is dat met de plannen nesten, voortplantingsplaatsen of rustplaatsen worden aangetast van in de Wet natuurbescherming beschermde soorten. Indien aan en in het water wordt gewerkt is nader onderzoek naar de grote modderkruiper en de platte schijfhoren noodzakelijk. Mochten deze soorten worden aangetroffen dan is een ontheffing van de Wet natuurbescherming noodzakelijk voor werk aan en in het water.

De zorgplicht van de Wet natuurbescherming is altijd van toepassing. Hieronder wordt geadviseerd hoe aan deze zorgplicht invulling kan worden gegeven.

6.1 De zorgplicht zoals weergegeven in artikel 1.11

1. Een ieder neemt voldoende zorg in acht voor Natura 2000-gebieden, bijzondere nationale natuurgebieden en voor in het wild levende dieren en planten en hun directe leefomgeving.
2. De zorg, bedoeld in het eerste lid, houdt in elk geval in dat een ieder die weet of redelijkerwijs kan vermoeden dat door zijn handelen of nalaten nadelige gevolgen kunnen worden veroorzaakt voor een Natura 2000-gebied, een bijzonder nationaal natuurgebied of voor in het wild levende dieren en planten:
 - a. dergelijke handelingen achterwege laat, dan wel,
 - b. indien dat achterwege laten redelijkerwijs niet kan worden gevergd, de noodzakelijke maatregelen treft om die gevolgen te voorkomen, of
 - c. voor zover die gevolgen niet kunnen worden voorkomen, deze zoveel mogelijk beperkt of ongedaan maakt.
3. De verboden, bedoeld in het eerste lid, onderdelen a, en b, zijn niet van toepassing op de bosmuis, de huisspitsmuis en de veldmuis voor zover deze dieren zich in of op gebouwen of daarbij behorende erven of roerende zaken bevinden.

Zodra een in het wild levend dier wordt aangetroffen tijdens de werkzaamheden kan deze worden gevangen en direct worden overgeplaatst naar een geschikte habitat in de nabijheid van het plangebied. Vegetatie of bodemmateriaal (takken, stronken, steenhopen en dergelijke) moet gefaseerd worden verwijderd, waardoor aan amfibieën en grondgebonden zoogdieren gelegenheid wordt gegeven te vluchten.

Bij kap van de vegetatie in de winter dient men rekening te houden met zoogdieren in winterslaap, zoals de egel. Inachtneming van de zorgplicht betekent dat men het struikgewas handmatig en gefaseerd kapt, in plaats van met bulldozer of graafmachine. De egel is met name 's nachts actief. Door de werkzaamheden overdag te plannen wordt verstoring zoveel mogelijk voorkomen.

Voor de zorgplicht voor vissen zie §5.6.

6.2 De zorgplicht specifiek voor vogels in artikel 3.1

1. Het is verboden opzettelijk van nature in Nederland in het wild levende vogels van soorten als bedoeld in artikel 1 van de Vogelrichtlijn te doden of te vangen.
2. Het is verboden opzettelijk nesten, rustplaatsen en eieren van vogels als bedoeld in het eerste lid te vernielen of te beschadigen, of nesten van vogels weg te nemen.
3. Het is verboden eieren van vogels als bedoeld in het eerste lid te rapen en deze onder zich te hebben.
4. Het is verboden vogels als bedoeld in het eerste lid opzettelijk te storen.
5. Het verbod, bedoeld in het vierde lid, is niet van toepassing indien de storing niet van wezenlijke invloed is op de staat van instandhouding van de desbetreffende vogelsoort.

Voor het broedseizoen staat geen vaste periode. Veel vogelsoorten broeden in de periode maart tot en met juli. Watervogels zijn in het onderzoeksgebied aanwezig en kunnen broeden tot eind augustus. Nesten en eieren zijn gedurende de hele broedperiode van de betreffende soort beschermd, vanaf het eerste takje tot het uitvliegen van het laatste jong. Indien wordt gestart in het broedseizoen, dan moet door een deskundig ecooloog voorafgaand aan de werkzaamheden worden nagegaan of verstoring van broedvogels plaatsvindt.

6.3 Overzicht van onderzochte soortgroepen en onderzoeksresultaten

Soort(groep)	Ingreep verstorend	Nader onderzoek	Ontheffing	Bijzonderheden/opmerkingen
Vleermuizen	Nee	Nee	Nee	Geen verblijfplaatsen aanwezig, het onderzoeksgebied heeft geen essentiële functie voor vleermuizen. Foerageergebied aanwezig.
Grondgebonden zoogdieren	Nee	Nee	Nee	Geen beschermde soorten aanwezig.
Vogels	Nee*	Nee	Nee	Werkzaamheden kunnen plaatsvinden buiten het broedseizoen. Indien in het broedseizoen wordt gestart moet door een ecooloog worden vastgesteld of geen verstoring plaatsvindt.
Amfibieën en reptielen	Nee	Nee	Nee	Geen beschermde soorten aanwezig.
Vissen	Ja	Ja	Mogelijk	Nader onderzoek noodzakelijk naar de grote modderkruiper indien in het water wordt gewerkt.
Vaatplanten	Nee	Nee	Nee	Geen beschermde soorten aanwezig.
Overige soorten	Ja	Ja	Mogelijk	Nader onderzoek noodzakelijk naar de platte schijfhoren indien in het water wordt gewerkt.

6.4 Aanbevelingen

Naast de consequenties die voortkomen uit de Wet natuurbescherming geven wij in relatie tot de voorgenomen nieuwbouw de volgende aanbevelingen met als doel de ecologische structuren in de omgeving te versterken.

Voor vleermuizen zouden open stootvoegen aangebracht kunnen worden in muren, of vleermuiskasten kunnen worden geplaatst in de spouw of tegen de muur op >2,5 meter hoogte in nieuw te bouwen woningen. Eveneens kunnen vleermuisstenen worden ingemetseld (foto links boven). Zie literatuurlijst voor vermelding naar brochure vleermuisvriendelijk bouwen.

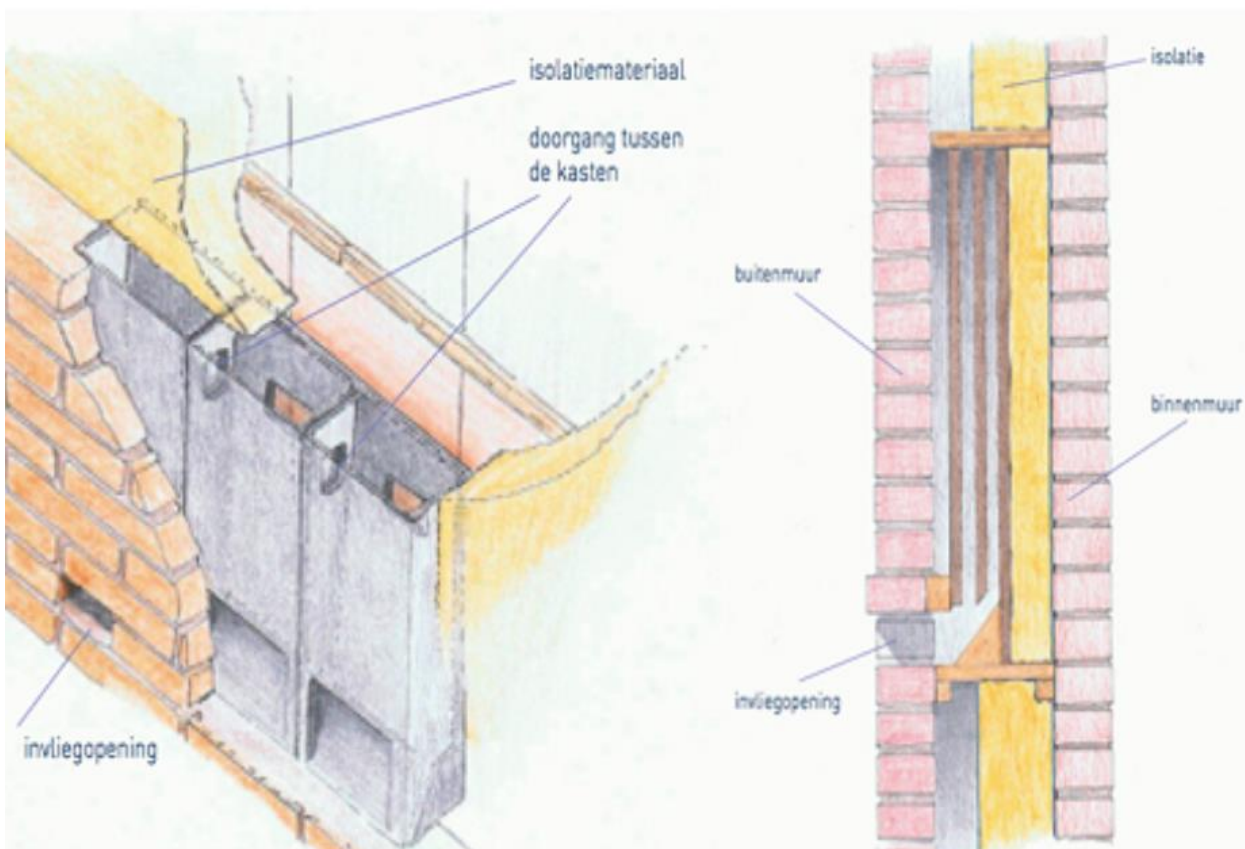

Vrijwel onzichtbare inbouw van vleermuisstenen en technische informatie over de plaatsing daarvan.



- Er kunnen neststenen worden aangebracht ten behoeve van huismussen en gierzwaluwen. Deze beschermde soorten verliezen steeds meer nestmogelijkheden.

- Voor huismussen kan ruimte open gelaten worden onder de eerste twee rijen dakpannen van de goot. Om te voorkomen dat mussen het gehele dak gaan gebruiken kan vogelschroot gemonteerd worden op de derde rij daklatten.

- Huismussen hebben behoefte aan schuilplaatsen in de omgeving van het nest. Het planten van inheemse bomen heeft de voorkeur. Liguster, lijsterbes, sleedoorn, meidoorn en vlier zijn ook bomen die in een haag gepland kunnen worden en goede bescherming voor huismus geven. Bovendien dragen ze bessen.

Checklist groen bouwen

Verstedelijking draagt bij aan het verlies van biodiversiteit, maar de bouw biedt ook kansen. Voor sommige dieren zijn onze steden en dorpen zelfs het belangrijkste leefgebied. Daar kan iedereen een steentje aan bijdragen.

Met de Checklist Groen Bouwen kan iedere bouwonderneming, architect of projectontwikkelaar zijn projecten en ontwerpen natuurvriendelijker maken. Het beantwoorden van enkele simpele ja/nee vragen leidt tot eenvoudige soortbeschermingsmaatregelen.

www.checklistgroenbouwen.nl/
www.bouwnatuurinclusief.nl



Literatuur en bronvermelding

Atlas van de Nederlandse vleermuizen, Limpens e.a. KNNV 1997

Bats of Britain and Europe, C. Dietz en A. Kiefer, Bloomsbury 2016

www.vleermuis.net, voor up-to-date kennis van vleermuizen

Kennisdocument Gewone dwergvleermuis *Pipistrellus pipistrellus*, versie 1.0, juli 2017, BIJ12

Creemers, R.C.M. & J.J.C.W. van Delft (RAVON)(Redactie) 2009. De amfibieën en reptielen van Nederland

Kennisdocument Rugstreeppad, *Bufo calamita*, Versie 1.0, juli 2017, BIJ12

Stichting RAVON: www.ravon.nl

Nederlandse Oecologische Flora. Wilde planten en hun relaties. Weeda e.a. 1985-1994

Nationale Databank Flora en Fauna: www.verspreidingsatlas.nl

SOVON Vogelonderzoek Nederland: www.sovon.nl

Vereniging Vogelbescherming: www.vogelbescherming.nl

Aangepaste lijst jaarrond beschermde vogelnesten ontheffing Flora- en faunawet ruimtelijke ingreep, Ministerie van LNV, 2009

Atlas van de Nederlandse Zoogdieren, Zoogdierverseniging 2016, S. Broekhuizen et al.

Zoogdierverseniging, www.zoogdierverseniging.nl

Platte Schijfhoren, *Anisus Vorticulus*, R.H. de Bruyne, A.W. Gmelig Meyling & A. Boesveld (Stichting Anemoon), Kalkman (ed) 2008.

Stichting ANEMOON (ANalyse Educatie en Marien Oecologisch ONderzoek), www.anemoon.org

De Werk - en Studiegroep Amfibieën en Reptielen in Fryslân,
http://www.warf.nl/ringslangen_en_hun_leefgebied_in_nederland