

Rapport

Verkendend bodemonderzoek (NEN 5740)

Parallelweg (tussen nr. 8 en 9) te Wapenveld



Projectnummer: 23194
Datum: 17 oktober 2023

Boluwa Eco Systems BV T 0578 - 691 218 KVK 06067840
P Postbus 11 E info@boluwa.nl BTW NL 801784803.B01
8180 AA Heerde I www.boluwa.nl IBAN NL42 RABO 0396 8209 64

Alle leveringen geschieden volgens onze bij de K.v.K Oost Nederland gedeponeerde voorwaarden.





Rapport

Verkennend bodemonderzoek (NEN 5740)



Parallelweg (tussen nr. 8 en 9) te Wapenveld

Opdrachtgever: Cultuurland Advies
Mevrouw B. Pinkert
Postbus 20
8180AA HEERDE

Projectnummer: 23194

Datum: 17 oktober 2023

Status: Definitief

Opgesteld door: F.H. de Vries	Paraaf: 	Goedgekeurd door: ing. G. van Dijk	Paraaf: 
---	---	--	---



Inhoud

1 Inleiding	3
2 Inventarisatie.....	5
2.1 Historisch gebruik.....	5
2.3 Toekomstig gebruik	8
2.4 Geohydrologische gegevens	8
2.5 Hypothese	9
3 Uitgevoerd veld- en laboratoriumonderzoek	10
4 Resultaten veldonderzoek	12
5 Resultaten laboratoriumonderzoek	14
5.1 Toetsingskader	14
5.2 Analyseresultaten	14
6 Conclusie.....	16
6.1 Aanbeveling	16
7 Zorgvuldigheid onderzoek	17

Bijlagen

1. Topografisch en kadastraal overzicht
2. Situatiekening
3. Boorbeschrijvingen
4. Toegepaste methoden/normen veldwerk en laboratoriumonderzoek
5. Analyseresultaten + toetsing
6. Bodeminformatie gemeente Heerde
7. Omgevingsrapportage provincie Gelderland



1 Inleiding

Mevrouw B. Pinkert van Cultuurland Advies uit Wapenveld heeft namens de heer D. Buter uit Wapenveld op 31 augustus 2023 opdracht verleend tot het instellen van een verkennend bodemonderzoek conform de NEN 5740 voor de locatie ten oosten naast Parallelweg (tussen nr. 8 en 9) te Heerde.

Voor de ligging van de onderzoekslocatie wordt verwezen naar bijlage 1.
De inrichting van de locatie is weergegeven in bijlage 2.

De aanleiding van het bodemonderzoek is het vastleggen van de kwaliteit van de bodem van het terrein in verband met het verkrijgen van een omgevingsvergunning voor de bestemmingsplanwijziging en de te realiseren woning op de locatie.

Doel van het onderzoek is het vaststellen van eventuele verontreiniging van grond en grondwater van de locatie, en een globaal inzicht te verschaffen in de aard, plaats en concentratie van eventuele verontreinigende stoffen.

Het vooronderzoek is uitgevoerd volgens de Nederlandse Norm NEN 5725:2017 (strategie voor het uitvoeren van milieu hygiënisch vooronderzoek).

Op basis van deze norm bepaalt de aanleiding van het onderzoek de minimale onderzoeksaspecten. In onderstaande tabel zijn deze onderzoeksaspecten per aanleiding weergegeven. In de huidige situatie is sprake van aanleiding A (bodemonderzoek).

Aanleiding onderzoek

Onderzoeksaspecten		Aanleidingen tot vooronderzoek						
		A	B	C	D	E	F	G
Locatie gegevens	Eigendomssituatie	O	O					
	Hoogteligging					X		
Bodemopbouw en geohydrologie	Bodemopbouw	X	X		X	X	X	
	Antropogene lagen in de bodem	X	X	X	X	X	X	X
	Geohydrologie	X	X					
Verwachting t.a.v. de bodemkwaliteit	Geval van Ernstige bodemverontreiniging	X		X	X	X	X	X
	Kwaliteit o.b.v. BKK	X	O	X	X	X	X	X
	o.b.v. uitgevoerde bodemonderzoeken	X	X	X	X	X		X
Gebruik en beïnvloeding van de locatie, verdachte situatie, activiteiten, ongewoon voorval	Voormalig	X	O	X	X	X		X
	Huidig	X	X		X	X	X	
	Toekomst		X			O		
	Asbestverdacht	X		X	X	X	X	X
Terreinverkenning								
X = Verplicht onderzoeksaspect. Indien niet van toepassing, dan wordt dat in het rapport vermeld en gemotiveerd O = Optioneel								



Aanleiding tot vooronderzoek	
A	Opstellen hypothese over de bodemkwaliteit ten behoeve van uit te voeren bodemonderzoek
B	Opstellen hypothese over de aanwezigheid van potentieel bodembedreigende (bedrijfs)activiteiten bij nul- en eindsituatie onderzoek
C	Opstellen hypothese over de bodemkwaliteitsklasse van de ontvangende bodem voorafgaande aan het toepassen van grond of baggerspecie
D	Opstellen hypothese over de milieuhygiënische kwaliteit ten behoeve van partijkeuring
E	Opstellen of actualiseren van een bodemkwaliteitskaart
F	Toetsing gebruik bodemkwaliteitskaarten bij te ontgraven grond en het toepassen van grond
G	Opstellen hypothese over de bodemkwaliteit bij tijdelijke uitplaatsing en bij overig projectmatig grondverzet ten behoeve van het inschatten van arbeidshygiënische risico's

Voor dit vooronderzoek zijn de volgende bronnen geraadpleegd:

Onderdeel	Bron
Historisch, huidig en toekomstig gebruik	Opdrachtgever
Bouw-/milieudossier, ondergrondse tanks, calamiteiten, eerder uitgevoerd bodemonderzoek	Gemeente Heerde, contactpersoon mw. J. Peetoom
Locatiegegevens van internet: <ul style="list-style-type: none"> - historisch topografisch kaartmateriaal - basisregistratie grootschalige topografie - kadastrale gegevens - Google streetview - Provinciale bodeminformatie - Bodemopbouw - Asbest - Geo(hydro)logie - Bodemkwaliteitskaart 	www.topotijdreis.nl www.pdok.nl www.kadaster.nl maps.google.nl www.gelderland.omgevingsrapportage.nl maps.bodemdata.nl www.asbestdaken.gelderland.nl www.dinoloket.nl De gemeente Heerde beschikt niet over een actuele bodemkwaliteitskaart
Terreininspectie	Uitgevoerd voorafgaand aan veldwerk op 01-09-2023 door erkend monsternemer de heer A. de Graaf van Boluwa Eco Systems BV

In de volgende hoofdstukken wordt achtereenvolgens ingegaan op de verrichte veld- en laboratoriumwerkzaamheden en de resultaten van het onderzoek. In hoofdstuk 6 worden de bevindingen geïnterpreteerd en conclusies getrokken over de actuele kwaliteit van de grond en het grondwater op de locatie.



2 Inventarisatie

De onderzoekslocatie is gelegen direct ten oosten van Parallelweg (tussen nr. 8 en 9) te Heerde.

Kadastraal: Gemeente Heerde, sectie C, nummer 7535
x-coördinaat = 201.179 en y-coördinaat = 492.750

Onderzoekslocatie (blauw)



2.1 Historisch gebruik

De locatie is gelegen in het buitengebied ten zuiden van Wapenveld.

Op historisch kaartmateriaal uit 1900 is te zien dat de locatie is gelegen in een van oorsprong agrarisch gebied. Verspreid in de omgeving bevond zich destijds reeds enige bebouwing, waarschijnlijk betroffen dit boeren erven. In de loop der jaren is in het gebied sprake van een geleidelijke toename van de bebouwing.

Vanaf 1887 is direct ten oosten van de locatie de spoorlijn Apeldoorn-Zwolle ('Baronnenlijn') zichtbaar. Tot 1950 vindt vervoer van reizigers plaats waarna het tracé Heerde – Wapenveld direct buiten gebruik is gesteld. Het overige deel van het tracé is nog tot 1972 in gebruik t.b.v. goederenvervoer. Nadien worden de rails opgebroken en tegenwoordig is het voormalig spoortracé in gebruik als fietspad.

De onderzoekslocatie is voor zover bekend altijd in gebruik geweest als weiland/grasland tussen de naastgelegen bebouwing.

Beelden ontwikkeling locatie (bron: Topotijdreis)

1900



1935





1975



2020



Brandstoftanks:

Op de locatie zijn voor zover bekend geen boven- of ondergrondse brandstoftanks aanwezig geweest.

Calamiteiten:

Op de locatie hebben zich voor zover bekend geen calamiteiten met een bodembedreigend karakter voorgedaan.

Dempingen:

Uit de geraadpleegde bronnen blijken geen dempingen en/of ophogingen op de locatie.

Asbestdakenkaart Gelderland:

Op basis van de asbestdakenkaart van de Provincie Gelderland is er op de locatie en de nabije omgeving geen bebouwing aanwezig die is voorzien van asbestverdachte dakbedekking.

Asbestdakenkaart (locatie zwart omkaderd)



Bodemkwaliteitskaart:

De gemeente Heerde beschikt niet over een actuele bodemkwaliteitskaart.

PFAS:

Op basis van het “Handelingskader voor hergebruik van PFAS-houdende grond en baggerspecie” blijkt, dat voorsnog heel Nederland (voornamelijk de bovengrond) als “verdacht” gebied wordt gekenmerkt met betrekking tot de parametergroep PFAS. Verwacht wordt, dat er verspreid over de onderzoekslocatie gelijke gehalten van PFAS voorkomen. PFAS komt diffuus in Nederland voor. Dit betekent echter niet dat alle locaties per definitie



verdacht zijn op PFAS boven de toetsnorm. Uit het vooronderzoek blijkt dat atmosferische depositie de enige (beperkte) bron van PFAS-verontreiniging op de locatie kan zijn. Van atmosferische depositie is bekend dat dit tot beperkt verhoogde PFAS-gehalten in bodem en water kan leiden.

Gemeente Heerde:

De gemeente Heerde beschikt niet over gemeentelijke bodeminformatie op grond waarvan redelijkerwijs verondersteld zou kunnen worden dat de bodem op het perceel ten oosten van Parallelweg (tussen nr. 8 en 9) in Wapenveld verontreinigd is.

De bodeminformatie van de gemeente Heerde is opgenomen in bijlage 6.

Omgevingsrapportage provincie Gelderland:

In de omgevingsrapportage van de provincie Gelderland wordt van het ten zuiden aangrenzende perceel Parallelweg 9 het volgende bodemonderzoek vermeld:

Parallelweg 9 te Wapenveld	
Type onderzoek	Verkennd onderzoek NEN 5740
Onderzoeksbureau	Boluwa Eco Systems BV
Datum rapport	02-10-2008
Referentie rapport	08111
Aanleiding	Aanleiding tot het laten instellen van een verkennd bodemonderzoek zijn de plannen voor de vervanging van de bestaande woning op het perceel.
Resultaten	In de bovengrond zijn licht verhoogde gehalten kobalt en PAK (10-VROM) aangetroffen.
Conclusie	In de ondergrond en het grondwater zijn geen verhoogde gehalten aangetoond. De kwaliteit van de grond en het grondwater geven geen milieuhygiënische belemmeringen voor het verkrijgen van een bouwvergunning.

De omgevingsrapportage is opgenomen in bijlage 7.

2.2 Huidig gebruik

De locatie is in gebruik als weiland. Op de locatie zal een woonhuis worden gerealiseerd.

De ten noorden en zuiden aangrenzende percelen zijn in gebruik als woonpercelen, ten oosten grenst de locatie aan de Parallelweg en het perceel ten westen is in gebruik als weiland.

Foto terrein (vanaf westen)



Foto terrein (vanaf oosten)





Bij de terreinopname zijn geen bijzondere waarnemingen naar voren gekomen die duiden op bodemverontreiniging. Er is op het maaiveld geen asbestverdacht materiaal waargenomen.

Voor de ligging van de onderzoekslocatie wordt verwezen naar bijlage 1.
De inrichting van de locatie is weergegeven in bijlage 2.

2.3 Toekomstig gebruik

Op het te onderzoeken gedeelte wordt een nieuwe woning gerealiseerd.

2.4 Geohydrologische gegevens

De geohydrologische lithologie op de onderzoekslocatie is volgens DINO loket als volgt:

Boormonsterprofiel

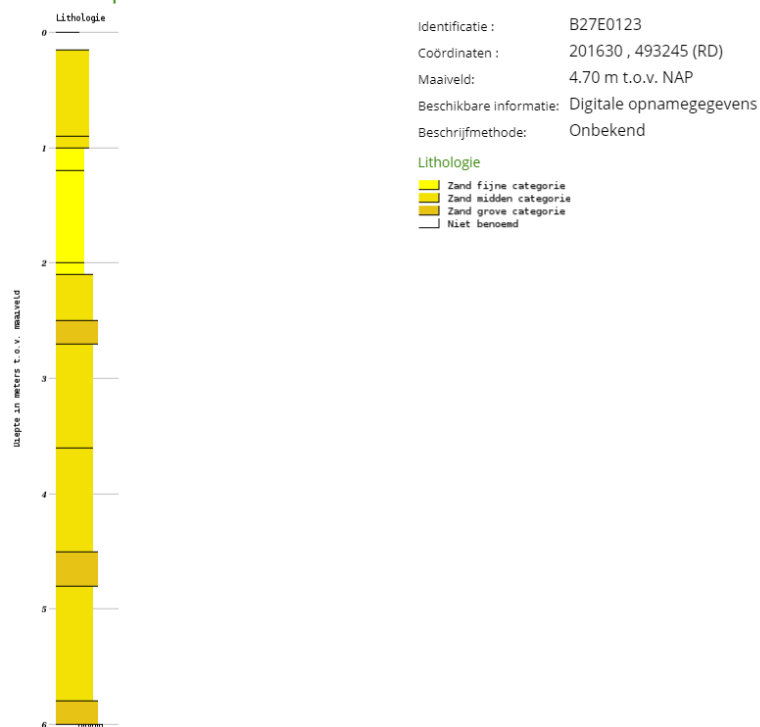

Het freatisch grondwater bevindt zich op 2,61 m-mv. Volgens de Grondwaterkaart van Nederland is de stromingsrichting globaal in noordoostelijke richting. De onderzoekslocatie bevindt zich niet in een grondwaterbeschermingsgebied.



2.5 Hypothese

Conclusie vooronderzoek:

Op basis van het vooronderzoek blijkt dat de locatie als onverdacht op bodemverontreiniging kan worden beschouwd. In de nabijheid van de locatie bevinden zich geen (grootschalige) gevallen van bodemverontreiniging die mogelijk van invloed zijn op de bodemkwaliteit van de onderzoekslocatie. Er worden geen andere verontreinigingen verwacht dan de stoffen die deel uitmaken van het standaard analysepakket uit de NEN 5740.

De onderzoeksstrategie voor het terrein is gebaseerd op verkennend bodemonderzoek zoals is beschreven in de NEN-5740 voor een onverdachte locatie (ONV-NL).

Indien tijdens uitvoering van het veldwerk mogelijke aanwijzingen worden aangetroffen van een verontreiniging dan wordt de onderzoeksstrategie aangepast.

Om een totaalbeeld van de locatie te krijgen, zijn de relevante resultaten van het zintuiglijk en chemisch onderzoek van de bovengenoemde onderzoekspunten in dit rapport opgenomen.



3 Uitgevoerd veld- en laboratoriumonderzoek

Voor het onderzoek is een programma voor veld- en laboratoriumonderzoek opgesteld. Het veldwerk, de analyses en de voorbehandeling zijn uitgevoerd conform de geldende NEN-normen. [zie bijlage 4.2]

Voorafgaand aan het bodemonderzoek is een terreininspectie uitgevoerd. Deze is gericht op de identificatie van bronnen die mogelijk hebben geleid of kunnen leiden tot een grond- en/of grondwaterverontreiniging.

De tijdens de terreininspectie aangetroffen situatie komt overeen met de locatiegegevens die zijn verzameld in het historisch onderzoek. Tijdens de terreininspectie zijn geen aanvullende potentiële verontreinigingsbronnen aangetroffen.

Het veldwerk is op 01-09-2023 en 08-09-2023 uitgevoerd door erkend monsternemer de heer A. de Graaf en bestond uit:

- het verrichten van 11 handboringen variabel van 0 – 4,30 m beneden maaiveld [-m.v.] [zie bijlage 2];
- het zintuiglijk beoordelen van de uit de boringen vrijkomende grond op bodemkundige eigenschappen en op eventueel aanwezige verontreinigingskenmerken;
- het nemen van grondmonsters;
- het plaatsen van 1 peilbuis;
- het doorpompen van de geplaatste peilbuis;
- het nemen van een grondwatermonster uit de doorgepompte peilbuis, minimaal een week na plaatsing.

Uit het materiaal van de boringen B01 t/m B011 zijn van de verschillende bodemlagen mengmonsters samengesteld.

Analyse-monster	Traject (m -mv)	Deelmonsters	Analysepakket
MM1	0,00 - 0,50	B01 (0,00 - 0,50) B02 (0,00 - 0,50) B08 (0,00 - 0,50) B09 (0,00 - 0,50) B10 (0,00 - 0,50) B11 (0,00 - 0,50)	Standaardpakket grond incl. LUOS
MM2	0,00 - 0,50	B03 (0,00 - 0,50) B04 (0,00 - 0,50) B05 (0,00 - 0,50) B06 (0,00 - 0,50) B07 (0,00 - 0,50)	Standaardpakket grond incl. LUOS
MM3	0,50 - 2,00	B01 (0,50 - 1,00) B01 (1,00 - 1,50) B01 (1,50 - 2,00) B02 (0,50 - 1,00) B02 (1,00 - 1,50) B02 (1,50 - 2,00) B03 (0,50 - 1,00) B03 (1,00 - 1,50) B03 (1,50 - 2,00)	Standaardpakket grond incl. LUOS

Uit boring B01 is met behulp van een slangenpomp een grondwatermonster genomen en geanalyseerd. Dit grondwatermonster met analyses is:



Analyse-monster	Filterdiepte (m -mv)	Analysepakket
B01-1-1	3,30 – 4,30	Standaardpakket grondwater

Zie bijlage 5 voor de analyse uitslagen van dit rapport.

De bemonstering en analyse zijn uitgevoerd conform het protocol voor verkennend bodemonderzoek volgens de NEN 5740, onder certificaat van de BRL SIKB 2000 (nr. EC-SIK-20249).

Voor de uitvoering van het veldwerk is geen werkwater gebruikt.

Tijdens het onderzoek is gelet op afwijkingen, die duiden op de aanwezigheid van milieuvreemde en/of schadelijke stoffen.



4 Resultaten veldonderzoek

De resultaten van de bodemkundige beoordeling van de boringen zijn weergegeven in de vorm van boorprofielen met beschrijving [bijlage 4].

De boringen zijn verspreid over de locatie genomen. De bodemopbouw bestaat globaal uit:

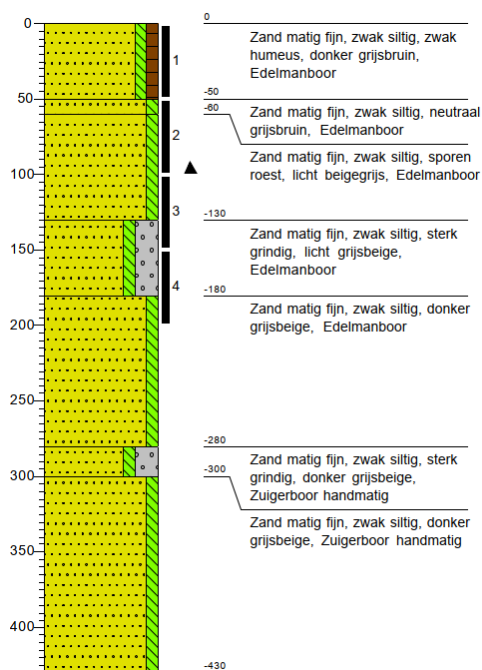

De boringen tot 2,0 m-mv worden in trajecten van ten hoogste 0,5 m bemonsterd, of anders, afhankelijk van de bodemgesteldheid en/of de veldwaarnemingen.

De genomen grondmonsters met dieptes van de diverse boringen zijn terug te vinden in de boorstaten. De boringen worden verdeeld over de onderzoekslocatie, waarbij tijdens het onderzoek naar aanleiding van de aangetroffen bevindingen, de strategie aangepast kan worden.

Tijdens het veldonderzoek zijn bij de boringen de volgende zintuiglijke waarnemingen gedaan:

Boring	Diepte boring (m -mv)	Traject (m -mv)	Grondsoort	Waargenomen bijzonderheden
B01	4,30	0,60 - 1,30	Zand	sporen roest
B02	2,00	0,70 - 1,40	Zand	sporen roest
B03	2,00	0,70 - 1,40	Zand	sporen roest

Zintuiglijk zijn geen asbestverdachte materialen en/of ondefinieerbare puinresten in of op de bodem waargenomen. Er is daarom geen aanleiding om een asbestonderzoek conform NEN 5707 uit te voeren.



Uit de veldwaarnemingen blijkt verder:

Watermonster	Filterdiepte (m -mv)	Grondwater-stand (m -mv)	pH (-)	EC ($\mu\text{S}/\text{cm}$)	Troebelheid (NTU)
B01-1-1	3,30 - 4,30	2,61	5,8	133	3,23

De toegepaste methoden van het veldwerk en het laboratoriumonderzoek van de grondmonsters zijn beschreven in bijlage 4.



5 Resultaten laboratoriumonderzoek

De grondmengmonsters en het grondwatermonster zijn volgens de NEN 5740 geanalyseerd door het AS 3000 erkende laboratorium van Eurofins Analytico te Barneveld. De analysesresultaten van de monsters zijn weergegeven in bijlage 5.

5.1 Toetsingskader

De analysesresultaten zijn met behulp van de Bodem Toets- en Validatieservice (BoToVa) getoetst aan het kader uit de circulaire bodemsanering 2013, waarin een toetsingskader staat vermeld voor een aantal verontreinigende stoffen waarbij men onderscheid maakt in twee toetsingswaarden met concentratieniveau: achtergrondwaarde [S] en interventiewaarde [I]. De achtergrond- en de interventiewaarde zijn gerelateerd aan het humus- en lutumgehalte van de grondmonsters.

[S]achtergrondwaarde: geldt als referentiewaarde en komt overeen met de gemiddelde achtergrondconcentratie waarbij er sprake is van een duurzame bodemkwaliteit.

[I]interventiewaarde: is te beschouwen als de toetsingswaarde waarboven, afhankelijk van de situatie of er risico's zijn voor schade aan gezondheid en/of milieu, veelal een saneringsonderzoek c.q. sanering wordt uitgevoerd. [$>25 \text{ m}^3$ grond of $>100 \text{ m}^3$ grondwater]

$1/2[S+I]=[N]$ ader: bij gehalten boven deze grens is er sprake van een matige verontreiniging en dient een nader onderzoek [N] uitgevoerd te worden naar de aard en de omvang van de aangetroffen verontreiniging.

In de toetstabellen is een index weergegeven. Deze index geeft de mate van verontreiniging aan ten opzichte van de achtergrondwaarde (index = 0) en de interventiewaarde (index = 1) en is als volgt benoemd:

- Index <0 : niet verhoogd
- Index >0 en $\leq 0,5$: licht verhoogd
- Index $>0,5$ en $\leq 1,0$: matig verhoogd
- Index $>1,0$ sterk verhoogd

5.2 Analyseresultaten

De grondmonsters van de boven- en ondergrond en het grondwatermonster zijn geanalyseerd op het analysepakket van de NEN-5740.

De grondmengmonsters zijn getoetst aan de toetsingswaarden met gehalten in mg/kg droge stof. De toetsingswaarden zijn gecorrigeerd voor het gehalte organische stof en de zware metalen zijn tevens gecorrigeerd voor het lutumgehalte.

Alle parameters worden omgerekend naar gestandaardiseerde waarden (GSSD), zie bijlage 5.



Grond

In de onderzochte grondmengmonsters van de bovengrond van MM1 zijn geen verhoogde gehalten aangetoond.

Alle gemeten gehalten zijn lager of gelijk aan de achtergrondwaarde en/of de detectiegrenzen.

In de onderzochte grondmengmonsters van de bovengrond van MM2 zijn geen verhoogde gehalten aangetoond.

Alle gemeten gehalten zijn lager of gelijk aan de achtergrondwaarde en/of de detectiegrenzen

In het onderzochte grondmengmonster van de ondergrond van MM3 zijn geen verhoogde gehalten aangetoond.

Alle gemeten gehalten zijn lager of gelijk aan de achtergrondwaarde en/of de detectiegrenzen.

Analyse-monster	Traject (m -mv)	> AW (+index)	> I (+index)	BBK monster-conclusie (indicatief)
MM1	0,00 - 0,50	-	-	Altijd toepasbaar
MM2	0,00 - 0,50	-	-	Altijd toepasbaar
MM3	0,50 - 2,00	-	-	Altijd toepasbaar

> AW : > Achtergrondwaarde
 > I : > Interventiewaarde
 Index : $(GSSD - AW) / (I - AW)$

BBK monster-conclusie (indicatief) : Dit is een indicatieve indeling voor wat betreft hergebruiksmogelijkheden van de grond.
 Voor een officiële kwaliteitsklasse indeling dient een AP-04 onderzoek plaats te vinden.

Dit blijkt uit de analysesresultaten die getoetst zijn aan de toetsingstabel uit de circulaire bodemsanering 2013, 1 juli 2013.

Grondwater

In het grondwatermonster afkomstig uit de peilbuis bij de boring B01 zijn geen verhoogde gehalten aangetoond.

Alle gemeten gehalten zijn lager of gelijk aan de streefwaarde en/of de detectiegrenzen.

Watermonster	Filterdiepte (m -mv)	> S (+index)	> I (+index)
B01-1-1	3,30 - 4,30	-	-

> S : > Streefwaarde
 > I : > Interventiewaarde
 Index : $(GSSD - S) / (I - S)$

Dit blijkt uit de analysesresultaten die getoetst zijn aan de toetsingstabel uit de circulaire bodemsanering 2013, 1 juli 2013.



6 Conclusie

Op basis van de resultaten van het onderzoek kan geconcludeerd worden:

In de bovengrond van MM1 zijn geen verhoogde gehalten aangetoond.

In de bovengrond van MM2 zijn geen verhoogde gehalten aangetoond.

In de ondergrond van MM3 zijn geen verhoogde gehalten aangetoond.

In het grondwater van de peilbuis B01-1-1 zijn geen verhoogde gehalten aangetoond.

Toetsing van de onderzoekshypothese

Op basis van de onderzoeksresultaten wordt de hypothese dat er wordt uitgegaan van een onverdachte locatie aangenomen.

Met betrekking tot de gevolgde onderzoeksstrategie wordt gesteld dat op basis van de beschikbare gegevens, de strategie voldoende van opzet is geweest om de toetsing te verrichten.

Eindconclusie

De resultaten van het onderzoek geven geen milieuhygiënische belemmeringen voor het verkrijgen van een omgevingsvergunning voor de bestemmingsplanwijziging en de bouw van een woning op het perceel.

6.1 Aanbeveling

Volgens het toetsingskader uit de circulaire bodemsanering 2013, gedateerd van 1 juli 2013, hoeft op de locatie geen nader onderzoek plaats te vinden aangezien geen van de gemeten gehalten zich boven het gemiddelde van $1/2\{S+I\}$ bevindt.

Hergebruik van eventueel bij graafwerkzaamheden vrijkomende grond op het onderzochte gedeelte van het terrein is toegestaan. Eventueel vrijkomende grond mag tegenwoordig niet zondermeer worden afgevoerd of elders worden toegepast.

Voor meer informatie hierover kunt u zich wenden tot de gemeente Heerde.



7 Zorgvuldigheid onderzoek

Boluwa Eco Systems BV verklaart hierbij dat het werk is uitgevoerd conform de eisen van de BRL SIKB 2000 en de daarbij behorende protocollen en onafhankelijk van de opdrachtgever.

Het in dit rapport beschreven onderzoek is op zorgvuldige wijze verricht. Een bodemonderzoek is echter gebaseerd op door bevoegd gezag en opdrachtgever verstrekte informatie en/of aanwijzingen, zintuiglijke waarnemingen en een beperkt aantal controlemonsters van de bodem.

Hierdoor blijft het mogelijk dat lokale afwijkingen in de bodem kunnen voorkomen, die tijdens dit onderzoek niet naar voren zijn gekomen. Boluwa Eco Systems BV acht zich niet aansprakelijk voor de schade die hieruit voort kan vloeien.

Hierbij wordt er tevens op gewezen, dat een op enig moment uitgevoerd bodemonderzoek een momentopname is, waarbij diverse invloeden van belang zijn, zoals: ophogingen met grond van elders, storende lagen in de bodem, gebruik van het perceel, lozingen e.d. of van naburige terreinen via het grondwater.

Naarmate de termijn tussen de uitvoering van het bodemonderzoek en het interpreteren van de resultaten van dit rapport groter wordt, dient meer voorzichtigheid te worden betracht bij het beoordelen en het gebruik van de onderzoeksresultaten.

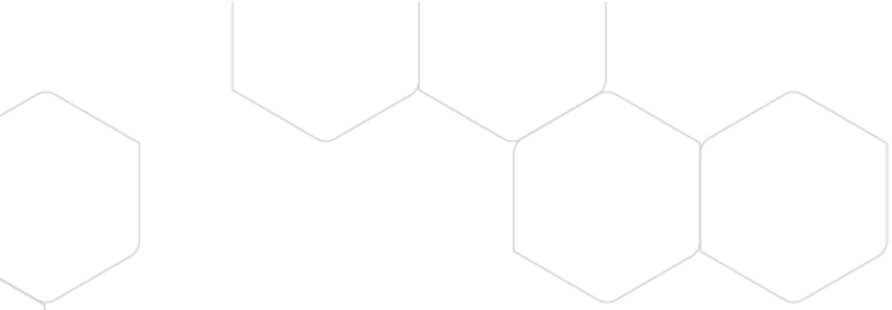

Bijlagen



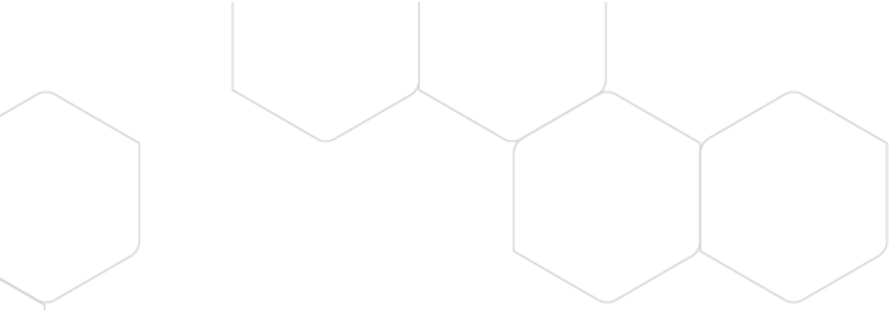



Bijlage 1 Topografisch en kadastraal overzicht

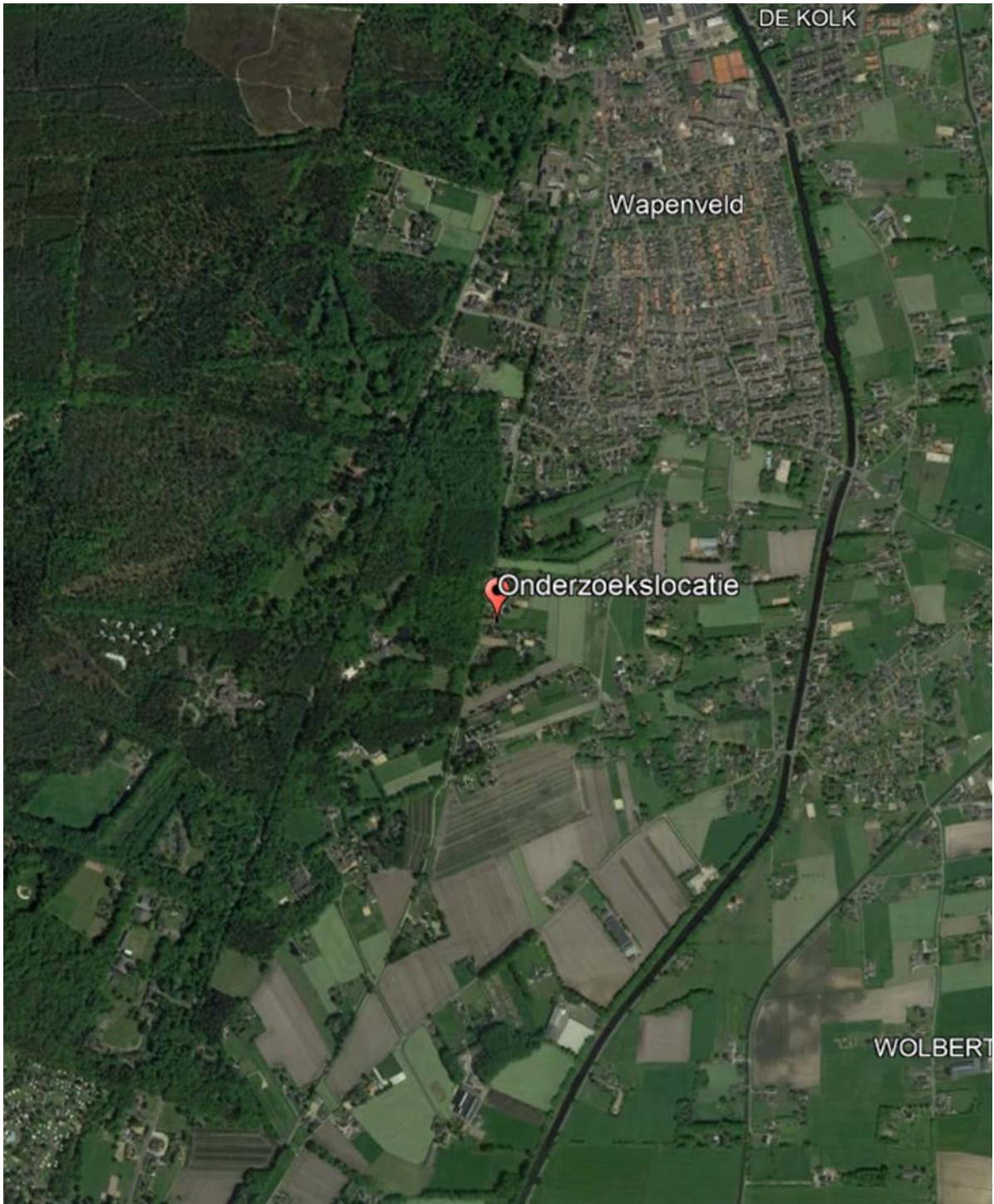

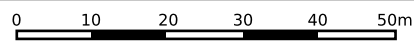
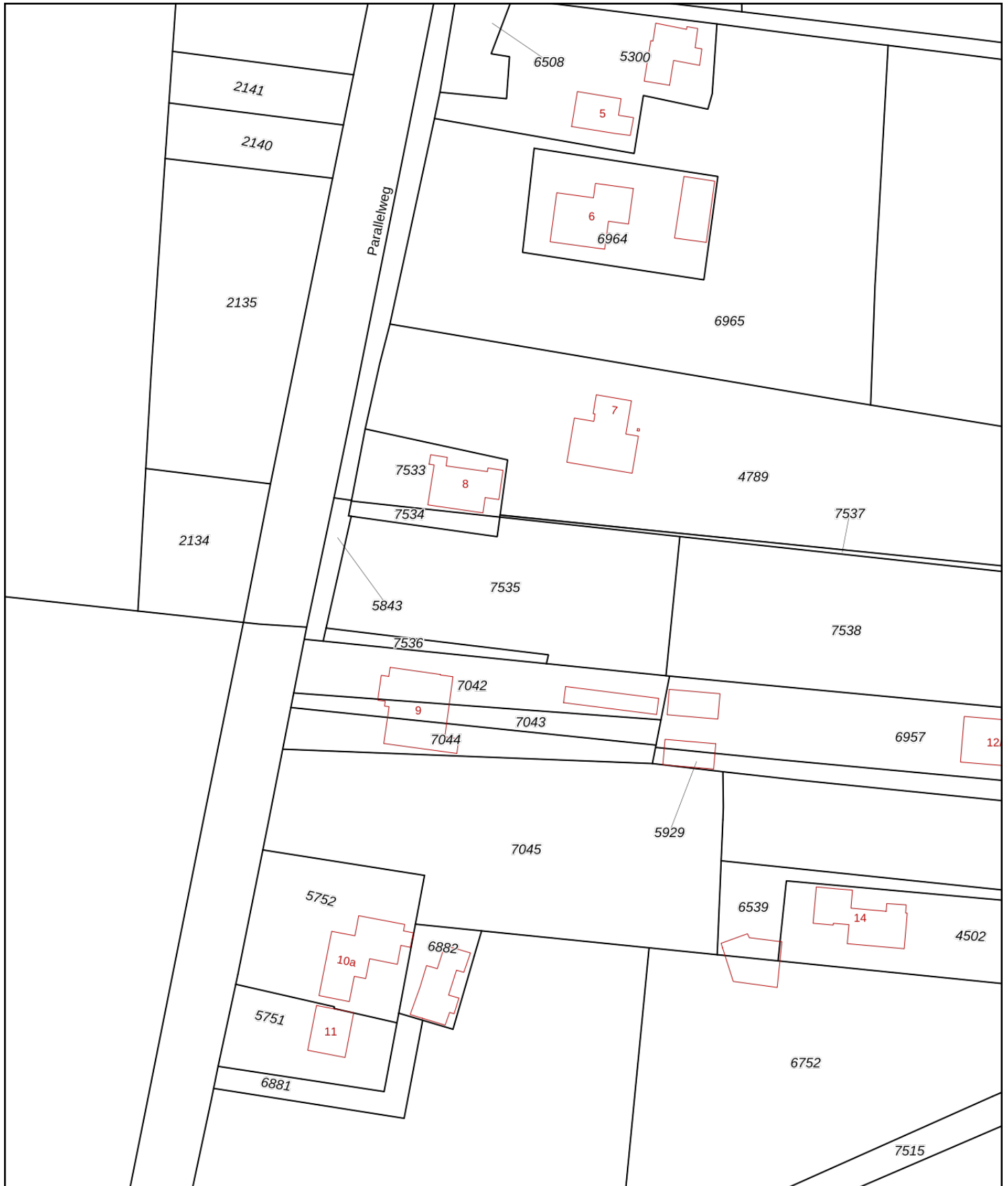

Bijlage 1: Onderzoekslocatie	
Gemeente Heerde	
Parallelweg (tussen nr. 8 en 9) te Wapenveld	
Sectie: C, nr.: 7535	Projectnr.: 23194
Schaal: 1 : 25.000	
	



<p>12345 25</p> <p>— Vastgestelde kadastrale grens — Voorlopige kadastrale grens — Administratieve kadastrale grens — Bebouwing</p>	<p>Deze kaart is noordgericht</p> <p>Perceelnummer</p> <p>Huisnummer</p> <p>Kadastrale gemeente Heerde</p> <p>Sectie C</p> <p>Perceel 7535</p>	<p>Schaal 1: 1000</p>	
---	--	-----------------------	---

Voor een eensluitend uittreksel, geleverd op 9 februari 2023
De bewaarder van het kadaster en de openbare registers

Aan dit uittreksel kunnen geen betrouwbare maten worden ontleend.
De Dienst voor het kadaster en de openbare registers behoudt zich de intellectuele eigendomsrechten voor, waaronder het auteursrecht en het databankenrecht.

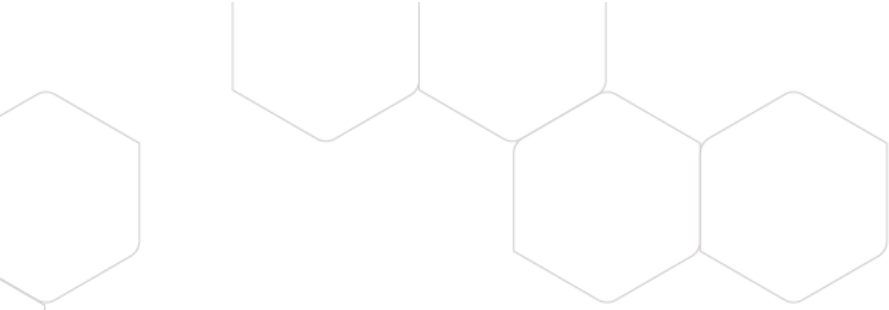

Bijlage 2: Situatietekening











Situering meetpunten

Parallelweg 8 Wapenveld



Legenda

Situering meetpunten

-  Boring 0 – 0.5 m-mv
-  Boring 0 – 2.0 m-mv
-  Peilbuis
-  Inspectiegat
-  Inspectiesleuf
-  Terreingrens
-  Onderzoeksgebied



Opdrachtgever
Cultuurland Advies

Projectnummer
23194

Datum
1 september 2023

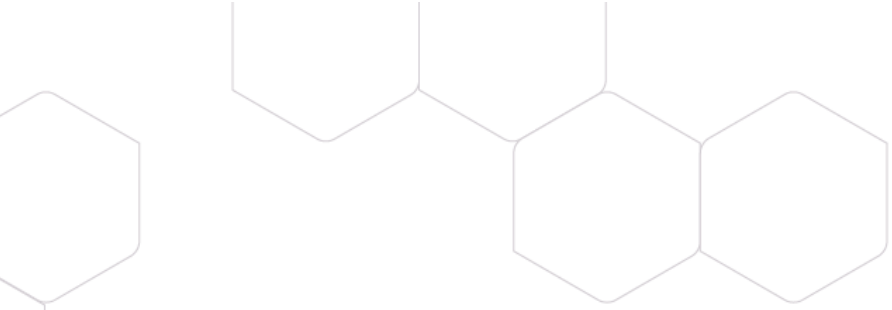

Bijlage 3: Boorbeschrijvingen



Boring: B01

Datum: 1-9-2023

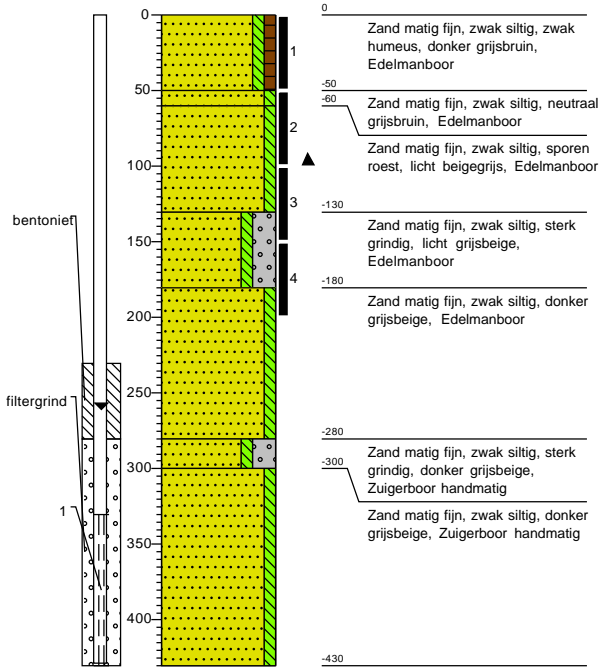

Boring: B03

Datum: 1-9-2023

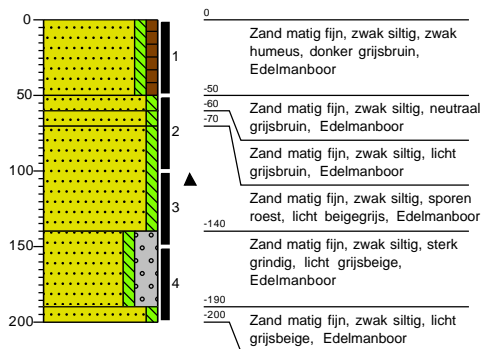

Boring: B02

Datum: 1-9-2023

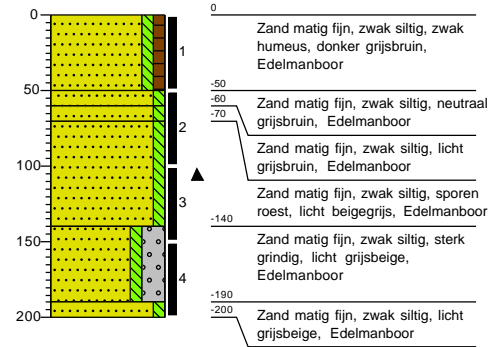

Boring: B04

Datum: 1-9-2023

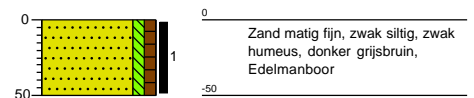

Boring: B05

Datum: 1-9-2023

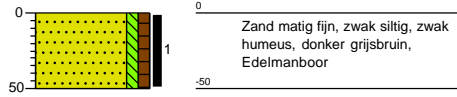

Boring: B06

Datum: 1-9-2023

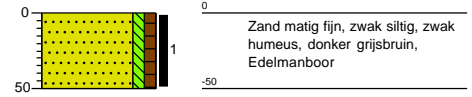

Boring: B07

Datum: 1-9-2023

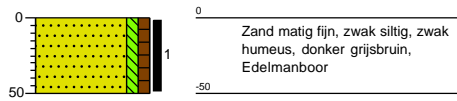

Boring: B08

Datum: 1-9-2023

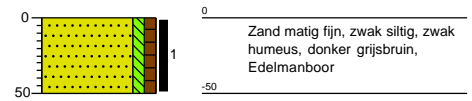

Boring: B09

Datum: 1-9-2023

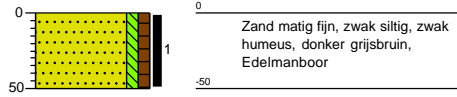

Boring: B10

Datum: 1-9-2023

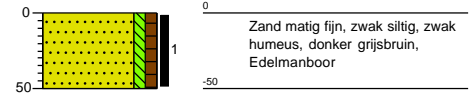

Boring: B11

Datum: 1-9-2023

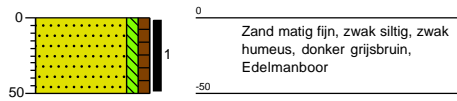

Legenda (conform NEN 5104)

grind

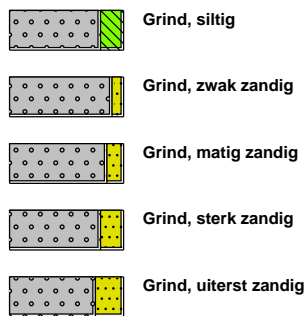

zand

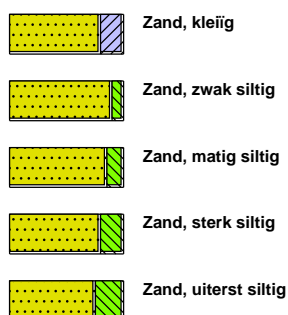

veen



peilbuis

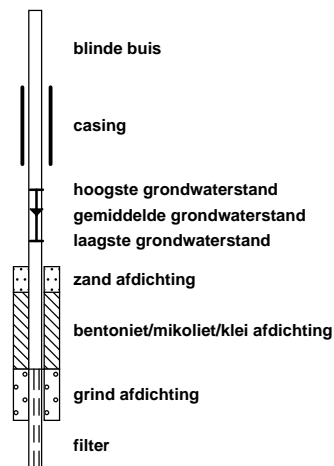

klei



leem



overige toevoegingen

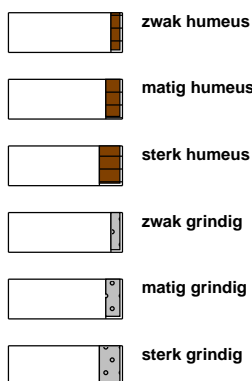

geur



olie

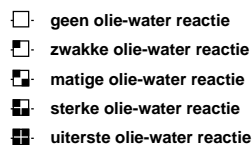

p.i.d.-waarde

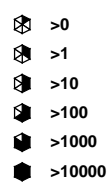

monsters

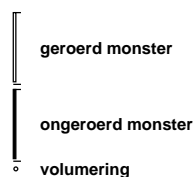

overig





Bijlage 4: Toegepaste methoden / normen veldwerk en laboratoriumonderzoek





Toegepaste methode bij veldwerk en laboratoriumonderzoek

1 Boringen tot aan de grondwaterspiegel

Voor het uitvoeren van de handboringen is gebruik gemaakt van de Edelmanboor. In vrijwel alle bodemtypen kan men met de Edelmanboren van diverse diameters grondmonsters nemen. Afhankelijk van de grondslag kunnen ook andere boren worden ingezet, zoals de grindboor, de riversideboor en de gutsboor.

2 Boringen onder de grondwaterspiegel

Bij het boren onder de grondwaterspiegel is een zuigerboor gebruikt waarmee de grond omhoog is gehaald.

3 Het plaatsen van een waarnemingsfilter

Voor het nemen van een grondwatermonster is een zware metalen vrij PVC waarnemingsfilter in het boorgat geplaatst met een diameter van 32 mm. Het waarnemingsfilter bestaat uit een geperforeerd deel [het filter] van 1m en een blind bovenstuk tot aan het maaiveld. Om het geperforeerde deel wordt een nylon filterkous aangebracht.

De bovenkant van het filter ter bemonstering van het freatisch grondwater, wordt 0,5 – 1,0 meter beneden grondwaterniveau geplaatst. Het filter is direct na plaatsing schoongepompt waarbij een hoeveelheid van driemaal de boorgatinhoud wordt weggepompt.

4 Het nemen van grondmonsters

Van de bij de boringen vrijkomende grond zijn (per halve meter) grondmonsters in glazen monsterpotten gedaan. Van deze monsters zijn op het laboratorium mengmonsters samengesteld.

De monsterpotten worden opgeslagen in een koele ruimte en 5 weken bewaard voor eventuele aanvullende analyse.

5 Het nemen van grondwatermonsters

Voordat het watermonster is genomen, is het waarnemingsfilter doorgepompt. Bij het doorpompen is gebruik gemaakt van een slangenpomp met een polyetheen slang. De glazen monsterflessen worden voorbehandeld en direct na bemonstering gekoeld [4 °C] en vervoerd naar het laboratorium.





Normen veldwerk en analyse

De uitvoering van het veldwerk is afgeleid van de hieronder genoemde normen.

NPR 5741: Bodem – Richtlijn voor de keuze en toepassing van boortechnieken en monsterneming voor grond, sediment, slib en grondwater bij milieuonderzoek, november 2015;

NEN 5742: Bodem – Monsterneming van grond en sediment ten behoeve van de bepaling van metalen, anorganische verbindingen, matig vluchtige organische verbindingen en fysisch-chemische bodemkenmerken, september 2001;

NEN 5744: Bodem – Monsterneming van grondwater, maart 2011;

NEN 5766: Bodem – Plaatsing van peilbuizen ten behoeve van milieukundig bodemonderzoek, december 2021;

NEN 5743: Bodem – Monsterneming van grond en sediment ten behoeve van de bepaling van vluchtige verbindingen, augustus 1995;

Analyse van grond- en grondwatermonsters worden op verschillende elementen en verbindingen bemonsterd volgens de Voorlopige praktijkrichtlijnen voor bemonstering en analyse bij bodemverontreinigingsonderzoek [VPR] en NEN normen bij het AS 3000 erkende laboratorium van Eurofins Analytico te Barneveld.

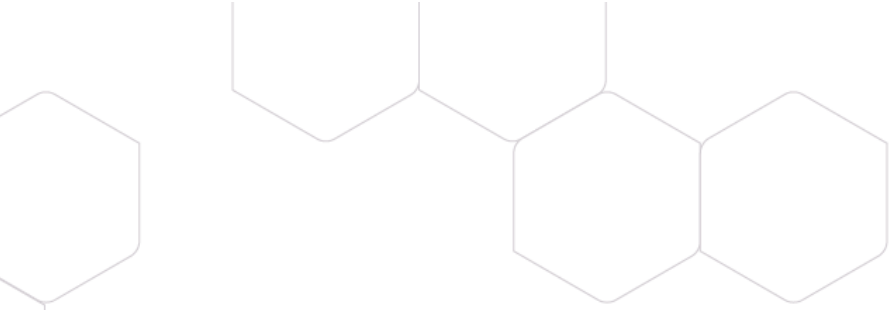

Bijlage 5: Analyseresultaten + toetsing



Boluwa Eco Systems B.V.
T.a.v. Gerrit van Dijk
Zwarteweg 1
8181 PD HEERDE

Analyscertificaat

Datum: 05-Sep-2023

Hierbij ontvangt u de resultaten van het navolgende laboratoriumonderzoek.

Certificaatnummer/Versie	2023125111/1
Uw project/verslagnummer	23194
Uw projectnaam	Cultuurland, Parallelweg 8 Wapenveld
Uw ordernummer	
Uw datum aanlevering monster(s)	01-Sep-2023

Dit certificaat mag uitsluitend in zijn geheel worden gereproduceerd.
De analyse resultaten hebben alleen betrekking op het beproefde object.

De grondmonsters worden tot 4 weken na datum ontvangst bewaard en watermonsters tot 2 weken na datum ontvangst. Zonder tegenbericht worden de monsters nadien afgevoerd.
Indien de monsters langer bewaard dienen te blijven verzoeken wij U dit exemplaar uiterlijk 1 werkdag voor afloop van de standaardbewaarperiode ondertekend aan ons te retourneren. Voor de kosten van het langer bewaren van monsters verwijzen wij naar de prijslijst.

Bewaren tot:

Datum:

Naam:

Handtekening:

Wij vertrouwen erop uw opdracht hiermee naar verwachting te hebben uitgevoerd, mocht U naar aanleiding van dit analyscertificaat nog vragen hebben verzoeken wij U contact op te nemen met de afdeling Verkoop en Advies.

Met vriendelijke groet,

Eurofins Analytico B.V.



Ing. A. Veldhuizen
Technical Manager

Eurofins Analytico B.V.

Gildeweg 42-46
NL-3771NB Barneveld
+31 (0)34 242 63 00
Info-env@eurofins.nl
www.eurofins.nl

Venecoweg 5
B-9810 Nazareth
+32 (0)9 222 77 59
belgie-env@eurofins.be
www.eurofins.be

BNP Paribas S.A. 227 9245 25
IBAN: NL71BNPA0227924525
BIC: BNPANL2A
KvK/CoC: 09088623
BTW/VAT: NL 8043.14.883.B01

Eurofins Analytico B.V. is ISO 14001: 2015 gecertificeerd door TÜV en erkend door het Vlaamse, het Brusselse Gewest, het Waalse Gewest en door de overheid van Luxemburg.



Analysecertificaat

Uw project/verslagnummer	23194	Certificaatnummer/Versie	2023125111/1
Uw projectnaam	Cultuurland, Parallelweg 8 Wapenveld	Startdatum analyse	01-Sep-2023
Uw ordernummer		Datum einde analyse	05-Sep-2023
Uw monsternemer		Rapportagedatum	05-Sep-2023/17:48
		Bijlage	A, B, C
		Pagina	1/2

Analyse	Eenheid	1	2	3
Voorbehandeling				
Verkleinen kaakbreker				Uitgevoerd
Cryogeen malen		Uitgevoerd	Uitgevoerd	Uitgevoerd
Bodemkundige analyses				
S Droge stof	% (m/m)	90.8	91.4	93.4
S Organische stof	% (m/m) ds	2.8	2.3	<0.7
Gloeirest	% (m/m) ds	97	98	99
S Korrelgrootte < 2 µm (Lutum)	% (m/m) ds	<2.0	<2.0	<2.0
Metalen				
S Barium (Ba)	mg/kg ds	<20	<20	<20
S Cadmium (Cd)	mg/kg ds	<0.20	0.27	<0.20
S Kobalt (Co)	mg/kg ds	<3.0	3.7	<3.0
S Koper (Cu)	mg/kg ds	<5.0	<5.0	<5.0
S Kwik (Hg)	mg/kg ds	<0.050	<0.050	<0.050
S Molybdeen (Mo)	mg/kg ds	<1.5	<1.5	<1.5
S Nikkel (Ni)	mg/kg ds	<4.0	<4.0	<4.0
S Lood (Pb)	mg/kg ds	12	11	<10
S Zink (Zn)	mg/kg ds	<20	<20	<20
Minerale olie				
Minerale olie (C10-C12)	mg/kg ds	<3.0	<3.0	<3.0
Minerale olie (C12-C16)	mg/kg ds	<5.0	<5.0	<5.0
Minerale olie (C16-C21)	mg/kg ds	<5.0	<5.0	<5.0
Minerale olie (C21-C30)	mg/kg ds	<11	14	<11
Minerale olie (C30-C35)	mg/kg ds	13	17	<5.0
Minerale olie (C35-C40)	mg/kg ds	<6.0	<6.0	<6.0
S Minerale olie totaal (C10-C40)	mg/kg ds	<35	37	<35
Chromatogram olie (GC)			Zie bijl.	
Polychloorbifenylen, PCB				
S PCB 28	mg/kg ds	<0.0010	<0.0010	<0.0010
S PCB 52	mg/kg ds	<0.0010	<0.0010	<0.0010

Nr.	Uw monsteromschrijving	Opgegeven monstermatrix	Monster nr.
1	MM1	Grond (AS3000)	13817962
2	MM2	Grond (AS3000)	13817963
3	MM3	Grond (AS3000)	13817964

Eurofins Analytico B.V.

Gildeweg 42-46 Venecoweg 5
 NL-3771NB Barneveld B-9810 Nazareth
 +31 (0)34 242 63 00 +32 (0)9 222 77 59
 Info-env@eurofins.nl belgie-env@eurofins.be
 www.eurofins.nl www.eurofins.be

BNP Paribas S.A. 227 9245 25
 IBAN: NL71BNPA0227924525
 BIC: BNPANL2A
 KvK/CoC: 09088623
 BTW/VAT: NL 8043.14.883.B01



Q: door RvA geaccrediteerde verrichting
 R: AP04 erkende en geaccrediteerde verrichting
 S: AS SIKB erkende en geaccrediteerde verrichting
 V: VLAREL erkende verrichting
 W: Waals Gewest erkende verrichting

Dit certificaat mag uitsluitend in zijn geheel worden gereproduceerd.
 Eurofins Analytico B.V. is ISO 14001: 2015 gecertificeerd door TÜV en erkend door het Vlaamse, het Brusselse Gewest, het Waalse Gewest en door de overheid van Luxemburg.



Analysecertificaat

Uw project/verslagnummer	23194	Certificaatnummer/Versie	2023125111/1
Uw projectnaam	Cultuurland, Parallelweg 8 Wapenveld	Startdatum analyse	01-Sep-2023
Uw ordernummer		Datum einde analyse	05-Sep-2023
Uw monsternemer		Rapportagedatum	05-Sep-2023/17:48
		Bijlage	A, B, C
		Pagina	2/2

Analyse	Eenheid	1	2	3
S PCB 101	mg/kg ds	<0.0010	<0.0010	<0.0010
S PCB 118	mg/kg ds	<0.0010	<0.0010	<0.0010
S PCB 138	mg/kg ds	<0.0010	<0.0010	<0.0010
S PCB 153	mg/kg ds	<0.0010	<0.0010	<0.0010
S PCB 180	mg/kg ds	<0.0010	<0.0010	<0.0010
S PCB (som 7) (factor 0,7)	mg/kg ds	0.0049 ¹⁾	0.0049 ¹⁾	0.0049 ¹⁾
Polycyclische Aromatische Koolwaterstoffen, PAK				
S Naftaleen	mg/kg ds	<0.050	<0.050	<0.050
S Fenanthreen	mg/kg ds	<0.050	<0.050	<0.050
S Anthraceen	mg/kg ds	<0.050	<0.050	<0.050
S Fluorantheen	mg/kg ds	<0.050	<0.050	<0.050
S Benzo(a)anthraceen	mg/kg ds	<0.050	<0.050	<0.050
S Chryseen	mg/kg ds	<0.050	<0.050	<0.050
S Benzo(k)fluorantheen	mg/kg ds	<0.050	<0.050	<0.050
S Benzo(a)pyreen	mg/kg ds	<0.050	<0.050	<0.050
S Benzo(ghi)peryleen	mg/kg ds	<0.050	<0.050	<0.050
S Indeno(123-cd)pyreen	mg/kg ds	<0.050	<0.050	<0.050
S PAK VROM (10) (factor 0,7)	mg/kg ds	0.35 ¹⁾	0.35 ¹⁾	0.35 ¹⁾

Nr. Uw monsteromschrijving

Nr.	Uw monsteromschrijving	Opgegeven monstermatrix	Monster nr.
1	MM1	Grond (AS3000)	13817962
2	MM2	Grond (AS3000)	13817963
3	MM3	Grond (AS3000)	13817964

Eurofins Analytico B.V.

Gildeweg 42-46 Venecoweg 5
 NL-3771NB Barneveld B-9810 Nazareth
 +31 (0)34 242 63 00 +32 (0)9 222 77 59
 Info-env@eurofins.nl belgie-env@eurofins.be
 www.eurofins.nl www.eurofins.be

BNP Paribas S.A. 227 9245 25
 IBAN: NL71BNPA0227924525
 BIC: BNPANL2A
 KvK/CoC: 09088623
 BTW/VAT: NL 8043.14.883.B01



Q: door RvA geaccrediteerde verrichting
 R: AP04 erkende en geaccrediteerde verrichting
 S: AS SIKB erkende en geaccrediteerde verrichting
 V: VLAREL erkende verrichting
 W: Waals Gewest erkende verrichting

Dit certificaat mag uitsluitend in zijn geheel worden gereproduceerd.
 Eurofins Analytico B.V. is ISO 14001: 2015 gecertificeerd door TÜV en erkend door het Vlaamse, het Brusselse Gewest, het Waalse Gewest en door de overheid van Luxemburg.

Akkoord
 Pr.coörd.





Bijlage (A) met de opgegeven deelmonsterinformatie behorende bij het analysecertificaat. 2023125111/1

Pagina 1/1

Monster nr.	Uw monsteromschrijving			Uw datum monstername	Monsteromsch./Monstername ID
	Barcode	Boornr	Van Tot		
13817962	MM1				
0536187542	B01	0	50	01-Sep-2023	1
0536187797	B02	0	50	01-Sep-2023	1
0536171965	B08	0	50	01-Sep-2023	1
0536172016	B09	0	50	01-Sep-2023	1
0536172004	B10	0	50	01-Sep-2023	1
0536171963	B11	0	50	01-Sep-2023	1
13817963	MM2				
0536187811	B03	0	50	01-Sep-2023	1
0536171989	B04	0	50	01-Sep-2023	1
0536172017	B05	0	50	01-Sep-2023	1
0536171950	B06	0	50	01-Sep-2023	1
0536172012	B07	0	50	01-Sep-2023	1
13817964	MM3				
0536187539	B01	50	100	01-Sep-2023	2
0536187538	B01	100	150	01-Sep-2023	3
0536187807	B01	150	200	01-Sep-2023	4
0536187805	B02	50	100	01-Sep-2023	2
0536187537	B02	100	150	01-Sep-2023	3
0536187804	B02	150	200	01-Sep-2023	4
0536187808	B03	50	100	01-Sep-2023	2
0536172009	B03	100	150	01-Sep-2023	3
0536172008	B03	150	200	01-Sep-2023	4



Eurofins Analytico B.V.

Gildeweg 42-46 Venecoweg 5
 NL-3771NB Barneveld B-9810 Nazareth
 +31 (0)34 242 63 00 +32 (0)9 222 77 59
 Info-env@eurofins.nl belgie-env@eurofins.be
 www.eurofins.nl www.eurofins.be

BNP Paribas S.A. 227 9245 25
 IBAN: NL71BNP0227924525
 BIC: BNPANL2A
 KvK/CoC: 09088623
 BTW/VAT: NL 8043.14.883.B01

Eurofins Analytico B.V. is ISO 14001: 2015 gecertificeerd door TÜV en erkend door het Vlaamse, het Brusselse Gewest, het Waalse Gewest en door de overheid van Luxemburg.

**Bijlage (B) met opmerkingen behorende bij analysecertificaat 2023125111/1**

Pagina 1/1

Opmerking 1)De toetswaarde van de som is gelijk aan de sommatie van $0,7 \star RG$ **Eurofins Analytico B.V.**

Gildeweg 42-46 Venecoweg 5
NL-3771NB Barneveld B-9810 Nazareth
+31 (0)34 242 63 00 +32 (0)9 222 77 59
Info-env@eurofins.nl belgie-env@eurofins.be
www.eurofins.nl www.eurofins.be

BNP Paribas S.A. 227 9245 25
IBAN: NL71BNPA0227924525
BIC: BNPANL2A
KvK/CoC: 09088623
BTW/VAT: NL 8043.14.883.B01

Eurofins Analytico B.V. is ISO 14001: 2015 gecertificeerd door TÜV en erkend door het Vlaamse, het Brusselse Gewest, het Waalse Gewest en door de overheid van Luxemburg.

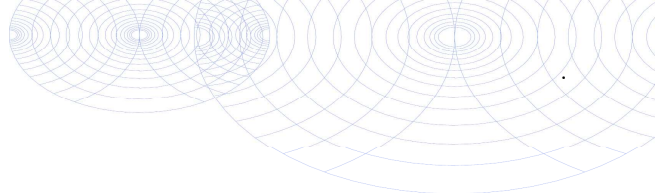
Bijlage (C) met methodeverwijzingen behorende bij analysecertificaat 2023125111/1

Pagina 1/1

Analyse	Methode	Techniek	Methode referentie
Voorbehandeling			
Malen kaakbreker (1kg)	W0101	Voorbehandeling	NEN-EN 16179
Cryogeen malen	W0106	Voorbehandeling	AS3000
Bodemkundige analyses			
Droge Stof	W0104	Gravimetrie	pb 3010-2 en NEN-EN 15934
Organische stof (gloeiverlies)	W0109	Gravimetrie	pb 3010-3 en NEN 5754
Korrelgrootte < 2 µm (lutum)	W0171	Sedimentatie	pb 3010-4 en NEN 5753
Metalen			
Barium (Ba)	W0423	ICP-MS	pb 3010-5 en NEN-EN-ISO 17294-2
Cadmium (Cd)	W0423	ICP-MS	pb 3010-5 en NEN-EN-ISO 17294-2
Kobalt (Co)	W0423	ICP-MS	pb 3010-5 en NEN-EN-ISO 17294-2
Koper (Cu)	W0423	ICP-MS	pb 3010-5 en NEN-EN-ISO 17294-2
Kwik (Hg)	W0423	ICP-MS	pb 3010-5 en NEN-EN-ISO 17294-2
Molybdeen (Mo)	W0423	ICP-MS	pb 3010-5 en NEN-EN-ISO 17294-2
Nikkel (Ni)	W0423	ICP-MS	pb 3010-5 en NEN-EN-ISO 17294-2
Lood (Pb)	W0423	ICP-MS	pb 3010-5 en NEN-EN-ISO 17294-2
Zink (Zn)	W0423	ICP-MS	pb 3010-5 en NEN-EN-ISO 17294-2
Minerale olie			
Minerale Olie (C10-C40)	W0202	GC-FID	pb 3010-7 en NEN-EN-ISO 16703
Chromatogram M0 (GC)	W0202	GC-FID	NEN-EN-ISO 16703
Polychloorbifenylen, PCB			
PCB (7)	W0271	GC-MS	pb 3010-8 en NEN 6980
Polycyclische Aromatische Koolwaterstoffen, PAK			
PAK som AS3000/AP04	W0271	GC-MS	pb. 3010-6 en NEN-ISO 18287
PAK (10) (VROM)	W0271	GC-MS	pb. 3010-6 en NEN-ISO 18287

Nadere informatie over de toegepaste onderzoeksmethoden alsmede een classificatie van de meetonzekerheid staan vermeld in ons overzicht "Specificaties analysemethoden", versie april 2022.

Chromatogram TPH/ Mineral Oil

Sample ID.: 13817963
Certificate no.: 2023125111
Sample description.:

V

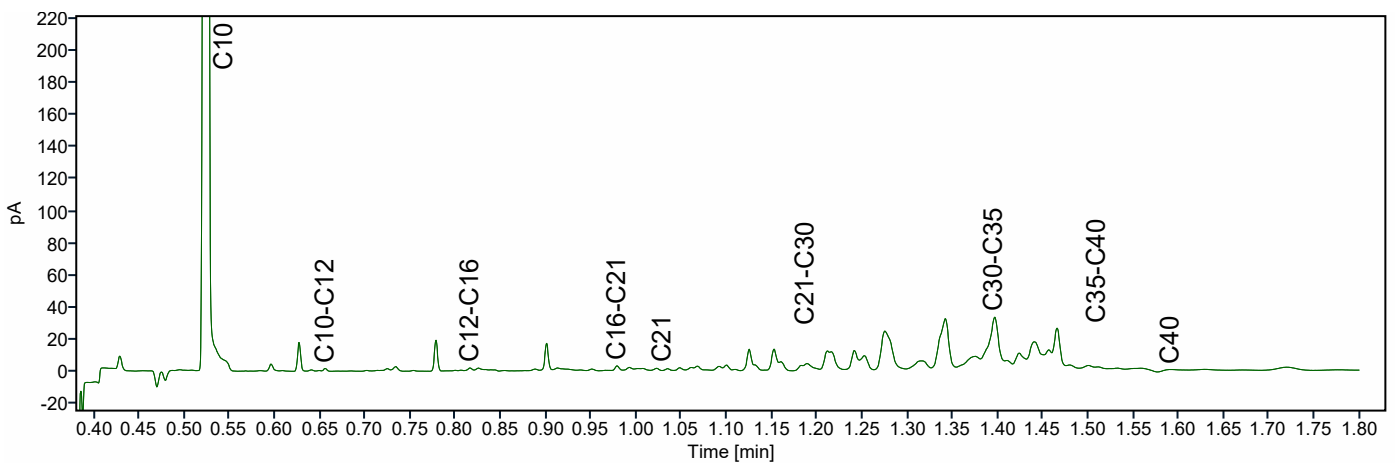
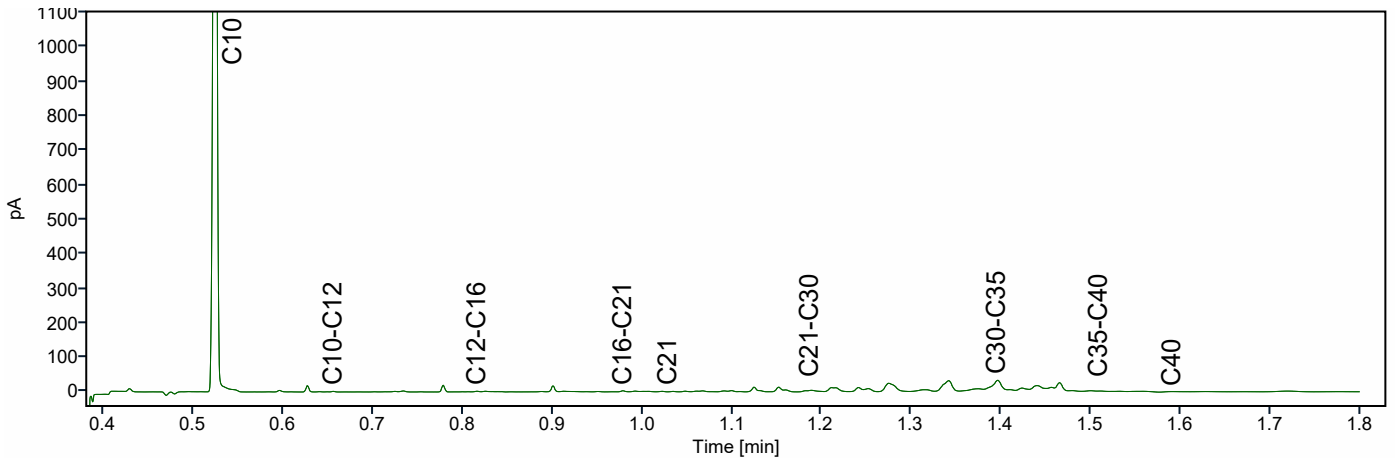
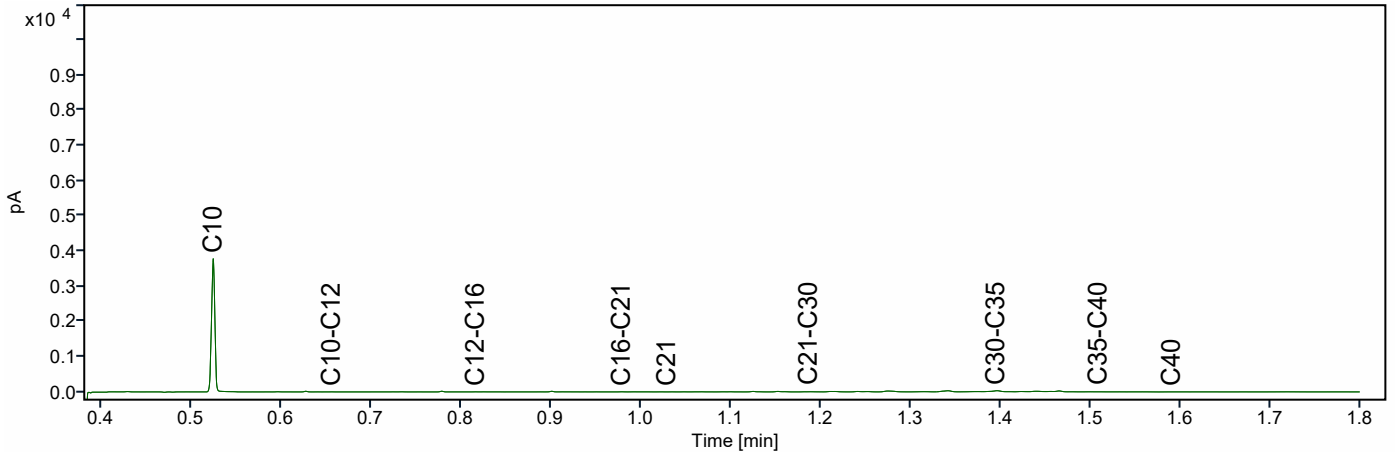

Boluwa Eco Systems B.V.
T.a.v. Gerrit van Dijk
Zwarteweg 1
8181 PD HEERDE

Analyscertificaat

Datum: 13-Sep-2023

Hierbij ontvangt u de resultaten van het navolgende laboratoriumonderzoek.

Certificaatnummer/Versie	2023128764/1
Uw project/verslagnummer	23194
Uw projectnaam	Cultuurland, Parallelweg 8 Wapenveld
Uw ordernummer	
Uw datum aanlevering monster(s)	08-Sep-2023

Dit certificaat mag uitsluitend in zijn geheel worden gereproduceerd.
De analyse resultaten hebben alleen betrekking op het beproefde object.

De grondmonsters worden tot 4 weken na datum ontvangst bewaard en watermonsters tot 2 weken na datum ontvangst. Zonder tegenbericht worden de monsters nadien afgevoerd.
Indien de monsters langer bewaard dienen te blijven verzoeken wij U dit exemplaar uiterlijk 1 werkdag voor afloop van de standaardbewaarperiode ondertekend aan ons te retourneren. Voor de kosten van het langer bewaren van monsters verwijzen wij naar de prijslijst.

Bewaren tot:

Datum:

Naam:

Handtekening:

Wij vertrouwen erop uw opdracht hiermee naar verwachting te hebben uitgevoerd, mocht U naar aanleiding van dit analyscertificaat nog vragen hebben verzoeken wij U contact op te nemen met de afdeling Verkoop en Advies.

Met vriendelijke groet,

Eurofins Analytico B.V.



Ing. A. Veldhuizen
Technical Manager

Eurofins Analytico B.V.

Gildeweg 42-46
NL-3771NB Barneveld
+31 (0)34 242 63 00
Info-env@eurofins.nl
www.eurofins.nl

Venecoweg 5
B-9810 Nazareth
+32 (0)9 222 77 59
belgie-env@eurofins.be
www.eurofins.be

BNP Paribas S.A. 227 9245 25
IBAN: NL71BNPA0227924525
BIC: BNPANL2A
KvK/CoC: 09088623
BTW/VAT: NL 8043.14.883.B01

Eurofins Analytico B.V. is ISO 14001: 2015 gecertificeerd door TÜV en erkend door het Vlaamse, het Brusselse Gewest, het Waalse Gewest en door de overheid van Luxemburg.

Analysecertificaat

Uw project/verslagnummer 23194
 Uw projectnaam Cultuurland, Parallelweg 8 Wapenveld
 Uw ordernummer
 Uw monsternemer Albert de Graaf

Certificaatnummer/Versie 2023128764/1
 Startdatum analyse 08-Sep-2023
 Datum einde analyse 13-Sep-2023
 Rapportagedatum 13-Sep-2023/10:01
 Bijlage A, B, C
 Pagina 1/2

Analyse	Eenheid	1
Metalen		
S Barium (Ba)	µg/L	25
S Cadmium (Cd)	µg/L	<0.20
S Kobalt (Co)	µg/L	<2.0
S Koper (Cu)	µg/L	<2.0
S Kwik (Hg)	µg/L	<0.050
S Molybdeen (Mo)	µg/L	<2.0
S Nikkel (Ni)	µg/L	<3.0
S Lood (Pb)	µg/L	<2.0
S Zink (Zn)	µg/L	12
Vluchtige Aromatische Koolwaterstoffen		
S Benzeen	µg/L	<0.20
S Toluene	µg/L	<0.20
S Ethylbenzeen	µg/L	<0.20
S o-Xyleen	µg/L	<0.10
S m,p-Xyleen	µg/L	<0.20
S Xylenen (som) factor 0,7	µg/L	0.21 ¹⁾
BTEX (som)	µg/L	<0.90
S Styreen	µg/L	<0.20
S Naftaleen	µg/L	<0.020
Vluchtige organische halogeenkoolwaterstoffen		
S Dichloormethaan	µg/L	<0.20
S Trichloormethaan	µg/L	<0.20
S Tetrachloormethaan	µg/L	<0.10
S Trichlooretheen	µg/L	<0.20
S Tetrachlooretheen	µg/L	<0.10
S 1,1-Dichloorethaan	µg/L	<0.20
S 1,2-Dichloorethaan	µg/L	<0.20
S 1,1,1-Trichloorethaan	µg/L	<0.10
S 1,1,2-Trichloorethaan	µg/L	<0.10
S cis 1,2-Dichlooretheen	µg/L	<0.10

Nr. Uw monsteromschrijving
 1 B01-1-1

Opgegeven monstermatrix
 Water (AS3000)

Monster nr.
 13830002

Eurofins Analytico B.V.

Gildeweg 42-46 Venecoweg 5
 NL-3771NB Barneveld B-9810 Nazareth
 +31 (0)34 242 63 00 +32 (0)9 222 77 59
 Info-env@eurofins.nl belgie-env@eurofins.be
 www.eurofins.nl www.eurofins.be

BNP Paribas S.A. 227 9245 25
 IBAN: NL71BNPA0227924525
 BIC: BNPANL2A
 KvK/CoC: 09088623
 BTW/VAT: NL 8043.14.883.B01

Q: door RvA geaccrediteerde verrichting
 R: AP04 erkende en geaccrediteerde verrichting
 S: AS SIKB erkende en geaccrediteerde verrichting
 V: VLAREL erkende verrichting
 W: Waals Gewest erkende verrichting

Dit certificaat mag uitsluitend in zijn geheel worden gereproduceerd.
 Eurofins Analytico B.V. is ISO 14001: 2015 gecertificeerd door TÜV en erkend door het Vlaamse, het Brusselse Gewest, het Waalse Gewest en door de overheid van Luxemburg.





Analysecertificaat

Uw project/verslagnummer	23194	Certificaatnummer/Versie	2023128764/1
Uw projectnaam	Cultuurland, Parallelweg 8 Wapenveld	Startdatum analyse	08-Sep-2023
Uw ordernummer		Datum einde analyse	13-Sep-2023
Uw monsternemer	Albert de Graaf	Rapportagedatum	13-Sep-2023/10:01
		Bijlage	A, B, C
		Pagina	2/2

Analyse	Eenheid	1
S trans 1,2-Dichlooretheen	µg/L	<0.10
CKW (som)	µg/L	<1.6
S Tribroomethaan	µg/L	<0.20
S Vinylchloride	µg/L	<0.10
S 1,1-Dichlooretheen	µg/L	<0.10
S 1,2-Dichloorethenen (Som) factor 0,7	µg/L	0.14 ¹⁾
S 1,1-Dichloorpropaan	µg/L	<0.20
S 1,2-Dichloorpropaan	µg/L	<0.20
S 1,3-Dichloorpropaan	µg/L	<0.20
S Dichloorpropanen som factor 0.7	µg/L	0.42
Minerale olie		
Minerale olie (C10-C12)	µg/L	<10
Minerale olie (C12-C16)	µg/L	<10
Minerale olie (C16-C21)	µg/L	<10
Minerale olie (C21-C30)	µg/L	<15
Minerale olie (C30-C35)	µg/L	<10
Minerale olie (C35-C40)	µg/L	<10
S Minerale olie totaal (C10-C40)	µg/L	<50

Nr. Uw monsteromschrijving

1 B01-1-1

Opgegeven monstermatrix

Water (AS3000)

Monster nr.

13830002

Eurofins Analytico B.V.

Gildeweg 42-46 Venecoweg 5
 NL-3771NB Barneveld B-9810 Nazareth
 +31 (0)34 242 63 00 +32 (0)9 222 77 59
 Info-env@eurofins.nl belgie-env@eurofins.be
 www.eurofins.nl www.eurofins.be

BNP Paribas S.A. 227 9245 25
 IBAN: NL71BNPA0227924525
 BIC: BNPANL2A
 KvK/CoC: 09088623
 BTW/VAT: NL 8043.14.883.B01



Q: door RvA geaccrediteerde verrichting
 R: AP04 erkende en geaccrediteerde verrichting
 S: AS SIKB erkende en geaccrediteerde verrichting
 V: VLAREL erkende verrichting
 W: Waals Gewest erkende verrichting

Dit certificaat mag uitsluitend in zijn geheel worden gereproduceerd.
 Eurofins Analytico B.V. is ISO 14001: 2015 gecertificeerd door TÜV en erkend door het Vlaamse, het Brusselse Gewest, het Waalse Gewest en door de overheid van Luxemburg.





Bijlage (A) met de opgegeven deelmonsterinformatie behorende bij het analysecertificaat. 2023128764/1

Pagina 1/1

Monster nr.	Uw monsteromschrijving			Uw datum monstername	Monsteromsch./Monstername ID
Barcode	Boornr	Van	Tot		
13830002	B01-1-1				
0680728926	B01	330	430	08-Sep-2023	1
0680728927	B01	330	430	08-Sep-2023	2
0801137651	B01	330	430	08-Sep-2023	3



Eurofins Analytico B.V.

Gildeweg 42-46 Venecoweg 5
NL-3771NB Barneveld B-9810 Nazareth
+31 (0)34 242 63 00 +32 (0)9 222 77 59
Info-env@eurofins.nl belgie-env@eurofins.be
www.eurofins.nl www.eurofins.be

BNP Paribas S.A. 227 9245 25
IBAN: NL71BNPA0227924525
BIC: BNPANL2A
KvK/CoC: 09088623
BTW/VAT: NL 8043.14.883.B01

Eurofins Analytico B.V. is ISO 14001: 2015 gecertificeerd door TÜV en erkend door het Vlaamse, het Brusselse Gewest, het Waalse Gewest en door de overheid van Luxemburg.

**Bijlage (B) met opmerkingen behorende bij analysecertificaat 2023128764/1**

Pagina 1/1

Opmerking 1)De toetswaarde van de som is gelijk aan de sommatie van $0,7 \star RG$ **Eurofins Analytico B.V.**

Gildeweg 42-46 Venecoweg 5
NL-3771NB Barneveld B-9810 Nazareth
+31 (0)34 242 63 00 +32 (0)9 222 77 59
Info-env@eurofins.nl belgie-env@eurofins.be
www.eurofins.nl www.eurofins.be

BNP Paribas S.A. 227 9245 25
IBAN: NL71BNPA0227924525
BIC: BNPANL2A
KvK/CoC: 09088623
BTW/VAT: NL 8043.14.883.B01

Eurofins Analytico B.V. is ISO 14001: 2015 gecertificeerd door TÜV en erkend door het Vlaamse, het Brusselse Gewest, het Waalse Gewest en door de overheid van Luxemburg.



Bijlage (C) met methodeverwijzingen behorende bij analysecertificaat 2023128764/1

Pagina 1/1

Analyse	Methode	Techniek	Methode referentie
Metalen			
Barium (Ba)	W0421	ICP-MS	pb 3110-3 en NEN-EN-ISO 17294-2
Cadmium (Cd)	W0421	ICP-MS	pb 3110-3 en NEN-EN-ISO 17294-2
Kobalt (Co)	W0421	ICP-MS	pb 3110-3 en NEN-EN-ISO 17294-2
Koper (Cu)	W0421	ICP-MS	pb 3110-3 en NEN-EN-ISO 17294-2
Kwik (Hg)	W0421	ICP-MS	pb 3110-3 en NEN-EN-ISO 17294-2
Molybdeen (Mo)	W0421	ICP-MS	pb 3110-3 en NEN-EN-ISO 17294-2
Nikkel (Ni)	W0421	ICP-MS	pb 3110-3 en NEN-EN-ISO 17294-2
Lood (Pb)	W0421	ICP-MS	pb 3110-3 en NEN-EN-ISO 17294-2
Zink (Zn)	W0421	ICP-MS	pb 3110-3 en NEN-EN-ISO 17294-2
Vluchtige Aromatische Koolwaterstoffen			
Xylenen som AS3000	W0254	HS-GC-MS	pb 3130-1
Aromaten (BTEX)	W0254	HS-GC-MS	pb 3130-1
Styreen	W0254	HS-GC-MS	pb 3130-1
Aromaat : Naftaleen	W0254	HS-GC-MS	pb 3130-1
Vluchtige organische halogeenkoolwaterstoffen			
VOCl (11)	W0254	HS-GC-MS	pb 3130-1
Tribroommethaan (Bromoform)	W0254	HS-GC-MS	pb 3130-1
Vinylchloride	W0254	HS-GC-MS	pb 3130-1
1,1-Dichlooretheen	W0254	HS-GC-MS	pb 3130-1
DiClEtheen som AS3000	W0254	HS-GC-MS	pb 3130-1
1,1-Dichloorpropaan	W0254	HS-GC-MS	pb 3130-1
1,2-Dichloorpropaan	W0254	HS-GC-MS	pb 3130-1
1,3-Dichloorpropaan	W0254	HS-GC-MS	pb 3130-1
DiChlprop. som AS3000	W0254	HS-GC-MS	pb 3130-1
Minerale olie			
Minerale olie (C10-C40)	W0215	GC-FID	pb 3110-5

Nadere informatie over de toegepaste onderzoeksmethoden alsmede een classificatie van de meetonzekerheid staan vermeld in ons overzicht "Specificaties analysemethoden", versie april 2022.

Tabel 1: Gemeten gehalten in grond met beoordeling conform de Wet Bodembescherming

Grondmonster		MM1			MM2			MM3		
		Meetw	GSSD	Index	Meetw	GSSD	Index	Meetw	GSSD	Index
Certificaatcode		2023125111			2023125111			2023125111		
Boring(en)		B01, B02, B08, B09, B10, B11			B03, B04, B05, B06, B07			B01, B01, B01, B02, B02, B02, B03, B03, B03		
Traject (m -mv)		0,00 - 0,50			0,00 - 0,50			0,50 - 2,00		
Humus	% ds	2,80			2,30			0,70		
Lutum	% ds	2,00			2,00			2,00		
Datum van toetsing		17-10-2023			17-10-2023			17-10-2023		
Monsterconclusie		Voldoet aan Achtergrondwaarde			Voldoet aan Achtergrondwaarde			Voldoet aan Achtergrondwaarde		
Monstermelding 1										
Monstermelding 2										
Monstermelding 3										
		Meetw	GSSD	Index	Meetw	GSSD	Index	Meetw	GSSD	Index
GECHLOREERDE KOOLWATERSTOFFEN										
PCB (som 7)	mg/kg ds		<0,018	-0		<0,021	0		<0,025	0
PCB 28	mg/kg ds	<0,0010	<0,0025		<0,0010	<0,0030		<0,0010	<0,0035	
PCB 52	mg/kg ds	<0,0010	<0,0025		<0,0010	<0,0030		<0,0010	<0,0035	
PCB 101	mg/kg ds	<0,0010	<0,0025		<0,0010	<0,0030		<0,0010	<0,0035	
PCB 118	mg/kg ds	<0,0010	<0,0025		<0,0010	<0,0030		<0,0010	<0,0035	
PCB 138	mg/kg ds	<0,0010	<0,0025		<0,0010	<0,0030		<0,0010	<0,0035	
PCB 153	mg/kg ds	<0,0010	<0,0025		<0,0010	<0,0030		<0,0010	<0,0035	
PCB 180	mg/kg ds	<0,0010	<0,0025		<0,0010	<0,0030		<0,0010	<0,0035	
METALEN										
Kobalt	mg/kg ds	<3,0	<7,4	-0,04	3,7	13,0	-0,01	<3,0	<7,4	-0,04
Nikkel	mg/kg ds	<4,0	<8,2	-0,41	<4,0	<8,2	-0,41	<4,0	<8,2	-0,41
Koper	mg/kg ds	<5,0	<7,0	-0,22	<5,0	<7,2	-0,22	<5,0	<7,2	-0,22
Zink	mg/kg ds	<20	<33	-0,19	<20	<33	-0,18	<20	<33	-0,18
Molybdeen	mg/kg ds	<1,5	<1,1	-0	<1,5	<1,1	-0	<1,5	<1,1	-0
Cadmium	mg/kg ds	<0,20	<0,23	-0,03	0,27	0,46	-0,01	<0,20	<0,24	-0,03
Barium	mg/kg ds	<20	<54 ⁽⁶⁾		<20	<54 ⁽⁶⁾		<20	<54 ⁽⁶⁾	
Kwik	mg/kg ds	<0,050	<0,050	-0	<0,050	<0,050	-0	<0,050	<0,050	-0
Lood	mg/kg ds	12	19	-0,07	11	17	-0,07	<10	<11	-0,08
OVERIG										
Gloeirest	% (m/m) ds	97			98			99		
Droge stof	% m/m	90,8	90,8		91,4	91,4		93,4	93,4	
Lutum	%	<2,0			<2,0			<2,0		
Organische stof (humus)	%	2,8			2,3			<0,7		
OVERIGE (ORGANISCHE) VERBINDINGEN										
Minerale olie C10 - C12	mg/kg ds	<3,0	7,5 ⁽⁶⁾		<3,0	9,1 ⁽⁶⁾		<3,0	10,5 ⁽⁶⁾	
Minerale olie C10 - C40	mg/kg ds	<35	<88	-0,02	37	161	-0,01	<35	<123	-0,01
Minerale olie C12 - C16	mg/kg ds	<5,0	12,5 ⁽⁶⁾		<5,0	15,2 ⁽⁶⁾		<5,0	17,5 ⁽⁶⁾	
Minerale olie C16 - C21	mg/kg ds	<5,0	12,5 ⁽⁶⁾		<5,0	15,2 ⁽⁶⁾		<5,0	17,5 ⁽⁶⁾	
Minerale olie C21 - C30	mg/kg ds	<11	28 ⁽⁶⁾		14	61 ⁽⁶⁾		<11	39 ⁽⁶⁾	
Minerale olie C30 - C35	mg/kg ds	13	46 ⁽⁶⁾		17	74 ⁽⁶⁾		<5,0	17,5 ⁽⁶⁾	
Minerale olie C35 - C40	mg/kg ds	<6,0	15,0 ⁽⁶⁾		<6,0	18,3 ⁽⁶⁾		<6,0	21,0 ⁽⁶⁾	
PAK										
Naftaleen	mg/kg ds	<0,050	<0,035		<0,050	<0,035		<0,050	<0,035	
Anthraceen	mg/kg ds	<0,050	<0,035		<0,050	<0,035		<0,050	<0,035	
Fenantheen	mg/kg ds	<0,050	<0,035		<0,050	<0,035		<0,050	<0,035	
Fluorantheen	mg/kg ds	<0,050	<0,035		<0,050	<0,035		<0,050	<0,035	
Chryseen	mg/kg ds	<0,050	<0,035		<0,050	<0,035		<0,050	<0,035	
Benzo(a)anthraceen	mg/kg ds	<0,050	<0,035		<0,050	<0,035		<0,050	<0,035	
Benzo(a)pyreen	mg/kg ds	<0,050	<0,035		<0,050	<0,035		<0,050	<0,035	
Benzo(k)fluorantheen	mg/kg ds	<0,050	<0,035		<0,050	<0,035		<0,050	<0,035	
Indeno-(1,2,3-c,d)pyreen	mg/kg ds	<0,050	<0,035		<0,050	<0,035		<0,050	<0,035	
Benzo(g,h,i)peryleen	mg/kg ds	<0,050	<0,035		<0,050	<0,035		<0,050	<0,035	
PAK 10 VROM	mg/kg ds		<0,35	-0,03		<0,35	-0,03		<0,35	-0,03

Tabel 2: Normwaarden conform de Wet Bodembescherming

		AW	WO	IND	I
GECHLOREERDE KOOLWATERSTOFFEN					
PCB (som 7)	mg/kg ds	0,02	0,04	0,5	1
METALEN					
Kobalt	mg/kg ds	15	35	190	190
Nikkel	mg/kg ds	35	39	100	100
Koper	mg/kg ds	40	54	190	190
Zink	mg/kg ds	140	200	720	720
Molybdeen	mg/kg ds	1,5	88	190	190
Cadmium	mg/kg ds	0,6	1,2	4,3	13
Kwik	mg/kg ds	0,15	0,83	4,8	36
Lood	mg/kg ds	50	210	530	530
OVERIGE (ORGANISCHE) VERBINDINGEN					
Minerale olie C10 - C40	mg/kg ds	190	190	500	5000
PAK					
PAK 10 VROM	mg/kg ds	1,5	6,8	40	40

- : Geen toetsnorm aanwezig
- < : kleiner dan de detectielimiet
- 8,88 : <= Achtergrondwaarde
- <=I : Kleiner of gelijk aan Tussenwaarde
- 8,88 : <= Interventiewaarde
- 8.88 : > Interventiewaarde
- 6 : Heeft geen normwaarde
- # : verhoogde rapportagegrens
- GSSD : Gestandaardiseerde meetwaarde
- Index : (GSSD - AW) / (I - AW)

- Getoetst via de BoToVa service, versie 3.1.0 -

Tabel 3: Gemeten concentraties in grondwater met beoordeling conform de Wet Bodembescherming

Watermonster		B01-1-1		
Datum		8-9-2023		
Filterdiepte (m -mv)		3,30 - 4,30		
Datum van toetsing		17-10-2023		
Monsterconclusie		Voldoet aan Streefwaarde		
Monstermelding 1				
Monstermelding 2				
Monstermelding 3				
		Meetw	GSSD	Index
AROMATISCHE VERBINDINGEN				
BTEX (som)	µg/l	<0,90		
Benzeen	µg/l	<0,20	<0,14	-0
Ethylbenzeen	µg/l	<0,20	<0,14	-0,03
Tolueen	µg/l	<0,20	<0,14	-0,01
Xylenen (som)	µg/l		<0,21	0
meta-/para-Xyleen (som)	µg/l	<0,20	<0,14	
ortho-Xyleen	µg/l	<0,10	<0,07	
Styreen (Vinylbenzeen)	µg/l	<0,20	<0,14	-0,02
Som 16 Aromatische oplosmiddelen	µg/l		<0,77 ^(2,14)	
GECHLOREERDE KOOLWATERSTOFFEN				
CKW (som)	µg/l	<1,6		
1,3-Dichloorpropaan	µg/l	<0,20	<0,14	
1,1-Dichloorpropaan	µg/l	<0,20	<0,14	
Dichloorpropaan	µg/l		<0,42	-0
Dichloorpropanen (0,7 som, 1,1+1,2+1,3)	µg/l	0,42		
cis + trans-1,2-Dichlooretheen	µg/l		<0,14	0,01
1,1-Dichlooretheen	µg/l	<0,10	<0,07	0,01
cis-1,2-Dichlooretheen	µg/l	<0,10	<0,07	
trans-1,2-Dichlooretheen	µg/l	<0,10	<0,07	
Dichloormethaan	µg/l	<0,20	<0,14	0
Trichloormethaan (Chloroform)	µg/l	<0,20	<0,14	-0,01
Tribroommethaan (bromoform)	µg/l	<0,20	<0,14 ⁽¹⁴⁾	
Tetrachloormethaan (Tetra)	µg/l	<0,10	<0,07	0,01
1,1-Dichloorethaan	µg/l	<0,20	<0,14	-0,01
1,2-Dichloorethaan	µg/l	<0,20	<0,14	-0,02
1,2-Dichloorpropaan	µg/l	<0,20	<0,14	
1,1,1-Trichloorethaan	µg/l	<0,10	<0,07	0
1,1,2-Trichloorethaan	µg/l	<0,10	<0,07	0
Trichlooretheen (Tri)	µg/l	<0,20	<0,14	-0,05
Tetrachlooretheen (Per)	µg/l	<0,10	<0,07	0
Vinylchloride	µg/l	<0,10	<0,07	0,01
METALEN				
Kobalt	µg/l	<2,0	<1,4	-0,23
Nikkel	µg/l	<3,0	<2,1	-0,22
Koper	µg/l	<2,0	<1,4	-0,23
Zink	µg/l	12	12	-0,07
Molybdeen	µg/l	<2,0	<1,4	-0,01
Cadmium	µg/l	<0,20	<0,14	-0,05
Barium	µg/l	25	25	-0,04
Kwik	µg/l	<0,050	<0,035	-0,06
Lood	µg/l	<2,0	<1,4	-0,23
OVERIGE (ORGANISCHE) VERBINDINGEN				
Minerale olie C10 - C12	µg/l	<10	7 ⁽⁶⁾	
Minerale olie C10 - C40	µg/l	<50	<35	-0,03
Minerale olie C12 - C16	µg/l	<10	7 ⁽⁶⁾	
Minerale olie C16 - C21	µg/l	<10	7 ⁽⁶⁾	

Watermonster		B01-1-1		
Datum		8-9-2023		
Filterdiepte (m -mv)		3,30 - 4,30		
Datum van toetsing		17-10-2023		
Monsterconclusie		Voldoet aan Streefwaarde		
Minerale olie C21 - C30	µg/l	<15	11 ⁽⁶⁾	
Minerale olie C30 - C35	µg/l	<10	7 ⁽⁶⁾	
Minerale olie C35 - C40	µg/l	<10	7 ⁽⁶⁾	
PAK				
Naftaleen	µg/l	<0,020	<0,014	0
PAK 10 VROM	-		<0,00020 ⁽¹¹⁾	

- : Geen toetsnorm aanwezig
- < : kleiner dan de detectielimiet
- 8,88 : <= Streefwaarde
- 8,88** : > Streefwaarde
- 8,88** : > Interventiewaarde
- >I** : Groter dan Tussenwaarde
- 11 : Enkele parameters ontbreken in de berekening van de somfractie
- 14 : Streefwaarde ontbreekt zorgplicht van toepassing
- 2 : Enkele parameters ontbreken in de som
- 6 : Heeft geen normwaarde
- # : verhoogde rapportagegrens
- GSSD : Gestandaardiseerde meetwaarde
- Index : (GSSD - S) / (I - S)

- Getoetst via de BoToVa service, versie 3.1.0 -

Tabel 4: Normwaarden conform de Wet Bodembescherming

		S	S Diep	Indicatief	I
AROMATISCHE VERBINDINGEN					
Benzeen	µg/l	0,2			30
Ethylbenzeen	µg/l	4			150
Tolueen	µg/l	7			1000
Xylenen (som)	µg/l	0,2			70
Styreen (Vinylbenzeen)	µg/l	6			300
Som 16 Aromatische oplosmiddelen	µg/l			150	
GECHLOREERDE KOOLWATERSTOFFEN					
Dichloorpropaan	µg/l	0,8			80
cis + trans-1,2-Dichlooretheen	µg/l	0,01			20
1,1-Dichlooretheen	µg/l	0,01			10
Dichloormethaan	µg/l	0,01			1000
Trichloormethaan (Chloroform)	µg/l	6			400
Tribroommethaan (bromoform)	µg/l				630
Tetrachloormethaan (Tetra)	µg/l	0,01			10
1,1-Dichloorethaan	µg/l	7			900
1,2-Dichloorethaan	µg/l	7			400
1,1,1-Trichloorethaan	µg/l	0,01			300
1,1,2-Trichloorethaan	µg/l	0,01			130
Trichlooretheen (Tri)	µg/l	24			500
Tetrachlooretheen (Per)	µg/l	0,01			40
Vinylchloride	µg/l	0,01			5
METALEN					
Kobalt	µg/l	20	0,7		100
Nikkel	µg/l	15	2,1		75
Koper	µg/l	15	1,3		75
Zink	µg/l	65	24		800
Molybdeen	µg/l	5	3,6		300
Cadmium	µg/l	0,4	0,06		6
Barium	µg/l	50	200		625
Kwik	µg/l	0,05	0,01		0,3
Lood	µg/l	15	1,7		75
OVERIGE (ORGANISCHE) VERBINDINGEN					
Minerale olie C10 - C40	µg/l	50			600
PAK					
Naftaleen	µg/l	0,01			70

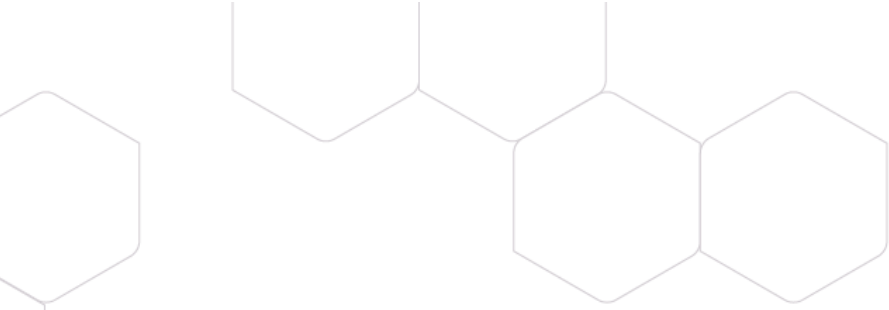

Bijlage 6: Bodeminformatie gemeente Heerde





**Gemeentelijke geluid-/
bodeminformatie**

Volgnummer: 1861

1. Gegevens aanvrager

Naam Daan van de Vrugt
Namens bedrijf/instelling Boluwa Eco Systems BV _____
Adres Postbus 11 _____
Postcode 8180 AA _____
Woonplaats Heerde _____
Telefoonnummer 0578 - 69 12 18 _____
E-mailadres info@boluwa.nl _____

2. Gevraagde informatie

- Uitgevoerde bodemonderzoeken
- Uitgevoerde saneringen
- Ondergrondse olietanks
- Verdacht voor bodemverontreiniging
- Informatie over milieubestand (bedrijven, vergunningen en meldingen)
- Informatie over aangrenzende percelen

Informatie met betrekking tot Gemeentelijke geluidsniveaukaart
 Gemeentelijke bodeminformatie

Ten aanzien van perceel

Adres Parallelweg (tussen 8 en 9)
Plaats Wapenveld

3. Ondertekening

Datum aanvraag 09-02-2023

Hoewel de gegevens met de meeste zorgvuldigheid tot stand zijn gekomen, is de gemeente niet aansprakelijk voor afwijkingen en/of onjuistheden in de verstrekte informatie.

Wijze van betaling: de kosten worden per kwartaal achteraf via een nota aan u in rekening gebracht.

Hieronder in te vullen door de gemeente

Gemeentelijke informatie:

De gemeente beschikt niet over gemeentelijke bodeminformatie op grond waarvan redelijkerwijs verondersteld zou kunnen worden dat de bodem op het perceel Parallelweg ongenummerd (tussen nrs. 8 en 9) in Wapenveld verontreinigd is.

Informatie verstrekt via e-mail
Verstrekt door Jenny Peetoom
Datum 27-02-2023
Legeskosten € 20,95



Bijlage 7: Omgevingsrapportage provincie Gelderland



Boluwa

Omgevingsrapportage

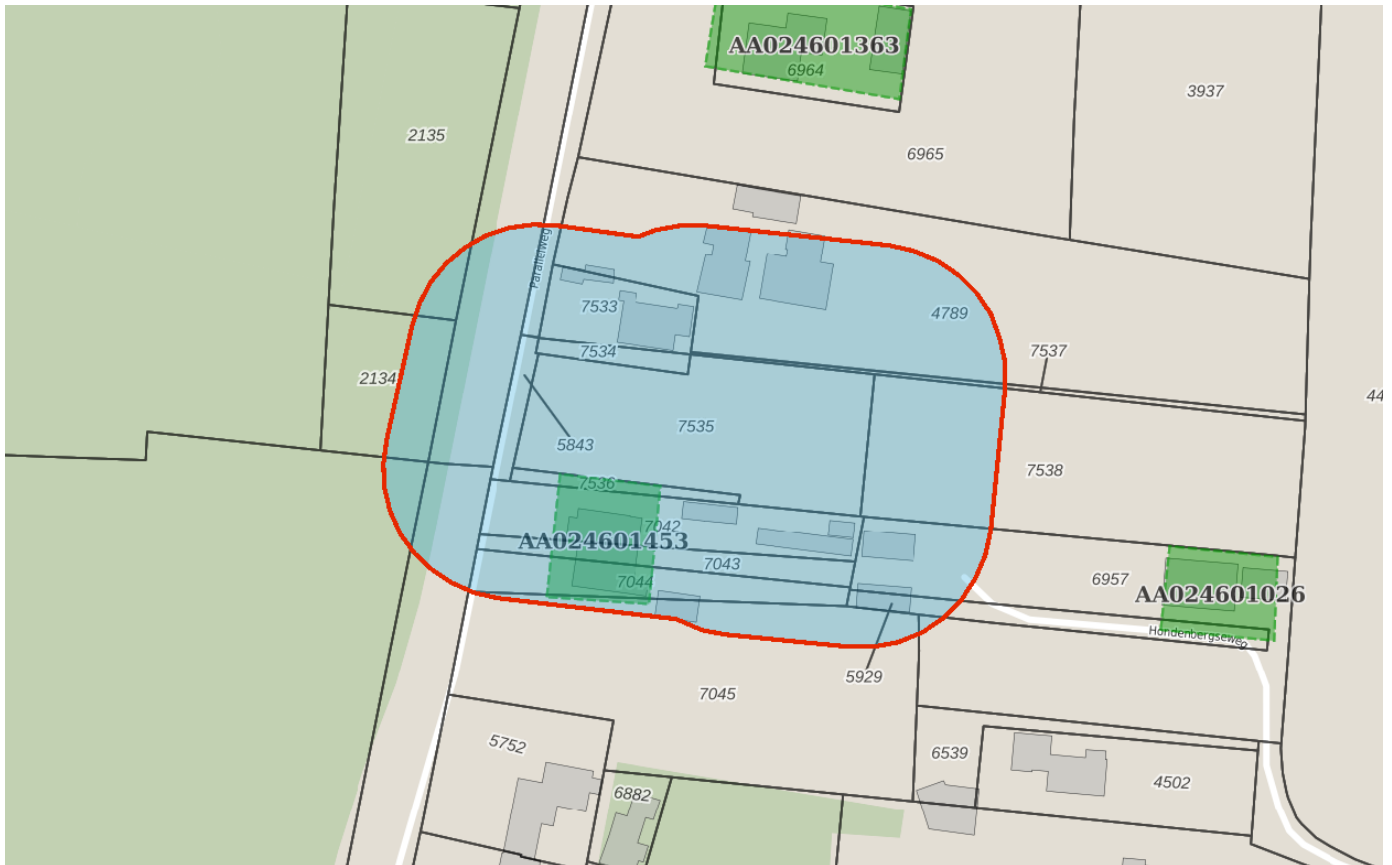

Bodem

Locaties

Ondergrond

Kadastraal perceel

topografie

Selectie

Inhoudsopgave

Voorblad
Inhoudsopgave
Inleiding
Parallelweg 9 Wapenveld
Kaarten
Disclaimer
Toelichting

De provincie Gelderland en de twee grote Gelderse gemeenten Arnhem en Nijmegen zijn in het kader van de Wet bodembescherming (Wbb) aangewezen als de instanties die toezien op het saneren van verontreinigde bodem en het voorkomen van nieuwe bodemverontreiniging (. Zij sturen de bodemsaneringsoperatie en voeren zelf bodemsaneringen uit en beoordelen plannen en saneringen die door anderen (bedrijven, particulieren en gemeenten) worden uitgevoerd. Hierbij kan de provincie juridische en financiële instrumenten inzetten. In dit kader worden bodemgegevens verzameld in het bodeminformatiesysteem (BIS) van de provincie.

In deze rapportage treft u gegevens aan die afkomstig zijn uit het BIS van de provincie Gelderland. Hiermee krijgt u een indruk van de aan- of afwezigheid van gegevens over mogelijke bodemverontreiniging in het geselecteerde gebied. De twee grote gemeenten hebben hun eigen BIS. Gegevens van die gemeenten worden niet in deze rapportage weergegeven.

Het ontbreken van gegevens in het BIS of deze rapportage wil niet zeggen dat er geen bodemverontreiniging op een perceel of in een gebied aanwezig is.

De provincie zal aansturen op sanering van alle historische verontreinigingen (ontstaan voor 1987) die risico's veroorzaken (dit zijn de spoedlocaties die tot de werkvoorraad van de provincie behoren). In het rapport wordt per locatie aangegeven (Vervolg Wbb-traject) of een locatie nog tot de werkvoorraad behoort en welke vervolg in dat kader wordt verwacht.

Dit rapport bestaat uit vier delen:

1. Deze pagina bevat een tekening van het geselecteerde gebied.
2. Informatie over het geselecteerde gebied, per locatie gegroepeerd
De in het bodeminformatiesysteem van de provincie Gelderland aangetroffen informatie over locaties die zich binnen het geselecteerde gebied bevinden.
3. Disclaimer
4. Toelichting op de rapportage. Hier vindt u de uitleg van de gegevens die in dit rapport zijn vermeld.

Als u vragen heeft over de in dit rapport vermelde gegevens dan kunt u contact opnemen met de provincie Gelderland via <https://www.gelderland.nl/Contact> door het invullen van een vragenformulier. Dit wordt automatisch toegezonden aan het PROVINCIELOKET

of te bellen naar 026 – 359 99 99.

Locatie: Parallelweg 9 Wapenveld

Locatie

Adres	Parallelweg 9 Wapenveld
Locatiecode	AA024601453
Locatienaam	Parallelweg 9 Wapenveld
Plaats	Heerde
Locatiecode bevoegd gezag WBB	GE024601453

Status

Vervolg WBB	voldoende onderzocht	Beoordeling	niet ernstig, licht tot matig verontreinigd
Status rapporten	Verkennd onderzoek NEN 5740	Beschikking	
Status besluiten		Status asbest	
Is van voor 1987			

Uitgevoerde onderzoeken

Datum	Type	Naam	Auteur	Opdrachtnummer	Archief
02-10-2008	Verkennd onderzoek NEN 5740	Parallelweg 9 Wapenveld	Boluwa		

Beschikbare documenten per onderzoek

Geen gegevens beschikbaar

Verontreinigende activiteiten

Geen gegevens beschikbaar

Geconstateerde verontreinigingen

Geen gegevens beschikbaar

Beschikbare documenten

Geen gegevens beschikbaar

Besluiten

Geen gegevens beschikbaar

Sanering

Geen gegevens beschikbaar

Saneringscontouren

Geen gegevens beschikbaar

Zorgmaatregelen

Geen gegevens beschikbaar

De bodeminformatie die u in deze rapportage aantreft is met zorg door gemeenten of provincie in het bodeminformatiesysteem ingevoerd. Toch kan het voorkomen dat informatie is verouderd, onvolledig is of onjuistheden bevat. De provincie Gelderland is niet aansprakelijk voor enigerlei schade die het directe of indirecte gevolg is van of in verband staat met het gebruik van deze informatie. Het ontbreken van gegevens in het BIS of deze rapportage wil niet zeggen dat er geen bodemverontreiniging op een perceel of in een gebied aanwezig is. Deze rapportage bevat geen gegevens van de twee grote gemeenten in de provincie Gelderland die zelf bevoegd gezag Wet bodembescherming zijn (Arnhem en Nijmegen). Als u fouten of onvolkomenheden in de rapportage aantreft kunt u ons helpen door dit te melden via <https://www.gelderland.nl/Contact> door het invullen van een vragenformulier. Dit wordt automatisch toegezonden aan het PROVINCIELOKET of te bellen naar 026 – 359 99 99.

Toelichting

Locatie

Algemene gegevens waaronder de locatie in het BIS bekend is. Daarnaast wordt aangegeven of de locatie betrekking heeft op een verontreiniging die na 1 januari 1987 is ontstaan (een zorgplicht geval dat onmiddellijk ongedaan gemaakt moet worden/zijn).

Status

In de wet bodembescherming wordt onderscheid gemaakt tussen ernstige en niet ernstige verontreinigingen. Bij ernstige verontreinigingen wordt vervolgens beoordeeld of bij het huidige gebruik er mogelijke risico's aanwezig zijn. Op basis van de beschikbare gegevens wordt de verontreinigingssituatie zo goed mogelijk ingeschat en vermeld onder het veld 'beoordeling'. Pas als de verontreiniging voldoende is onderzocht wordt de conclusie vastgelegd in een formeel besluit. Dit is onder het veld 'Beschikking' aangegeven.

Sanering

In een saneringsplan wordt aangegeven hoe de sanering wordt uitgevoerd. Dit kan voor een beperkt deel van het terrein gelden (deelsanering) of in verschillende fasen worden uitgevoerd. Als het bevoegd gezag een termijn heeft afgegeven voor het starten van de sanering dan wordt dat hier vermeld. Indien wordt ingestemd met het eindresultaat van de sanering (vastgelegd in een evaluatierapport) wordt ook de einddatum van de sanering ingevuld.

Uitgevoerde onderzoeken

Een lijst van rapporten die betrekking hebben op de locatie. Deze rapporten worden in het geval van ernstige verontreiniging beoordeeld door het bevoegd gezag Wbb.

(Mogelijk) Verontreinigende activiteiten

Dit is een overzicht van bekende historische (bedrijfs)activiteiten die op de locatie aanwezig zijn geweest en mogelijk bodemverontreiniging veroorzaakt hebben. Deze potentiële verontreinigingsbronnen vormen het zogenaamde. Historisch Bodem Bestand (HBB).

Besluiten

Op basis van de aangeleverde rapporten doet het bevoegd gezag uitspraak over de mate van verontreiniging (ernst), de spoedeisendheid van saneren (spoed), te nemen maatregelen voor, na en tijdens sanering, saneringsplannen en de uitvoering van de sanering (evaluatie). In dit overzicht worden de door de provincie Gelderland genomen besluiten vermeld.

Saneringscontouren

Indien sprake is van een deelsanering of verschillende fasen dan worden meerdere contouren vermeld. Per fase of deel wordt aangegeven welke saneringsvariant voor de boven- of ondergrond uiteindelijk is uitgevoerd.

Zorgmaatregelen/gebruiksbeperkingen

Als na sanering nog verontreiniging is achtergebleven zijn maatregelen genomen om blootstelling aan of verspreiding van deze (rest)verontreiniging te voorkomen. Deze maatregelen worden in het BIS geregistreerd. Het bevoegd gezag houdt toezicht op het in standhouden van deze maatregelen.