Quickscan flora en fauna

Ontmoetingsplein Bitswijk, Uden

Gemeente Uden

CROONEN ADVISEURS
ruimtelijke vormgeving & ordening

Quickscan flora en fauna

Ontmoetingsplein Bitswijk, Uden

Gemeente Uden

Datum:
Oktober 2010

Projectgegevens:
NAT01-UDE00035-01a

CROONEN ADVISEURS
ruimtelijke vormgeving & ordening
Postbus 435 – 5240 AK Rosmalen
T (073) 523 39 00 – F (073) 523 39 99
E info@croonen.nl – I www.croonenadviseurs.nl

Inhoud

1 Inleiding 1
1.1 Aanleiding 1
1.2 Doel 1
1.3 Opbouw rapport 2

2 Natuurwetgeving en -beleid 3
2.1 Algemeen 3
2.2 Flora- en faunawet 3
2.3 Ecologische Hoofdstructuur en Natuurbeschermingswetgebieden 3

3 Gebiedsbeschrijving 5
3.1 Huidige situatie 5
3.2 Ligging ten opzichte van beschermde gebieden 5
3.3 Toekomstige situatie 7

4 Methode 9
4.1 Literatuurstudie 9
4.2 Veldbezoek 9

5 Onderzoeksresultaten 11
5.1 Literatuurstudie 11
5.2 Veldbezoek 12

6 Toetsing aan de Flora- en faunawet 15
6.1 Licht beschermde soorten (tabel 1- soorten) 15
6.2 Vogels 15
6.3 Zoogdieren 15
6.4 Amfibieën 16
6.5 Reptielen 17
6.6 Vlinders 17
6.7 Flora 17
6.8 Zorgplicht 17

7 Conclusies en aanbevelingen 19
7.1 Conclusies 19
7.2 Aanbevelingen 21

8 Bronnen 23
8.1 Boeken en rapporten 23
8.2 Websites 23

1 Inleiding

1.1 Aanleiding

Aanleiding voor dit verkennend onderzoek (quickscan) vormt de voorgenomen realisatie van het Ontmoetingsplein Bitswijk in Uden. Deze ontwikkeling past niet binnen het vigerende bestemmingsplan. Ten behoeve van deze ruimtelijke ontwikkeling is het opstellen van een nieuw bestemmingsplan noodzakelijk.

Ruimtelijke plannen dienen te worden beoordeeld op de uitvoerbaarheid in relatie tot actuele natuurwetgeving, met name de Natuurbeschermingswet 1998 en de Flora- en faunawet. Er mogen geen ontwikkelingen plaatsvinden die op onoverkomelijke bezwaren stuiten door effecten op beschermde natuurgebieden en/of flora en fauna. In dit kader is inzicht gewenst in de aanwezige natuurwaarden en de mogelijk daarmee samenhangende consequenties vanuit de actuele natuurwetgeving. Dit wordt gedaan op basis van een quickscan. In deze rapportage zijn de resultaten van de quickscan beschreven. Op onderstaande figuur is met de blauwe cirkel de planlocatie weergegeven.

Figuur 1: Locatie plangebied (bron: Het Natuurloket/kadaster)

1.2 Doel

In ruimtelijke plannen, zoals bestemmingsplannen, is in het kader van de uitvoerbaarheid inzicht gewenst in de aanwezigheid van beschermde soorten en gebieden. Er dient te worden aangetoond dat het plan uitvoerbaar is. Het doel van voorliggende quickscan is het opsporen van strijdigheden van de voorgenomen ingreep met de Flora- en faunawet en/of de Natuurbeschermingswet 1998 en het bepalen of de aanvraag van een ontheffing noodzakelijk is.

1.3 Opbouw rapport

In de inleiding wordt beschreven waarom deze quickscan is uitgevoerd en met welk doel. Vervolgens wordt in hoofdstuk twee algemene informatie verwoord over de natuurwetgeving, waaronder de Flora- en faunawet en de Natuurbeschermingswet 1998. In hoofdstuk drie wordt de huidige en toekomstige situatie van het plangebied beschreven en de ligging ten opzichte van de Ecologische hoofdstructuur (EHS) en Natuurbeschermingswetgebieden (Natura 2000, Beschermde Natuurmonumenten en wetlands). In hoofdstuk vier wordt de gebruikte methode voor de uitvoering van deze quickscan omschreven. In hoofdstuk vijf staan de resultaten van deze quickscan flora en fauna. Deze zijn onderverdeeld in de resultaten van de literatuurstudie en het veldbezoek. In hoofdstuk zes worden de resultaten uit hoofdstuk vijf getoetst aan de Flora- en faunawet. Hieruit komen conclusies en aanbevelingen voort, die worden omschreven in hoofdstuk zeven. Het laatste hoofdstuk geeft de gebruikte bronnen voor dit onderzoek weer. Achter dit hoofdstuk bevinden zich drie bijlagen, die algemene informatie verschaffen met betrekking tot de Flora- en faunawet, de Natuurbeschermingswet 1998 en de Ecologische Hoofdstructuur. In bijlage 4 wordt de procedure omtrent een ontheffingsaanvraag beschreven.

2 Natuurwetgeving en -beleid

2.1 Algemeen

De natuurwet- en regelgeving kent twee sporen, namelijk een soortgericht spoor (Flora- en faunawet) en een gebiedsgericht spoor (Natuurbeschermingswet 1998). De Flora- en faunawet richt zich op de bescherming van soorten en de Natuurbeschermingswet 1998 op de bescherming van gebieden. Met de Flora- en faunawet en de Natuurbeschermingswet 1998 is de Europese Vogel- en Habitatrichtlijn in nationale wetgeving geïmplementeerd.

2.2 Flora- en faunawet

Het doel van de Flora- en faunawet is het in stand houden van de inheemse flora en fauna. Vanuit deze wet is bij ruimtelijke ingrepen de initiatiefnemer verplicht op de hoogte te zijn van de mogelijk voorkomende beschermde natuurwaarden binnen het projectgebied. De Flora- en faunawet gaat uit van het 'Nee, tenzij' - principe. Bepaalde handelingen, waaronder ruimtelijke ingrepen, waarbij beschermde soorten in het geding zijn, zijn slechts bij uitzondering en onder voorwaarden mogelijk.

Voor een uitgebreide algemene beschrijving van de Flora- en faunawet wordt verwezen naar bijlage 1.

2.3 Ecologische Hoofdstructuur en Natuurbeschermingswetgebieden

De Ecologische Hoofdstructuur (EHS) is de kern van het natuurbeleid. De EHS is in provinciale structuurvisies uitgewerkt. Ruimtelijke plannen van gemeenten moeten hieraan worden getoetst. Natura 2000-gebieden, Beschermde Natuurmonumenten en wetlands zijn beschermd via de Natuurbeschermingswet 1998 en hebben derhalve een wettelijke status. In of in de nabijheid van de EHS en Natuurbeschermingswetgebieden geldt het ‘Nee, tenzij’ - principe. In principe zijn er geen ontwikkelingen toegestaan als deze ontwikkelingen de wezenlijke kenmerken of waarden van het gebied aantasten.

Voor een uitgebreide algemene beschrijving van de Natuurbeschermingswet en de Ecologische Hoofdstructuur wordt verwezen naar respectievelijk bijlage 2 en 3.

3 Gebiedsbeschrijving

3.1 Huidige situatie

In onderstaande figuur 2 is door middel van rode lijnen de afbakening van het plangebied weergegeven.

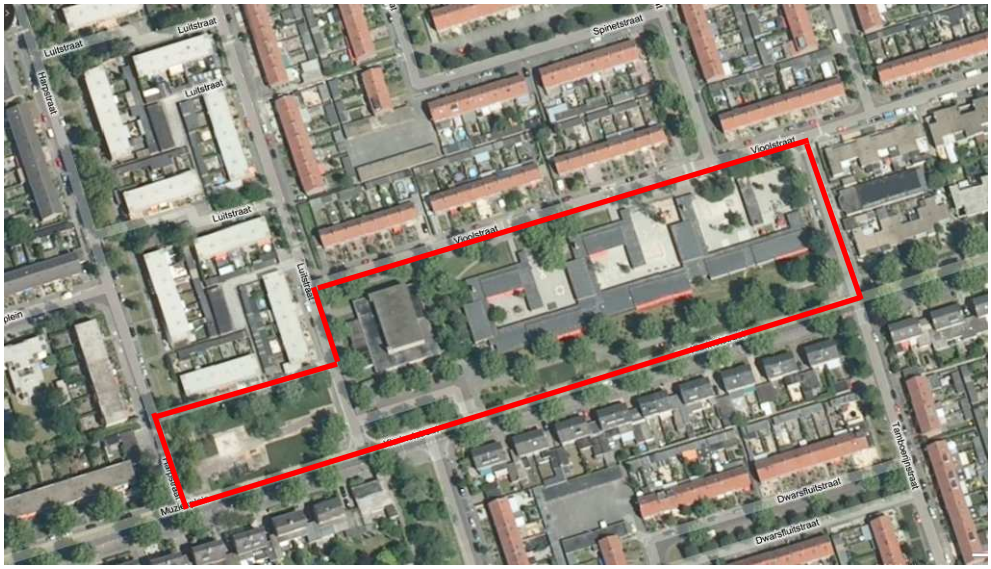

Figuur 2: Begrenzing plangebied (www.bingmaps.nl, 2010)

Het plangebied wordt begrensd door de Vioolstraat (noordzijde), de Tamboerijnstraat (oostzijde), de Klarinetstraat en Muziekplein (zuidzijde) en de Harpstraat en Luitstraat (westzijde). Momenteel is op genoemde locatie een basisschool aanwezig en een gymzaal. Ten westen van de gymzaal ligt een speelterrein. Om de locatie heen staan bomen (zie figuur 3 voor een impressie van het plangebied).

3.2 Ligging ten opzichte van beschermde gebieden

Natuurbeschermingswet

In of in de nabijheid (straal 3 km) van het plangebied zijn geen beschermde gebieden in het kader van de Natuurbeschermingswet (Natura 2000, Beschermde Natuurmonumenten, wetlands) aanwezig.

Ecologische Hoofdstructuur

Op ongeveer 1 km ten noorden en westen van de planlocatie liggen gebieden die deel uitmaken van de Ecologische Hoofdstructuur (EHS). Het plangebied zelf maakt geen deel uit van de EHS.

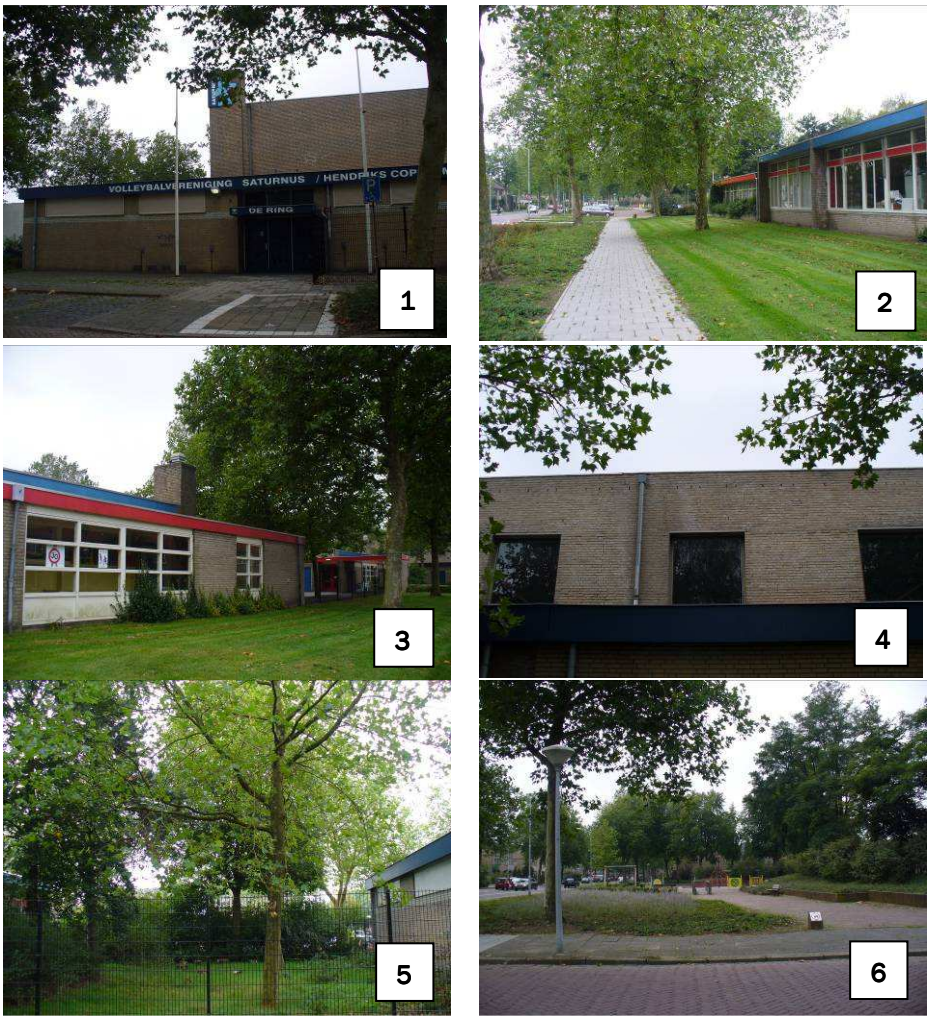

Figuur 3: Impressie plangebied. 1: sporthal, 2: basisschool + platanenrij, 3: school met ventilatie-schacht, 4: muur sporthal met spouwvoegen, 5: bosje tussen sporthal en school, 6: speelterrein (Croonen Adviseurs, 2010)

3.3 Toekomstige situatie

De ruimtelijke ontwikkeling bestaat uit de realisatie van Ontmoetingsplein Bitswijk. Het programma voor het Ontmoetingsplein bestaat onder andere uit een tweetal basisscholen, kinderopvang, peuterspeelzaal, sportzaal die ook voorziet in ruimte voor bewegingsonderwijs en diverse algemene ruimten gecombineerd met appartementen in verschillende typen (o.a. geschikt voor senioren en 2-persoons huishoudens). De buitenruimte biedt plaats voor activiteiten, de speelruimtes voor de scholen en de peuters, en een park.
Ten behoeve van de realisatie zal de bestaande bebouwing worden gesloopt en wordt mogelijk een deel van de bestaande beplanting verwijderd.

4 Methode

4.1 Literatuurstudie

Allereerst heeft er een literatuurstudie plaatsgevonden om na te gaan welke biotopen en daaraan verbonden (strikt beschermde) soorten in het plangebied worden verwacht.

Via de website natuurloket.nl heeft een eerste verkenning plaatsgevonden van aanwezige soorten in het kilometerhok waarin het plangebied ligt.

Tevens is de website florafaunacheck.nl geraadpleegd om te kijken welke plantensoorten in potentie voor zouden kunnen komen op de planlocatie. De potentiële plantensoorten zijn vervolgens gecheckt op soortenbank.nl voor hun aanwezigheid in of nabij de planlocatie.

Daarnaast is de cd 'Rekening houden met Habitatrichtlijnsoorten in Noord-Brabant' geraadpleegd.

Ook is via de website van de provincie Noord-Brabant de roekenkoloniekaart bekeken.

Met behulp van landelijke verspreidingsatlassen is nagegaan of in het verleden strikt beschermde soorten zijn aangetroffen in of nabij het plangebied. Deze atlassen maken veelal gebruik van atlasblokken (5 x 5 kilometer). De soortgegevens hebben daarom betrekking op de regio en niet specifiek op het onderzoeksgebied. Exacte locaties of datering van de waarnemingen zijn niet bekend.

De website www.waarneming.nl is daarnaast eveneens geraadpleegd. Een groot aantal amateurs kan op deze website natuurwaarnemingen kwijt. De site wordt redelijk goed gecontroleerd door middel van collegiale toetsing. Soortwaarnemingen via deze bron zijn derhalve redelijk betrouwbaar, maar kunnen moeilijk geverifieerd worden. Wel kunnen deze waarnemingen een beeld geven van mogelijke soorten in de regio. Waarnemingen zijn, in tegenstelling tot atlassen, tot op de exacte locatie te herleiden.

4.2 Veldbezoek

Op basis van een eenmalig veldbezoek is de geschiktheid van het onderzoeksgebied voor de verwachte soorten/soortgroepen beoordeeld. Het veldbezoek is afgelegd door een ecoloog van Croonen Adviseurs op 10 september 2010. Het gaat hier om een deskundigenoordeel op basis van de fysieke gesteldheid van het terrein (biotopenonderzoek). Daarnaast zijn de aangetroffen belangwekkende soorten opgetekend.

5 Onderzoeksresultaten

5.1 Literatuurstudie

Uit een eerste verkenning door middel van het natuurloket is geconstateerd dat in het kilometerhok waarin de locatie ligt (X:170; Y:409) (strikt) beschermde soorten zijn aangetroffen in de soortgroep: vaatplanten. Het overgrote deel van de soortgroepen is echter slecht of zelfs geheel niet onderzocht, waardoor het natuurloket beperkt inzicht biedt in mogelijk aanwezige beschermde soorten.

Op de site waarneming.nl (2009-2010) worden de volgende waarnemingen vermeld voor het plangebied of de directe omgeving (Flora- en faunawet soorten): gierzwaluw, zwarte roodstaart, grote bonte specht, blauwe reiger, roek en boomklever.

Via de websites florafaunacheck.nl en soortenbank.nl kwamen geen beschermde plantensoorten naar voren.

De cd 'Rekening houden met Habitatrichtlijnsoorten in Noord-Brabant' geeft voor het grondgebied van de gemeente Uden de volgende soorten: heikikker, poelkikker, rugstreeppad, vleermuizen en drijvende waterweegbree.

Volgens de roekenkaart van de provincie Noord-Brabant zijn er geen waarnemingen van roekenkolonies op de planlocatie.

Uit de landelijke en provinciale verspreidingsinformatie uit atlassen (5 x 5 kilometerhok) blijkt dat in of nabij het plangebied in het verleden diverse beschermde soorten zijn aangetroffen. Dit betreft onderstaande algemene (tabel 1 Flora- en faunawet) en/of zwaarder beschermde (tabel 2 en 3 Flora- en faunawet) soorten. Vogels zijn onderverdeeld in jaarrond beschermde soorten (categorie 1-4) en niet jaarrond beschermde soorten (categorie 5).

- **Vogels**
  Categorie 1-4 (jaarrond beschermd): havik, sperwer, buizerd, boomvalk, kerkuil, steenuil, ransuil, gierzwaluw en huismus.
  Categorie 5: torenvalk, bosuil, groene specht, zwarte specht, grote bonte specht, kleine bonte specht, boerenzwaluw, huiszwaluw, zwarte roodstaart, gekraagde roodstaart, grauwe vliegenvanger, bonte vliegenvanger, zwarte mes, pimpelmees, koolmees, boomklever, boomkruiper, ekster, zwarte kraai en spreeuw.

- **Zoogdieren**
  Algemeen: egel, veldmuis, ree, bunzing, wezel, hermelijn, mol, konijn en haas.
  Zwaarder beschermd: eekhoorn, das, waterspitsmuis, gewone dwergvleermuis, ruige dwergvleermuis, rosse vleermuis, laatvlieger, gewone grootoorvleermuis, watervleermuis, meervleermuis, franjestaart en baardvleermuis.

- **Amfibieën**
  Algemeen: gewone pad, bruine kikker, bastaardkikker en kleine watersalamander
  Zwaarder beschermd: Alpenwatersalamander, heikikker en rugstreeppad.

- **Reptielen**
  Zwaarder beschermd: levendbarende hagedis.

- **Vlinders**
  Zwaarder beschermd: heideblauwtje.

- **Vissen**
  n.v.t. want er is geen water aanwezig op de planlocatie.

- **Flora**
  Zwaarder beschermd: drijvende waterweegbree, jeneverbes en klokjesgentiaan.

Uit andere soortgroepen zijn geen beschermde soorten zoals genoemd in tabellen 1, 2 en 3 van de Flora- en faunawet aangetroffen.

Op basis van de beschikbare literatuurgegevens kan dus worden vastgesteld dat het terrein een potentiële habitat biedt voor enkele licht beschermde soorten (tabel 1-soorten) en voor strikter beschermde vogels, zoogdieren, amfibieën, reptielen, vlinders en vaatplanten.

5.2 Veldbezoek

Op 10 september 2010 bij 18°C en bewolkt weer is een eenmalig veldbezoek aan het plangebied afgelegd door een ecoloog van Croonen Adviseurs. Naast directe waarnemingen kan aan de hand van de aangetroffen biotopen een beeld worden geschetst van de aanwezige beschermde soorten. Dit is noodzakelijk omdat enkele seizoensgebonden soorten flora en fauna mogelijk niet kunnen worden waargenomen. Aan de hand van het aangetroffen biotoop en habitatvoorkeur(en) kunnen echter wel indicaties worden gegeven van het mogelijk voorkomen van deze soorten in het ontwikkelingsgebied.

Op de locatie zijn een drietal schoolgebouwen aanwezig. Deze gebouwen hebben platte daken. Er zijn geen scheuren of spouwvoegen aanwezig die vleermuizen toegang tot het gebouw kunnen verschaffen. Wel zijn er 3 ventilatieschachten aanwezig met roosters die mogelijk door vleermuizen gebruikt kunnen worden om het gebouw binnen te komen. Vogelnesten zijn niet aangetroffen

De sportzaal heeft wel spouwvoegen aan de oostzijde van het gebouw, waardoor deze geschikt kan zijn als vleermuizenverblijfplaats.

Om de locatie staan bomen, met name platanen en in mindere mate esdoorn, es en berk. Er zijn geen (oude) vogelnesten aangetroffen in de bomen. Er zijn ook geen grote scheuren of gaten aanwezig die als verblijfplaats kunnen dienen voor vleermuizen.

Aan de noordzijde van het speelterrein zijn bosschages aanwezig in de vorm van struiken en jonge boompjes. Er zijn geen bijzonderheden aangetroffen in deze bosschages.

Er zijn geen bijzondere soorten aangetroffen tijdens het veldbezoek, alleen algemene soorten als houtduif, Turkse tortel, hommel, witje (vlinder) en erg veel vuurwantsen (op het speelterrein).

6 Toetsing aan de Flora- en faunawet

6.1 Licht beschermde soorten (tabel 1- soorten)

De ingreep zal naar verwachting leiden tot een beperkt verlies van leefgebied van enkele soorten van tabel 1 van de Flora- en faunawet. Dit heeft geen invloed op de gunstige staat van instandhouding van deze soorten, omdat er voldoende leefgebied in de omgeving aanwezig blijft en het algemene soorten betreft. Voor deze soorten geldt een vrijstelling. Een ontheffing Flora- en faunawet is derhalve niet noodzakelijk.

6.2 Vogels

Er is een aantal vogelsoorten waarvan de broedplaatsen jaarrond beschermd zijn en bij verwijdering van de broedplaats altijd ontheffing moet worden aangevraagd. Dit betreft alle in bomen broedende roofvogelsoorten en de kerkuil, ransuil, steenuil, oehoe, roek, grote gele kwikstaart, ooievaar, gierzwaluw en de huismus. Dit zijn de zogenoemde categorie 1-4 vogelsoorten.
Geen van deze vogelsoorten en/of hun nesten zijn in het plangebied waargenomen.

Tevens zijn er de categorie 5-vogelsoorten, waarvan de nesten alleen jaarrond zijn beschermd als zwaarwegende feiten of ecologische omstandigheden dat rechtvaardigen. Er zijn geen nesten aangetroffen op de planlocatie. Dit is gezien het jaargetijde ook niet verwonderlijk; het broedseizoen loopt tot ongeveer half augustus. Eventueel aanwezige nesten van categorie 5 vogelsoorten zijn in dit geval buiten het broedseizoen echter niet beschermd, aangezien er voldoende nestmogelijkheden aanwezig zijn in de omgeving. Derhalve zijn er geen zwaarwegende feiten of ecologische omstandigheden die jaarronde bescherming rechtvaardigen.

Alle vogelsoorten zijn tijdens het broedseizoen (half maart t/m half augustus) beschermd

Er hoeft geen nader vogelonderzoek plaats te vinden. Voor wat betreft vogels zijn er geen overtredingen te verwachten ten aanzien van de Flora- en faunawet.

6.3 Zoogdieren

6.3.1 Eekhoorn, das en waterspitsmuis

Aangezien de planlocatie in de bebouwde kom ligt is de aanwezigheid van de das uit te sluiten. Dat geldt ook voor de waterspitsmuis, aangezien er geen water op de planlocatie aanwezig is. De eekhoorn komt vooral voor in beboste omgeving. De planlocatie biedt niet de juiste habitat voor de eekhoorn.

Voor wat betreft eekhoorn, das en waterspitsmuis zijn er geen belemmeringen te verwachten ten aanzien van de Flora- en Faunawet.

6.3.2 Vleermuizen

Alle vleermuissoorten zijn strikt beschermd onder de Flora- en faunawet. Bij het slopen van bebouwing en het kappen van vooral oudere bomen dient te allen tijde rekening te worden gehouden met de mogelijke aanwezigheid van vleermuizen.

Gebouwbewonende vleermuizen verblijven met name in spouwmuren, onder dakbetimmering of op zolders. Op de locatie heeft de sportzaal aan de oostzijde spouwvoegen in de muur. Die kunnen dus toegang verlenen aan vleermuizen. Ook de drietal "schoorstenen" bij de school hebben roosters waar vleermuizen mogelijk gebruik van maken.

Boombewonende vleermuizen verblijven in gaten, holen of scheuren van voornamelijk grote bomen. Op voorliggende planlocatie zijn geen bomen aangetroffen met voor vleermuizen geschikte scheuren en gaten.

Het plangebied is mogelijk geschikt als foerageergebied (jachtgebied) voor vleermuizen. Foerageergebied is alleen beschermd als het van essentieel belang is voor een verblijfplaats. Dit is het geval als bij het verdwijnen van het foerageergebied de verblijfplaats ook zou verdwijnen. Mogelijk verdwijnt een deel van het huidige foerageergebied, maar er is voldoende alternatief foerageergebied in de directe nabijheid van het plangebied aanwezig. Derhalve zijn er voor wat betreft foerageergebied geen belemmeringen te verwachten.

Nader onderzoek wordt noodzakelijk geacht om de aanwezigheid van met name gebouwbewonende vleermuizen uit te sluiten dan wel aan te tonen.

6.3.3 Samenvattend

Afgezien van de vleermuizen zijn er voor wat betreft zoogdieren geen belemmeringen te verwachten ten aanzien van de Flora- en faunawet.

6.4 Amfibieën

Er zijn geen amfibieën aangetroffen tijdens het veldbezoek. Volgens de literatuur zouden echter wel de heikikker, poelkikker, Alpenwatersalamander en rugstreeppad in de omgeving van de planlocatie zijn waargenomen. Vanwege de afwezigheid van water (poelen, sloten) op de planlocatie kan de aanwezigheid van heikikker, poelkikker en Alpenwatersalamander worden uitgesloten.

De rugstreeppad is een typische pioniersoort, die voorkomt in (zandige) terreinen met een hoge natuurlijke of door mensen ingebrachte dynamiek. Op dit moment is de planlocatie niet geschikt voor de rugstreeppad. Dit kan echter veranderen zodra de werkzaamheden beginnen en het plangebied braak komt te liggen. In paragraaf 7.2.3. worden aanbevelingen gedaan om te voorkomen dat de rugstreeppad het terrein bezet.

Voor wat betreft amfibieën zijn er verder geen belemmeringen te verwachten ten aanzien van de Flora- en faunawet.

6.5 Reptielen

Er zijn geen reptielen gezien tijdens het veldbezoek. Volgens de literatuur zou echter de levendbarende hagedis in de omgeving van de planlocatie kunnen voorkomen. In Nederland komen heide en hoogveen naar voren als voorkeurshabitat van de levendbarende hagedis. De soort komt ook voor langs infrastructuur (spoorlijnen en wegbermen), bij struweel en bosranden en in een beperkt deel van de duinen. Het is dus waarschijnlijk dat deze soort voorkomt in de natuurgebieden ten noorden van Uden. De aanwezigheid van deze soort in de bebouwd gebied kan worden uitgesloten.

Voor wat betreft reptielen zijn er geen belemmeringen te verwachten ten aanzien van de Flora- en faunawet.

6.6 Vlinders

Er zijn geen beschermde vlindersoorten aangetroffen tijdens het veldbezoek, alleen het witje, wat een algemene soort is. Volgens de literatuur zou het heideblauwtje in de omgeving van de planlocatie voorkomen. Deze soort leeft echter, zoals de naam al zegt, in heidegebieden. De aanwezigheid van het heideblauwtje op de planlocatie kan dus worden uitgesloten.

Voor wat betreft vlinders zijn er geen belemmeringen te verwachten ten aanzien van de Flora- en faunawet.

6.7 Flora

De soorten drijvende waterweegbree, jeneverbes en klokjesgentiaan, die volgens de literatuur op de planlocatie zouden kunnen voorkomen zijn tijdens het veldbezoek niet aangetroffen. Ook andere beschermde soorten zijn niet gezien.

Voor wat betreft flora zijn er geen belemmeringen te verwachten ten aanzien van de Flora- en faunawet.

6.8 Zorgplicht

In de Flora- en faunawet is een zorgplicht opgenomen. Deze zorgplicht houdt in dat planten en dieren niet onnodig vernield/gedood of verstoord mogen worden. Dit betekent dat handelingen (of het nalaten hiervan) waarvan men weet, of redelijkerwijs kan vermoeden, dat ze nadelig zijn voor planten en/of dieren niet mogen worden uitgevoerd. Wanneer dergelijke handelingen toch uitgevoerd moeten worden, moeten maatregelen, voor zover dit in redelijkheid kan, worden genomen om de nadelige gevolgen te voorkomen of zoveel mogelijk te beperken. Er dient bijvoorbeeld zo gewerkt te worden dat dieren kunnen ontsnappen en het kan nodig zijn om soorten te verplaatsen (bijvoorbeeld planten en amfibieën). Deze algemene zorgplicht geldt voor elke soort en elk individu, beschermd of niet.

7 Conclusies en aanbevelingen

7.1 Conclusies

7.1.1 Beschermde natuurgebieden

Er zijn geen natuurgebieden in het kader van de Natuurbeschermingswet 1998 (Natura 2000, Beschermde Natuurmonumenten, wetlands) in de directe omgeving van het plangebied aanwezig.

Ten noorden van de planlocatie liggen wel natuurgebieden die deel uitmaken van de EHS. Echter, vanwege de afstand van de planlocatie tot deze gebieden en de ligging van het plangebied binnen de bebouwde kom, zal er naar alle waarschijnlijkheid geen negatief effect zijn op de EHS-gebieden.

Er bevindt zich geen EHS binnen het plangebied. Voor wat betreft de EHS is er alleen bij directe aantasting sprake van een compensatieverplichting.

Er is geen noodzaak voor een voortoets of een compensatieplan.

7.1.2 Beschermde soorten

Tabel 1-soorten

Op basis van de beschikbare literatuurgegevens en het veldbezoek kan worden vastgesteld dat het terrein een potentiële habitat biedt voor enkele licht beschermde soorten (tabel 1-soorten). De sloop van de gebouwen en het deels verwijderen van het aanwezige groen zal naar verwachting leiden tot een beperkt verlies van leefgebied van enkele soorten van tabel 1 van de Flora- en faunawet. Dit heeft geen invloed op de gunstige staat van instandhouding van deze soorten, omdat er voldoende leefgebied aanwezig blijft en het relatief algemene soorten betreft. Voor deze soorten geldt dan een vrijstelling. Een ontheffing Flora- en faunawet is derhalve niet noodzakelijk. De zorgplicht blijft wel gelden.

Tabel 2 en 3 soorten

In onderstaande tabel zijn de strikter beschermde soorten en/of soortgroepen opgenomen die mogelijkerwijs in het plangebied voorkomen. Daarbij zijn tevens de mogelijke effecten van de voorgenomen ingreep aangegeven en de eventuele noodzaak voor een ontheffing in het kader van de Flora- en faunawet.

Tabel 1: Voorkomen van en effecten op beschermde soorten in het plangebied en de noodzaak voor ontheffing.

Soortgroep/soort	Ingreep verstorend	Nader onderzoek	Ontheffing noodzakelijk?	Bijzonderheden/ opmerkingen
Vogels	Nee	Nee	n.v.t.	
Vleermuizen	Mogelijk	Ja	n.v.t.	Zie paragraaf 7.1.3. over FF-wet en vleermuizen.
Zoogdieren (overig)	Nee	Nee	Nee	
Rugstreeppad	Nee	Nee	Nee	Zie paragraaf 7.2.3. voor aanbevelingen
Amfibieën (overig)	Nee	Nee	Nee	
Reptielen	Nee	Nee	Nee	
Vlinders	Nee	Nee	Nee	
Flora	Nee	Nee	Nee	

7.1.3 Vervolgonderzoek en ontheffing

Vleermuizen kunnen mogelijk aanwezig zijn in de spouwmuur van de sporthal. Wij adviseren daarom vervolgonderzoek naar vleermuizen uit te laten voeren.

Wanneer geen vleermuizen worden aangetroffen, dan is een ontheffingsaanvraag in het kader van de Flora- en faunawet niet noodzakelijk. De werkzaamheden kunnen dan zonder bezwaren vanuit de Flora- en faunawet doorgang vinden.

Indien vleermuizen wel aanwezig zijn dan dient een ontheffing te worden aangevraagd bij Dienst Regelingen van het ministerie van Landbouw, Natuur en Voedselkwaliteit. Voor de ontheffingsaanvraag is het noodzakelijk te weten welke soorten aanwezig zijn, zodat gerichte mitigerende maatregelen kunnen worden getroffen. Dienst Regelingen zal, indien het akkoord is met het aangeleverde stappenplan waarin de aanpak voor mitigatie beschreven wordt, een zogenoemde ‘positieve afwijzing’ geven. Daarmee zegt zij in feite dat een ontheffing niet noodzakelijk is wanneer men zich bij de uitvoering houdt aan het opgestelde stappenplan (zie bijlage 1).

Onderzoek naar vleermuizen duurt ongeveer 6 maanden. Indien het onderzoek over de winterperiode heen getrokken moet worden kan het langer duren. Een vleermuisonderzoek is circa drie jaar geldig. Indien de werkzaamheden niet binnen drie jaar hebben plaatsgevonden dan moet opnieuw onderzoek worden uitgevoerd.

De doorlooptijd van een ontheffingsaanvraag bij Dienst Regelingen bedraagt doorgaans 6 weken tot 4 maanden.

7.2 Aanbevelingen

7.2.1 Vogels

Aangezien het veldbezoek net buiten het broedseizoen plaatsvond is het niet verwonderlijk dat er geen vogelnesten zijn aangetroffen. Echter, met broedvogels kan in het algemeen relatief eenvoudig rekening worden gehouden door eventuele kap- en sloopwerkzaamheden niet uit te voeren in de broedtijd (halverwege maart tot en met halverwege augustus) indien concreet broedgevallen aanwezig zijn. Op deze wijze zijn geen belemmeringen vanuit de Flora- en faunawet aan de orde.

Wanneer de werkzaamheden buiten het broedseizoen worden ingezet, maar doorlopen tot in het broedseizoen en de planning kan niet worden aangepast, dan kan het verstoren van vogels voorkomen worden door continu door te werken en werkzaamheden niet langer dan enkele dagen stil leggen. Op deze manier wordt voorkomen dat vogels tot broeden komen in het gebied waar gewerkt wordt.

7.2.2 Vleermuizen

Vleermuizen maken mogelijk gebruik van de omgeving in en nabij het plangebied. Om te voorkomen dat vleermuizen tijdens de werkzaamheden worden verstoord, wordt aangeraden om het aanbrengen van verlichting zoveel mogelijk te beperken (ook tijdens de bouw). Nagenoeg alle vleermuissoorten zijn namelijk gevoelig voor lichtverstoring.

Indien gewenst zou tevens in het toekomstige ontwerp rekening gehouden kunnen worden met vleermuizen door verlichting te gebruiken die minder verstorend is voor vleermuizen. Lage armaturen met wit licht die naar beneden uitstralen vormen geen belemmering voor vleermuizen en zouden gebruikt kunnen worden.

Speciaal voor renovatie of nieuwbouw zijn onderhoudsvrije vleermuizenkokers in de handel die ingemetseld kunnen worden en zogenaamde vleermuiskwartieren die eenvoudig te bevestigen zijn aan muren. Deze positieve maatregelen zijn veelal eenvoudig en met geringe meerkosten in nieuwbouw in te passen.

7.2.3 Rugstreeppad

Uit literatuurstudie is naar voren gekomen dat de rugstreeppad in de omgeving is waargenomen. De rugstreeppad is een typische pioniersoort, die voorkomt in terreinen met een hoge natuurlijke of door mensen ingebrachte dynamiek. Mogelijk wordt het terrein aantrekkelijk voor rugstreeppadden op het moment dat de werkzaamheden beginnen en na de sloop het terrein braak komt te liggen.

Ter voorkoming van het in gebruik nemen van het plangebied door de rugstreeppad tijdens de bouw wordt aanbevolen om:

- tijdig zandige omstandigheden weg te nemen of de bouw af te ronden voor eind augustus (vanaf eind augustus gaan rugstreeppadden op zoek naar vergraafbare grond om de winter door te brengen);
- als de bouw langere tijd wordt stilgelegd in braakliggende toestand, of tijdens de bouw zelf, paddenschermen te plaatsen;
- natte plekken af te dekken of te dempen.

8 Bronnen

8.1 Boeken en rapporten

Broekhuizen, S. et al. (1992). *Atlas van de Nederlandse Zoogdieren,* KNNV.

Creemers, R.C.M. & J.J.C.W. van Delft (RAVON) (redactie) (2009). De Amfibieën en Reptielen van Nederland. Nederlandse Fauna 9. Nationaal Natuurhistorisch Museum Naturalis, European Invertebrate Survey – Nederland, Leiden.

EIS-Nederland/De Vlinderstichting/ Nederlandse Vereniging voor Libellenstudie (2007). *Waarnemingenverslag Dagvlinders, nachtvlinders en libellen.*

Limpens, H., K. Mostert & W. Bongers (1997). *Atlas van de Nederlandse vleermuizen. Onderzoek naar verspreiding en ecologie*. Stichting Uitgeverij KNNV, Utrecht

Nie de, H. W., (1997). *Atlas van de Nederlandse Zoetwatervissen*, Media Publishing Doetinchem.

Provincie Noord-Brabant, (2002). *Rekening houden met Habitatrichtlijnsoorten in Noord-Brabant*. cd-ROM.

SOVON, 2002. *Atlas van de Nederlandse broedvogels.* SOVON Vogelonderzoek Nederland, KNNV Uitgeverij/Naturalis/EIS – Nederland.

8.2 Websites

- www.vlinderstichting.nl
- www.natuurloket.nl
- www.bing.com/maps
- www.minlnv.nl
- www.ravon.nl
- www.sovon.nl
- www.waarneming.nl
- www.florafaunacheck.nl
- www.soortenbank.nl

Rosmalen, oktober 2010

Bijlage 1

Flora- en faunawet

Flora- en faunawet

Hierna volgt een algemene beschrijving van de Flora- en faunawet.

Algemeen Flora- en faunawet
De Flora- en faunawet is op 1 april 2002 in werking getreden. Deze wet regelt de bescherming van planten- en diersoorten. In de Flora- en faunawet zijn EU-richtlijnen voor de bescherming van soorten opgenomen (Habitatrichtlijn, Vogelrichtlijn) en het internationale CITES-verdrag voor de handel in bedreigde diersoorten.

Beschermde soorten
Onder de Flora- en faunawet zijn als beschermde soort aangewezen:
- een aantal inheemse plantensoorten;
- alle van nature in Nederland voorkomende zoogdierensoorten (behalve de zwarte rat, de bruine rat en de huismuis);
- alle van nature op het grondgebied van de Europese Unie voorkomende vogelsoorten;
- alle van nature in Nederland voorkomende amfibieën- en reptielensoorten;
- alle van nature in Nederland voorkomende vissoorten (met uitzondering van soorten in Visserijwet 1963);
- een aantal overige inheemse diersoorten;
- een aantal uitheemse dier- en plantensoorten.

De wet regelt onder meer beheer, schadebestrijding, jacht, handel, bezit en andere menselijke activiteiten die een schadelijk effect kunnen hebben op beschermde soorten.

Doelstelling wet
De doelstelling van de wet is de bescherming en het behoud van in het wild levende planten- en diersoorten. Het uitgangspunt van de wet is 'Nee, tenzij'. Dit betekent dat activiteiten met een schadelijk effect op beschermde soorten in principe verboden zijn. Van het verbod op schadelijke handelingen ('nee') kan onder voorwaarden ('tenzij') worden afgeweken. Daarnaast stelt de wet dat ook dieren die geen direct nut opleveren voor de mens van onvervangbare waarde zijn (erkenning van de intrinsieke waarde).

Zorgplicht
In de Flora- en faunawet is een zorgplicht opgenomen. Deze zorgplicht houdt in dat menselijk handelen geen nadelige gevolgen voor flora en fauna mag hebben. De zorgplicht geldt voor alle planten en dieren, beschermd of niet. In het geval van beschermde planten of dieren geldt de zorgplicht ook als er een ontheffing of vrijstelling is verleend. De zorgplicht voor dieren betekent niet dat er geen dieren mogen worden gedood, maar wel dat dit, indien noodzakelijk, met zo min mogelijk lijden gepaard gaat.

Verbodsbepalingen
De Flora- en faunawet bevat een aantal verbodsbepalingen om ervoor te zorgen dat in het wild levende soorten zoveel mogelijk met rust worden gelaten. Deze verbodsbepalingen houden onder andere in dat (beschermde) planten niet geplukt mogen worden. Dieren (beschermd of niet) mogen niet gedood, verwond of gevangen worden. Ook de plaatsen waar dieren verblijven zijn beschermd. Het uitzetten van dieren of planten in de vrije natuur is niet toegestaan, net zomin als het kopen of verkopen van (beschermde) planten of dieren, of producten die van (beschermde) planten of dieren zijn gemaakt.

Beschermde leefomgeving
De Flora- en faunawet maakt het voor provincies mogelijk een bepaalde plek in het landschap aan te wijzen als beschermde leefomgeving. Zo kunnen plaatsen die van groot belang zijn voor het voortbestaan van een planten- of diersoort worden beschermd. Een beschermde leefomgeving kan bijvoorbeeld zijn: een fort of bunker waar vleermuizen overwinteren, een dassenburcht, een plek waar orchideeën groeien of een muur waarop beschermde planten groeien.

Ontheffingen
De Flora- en faunawet beschermt planten- en diersoorten door middel van een groot aantal verbodsbepalingen:
- Verboden handelingen bij beschermde planten en dieren, bijvoorbeeld het verbod op het doden van eekhoorns.
- Verboden en bepalingen voor jacht- en vangmiddelen, bijvoorbeeld het verbod op het bezit van strikken en vallen.

In bepaalde gevallen zijn uitzonderingen mogelijk op deze verboden. Provincies kunnen ontheffing verlenen voor de bestrijding van dieren die schade toebrengen of voor het beheer van de wildstand. In alle overige gevallen kan het ministerie van Landbouw, Natuur en Voedselkwaliteit (LNV) een ontheffing verlenen.
De Dienst Regelingen van LNV verleent in de praktijk de meeste ontheffingen. Dit gebeurt op grond van artikel 75 van de Flora- en faunawet. Deze ontheffingen zijn onder te verdelen in drie categorieën:
- Ruimtelijke ingrepen: ontheffingen die nodig zijn vanwege de ruimtelijke inrichting of ontwikkeling van een gebied, bijvoorbeeld de aanleg van woonwijken, wegen of (natuur)terreinen. Deze ontheffingen kunnen ook worden gegeven voor (onderhouds)werkzaamheden.
- Onderwijs en onderzoek, repopulatie en herintroductie: in het geval van onderwijs en onderzoek kan bijvoorbeeld ontheffing worden verleend voor het vangen van dieren om DNA af te nemen voor wetenschappelijk onderzoek. Een voorbeeld van repopulatie en herintroductie is het uitzetten van otters in natuurgebieden.
- Overigen: deze categorie is zeer ruim. Het kan gaan om ontheffingen van het bezitsverbod of ontheffingen van het gebruik van verboden vangmiddelen. Ook ontheffingen voor het gebruik van biologische bestrijders in tuinbouwkassen zijn mogelijk.

Als een provincie geen ontheffing kan verlenen voor schade- en overlastbestrijding, verleent de Dienst Regelingen deze soms.

Onder bepaalde voorwaarden is een algemene vrijstelling geregeld van de ontheffingsplicht van de Flora- en faunawet. Welke voorwaarden verbonden zijn aan de vrijstelling hangt af van de dier- of plantensoorten die voorkomen in het onderzoeksgebied. Hiertoe worden verschillende beschermingsregimes onderscheiden:
- soorten van tabel 1 – algemene soorten – lichtste beschermingsregime;
- soorten van tabel 2 – overige soorten – middelste beschermingsregime;
- soorten van tabel 3 – genoemd in bijlage IV van de Habitatrichtlijn en in bijlage 1 van de AMvB – zwaarste beschermingsregime.

Voor tabel 1-soorten geldt voor ruimtelijke ontwikkelingen een vrijstelling van de ontheffingsplicht en is derhalve geen ontheffing nodig.

Sinds augustus 2009 is door een uitspraak van de Raad van State bepaald dat er volgens de Europese Habitatrichtlijn geen ontheffing meer verleend mag worden voor het vernietigen van vaste verblijfplaatsen van bijlage IV-soorten (waaronder vleermuizen) met als reden 'de uitvoering van werkzaamheden in het kader van ruimtelijke inrichting of ontwikkeling'. Om geplande ontwikkelingen toch uit te kunnen voeren, moeten mitigerende (verzachtende) maatregelen worden genomen, zodat de staat van instandhouding van de soort door de ruimtelijke ontwikkelingen niet in gevaar komt. Wanneer er zekerheid gewenst is over of de mitigerende maatregelen voldoende zijn, kan een ontheffingsaanvraag, vergezeld van een overzicht van de mitigerende maatregelen (activiteitenplan), ingediend worden bij Dienst Regelingen. Wanneer de maatregelen door Dienst Regelingen voldoende worden geacht, komt de ontheffing terug in de vorm van een 'positieve afwijzing' van de ontheffingsaanvraag (aangezien een ontheffing niet verleend kan worden). Dit betekent dat de werkzaamheden mogen worden uitgevoerd, mits men zich houdt aan de maatregelen genoemd in het mitigatieplan. Op deze manier worden overtredingen van de Flora- en faunawet voorkomen.

Ontheffingen voor bijlage IV-soorten kunnen alleen aangevraagd worden als aangetoond kan worden dat er geen alternatieve locatie is waar de plannen kunnen worden uitgevoerd en om
- dwingende redenen van groot openbaar belang, met inbegrip van redenen van sociale of economische aard en voor het milieu wezenlijk gunstige effecten;
- volksgezondheid of openbare veiligheid;
- bescherming van flora en fauna.

Vogels zijn niet opgenomen in tabel 1 t/m 3. Alle vogels zijn in het broedseizoen gelijk beschermd. De bescherming van vogels is hoofdzakelijk gericht op de bescherming van de nesten. Daarbij wordt wel een onderscheid gemaakt in nesten die jaarrond zijn beschermd (Categorie 1 tot en met 4-vogelsoorten), nesten die niet jaarrond zijn beschermd (overige vogelsoorten) en nesten die alleen jaarrond zijn beschermd als

zwaarwegende feiten of ecologische omstandigheden dat rechtvaardigen (Categorie 5-vogelsoorten).

Sinds augustus 2009 is door een uitspraak van de Raad van State bepaald dat er volgens de Europese Vogelrichtlijn geen ontheffing meer verleend mag worden voor het vernietigen van vaste verblijfplaatsen van vogels met als reden 'de uitvoering van werkzaamheden in het kader van ruimtelijke inrichting of ontwikkeling', noch op basis van 'dwingende redenen van groot openbaar belang, met inbegrip van redenen van sociale of economische aard en voor het milieu wezenlijk gunstige effecten'. Om geplande ontwikkelingen toch uit te kunnen voeren, moeten mitigerende (verzachtende) maatregelen worden genomen volgens de procedure zoals boven beschreven voor bijlage IV-soorten.

Voor vogels kan alleen ontheffing verkregen worden om:
- bescherming van flora en fauna;
- veiligheid van het luchtverkeer;
- bolksgezondheid of openbare veiligheid.

Bijlage 2

Natuurbeschermingswet 1998

Natuurbeschermingswet 1998

Hierna volgt een algemene beschrijving van de Natuurbeschermingswet.

Algemeen Natuurbeschermingswet
Nederland kreeg in 1967 voor het eerst een Natuurbeschermingswet. Deze wet maakte het mogelijk om natuurgebieden en soorten te beschermen.

Op den duur voldeed de wet niet meer aan de eisen die internationale verdragen en Europese verordeningen stellen aan natuurbescherming. Daarom is in 1998 een nieuwe Natuurbeschermingswet gemaakt die alleen gericht is op gebiedsbescherming. De bescherming van soorten is geregeld in de Flora- en faunawet.

De Natuurbeschermingswet 1998 is op 1 oktober 2005 gewijzigd. Sindsdien zijn de bepalingen vanuit de Europese Vogelrichtlijn en Habitatrichtlijn in de Natuurbeschermingswet verwerkt.

Beschermde gebieden
De volgende gebieden worden aangewezen en beschermd op grond van de Natuurbeschermingswet:
- Natura 2000-gebieden (Vogelrichtlijn- en Habitatrichtlijngebieden);
- beschermde natuurmonumenten;
- wetlands.

Voor activiteiten of projecten die schadelijk zijn voor de beschermde natuur geldt een vergunningplicht.

Hierdoor is in Nederland een zorgvuldige afweging gegarandeerd bij projecten die gevolgen kunnen hebben voor natuurgebieden. Meestal verlenen de provincies de vergunningen. Maar soms doet het ministerie van Landbouw, Natuur en Voedselkwaliteit (LNV) dit.

Bestaand gebruik
Op 1 februari 2009 is de wet opnieuw gewijzigd. De wijziging heeft betrekking op het zogenoemde 'bestaand gebruik'. Hieronder vallen activiteiten in en om beschermde Natura 2000-gebieden die al plaatshadden voordat een gebied als beschermd gebied is aangewezen. De wijziging is met name van belang voor provincies (als bevoegd gezag) en voor burgers en bedrijven met bestaand gebruik. De wijzigingen zijn gericht op:
- verbetering van de werking van de wet in de praktijk;
- verbetering van de aansluiting van de wet bij de Habitatrichtlijn.

Beschermde natuurmonumenten

Met de gewijzigde Natuurbeschermingswet 1998 is in 2005 het verschil tussen Beschermde Monumenten en Staatsnatuurmonumenten vervallen: beide zijn nu Beschermde Natuurmonumenten.

Beschermde natuurmonumenten die overlappen met Natura 2000-gebieden worden opgeheven en niet langer beschermd als beschermd natuurmonument. De natuurwaarden waarvoor het natuurmonument was aangewezen worden wel in de Natura 2000-aanwijzing opgenomen.

Bijlage 3

Ecologische Hoofdstructuur

Ecologische Hoofdstructuur

Hierna volgt een algemene beschrijving van de Ecologische Hoofdstructuur.

Algemeen Ecologische hoofdstructuur
De Nederlandse natuur staat steeds meer onder druk, bijvoorbeeld door huizenbouw, aanleg van wegen en industrie. Toch leeft bij veel Nederlanders de wens om natuurgebieden in de buurt te hebben. Natuur geeft rust en biedt ruimte voor recreatie.

De overheid heeft daarom extra geld uitgetrokken om de Nederlandse natuur te beschermen en verder te ontwikkelen. Door nieuwe natuur te ontwikkelen, kunnen natuurgebieden met elkaar worden verbonden. Zo kunnen planten zich over verschillende natuurgebieden verspreiden en dieren van het ene naar het andere gebied gaan. Het totaal van al deze gebieden en de verbindingen ertussen vormt de Ecologische Hoofdstructuur (EHS) van Nederland.

In de EHS liggen de twintig Nationale Parken die Nederland kent. Ze hebben gezamenlijk een oppervlakte van 123.000 hectare. Ongeveer 45 procent van alle hectares EHS op het land is ook Natura 2000-gebied.

De term EHS werd in 1990 geïntroduceerd in het Natuurbeleidsplan (NBP) van het ministerie van Landbouw, Natuur en Voedselkwaliteit (LNV).

Netwerk van gebieden
De EHS is een netwerk van gebieden in Nederland waar de natuur voorrang heeft. Het netwerk helpt voorkomen dat planten en dieren in geïsoleerde gebieden uitsterven en dat natuurgebieden hun waarde verliezen. De EHS kan worden gezien als de ruggengraat van de Nederlandse natuur.

De EHS bestaat uit:
- bestaande natuurgebieden, reservaten, natuurontwikkelingsgebieden en zogenaamde robuuste verbindingen;
- landbouwgebieden met mogelijkheden voor agrarisch natuurbeheer (beheergebieden);
- grote wateren (zoals de kustzone van de Noordzee, het IJsselmeer en de Waddenzee).

De EHS is een plan in uitvoering en moet in 2018 klaar zijn.

Bijlage 4

Ontheffingsaanvraag

Ontheffingsaanvraag

Voor soorten van tabel 1 geldt een vrijstelling. U hoeft geen ontheffing van de Flora- en faunawet aan te vragen, maar u moet wel de zorgplicht nakomen.

Voor soorten van tabel 2 geldt dat als u kunt werken volgens een goedgekeurde gedragscode er een vrijstelling geldt. U hoeft geen ontheffing van de Flora- en faunawet aan te vragen, maar u moet uw activiteiten aantoonbaar uitvoeren zoals in de gedragscode staat. Tevens blijft de zorgplicht gelden.

Indien u niet kunt werken volgens een gedragscode, maar u kunt maatregelen nemen om de functionaliteit van de voortplanting- en/of vaste rust- en verblijfplaats te garanderen (zogenoemde mitigerende maatregelen) dan hoeft u ook geen ontheffing van de Flora- en faunawet aan te vragen. Wilt u zeker weten of uw mitigerende maatregelen voldoende zijn, en er inderdaad geen ontheffing nodig is? Vraag dan een ontheffing aan om uw maatregelen goed te keuren.

Indien beschermde soorten van tabel 3 zijn aangetroffen in het plangebied dan is mogelijk een ontheffingsaanvraag noodzakelijk. Net als voor tabel 2 soorten geldt dat als u maatregelen kunt nemen om de functionaliteit van de voortplanting- en/of vaste rust- en verblijfplaats te garanderen (zogenoemde mitigerende maatregelen) u geen ontheffing van de Flora- en faunawet hoeft aan te vragen. U kunt uw mitigatieplan voor leggen bij Dienst Regelingen voor goedkeuring.

Voor soorten van bijlage IV van de Habitatrichtlijn (die ook onder de tabel 3 soorten van de Flora- en faunawet vallen) is het niet langer mogelijk ontheffing aan te vragen op grond van ruimtelijke ontwikkelingen. Dat zelfde geldt voor vogelsoorten. Zie bijlage 1 voor een beschrijving van de te volgen procedure voor deze soorten.

Indien u geen mitigerende maatregelen kunt nemen dan dient een ontheffing te worden aangevraagd bij Dienst Regelingen van het ministerie van Landbouw, Natuur en Voedselkwaliteit. Voor de ontheffingsaanvraag is het noodzakelijk te weten welke soorten aanwezig zijn, zodat gerichte mitigerende maatregelen kunnen worden getroffen. Dienst Regelingen zal, indien het akkoord is met het aangeleverde stappenplan waarin de aanpak voor mitigatie beschreven wordt, een zogenoemde ‘positieve afwijzing’ geven. Daarmee zegt zij in feite dat een ontheffing niet noodzakelijk is wanneer men zich bij de uitvoering houdt aan het opgestelde stappenplan.

Wanneer gesloopt of gekapt wordt zonder vervolgonderzoek te laten plaatsvinden, en er blijken beschermde soorten aanwezig te zijn, dan wordt de Flora- en faunawet overtreden. Dit is een economisch delict waar boetes aan verbonden zijn.