

## NOTITIE

---

Betreft	Akoestisch onderzoek invulling 'Park Rapijnen'
Locatie	Linschoten
Opdrachtgever	BPD Ontwikkeling BV Regio Noord-West
Contactpersoon	de heer T. van Oosten
Werknummer	622.164.60
Datum	5 september 2023

---

### Inleiding

In opdracht van BPD Ontwikkeling BV Regio Noord-West is door KuiperCompagnons een aanvullend akoestisch onderzoek uitgevoerd ten behoeve van het bestemmingsplan 'Park Rapijnen'. Met dit plan wordt de realisatie van woningen aan de oostzijde van Linschoten (gemeente Montfoort) beoogd.

In de nabijheid van het plangebied zijn 'Honk- en softbalvereniging Green Hearts', 'Polstokclub Linschoten' en 'Voetbalvereniging Linschoten' gevestigd. Voor de verenigingen zijn akoestische onderzoeken uitgevoerd, omdat het plangebied voor betreft het aspect geluid gelegen is binnen de richtafstanden van de verenigingen. De resultaten zijn beschreven in de door KuiperCompagnons opgestelde akoestische onderzoeken:

- Akoestisch onderzoek honk- en softbalvereniging 'Green Hearts' te Linschoten, werknummer 622.164.60 d.d. 11 juli 2023.
- Akoestisch onderzoek 'Polstokclub Linschoten', werknummer 622.164.60 d.d. 11 juli 2023.
- Akoestisch onderzoek 'V.V. Linschoten', werknummer 622.164.60 d.d. 11 juli 2023.

In bovengenoemde onderzoeken zijn de geluidbelastingen berekend op de grenzen van de woonbestemmingen zoals deze in het bestemmingsplan zijn opgenomen. In onderhavig onderzoek is de geluidbelasting op het thans beschikbare concrete bouwplan berekend om te bepalen in hoeverre de woningen over een geluidluwe gevel en geluidluwe buitenruimte beschikken. Het doel van deze notitie is om de uitvoerbaarheid van het bestemmingsplan aan te tonen.

In onderhavige versie van deze notitie zijn de door de ODRU gemaakte opmerkingen op de versie van 11 juli 2023 meegenomen.

### Invulling plangebied en programma

In afbeelding 1 is een uitsnede uit de verbeelding van het bestemmingsplan 'Park Rapijnen' opgenomen. In de twee bestemmingsvlakken in het park zijn patiowoningen voorzien. In het bestemmingsvlak ten zuiden van de Polstokclub zijn aan de westzijde twee-onder-een-kapwoningen voorzien, in het bouwvlak in het midden een appartementencomplex en in het bouwvlak aan de oostzijde eveneens een appartementencomplex.

De invulling en het programma zijn in de loop van het proces verder uitgewerkt en geoptimaliseerd. Voor wat betreft de patio's geldt dat zowel 'seniorenpatio's' (circa 112 m<sup>2</sup>) als 'gezinspatio's' (circa 140 m<sup>2</sup>) of

---

168 m<sup>2</sup>) voorzien zijn. In het appartementencomplex aan de oostzijde zijn op de begane grond 5 en op de hogere lagen 8 appartementen per laag voorzien variërend van circa 47 m<sup>2</sup> tot circa 60 m<sup>2</sup>. In het appartementencomplex aan de oostzijde waren oorspronkelijk doorzon beneden-bovenwoningen voorzien. Dit is echter gewijzigd in een mix van studio's (circa 43 m<sup>2</sup>) en appartementen (circa 59 m<sup>2</sup>, 65 m<sup>2</sup> en 71 m<sup>2</sup>) omdat hiermee een compactere bouwmassa gerealiseerd kan worden en de woningen een betere indeling krijgen.



Afbeelding 1 Uitsnede verbeelding juni 2023



Afbeelding 2 Uitsnede stedenbouwkundig plan november 2022

In afbeelding 2 is een uitsnede van het stedenbouwkundig plan uit november 2022 weergegeven. Omdat uit de akoestische onderzoeken is gebleken dat deze opzet voor wat betreft de patio-woningen vanuit akoestisch oogpunt niet ideaal is, hebben in Q2 en Q3 van 2023 aanpassingsrondes plaatsgevonden. Hierin is gezocht naar een opzet die vanuit akoestisch opzet beter is, maar ook rekening houdt met de gewenste stedenbouwkundige opzet, gewenst inpassing in het park, gewenste variatie in bouwhoogtes en gewenste mix van 'seniorenpatio's' en 'gezinspatio's'. Hierbij zijn verschillende modelvarianten geschetst en op bovengenoemde aspecten beoordeeld wat uiteindelijk geresulteerd heeft in de variant die in afbeelding 3 is weergegeven en in dit onderzoek is doorgerekend.

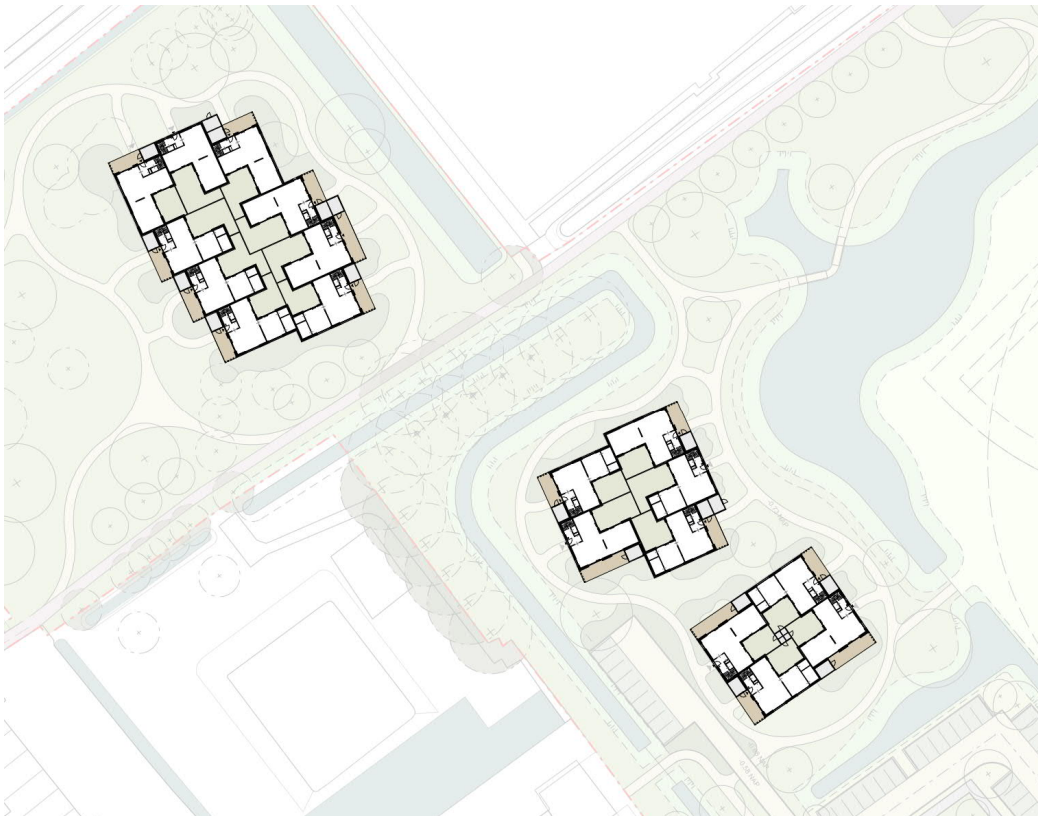

Afbeelding 3 Patio-woningen – variant 29 augustus 2023

## Toetsingskader

De gemeente Montfoort heeft het 'Beleid hogere waarden Wet geluidhinder' vastgesteld. In dit beleid is in hoofdstuk 2 opgenomen dat 'Dit laatste betreft de gezoneerde industrieterreinen. Inrichtingen buiten deze terreinen vallen onder de regels van de Wet milieubeheer en buiten dit beleid.'. De sportverenigingen zijn niet gelegen op een gezoneerd industrieterrein en wel aangemerkt als inrichtingen op basis van de Wet milieubeheer. Hoewel het beleid dus formeel niet van toepassing is, is in de beoordeling zoveel als mogelijk aansluiting gezocht bij dit beleid en hetgeen het beleid in hoofdstuk 5 zegt over een 'Aanvaardbaar akoestisch klimaat'. In het beleid is het volgende opgenomen:

De gemeentelijke eisen hebben betrekking op de volgende aspecten:

- geluidsluwe zijde;
- geluidsluwe buitenruimte;
- woningindeling en gebruik van de woning(en);
- afschermende werking.

### Geluidsluwe zijde

- woningen dienen een geluidsluwe zijde te krijgen (zie hierna).
- ook andere geluidsgevoelige gebouwen krijgen een geluidsluwe zijde.

Onder een geluidsluwe zijde wordt het volgende verstaan:

- o de geluidsbelasting op de gevel van de geluidsluwe zijde bedraagt minder dan de ten hoogst toelaatbare waarden: 48 dB voor wegverkeer, 55 dB voor spoorwegen, 50 dB(A) voor industrie;
- o indien sprake is van meerdere soorten geluidsbronnen (weg, spoor en/of industrie), ligt de geluidsbelasting voor elke bron onder de betreffende ten hoogst toelaatbare waarde (op cumulatie van verschillende bronnen wordt hieronder apart ingegaan);
- o op sterk geluidsbelaste locaties waarbij sprake is van een 'lawaaige' geluidsbelasting (zie tabel 2) ten gevolge van meer dan één geluidsbron op meer dan een gevel is de bovenstaande doelstelling moeilijk te realiseren; in dat geval is de geluidsbelasting aan de geluidsluwe zijde ten minste 10 dB/dB(A) lager dan de geluidsbelasting van de hoogst geluidsbelaste zijde; de geluidsluwe zijde valt dan in de geluidsklasse 'onrustig' of lager (zie tabel 2);
- o in een geluidsluwe zijde kan ook worden voorzien door een bouwkundige maatregel zoals een loggia toe te passen.

### Geluidsluwe buitenruimte

- een woning met één of meerdere buitenruimtes heeft ten minste één geluidsluwe buitenruimte.
- het geluidsniveau in deze buitenruimte van de woning mag (indien gelegen aan de bronzijde) niet meer dan 5 dB hoger zijn dan de ten hoogste toelaatbare waarde of de als geluidsluw aangemerkte gevel (indien de geluidsbelasting van deze hoger is dan de ten hoogste toelaatbare waarde).
- ook bij andere geluidsgevoelige gebouwen wordt naar een geluidsluwe buitenruimte gestreefd, dit is echter geen eis.
- indien geen geluidsluwe buitenruimte mogelijk is, kunnen serres of afsluitbare balkons worden toegepast.
- In dit beleid is als bijlage 5 de notitie "Richtlijn voor standaardoplossing t.b.v. een geluidsluwe gevel voor woningen in geluidbelaste situatie" opgenomen. Deze notitie geldt als richtlijn voor oplossingen om tot een geluidsluwe ruimte te komen.

### Woningindeling en gebruik van de woningen

- elke woning bevat ten minste 1 slaapkamer aan de geluidsluwe zijde. Minimaal 30% van het vloeroppervlak van alle verblijfsgebieden tezamen wordt aan de geluidsluwe gevel gesitueerd.
- voor zover relevant, geldt dat op eenzelfde wijze voor andere geluidsgevoelige bebouwing; in scholen het merendeel van de leslokalen aan de luwe zijde etc.

### Cumulatie

Hogere waarden worden alleen toegekend indien de gecumuleerde geluidsbelasting niet leidt tot een onaanvaardbare geluidsbelasting (overschrijding van de maximale hogere waarde). Om te bepalen of hiervan sprake is wordt de gecumuleerde waarde weer teruggerekend naar de bronsoort, conform hoofdstuk 2 van bijlage 1 van het Reken- en meetvoorschrift 2006. Indien relevant moet er bij de cumulatie ook rekening worden gehouden met vliegtuiglawaai.

### Afscherpende werking

- indien sprake is van de hoogste of op-één-na-hoogste geluidsklasse ('Lawaaig' of 'Zeer Onrustig' uit tabel 2 in hoofdstuk 3), dan wordt de eerstelijns bebouwing ten opzichte van de bron zodanig gesitueerd dat zij bijdraagt aan de afscherming van het erachter gelegen gebied.
- de afscherpende werking voor de achterliggende bebouwing moet worden aangetoond. De geluidsbelasting in de 2e lijnsbebouwing ligt waar mogelijk onder de ten hoogst toelaatbare waarde.
- deze eisen gelden ook voor andere geluidsgevoelige bestemmingen.
- in geval van vervangende nieuwbouw van solitaire woningen of vervangende nieuwbouw/verbouw van bestaande eerstelijns bebouwing zijn er situaties denkbaar waar het afscherpende effect gering is, maar gezien de bestaande situatie en stedenbouwkundige structuur het wenselijk is om de woningen toch dusdanig te situeren dat er sprake is van een hoge geluidsbelasting. In dergelijke gevallen kan afgeweken worden mits het om vervangende nieuwbouw gaat en het aantal woningen niet toeneemt. De geluidsbelasting van de woningen mag daarbij met maximaal 1,5 dB toenemen.

Omdat in casu ook sprake is van hoge maximale geluidsniveaus zijn deze ook in de beoordeling betrokken. Hierbij is getoetst aan  $L_{Amax} = 70$  dB(A) in de dagperiode en  $L_{Amax} = 65$  dB(A) in de avondperiode. Voor het langtijdgemiddeld beoordelingsniveau is getoetst aan  $L_{Ar,LT} = 50$  dB(A) in de dagperiode en  $L_{Ar,LT} = 45$  dB(A) in de avondperiode. Omdat in de nachtperiode geen activiteiten plaatsvinden, is de nachtperiode buiten beschouwing gelaten. Gezien het incidentele karakter van de wedstrijden bij de Polsstokclub is deze situatie evenmin getoetst.

Voor de voetbalvereniging is voor het langtijdgemiddeld beoordelingsniveau in de beoordeling en bij het berekenen van de cumulatie voor de dagperiode uitgegaan van de bedrijfssituatie 'wedstrijddagen', omdat deze situatie bepalend is ten opzichte van de bedrijfssituatie 'trainingsdagen'. Voor de avondperiode is uitgegaan van de bedrijfssituatie 'trainingsdagen', omdat de bedrijfssituatie 'wedstrijddagen' niet in de avondperiode plaatsvindt.

### Berekeningsresultaten algemeen

In de eerder opgestelde rekenmodellen is het concrete bouwplan ingevoerd en zijn toetspunten toegevoerd. In bijlage 1 zijn de gewijzigde invoergegevens opgenomen. In bijlage 2 zijn de berekeningsresultaten opgenomen.

Voor alle woningen geldt dat de situatie aanvaardbaar wordt geacht indien:

- Gevelmaatregelen worden getroffen om de binnenwaarde van  $L_{Ar,LT} = 35$  dB(A) in de dagperiode respectievelijk  $L_{Ar,LT} = 30$  dB(A) in de avondperiode alsmede de binnenwaarde van  $L_{Amax} = 55$  dB(A) in de dagperiode respectievelijk  $L_{Amax} = 50$  dB(A) in de avondperiode te borgen in de geluidgevoelige ruimtes die direct aan de hoog belaste gevels zijn gelegen.
- Voorzien is in een geluidluwe zijde en geluidluwe buitenruimte.

In het navolgende is per gebouw(cluster) een analyse van de berekeningsresultaten gegeven.

## Patiowoningen

Uit de uitgevoerde berekeningen blijkt dat:

- Alle patiowoningen op de begane grond aan de binnenzijde van de bouwblokken over een geluidluwe zijde en een geluidluwe buitenruimte beschikken.
- Voor wat betreft het langtijdgemiddeld beoordelingsniveau alle patiowoningen op de verdieping over minimaal één geluidluwe zijde beschikken.
- Voor wat betreft het maximale geluidsniveau drie van de achttien patiowoningen op de verdieping niet over een geluidluwe zijde beschikken.

Voor drie woningen (2 in het middelste blok en 1 in het zuidelijke blok) geldt dus dat deze niet over de volledige gebouwhoogte over een geluidluwe gevel beschikken. Voor deze woningen is dan ook een nadere afweging noodzakelijk.

Hierbij wordt opgemerkt dat de positionering van de patiowoningen reeds geoptimaliseerd is en dat hierin redelijkerwijs geen verder optimalisatie mogelijk is.

### Woningen middelste blok

De woningen in het middelste blok betreffen de woningen aan de westzijde van het cluster. Voor beide woningen geldt dat de overschrijding wordt veroorzaakt door het gebruik van de scheidsrechtersfluit op het tweede veld. Voor de zuidwestelijke woning veroorzaakt de polsstokvereniging eveneens een overschrijding.

Hierover wordt het volgende opgemerkt:

- De overschrijding ten gevolge van de polsstok bedraagt ten hoogste 3 dB en wordt veroorzaakt door de polsstok die de mik raakt. Zoals in de rapportage aangegeven treedt dit incidenteel op wanneer er iets mis gaat tijdens de afzet. In dit geval is sprake van een reflectie via een direct tegenovergelegen gevel. Verder wordt opgemerkt dat de polsstokvereniging slechts twee avonden per week (tussen 18.30 uur en circa 22.00 uur) activiteiten uitvoert en dat deze ook nog eens seizoensgebonden zijn.
- De overschrijding ten gevolge van de scheidsrechtersfluit varieert van 3 tot 9 dB. De overschrijding treedt op door het gebruik van de fluit in het westelijke deel van het voetbalveld. De overschrijding is het gevolg van een directe zichtlijn tussen de bron en de ontvanger. De voetbalvereniging traint uitsluitend op doordeweekse avonden (tussen 17.00 uur en 22.00 uur) en het gebruik van de fluit zal beperkt zijn tot de momenten dat daadwerkelijk oefenwedstrijden worden gespeeld.
- Om de overschrijding teniet te doen, zou de openingen tussen de opbouwen afgesloten moeten worden met een scherm of extra opbouw. Deze maatregel heeft effect op de stedenbouwkundige kwaliteit van het plan en is derhalve ongewenst.

### Woning zuidelijke blok

De woning in het zuidelijke blok betreft de woning aan de zuidwestzijde van het cluster. De overschrijding wordt veroorzaakt door het gebruik van de scheidsrechtersfluit op het tweede veld. Hierover wordt het volgende opgemerkt:

- De overschrijding bedraagt slechts 1 dB.
- De overschrijding treedt op een specifieke bronpositie op (bron P 2275, aan de zuidzijde van het veld, net ten westen van de middenlijn). De overschrijding is het gevolg van een directe zichtlijn tussen de bron en de ontvanger. De voetbalvereniging traint uitsluitend op doordeweekse avonden (tussen 17.00 uur en 22.00 uur) en het gebruik van de fluit zal beperkt zijn tot de momenten dat daadwerkelijk oefenwedstrijden worden gespeeld.

- Omdat het slechts om een klein deel van het veld gaat en niet elke training van een fluitje gebruik gemaakt wordt, zal de overschrijding in de praktijk slechts sporadisch optreden.
- Het noordelijke deel van deze gevel is op de verdieping wel geluidluw, omdat deze in de schaduw van het middelste blok gelegen is.
- Om de overschrijding teniet te doen, zou de openingen tussen de opbouwen afgesloten moeten worden met een scherm of extra opbouw. Deze maatregel heeft effect op de stedenbouwkundige kwaliteit van het plan en is derhalve ongewenst.

#### Bestuurlijke afweging

Voor deze woningen geldt dat een bestuurlijke afweging noodzakelijk is, waarbij een afweging gemaakt moet worden tussen het strikt vasthouden aan de wens voor een geluidluwe gevel op de verdieping enerzijds en de impact die het verder afsluiten van de bebouwing op de stedenbouwkundige kwaliteit heeft.

### Opties patiowoningen

Het voornemen is om voor de 'seniorenpatio's' een optie aan te bieden waarbij een extra opbouw op de 1<sup>e</sup> verdieping geplaatst wordt die aansluit op de bestaande opbouw. Het realiseren van deze optionele opbouw zal een gunstig effect hebben omdat hiermee openingen tussen de opbouwen afgesloten worden.

Voor de 'gezinspatio's' is het voornemen een optie aan te bieden waarbij een 3<sup>e</sup> bouwlaag wordt toegevoegd. Voor deze opbouw geldt dat deze niet in alle gevallen over een geluidluwe zijde zal beschikken. Omdat de betreffende woning echter minimaal op de begane grond over een geluidluwe zijde en een geluidluwe buitenruimte beschikt, wordt een dergelijke opbouw aanvaardbaar geacht mits de geluidwering dusdanig wordt uitgevoerd dat de binnenwaarde geborgd is.

### Appartementencomplex oostzijde

Uit de uitgevoerde berekeningen blijkt dat enkele appartementen niet zondermeer beschikken over een geluidluwe zijde en/of een geluidluwe buitenruimte. Dit wordt mede veroorzaakt door het feit dat gekozen is voor een invulling met enkelzijdig georiënteerde appartementen.

Door de geprojecteerde buitenruimtes van de appartementen (deels) te verglazen / afsluitbaar uit te voeren kan een geluidluwe zijde en geluidluwe buitenruimte gerealiseerd worden.

### Appartementencomplex westzijde

Uit de uitgevoerde berekeningen blijkt dat enkele appartementen en studio's aan de noordzijde niet zondermeer beschikken over een geluidluwe zijde en/of een geluidluwe buitenruimte. Dit wordt mede veroorzaakt door het feit dat gekozen is voor een invulling met enkelzijdig georiënteerde woningen.

Voor deze woningen geldt dat sprake is van een geringe overschrijding (maximaal 3 dB), die veroorzaakt wordt door de activiteiten van de polsstokvereniging, die slechts twee avonden per week activiteiten uitvoert die ook nog eens seizoensgebonden zijn.

Voor deze woningen is aan de zuidzijde een collectieve geluidluwe buitenruimte voorzien. Omdat de betreffende woningen eenzijdig georiënteerd zijn is de realisatie van een geluidluwe zijde per definitie niet mogelijk.

### Grondgebonden woningen westzijde

Uit de uitgevoerde berekeningen blijkt dat de zuidzijde van deze woningen van deze woningen sprake is van een geluidluwe zijde en daarmee sprake is van een aanvaardbaar akoestisch klimaat.

### Conclusie

Uit het onderzoek blijkt dat met het treffen van maatregelen een aanvaardbaar akoestisch klimaat gerealiseerd kan worden. Deze maatregelen zijn geborgd in artikel 18 van de regels van het bestemmingsplan.



**KUIPER**  
COMPAGNONS

Projectverantwoordelijke: mevrouw F. van Avezaath  
Behandeld door: de heer ir. M.J. van Wijngaarden  
Telefoonnummer: 010-4330099

File: j:\622\164\60\3 projectresultaat\milieu\geluid - bmz\rapport\62216460 ako invulling rapijnen 20230905.docx



---

Bijlagen >>>

---







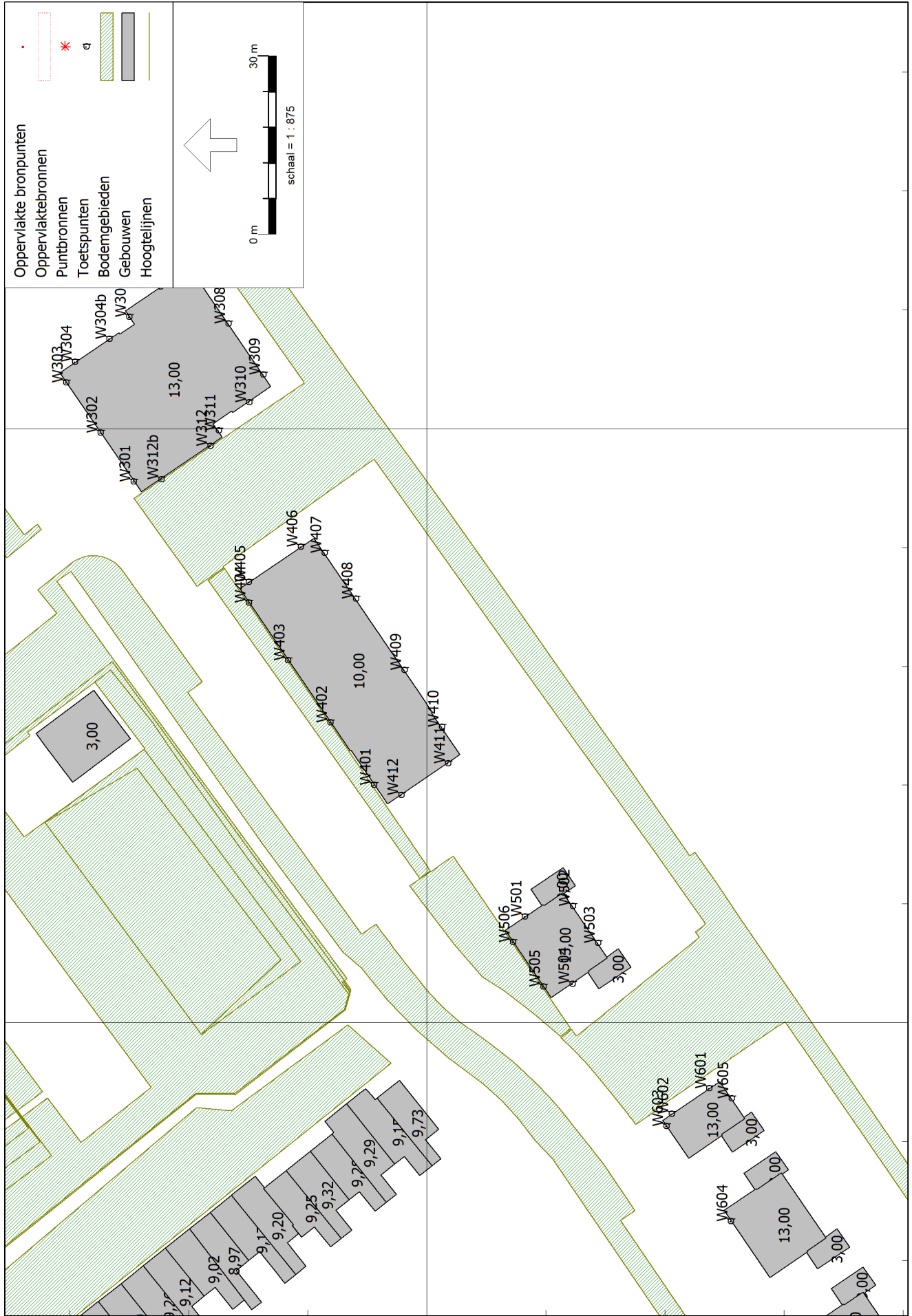

123300

123200

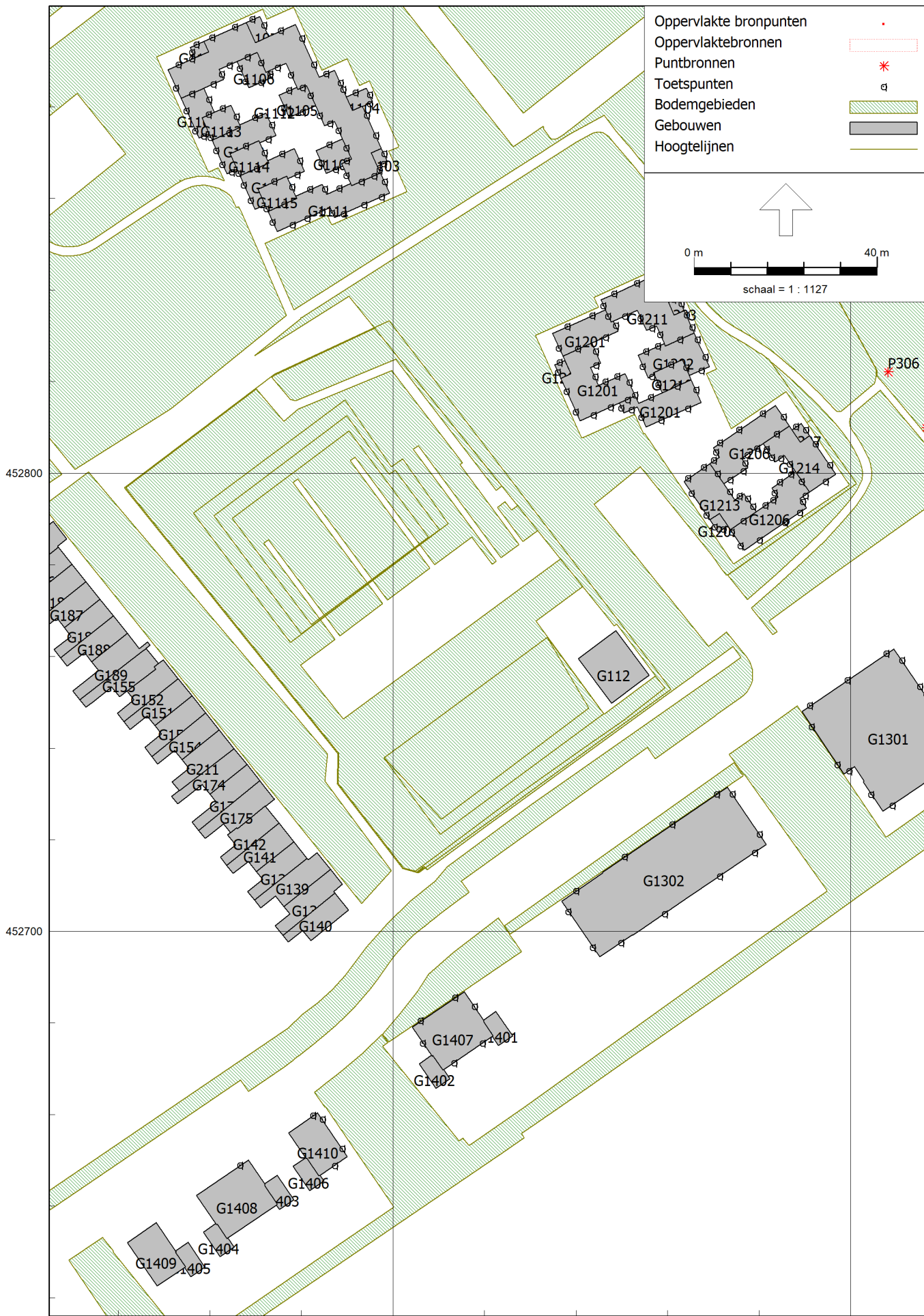

Model: Honkbal - verkaveling - 20230829  
 Groep: (hoofdgroep)  
 Lijst van Toetspunten, voor rekenmethode Industrielawaai - HMRI, industrie

Naam	Omschr.	Maaiveld	Hdef.	Hoogte A	Hoogte B	Hoogte C	Hoogte D
EXT101	Patio blok noord	0,00	Relatief	1,50	5,00	--	--
EXT102	Patio blok noord	0,00	Relatief	1,50	5,00	--	--
EXT103	Patio blok noord	0,00	Relatief	1,50	--	--	--
EXT104	Patio blok noord	0,00	Relatief	1,50	--	--	--
EXT105	Patio blok noord	0,00	Relatief	1,50	5,00	--	--
EXT106	Patio blok noord	0,00	Relatief	1,50	5,00	--	--
EXT107	Patio blok noord	0,00	Relatief	1,50	--	--	--
EXT108	Patio blok noord	0,00	Relatief	1,50	--	--	--
EXT109	Patio blok noord	0,00	Relatief	1,50	5,00	--	--
EXT110	Patio blok noord	0,00	Relatief	1,50	5,00	--	--
EXT111	Patio blok noord	0,00	Relatief	1,50	5,00	--	--
EXT112	Patio blok noord	0,00	Relatief	1,50	5,00	--	--
EXT113	Patio blok noord	0,00	Relatief	1,50	5,00	--	--
EXT114	Patio blok noord	0,00	Relatief	1,50	5,00	--	--
EXT115	Patio blok noord	0,00	Relatief	1,50	--	--	--
EXT116	Patio blok noord	0,00	Relatief	1,50	--	--	--
EXT117	Patio blok noord	0,00	Relatief	1,50	--	--	--
EXT118	Patio blok noord	0,00	Relatief	1,50	5,00	--	--
EXT119	Patio blok noord	0,00	Relatief	1,50	5,00	--	--
EXT120	Patio blok noord	0,00	Relatief	1,50	--	--	--
EXT121	Patio blok noord	0,00	Relatief	1,50	--	--	--
EXT122	Patio blok noord	0,00	Relatief	1,50	5,00	--	--
EXT123	Patio blok noord	0,00	Relatief	1,50	--	--	--
EXT124	Patio blok noord	0,00	Relatief	1,50	--	--	--
EXT125	Patio blok noord	0,00	Relatief	1,50	--	--	--
EXT126	Patio blok noord	0,00	Relatief	1,50	--	--	--
EXT127	Patio blok noord	0,00	Relatief	1,50	--	--	--
EXT128	Patio blok noord	0,00	Relatief	1,50	--	--	--
EXT129	Patio blok noord	0,00	Relatief	1,50	--	--	--
EXT130	Patio blok noord	0,00	Relatief	1,50	--	--	--
EXT131	Patio blok noord	0,00	Relatief	1,50	--	--	--
EXT132	Patio blok noord	0,00	Relatief	1,50	5,00	--	--
EXT133	Patio blok noord	0,00	Relatief	1,50	--	--	--
EXT134	Patio blok noord	0,00	Relatief	1,50	--	--	--
EXT135	Patio blok noord	0,00	Relatief	1,50	5,00	--	--
EXT136	Patio blok noord	0,00	Relatief	1,50	--	--	--
EXT137	Patio blok noord	0,00	Relatief	1,50	--	--	--
EXT138	Patio blok noord	0,00	Relatief	1,50	--	--	--
EXT139	Patio blok noord	0,00	Relatief	1,50	5,00	--	--
EXT140	Patio blok noord	0,00	Relatief	1,50	--	--	--
EXT141	Patio blok noord	0,00	Relatief	1,50	--	--	--
EXT142	Patio blok noord	0,00	Relatief	1,50	--	--	--
EXT143	Patio blok noord	0,00	Relatief	1,50	5,00	--	--
EXT201	Patio blok midden	0,00	Relatief	1,50	--	--	--
EXT202	Patio blok midden	0,00	Relatief	1,50	--	--	--
EXT203	Patio blok midden	0,00	Relatief	1,50	5,00	--	--
EXT204	Patio blok midden	0,00	Relatief	1,50	5,00	--	--
EXT205	Patio blok midden	0,00	Relatief	1,50	5,00	--	--
EXT206	Patio blok midden	0,00	Relatief	1,50	5,00	--	--
EXT207	Patio blok midden	0,00	Relatief	1,50	5,00	--	--
EXT208	Patio blok midden	0,00	Relatief	1,50	--	--	--
EXT209	Patio blok midden	0,00	Relatief	1,50	--	--	--
EXT210	Patio blok midden	0,00	Relatief	1,50	5,00	--	--
EXT211	Patio blok midden	0,00	Relatief	1,50	5,00	--	--
EXT212	Patio blok midden	0,00	Relatief	1,50	--	--	--
EXT213	Patio blok midden	0,00	Relatief	1,50	--	--	--
EXT214	Patio blok midden	0,00	Relatief	1,50	--	--	--
EXT215	Patio blok midden	0,00	Relatief	1,50	--	--	--
EXT216	Patio blok midden	0,00	Relatief	1,50	--	--	--
EXT217	Patio blok midden	0,00	Relatief	1,50	--	--	--
EXT218	Patio blok midden	0,00	Relatief	1,50	--	--	--
EXT219	Patio blok midden	0,00	Relatief	1,50	--	--	--
EXT220	Patio blok midden	0,00	Relatief	1,50	--	--	--
EXT221	Patio blok midden	0,00	Relatief	1,50	5,00	--	--
EXT222	Patio blok midden	0,00	Relatief	1,50	5,00	--	--
EXT223	Patio blok midden	0,00	Relatief	1,50	5,00	--	--
EXT224	Patio blok midden	0,00	Relatief	1,50	5,00	--	--
EXT225	Patio blok midden	0,00	Relatief	1,50	--	--	--
EXT226	Patio blok midden	0,00	Relatief	1,50	--	--	--

Model: Honkbal - verkaveling - 20230829  
 Groep: (hoofdgroep)  
 Lijst van Toetspunten, voor rekenmethode Industrielawaai - HMRI, industrie

Naam	Hoogte E	Hoogte F	Gevel
EXT101	--	--	Ja
EXT102	--	--	Ja
EXT103	--	--	Ja
EXT104	--	--	Ja
EXT105	--	--	Ja
EXT106	--	--	Ja
EXT107	--	--	Ja
EXT108	--	--	Ja
EXT109	--	--	Ja
EXT110	--	--	Ja
EXT111	--	--	Ja
EXT112	--	--	Ja
EXT113	--	--	Ja
EXT114	--	--	Ja
EXT115	--	--	Ja
EXT116	--	--	Ja
EXT117	--	--	Ja
EXT118	--	--	Ja
EXT119	--	--	Ja
EXT120	--	--	Ja
EXT121	--	--	Ja
EXT122	--	--	Ja
EXT123	--	--	Ja
EXT124	--	--	Ja
EXT125	--	--	Ja
EXT126	--	--	Ja
EXT127	--	--	Ja
EXT128	--	--	Ja
EXT129	--	--	Ja
EXT130	--	--	Ja
EXT131	--	--	Ja
EXT132	--	--	Ja
EXT133	--	--	Ja
EXT134	--	--	Ja
EXT135	--	--	Ja
EXT136	--	--	Ja
EXT137	--	--	Ja
EXT138	--	--	Ja
EXT139	--	--	Ja
EXT140	--	--	Ja
EXT141	--	--	Ja
EXT142	--	--	Ja
EXT143	--	--	Ja
EXT201	--	--	Ja
EXT202	--	--	Ja
EXT203	--	--	Ja
EXT204	--	--	Ja
EXT205	--	--	Ja
EXT206	--	--	Ja
EXT207	--	--	Ja
EXT208	--	--	Ja
EXT209	--	--	Ja
EXT210	--	--	Ja
EXT211	--	--	Ja
EXT212	--	--	Ja
EXT213	--	--	Ja
EXT214	--	--	Ja
EXT215	--	--	Ja
EXT216	--	--	Ja
EXT217	--	--	Ja
EXT218	--	--	Ja
EXT219	--	--	Ja
EXT220	--	--	Ja
EXT221	--	--	Ja
EXT222	--	--	Ja
EXT223	--	--	Ja
EXT224	--	--	Ja
EXT225	--	--	Ja
EXT226	--	--	Ja



Model: Honkbal - verkaveling - 20230829  
 Groep: (hoofdgroep)  
 Lijst van Toetspunten, voor rekenmethode Industrielawaai - HMRI, industrie

Naam	Omschr.	Maaiveld	Hdef.	Hoogte A	Hoogte B	Hoogte C	Hoogte D
EXT227	Patio blok midden	0,00	Relatief	1,50	--	--	--
EXT301	Patio blok zuid	0,00	Relatief	1,50	5,00	--	--
EXT302	Patio blok zuid	0,00	Relatief	1,50	5,00	--	--
EXT303	Patio blok zuid	0,00	Relatief	1,50	--	--	--
EXT304	Patio blok zuid	0,00	Relatief	1,50	--	--	--
EXT305	Patio blok zuid	0,00	Relatief	1,50	--	--	--
EXT306	Patio blok zuid	0,00	Relatief	1,50	--	--	--
EXT307	Patio blok zuid	0,00	Relatief	1,50	5,00	--	--
EXT308	Patio blok zuid	0,00	Relatief	1,50	5,00	--	--
EXT309	Patio blok zuid	0,00	Relatief	1,50	--	--	--
EXT310	Patio blok zuid	0,00	Relatief	1,50	--	--	--
EXT311	Patio blok zuid	0,00	Relatief	1,50	5,00	--	--
EXT312	Patio blok zuid	0,00	Relatief	1,50	5,00	--	--
EXT313	Patio blok zuid	0,00	Relatief	1,50	5,00	--	--
EXT314	Patio blok zuid	0,00	Relatief	1,50	--	--	--
EXT315	Patio blok zuid	0,00	Relatief	1,50	--	--	--
EXT316	Patio blok zuid	0,00	Relatief	1,50	--	--	--
EXT317	Patio blok zuid	0,00	Relatief	1,50	--	--	--
EXT318	Patio blok zuid	0,00	Relatief	1,50	--	--	--
EXT319	Patio blok zuid	0,00	Relatief	1,50	--	--	--
EXT320	Patio blok zuid	0,00	Relatief	1,50	--	--	--
EXT321	Patio blok zuid	0,00	Relatief	1,50	--	--	--
EXT322	Patio blok zuid	0,00	Relatief	1,50	--	--	--
EXT323	Patio blok zuid	0,00	Relatief	1,50	5,00	--	--
EXT324	Patio blok zuid	0,00	Relatief	1,50	5,00	--	--
EZ101n	Patio blok noord	3,00	Relatief aan onderliggend item	--	2,00	--	--
EZ101n2	Patio blok noord	3,00	Relatief aan onderliggend item	--	2,00	--	--
EZ102	Patio blok noord	3,00	Relatief aan onderliggend item	--	2,00	--	--
EZ103	Patio blok noord	3,00	Relatief aan onderliggend item	--	2,00	--	--
EZ104	Patio blok noord	3,00	Relatief aan onderliggend item	--	2,00	--	--
EZ105	Patio blok noord	3,00	Relatief aan onderliggend item	--	2,00	--	--
EZ106	Patio blok noord	3,00	Relatief aan onderliggend item	--	2,00	--	--
EZ107	Patio blok noord	3,00	Relatief aan onderliggend item	--	2,00	--	--
EZ108	Patio blok noord	3,00	Relatief aan onderliggend item	--	2,00	--	--
EZ109	Patio blok noord	3,00	Relatief aan onderliggend item	--	2,00	--	--
EZ110	Patio blok noord	3,00	Relatief aan onderliggend item	--	2,00	--	--
EZ111	Patio blok noord	3,00	Relatief aan onderliggend item	--	2,00	--	--
EZ112	Patio blok noord	3,00	Relatief aan onderliggend item	--	2,00	--	--
EZ113	Patio blok noord	3,00	Relatief aan onderliggend item	--	2,00	--	--
EZ114	Patio blok noord	3,00	Relatief aan onderliggend item	--	2,00	--	--
EZ201n	Patio blok midden	3,00	Relatief aan onderliggend item	--	2,00	--	--
EZ201n2	Patio blok midden	3,00	Relatief aan onderliggend item	--	2,00	--	--
EZ203	Patio blok midden	3,00	Relatief aan onderliggend item	--	2,00	--	--
EZ204	Patio blok midden	3,00	Relatief aan onderliggend item	--	2,00	--	--
EZ205	Patio blok midden	3,00	Relatief aan onderliggend item	--	2,00	--	--
EZ206n	Patio blok midden	3,00	Relatief aan onderliggend item	--	2,00	--	--
EZ207n	Patio blok midden	3,00	Relatief aan onderliggend item	--	2,00	--	--
EZ301	Patio blok zuid	3,00	Relatief aan onderliggend item	--	2,00	--	--
EZ302n	Patio blok zuid	3,00	Relatief aan onderliggend item	--	2,00	--	--
EZ303	Patio blok zuid	3,00	Relatief aan onderliggend item	--	2,00	--	--
EZ304n	Patio blok zuid	3,00	Relatief aan onderliggend item	--	2,00	--	--
INT101	Patio blok noord	0,00	Relatief	1,50	5,00	--	--
INT102	Patio blok noord	0,00	Relatief	1,50	5,00	--	--
INT103	Patio blok noord	0,00	Relatief	1,50	5,00	--	--
INT104	Patio blok noord	0,00	Relatief	1,50	--	--	--
INT105	Patio blok noord	0,00	Relatief	1,50	--	--	--
INT106	Patio blok noord	0,00	Relatief	1,50	--	--	--
INT107	Patio blok noord	0,00	Relatief	1,50	--	--	--
INT108	Patio blok noord	0,00	Relatief	1,50	5,00	--	--
INT109	Patio blok noord	0,00	Relatief	1,50	5,00	--	--
INT110	Patio blok noord	0,00	Relatief	1,50	--	--	--
INT111	Patio blok noord	0,00	Relatief	1,50	--	--	--
INT112	Patio blok noord	0,00	Relatief	1,50	--	--	--
INT113	Patio blok noord	0,00	Relatief	1,50	5,00	--	--
INT114	Patio blok noord	0,00	Relatief	1,50	5,00	--	--
INT115	Patio blok noord	0,00	Relatief	1,50	5,00	--	--
INT116	Patio blok noord	0,00	Relatief	1,50	--	--	--
INT117	Patio blok noord	0,00	Relatief	1,50	--	--	--
INT118	Patio blok noord	0,00	Relatief	1,50	--	--	--

Model: Honkbal - verkaveling - 20230829  
 Groep: (hoofdgroep)  
 Lijst van Toetspunten, voor rekenmethode Industrielawaai - HMRI, industrie

Naam	Hoogte E	Hoogte F	Gevel
EXT227	--	--	Ja
EXT301	--	--	Ja
EXT302	--	--	Ja
EXT303	--	--	Ja
EXT304	--	--	Ja
EXT305	--	--	Ja
EXT306	--	--	Ja
EXT307	--	--	Ja
EXT308	--	--	Ja
EXT309	--	--	Ja
EXT310	--	--	Ja
EXT311	--	--	Ja
EXT312	--	--	Ja
EXT313	--	--	Ja
EXT314	--	--	Ja
EXT315	--	--	Ja
EXT316	--	--	Ja
EXT317	--	--	Ja
EXT318	--	--	Ja
EXT319	--	--	Ja
EXT320	--	--	Ja
EXT321	--	--	Ja
EXT322	--	--	Ja
EXT323	--	--	Ja
EXT324	--	--	Ja
EZ101n	--	--	Ja
EZ101n2	--	--	Ja
EZ102	--	--	Ja
EZ103	--	--	Ja
EZ104	--	--	Ja
EZ105	--	--	Ja
EZ106	--	--	Ja
EZ107	--	--	Ja
EZ108	--	--	Ja
EZ109	--	--	Ja
EZ110	--	--	Ja
EZ111	--	--	Ja
EZ112	--	--	Ja
EZ113	--	--	Ja
EZ114	--	--	Ja
EZ201n	--	--	Ja
EZ201n2	--	--	Ja
EZ203	--	--	Ja
EZ204	--	--	Ja
EZ205	--	--	Ja
EZ206n	--	--	Ja
EZ207n	--	--	Ja
EZ301	--	--	Ja
EZ302n	--	--	Ja
EZ303	--	--	Ja
EZ304n	--	--	Ja
INT101	--	--	Ja
INT102	--	--	Ja
INT103	--	--	Ja
INT104	--	--	Ja
INT105	--	--	Ja
INT106	--	--	Ja
INT107	--	--	Ja
INT108	--	--	Ja
INT109	--	--	Ja
INT110	--	--	Ja
INT111	--	--	Ja
INT112	--	--	Ja
INT113	--	--	Ja
INT114	--	--	Ja
INT115	--	--	Ja
INT116	--	--	Ja
INT117	--	--	Ja
INT118	--	--	Ja

Model: Honkbal - verkaveling - 20230829  
 Groep: (hoofdgroep)  
 Lijst van Toetspunten, voor rekenmethode Industrielawaai - HMRI, industrie

Naam	Omschr.	Maaiveld	Hdef.	Hoogte A	Hoogte B	Hoogte C	Hoogte D
INT119	Patio blok noord	0,00	Relatief	1,50	5,00	--	--
INT120	Patio blok noord	0,00	Relatief	1,50	--	--	--
INT121	Patio blok noord	0,00	Relatief	1,50	--	--	--
INT122	Patio blok noord	0,00	Relatief	1,50	--	--	--
INT123	Patio blok noord	0,00	Relatief	1,50	5,00	--	--
INT124	Patio blok noord	0,00	Relatief	1,50	--	--	--
INT125	Patio blok noord	0,00	Relatief	1,50	--	--	--
INT126	Patio blok noord	0,00	Relatief	1,50	--	--	--
INT127	Patio blok noord	0,00	Relatief	1,50	5,00	--	--
INT128	Patio blok noord	0,00	Relatief	1,50	--	--	--
INT129	Patio blok noord	0,00	Relatief	1,50	--	--	--
INT130	Patio blok noord	0,00	Relatief	1,50	--	--	--
INT131	Patio blok noord	0,00	Relatief	1,50	5,00	--	--
INT132	Patio blok noord	0,00	Relatief	1,50	5,00	--	--
INT133	Patio blok noord	0,00	Relatief	1,50	--	--	--
INT201	Patio blok midden	0,00	Relatief	1,50	--	--	--
INT202	Patio blok midden	0,00	Relatief	1,50	--	--	--
INT203	Patio blok midden	0,00	Relatief	1,50	5,00	--	--
INT204	Patio blok midden	0,00	Relatief	1,50	5,00	--	--
INT205	Patio blok midden	0,00	Relatief	1,50	5,00	--	--
INT206	Patio blok midden	0,00	Relatief	1,50	5,00	--	--
INT207	Patio blok midden	0,00	Relatief	1,50	--	--	--
INT208	Patio blok midden	0,00	Relatief	1,50	--	--	--
INT209	Patio blok midden	0,00	Relatief	1,50	--	--	--
INT210	Patio blok midden	0,00	Relatief	1,50	--	--	--
INT211	Patio blok midden	0,00	Relatief	1,50	5,00	--	--
INT212	Patio blok midden	0,00	Relatief	1,50	--	--	--
INT213	Patio blok midden	0,00	Relatief	1,50	5,00	--	--
INT214	Patio blok midden	0,00	Relatief	1,50	5,00	--	--
INT215	Patio blok midden	0,00	Relatief	1,50	5,00	--	--
INT216	Patio blok midden	0,00	Relatief	1,50	5,00	--	--
INT217	Patio blok midden	0,00	Relatief	1,50	5,00	--	--
INT218	Patio blok midden	0,00	Relatief	1,50	5,00	--	--
INT219	Patio blok midden	0,00	Relatief	1,50	5,00	--	--
INT301	Patio blok zuid	0,00	Relatief	1,50	--	--	--
INT302	Patio blok zuid	0,00	Relatief	1,50	--	--	--
INT303	Patio blok zuid	0,00	Relatief	1,50	--	--	--
INT304	Patio blok zuid	0,00	Relatief	1,50	--	--	--
INT305	Patio blok zuid	0,00	Relatief	1,50	--	--	--
INT306	Patio blok zuid	0,00	Relatief	1,50	5,00	--	--
INT307	Patio blok zuid	0,00	Relatief	1,50	5,00	--	--
INT308	Patio blok zuid	0,00	Relatief	1,50	5,00	--	--
INT309	Patio blok zuid	0,00	Relatief	1,50	5,00	--	--
INT310	Patio blok zuid	0,00	Relatief	1,50	--	--	--
INT311	Patio blok zuid	0,00	Relatief	1,50	--	--	--
INT312	Patio blok zuid	0,00	Relatief	1,50	--	--	--
INT313	Patio blok zuid	0,00	Relatief	1,50	--	--	--
INT314	Patio blok zuid	0,00	Relatief	1,50	--	--	--
INT315	Patio blok zuid	0,00	Relatief	1,50	5,00	--	--
INT316	Patio blok zuid	0,00	Relatief	1,50	5,00	--	--
INT317	Patio blok zuid	0,00	Relatief	1,50	5,00	--	--
INT318	Patio blok zuid	0,00	Relatief	1,50	5,00	--	--
W301	Appartementen (blok oost) noord	0,00	Relatief	1,50	4,50	7,50	10,50
W302	Appartementen (blok oost) noord	0,00	Relatief	1,50	4,50	7,50	10,50
W303	Appartementen (blok oost) noord	0,00	Relatief	1,50	4,50	7,50	10,50
W304	Appartementen (blok oost) oost	0,00	Relatief	1,50	4,50	7,50	10,50
W304b	Appartementen (blok oost) oost	0,00	Relatief	1,50	4,50	7,50	10,50
W305	Appartementen (blok oost) oost	0,00	Relatief	1,50	4,50	7,50	10,50
W306	Appartementen (blok oost) oost	0,00	Relatief	1,50	4,50	7,50	10,50
W307	Appartementen (blok oost) zuid	0,00	Relatief	1,50	4,50	7,50	10,50
W308	Appartementen (blok oost) zuid	0,00	Relatief	1,50	4,50	7,50	10,50
W309	Appartementen (blok oost) zuid	0,00	Relatief	1,50	4,50	7,50	10,50
W310	Appartementen (blok oost) west	0,00	Relatief	1,50	4,50	7,50	10,50
W311	Appartementen (blok oost) west	0,00	Relatief	1,50	4,50	7,50	10,50
W312	Appartementen (blok oost) west	0,00	Relatief	1,50	4,50	7,50	10,50
W312b	Appartementen (blok oost) west	0,00	Relatief	1,50	4,50	7,50	10,50
W401	Appartementen (gestapeld) noord	0,00	Relatief	1,50	4,50	7,50	--
W402	Appartementen (gestapeld) noord	0,00	Relatief	1,50	4,50	7,50	--
W403	Appartementen (gestapeld) noord	0,00	Relatief	1,50	4,50	7,50	--

Model: Honkbal - verkaveling - 20230829  
 Groep: (hoofdgroep)  
 Lijst van Toetspunten, voor rekenmethode Industrielawaai - HMRI, industrie

Naam	Hoogte E	Hoogte F	Gevel
INT119	--	--	Ja
INT120	--	--	Ja
INT121	--	--	Ja
INT122	--	--	Ja
INT123	--	--	Ja
INT124	--	--	Ja
INT125	--	--	Ja
INT126	--	--	Ja
INT127	--	--	Ja
INT128	--	--	Ja
INT129	--	--	Ja
INT130	--	--	Ja
INT131	--	--	Ja
INT132	--	--	Ja
INT133	--	--	Ja
INT201	--	--	Ja
INT202	--	--	Ja
INT203	--	--	Ja
INT204	--	--	Ja
INT205	--	--	Ja
INT206	--	--	Ja
INT207	--	--	Ja
INT208	--	--	Ja
INT209	--	--	Ja
INT210	--	--	Ja
INT211	--	--	Ja
INT212	--	--	Ja
INT213	--	--	Ja
INT214	--	--	Ja
INT215	--	--	Ja
INT216	--	--	Ja
INT217	--	--	Ja
INT218	--	--	Ja
INT219	--	--	Ja
INT301	--	--	Ja
INT302	--	--	Ja
INT303	--	--	Ja
INT304	--	--	Ja
INT305	--	--	Ja
INT306	--	--	Ja
INT307	--	--	Ja
INT308	--	--	Ja
INT309	--	--	Ja
INT310	--	--	Ja
INT311	--	--	Ja
INT312	--	--	Ja
INT313	--	--	Ja
INT314	--	--	Ja
INT315	--	--	Ja
INT316	--	--	Ja
INT317	--	--	Ja
INT318	--	--	Ja
W301	--	--	Ja
W302	--	--	Ja
W303	--	--	Ja
W304	--	--	Ja
W304b	--	--	Ja
W305	--	--	Ja
W306	--	--	Ja
W307	--	--	Ja
W308	--	--	Ja
W309	--	--	Ja
W310	--	--	Ja
W311	--	--	Ja
W312	--	--	Ja
W312b	--	--	Ja
W401	--	--	Ja
W402	--	--	Ja
W403	--	--	Ja

Model: Honkbal - verkaveling - 20230829  
 Groep: (hoofdgroep)  
 Lijst van Toetspunten, voor rekenmethode Industrielawaai - HMRI, industrie

Naam	Omschr.	Maaiveld	Hdef.	Hoogte A	Hoogte B	Hoogte C	Hoogte D
W404	Appartementen (gestapeld) noord	0,00	Relatief	1,50	4,50	7,50	--
W405	Appartementen (gestapeld) oost	0,00	Relatief	1,50	4,50	7,50	--
W406	Appartementen (gestapeld) oost	0,00	Relatief	1,50	4,50	7,50	--
W407	Appartementen (gestapeld) zuid	0,00	Relatief	1,50	4,50	7,50	--
W408	Appartementen (gestapeld) zuid	0,00	Relatief	1,50	4,50	7,50	--
W409	Appartementen (gestapeld) zuid	0,00	Relatief	1,50	4,50	7,50	--
W410	Appartementen (gestapeld) zuid	0,00	Relatief	1,50	4,50	7,50	--
W411	Appartementen (gestapeld) west	0,00	Relatief	1,50	4,50	7,50	--
W412	Appartementen (gestapeld) west	0,00	Relatief	1,50	4,50	7,50	--
W501	TAE oost	0,00	Relatief	1,50	5,00	8,00	--
W502	TAE zuid	0,00	Relatief	1,50	5,00	8,00	--
W503	TAE zuid	0,00	Relatief	1,50	5,00	8,00	--
W504	TAE west	0,00	Relatief	1,50	5,00	8,00	--
W505	TAE noord	0,00	Relatief	1,50	5,00	8,00	--
W506	TAE noord	0,00	Relatief	1,50	5,00	8,00	--
W601	VT oost	0,00	Relatief	1,50	5,00	8,00	--
W602	VT oost	0,00	Relatief	1,50	5,00	8,00	--
W603	VT noord	0,00	Relatief	1,50	5,00	8,00	--
W604	VT noord	0,00	Relatief	1,50	5,00	8,00	--
W605	VT zuid	0,00	Relatief	1,50	5,00	8,00	--

---

Model: Honkbal - verkaveling - 20230829  
Groep: (hoofdgroep)  
Lijst van Toetspunten, voor rekenmethode Industrielawaai - HMRI, industrie

Naam	Hoogte E	Hoogte F	Gevel
W404	--	--	Ja
W405	--	--	Ja
W406	--	--	Ja
W407	--	--	Ja
W408	--	--	Ja
W409	--	--	Ja
W410	--	--	Ja
W411	--	--	Ja
W412	--	--	Ja
W501	--	--	Ja
W502	--	--	Ja
W503	--	--	Ja
W504	--	--	Ja
W505	--	--	Ja
W506	--	--	Ja
W601	--	--	Ja
W602	--	--	Ja
W603	--	--	Ja
W604	--	--	Ja
W605	--	--	Ja

Model: Honkbal - verkaveling - 20230829  
 Groep: (hoofdgroep)  
 Lijst van Gebouwen, voor rekenmethode Industrielawaai - HMRI, industrie

Naam	Omschr.	Hoogte	Maaiveld	Hdef.	Functie	Gebouwtype	BAG-id	Gemeente	Jaar	AHN-jaar	Trust	Cp	Refl. 31	Refl. 63
G1101	Gebouw	3,00	0,00	Relatief					0	0	0	0 dB	0,80	0,80
G1401	Gebouw	3,00	0,00	Relatief					0	0	0	0 dB	0,80	0,80
G1402	Gebouw	3,00	0,00	Relatief					0	0	0	0 dB	0,80	0,80
G1403	Gebouw	3,00	0,00	Relatief					0	0	0	0 dB	0,80	0,80
G1404	Gebouw	3,00	0,00	Relatief					0	0	0	0 dB	0,80	0,80
G1405	Gebouw	3,00	0,00	Relatief					0	0	0	0 dB	0,80	0,80
G1406	Gebouw	3,00	0,00	Relatief					0	0	0	0 dB	0,80	0,80
G1102	Gebouw	3,00	0,00	Relatief					0	0	0	0 dB	0,80	0,80
G1103	Gebouw	3,00	0,00	Relatief					0	0	0	0 dB	0,80	0,80
G1104	Gebouw	3,00	0,00	Relatief					0	0	0	0 dB	0,80	0,80
G1105	Gebouw	3,00	0,00	Relatief					0	0	0	0 dB	0,80	0,80
G1106	Gebouw	3,00	0,00	Relatief					0	0	0	0 dB	0,80	0,80
G1107	Gebouw	3,00	0,00	Relatief					0	0	0	0 dB	0,80	0,80
G1108	Gebouw	3,00	0,00	Relatief					0	0	0	0 dB	0,80	0,80
G1109	Gebouw	3,00	0,00	Relatief					0	0	0	0 dB	0,80	0,80
G1110	Gebouw	3,00	0,00	Relatief					0	0	0	0 dB	0,80	0,80
G1111	Gebouw	3,00	0,00	Relatief					0	0	0	0 dB	0,80	0,80
G1202	Gebouw	3,00	0,00	Relatief					0	0	0	0 dB	0,80	0,80
G1203	Gebouw	3,00	0,00	Relatief					0	0	0	0 dB	0,80	0,80
G1205	Gebouw	3,00	0,00	Relatief					0	0	0	0 dB	0,80	0,80
G1207	Gebouw	3,00	0,00	Relatief					0	0	0	0 dB	0,80	0,80
G1209	Gebouw	3,00	0,00	Relatief					0	0	0	0 dB	0,80	0,80
G1210	Gebouw	6,00	0,00	Relatief					0	0	0	0 dB	0,80	0,80
G1213	Gebouw	6,00	0,00	Relatief					0	0	0	0 dB	0,80	0,80
G1214	Gebouw	6,00	0,00	Relatief					0	0	0	0 dB	0,80	0,80
G1113	Gebouw	6,00	0,00	Relatief					0	0	0	0 dB	0,80	0,80
G1114	Gebouw	6,00	0,00	Relatief					0	0	0	0 dB	0,80	0,80
G1115	Gebouw	6,00	0,00	Relatief					0	0	0	0 dB	0,80	0,80
G1407	Gebouw	13,00	0,00	Relatief					0	0	0	0 dB	0,80	0,80
G1408	Gebouw	13,00	0,00	Relatief					0	0	0	0 dB	0,80	0,80
G1409	Gebouw	13,00	0,00	Relatief					0	0	0	0 dB	0,80	0,80
G1410	Gebouw	13,00	0,00	Relatief					0	0	0	0 dB	0,80	0,80
G1301	Gebouw	13,00	0,00	Relatief					0	0	0	0 dB	0,80	0,80
G1302	Gebouw	10,00	0,00	Relatief					0	0	0	0 dB	0,80	0,80
G1112	Gebouw	6,00	0,00	Relatief					0	0	0	0 dB	0,80	0,80
G1201	Gebouw	3,00	0,00	Relatief					0	0	0	0 dB	0,80	0,80
G1201	Gebouw	6,00	0,00	Relatief					0	0	0	0 dB	0,80	0,80
G1206	Gebouw	3,00	0,00	Relatief					0	0	0	0 dB	0,80	0,80
G1206	Gebouw	3,00	0,00	Relatief					0	0	0	0 dB	0,80	0,80
G1201	Gebouw	3,00	0,00	Relatief					0	0	0	0 dB	0,80	0,80
G1211	Gebouw	6,00	0,00	Relatief					0	0	0	0 dB	0,80	0,80
G101	Gebouw	9,00	0,00	Relatief					0	0	0	0 dB	0,80	0,80
G102	Gebouw	9,00	0,00	Relatief					0	0	0	0 dB	0,80	0,80
G103	Gebouw	3,00	0,00	Relatief					0	0	0	0 dB	0,80	0,80
G104	Gebouw	9,00	0,00	Relatief					0	0	0	0 dB	0,80	0,80
G105	Gebouw	3,00	0,00	Relatief					0	0	0	0 dB	0,80	0,80
G106	Gebouw	9,00	0,00	Relatief					0	0	0	0 dB	0,80	0,80
G107	Gebouw	3,00	0,00	Relatief					0	0	0	0 dB	0,80	0,80
G108	Gebouw	9,00	0,00	Relatief					0	0	0	0 dB	0,80	0,80
G109	Gebouw	3,00	0,00	Relatief					0	0	0	0 dB	0,80	0,80
G110	Gebouw	9,00	0,00	Relatief					0	0	0	0 dB	0,80	0,80
G111	Gebouw	3,00	0,00	Relatief					0	0	0	0 dB	0,80	0,80
G112	Gebouw	3,00	0,00	Relatief					0	0	0	0 dB	0,80	0,80
G113	Gebouw	9,00	0,00	Relatief					0	0	0	0 dB	0,80	0,80
G114	Gebouw	9,00	0,00	Relatief					0	0	0	0 dB	0,80	0,80
G115	Gebouw	9,00	0,00	Relatief					0	0	0	0 dB	0,80	0,80
G116	Gebouw	9,00	0,00	Relatief					0	0	0	0 dB	0,80	0,80
G117	Gebouw	9,00	0,00	Relatief					0	0	0	0 dB	0,80	0,80
G118	Gebouw	9,00	0,00	Relatief					0	0	0	0 dB	0,80	0,80
G119	Gebouw	9,00	0,00	Relatief					0	0	0	0 dB	0,80	0,80
G120	Gebouw	3,00	0,00	Relatief					0	0	0	0 dB	0,80	0,80
G121	Gebouw	3,00	0,00	Relatief					0	0	0	0 dB	0,80	0,80
G122	Gebouw	3,00	0,00	Relatief					0	0	0	0 dB	0,80	0,80
G123	Gebouw	3,00	0,00	Relatief					0	0	0	0 dB	0,80	0,80
G124	Gebouw	3,00	0,00	Relatief					0	0	0	0 dB	0,80	0,80
G125	Gebouw	3,00	0,00	Relatief					0	0	0	0 dB	0,80	0,80
G126	Gebouw	3,00	0,00	Relatief					0	0	0	0 dB	0,80	0,80
G127	Gebouw	9,00	0,00	Relatief					0	0	0	0 dB	0,80	0,80
G128	Gebouw	9,00	0,00	Relatief					0	0	0	0 dB	0,80	0,80

Model: Honkbal - verkaveling - 20230829  
 Groep: (hoofdgroep)  
 Lijst van Gebouwen, voor rekenmethode Industrielawaai - HMRI, industrie

Naam	Refl. 125	Refl. 250	Refl. 500	Refl. 1k	Refl. 2k	Refl. 4k	Refl. 8k
G1101	0,80	0,80	0,80	0,80	0,80	0,80	0,80
G1401	0,80	0,80	0,80	0,80	0,80	0,80	0,80
G1402	0,80	0,80	0,80	0,80	0,80	0,80	0,80
G1403	0,80	0,80	0,80	0,80	0,80	0,80	0,80
G1404	0,80	0,80	0,80	0,80	0,80	0,80	0,80
G1405	0,80	0,80	0,80	0,80	0,80	0,80	0,80
G1406	0,80	0,80	0,80	0,80	0,80	0,80	0,80
G1102	0,80	0,80	0,80	0,80	0,80	0,80	0,80
G1103	0,80	0,80	0,80	0,80	0,80	0,80	0,80
G1104	0,80	0,80	0,80	0,80	0,80	0,80	0,80
G1105	0,80	0,80	0,80	0,80	0,80	0,80	0,80
G1106	0,80	0,80	0,80	0,80	0,80	0,80	0,80
G1107	0,80	0,80	0,80	0,80	0,80	0,80	0,80
G1108	0,80	0,80	0,80	0,80	0,80	0,80	0,80
G1109	0,80	0,80	0,80	0,80	0,80	0,80	0,80
G1110	0,80	0,80	0,80	0,80	0,80	0,80	0,80
G1111	0,80	0,80	0,80	0,80	0,80	0,80	0,80
G1202	0,80	0,80	0,80	0,80	0,80	0,80	0,80
G1203	0,80	0,80	0,80	0,80	0,80	0,80	0,80
G1205	0,80	0,80	0,80	0,80	0,80	0,80	0,80
G1207	0,80	0,80	0,80	0,80	0,80	0,80	0,80
G1209	0,80	0,80	0,80	0,80	0,80	0,80	0,80
G1210	0,80	0,80	0,80	0,80	0,80	0,80	0,80
G1213	0,80	0,80	0,80	0,80	0,80	0,80	0,80
G1214	0,80	0,80	0,80	0,80	0,80	0,80	0,80
G1113	0,80	0,80	0,80	0,80	0,80	0,80	0,80
G1114	0,80	0,80	0,80	0,80	0,80	0,80	0,80
G1115	0,80	0,80	0,80	0,80	0,80	0,80	0,80
G1407	0,80	0,80	0,80	0,80	0,80	0,80	0,80
G1408	0,80	0,80	0,80	0,80	0,80	0,80	0,80
G1409	0,80	0,80	0,80	0,80	0,80	0,80	0,80
G1410	0,80	0,80	0,80	0,80	0,80	0,80	0,80
G1301	0,80	0,80	0,80	0,80	0,80	0,80	0,80
G1302	0,80	0,80	0,80	0,80	0,80	0,80	0,80
G1112	0,80	0,80	0,80	0,80	0,80	0,80	0,80
G1201	0,80	0,80	0,80	0,80	0,80	0,80	0,80
G1201	0,80	0,80	0,80	0,80	0,80	0,80	0,80
G1206	0,80	0,80	0,80	0,80	0,80	0,80	0,80
G1206	0,80	0,80	0,80	0,80	0,80	0,80	0,80
G1201	0,80	0,80	0,80	0,80	0,80	0,80	0,80
G1211	0,80	0,80	0,80	0,80	0,80	0,80	0,80
G101	0,80	0,80	0,80	0,80	0,80	0,80	0,80
G102	0,80	0,80	0,80	0,80	0,80	0,80	0,80
G103	0,80	0,80	0,80	0,80	0,80	0,80	0,80
G104	0,80	0,80	0,80	0,80	0,80	0,80	0,80
G105	0,80	0,80	0,80	0,80	0,80	0,80	0,80
G106	0,80	0,80	0,80	0,80	0,80	0,80	0,80
G107	0,80	0,80	0,80	0,80	0,80	0,80	0,80
G108	0,80	0,80	0,80	0,80	0,80	0,80	0,80
G109	0,80	0,80	0,80	0,80	0,80	0,80	0,80
G110	0,80	0,80	0,80	0,80	0,80	0,80	0,80
G111	0,80	0,80	0,80	0,80	0,80	0,80	0,80
G112	0,80	0,80	0,80	0,80	0,80	0,80	0,80
G113	0,80	0,80	0,80	0,80	0,80	0,80	0,80
G114	0,80	0,80	0,80	0,80	0,80	0,80	0,80
G115	0,80	0,80	0,80	0,80	0,80	0,80	0,80
G116	0,80	0,80	0,80	0,80	0,80	0,80	0,80
G117	0,80	0,80	0,80	0,80	0,80	0,80	0,80
G118	0,80	0,80	0,80	0,80	0,80	0,80	0,80
G119	0,80	0,80	0,80	0,80	0,80	0,80	0,80
G120	0,80	0,80	0,80	0,80	0,80	0,80	0,80
G121	0,80	0,80	0,80	0,80	0,80	0,80	0,80
G122	0,80	0,80	0,80	0,80	0,80	0,80	0,80
G123	0,80	0,80	0,80	0,80	0,80	0,80	0,80
G124	0,80	0,80	0,80	0,80	0,80	0,80	0,80
G125	0,80	0,80	0,80	0,80	0,80	0,80	0,80
G126	0,80	0,80	0,80	0,80	0,80	0,80	0,80
G127	0,80	0,80	0,80	0,80	0,80	0,80	0,80
G128	0,80	0,80	0,80	0,80	0,80	0,80	0,80



Model: Honkbal - verkaveling - 20230829  
 Groep: (hoofdgroep)  
 Lijst van Gebouwen, voor rekenmethode Industrielawaai - HMRI, industrie

Naam	Omschr.	Hoogte	Maaiveld	Hdef.	Functie	Gebouwtype	BAG-id	Gemeente	Jaar	AHN-jaar	Trust	Cp	Refl. 31	Refl. 63
G129	Gebouw	9,00	0,00	Relatief					0	0	0	0 dB	0,80	0,80
G130	Gebouw	9,00	0,00	Relatief					0	0	0	0 dB	0,80	0,80
G131	Gebouw	9,00	0,00	Relatief					0	0	0	0 dB	0,80	0,80
G132	Gebouw	3,00	0,00	Relatief					0	0	0	0 dB	0,80	0,80
G133	Gebouw	3,00	0,00	Relatief					0	0	0	0 dB	0,80	0,80
G134	Gebouw	3,00	0,00	Relatief					0	0	0	0 dB	0,80	0,80
G135	Gebouw	3,00	0,00	Relatief					0	0	0	0 dB	0,80	0,80
G136	Gebouw	3,00	0,00	Relatief					0	0	0	0 dB	0,80	0,80
G137	Gebouw	9,28	0,00	Relatief					0	0	0	0 dB	0,80	0,80
G138	Gebouw	9,15	0,00	Relatief					0	0	0	0 dB	0,80	0,80
G139	Gebouw	9,29	0,00	Relatief					0	0	0	0 dB	0,80	0,80
G140	Gebouw	9,73	0,00	Relatief					0	0	0	0 dB	0,80	0,80
G141	Gebouw	9,32	0,00	Relatief					0	0	0	0 dB	0,80	0,80
G142	Gebouw	9,25	0,00	Relatief					0	0	0	0 dB	0,80	0,80
G143	Gebouw	3,50	0,00	Relatief					0	0	0	0 dB	0,80	0,80
G144	Gebouw	3,50	0,00	Relatief					0	0	0	0 dB	0,80	0,80
G145	Gebouw	3,50	0,00	Relatief					0	0	0	0 dB	0,80	0,80
G146	Gebouw	2,39	0,00	Relatief					0	0	0	0 dB	0,80	0,80
G147	Gebouw	2,38	0,00	Relatief					0	0	0	0 dB	0,80	0,80
G148	Gebouw	2,45	0,00	Relatief					0	0	0	0 dB	0,80	0,80
G149	Gebouw	2,40	0,00	Relatief					0	0	0	0 dB	0,80	0,80
G150	Gebouw	9,64	0,00	Relatief					0	0	0	0 dB	0,80	0,80
G151	Gebouw	9,20	0,00	Relatief					0	0	0	0 dB	0,80	0,80
G152	Gebouw	9,44	0,00	Relatief					0	0	0	0 dB	0,80	0,80
G153	Gebouw	9,26	0,00	Relatief					0	0	0	0 dB	0,80	0,80
G154	Gebouw	9,12	0,00	Relatief					0	0	0	0 dB	0,80	0,80
G155	Gebouw	9,23	0,00	Relatief					0	0	0	0 dB	0,80	0,80
G156	Gebouw	8,96	0,00	Relatief					0	0	0	0 dB	0,80	0,80
G157	Gebouw	9,11	0,00	Relatief					0	0	0	0 dB	0,80	0,80
G158	Gebouw	10,00	0,00	Relatief					0	0	0	0 dB	0,80	0,80
G159	Gebouw	9,96	0,00	Relatief					0	0	0	0 dB	0,80	0,80
G160	Gebouw	9,90	0,00	Relatief					0	0	0	0 dB	0,80	0,80
G161	Gebouw	10,09	0,00	Relatief					0	0	0	0 dB	0,80	0,80
G162	Gebouw	10,17	0,00	Relatief					0	0	0	0 dB	0,80	0,80
G163	Gebouw	9,77	0,00	Relatief					0	0	0	0 dB	0,80	0,80
G164	Gebouw	9,73	0,00	Relatief					0	0	0	0 dB	0,80	0,80
G165	Gebouw	9,84	0,00	Relatief					0	0	0	0 dB	0,80	0,80
G166	Gebouw	9,83	0,00	Relatief					0	0	0	0 dB	0,80	0,80
G167	Gebouw	9,84	0,00	Relatief					0	0	0	0 dB	0,80	0,80
G168	Gebouw	9,82	0,00	Relatief					0	0	0	0 dB	0,80	0,80
G169	Gebouw	9,86	0,00	Relatief					0	0	0	0 dB	0,80	0,80
G170	Gebouw	9,85	0,00	Relatief					0	0	0	0 dB	0,80	0,80
G171	Gebouw	10,14	0,00	Relatief					0	0	0	0 dB	0,80	0,80
G172	Gebouw	9,84	0,00	Relatief					0	0	0	0 dB	0,80	0,80
G173	Gebouw	9,17	0,00	Relatief					0	0	0	0 dB	0,80	0,80
G174	Gebouw	8,97	0,00	Relatief					0	0	0	0 dB	0,80	0,80
G175	Gebouw	9,20	0,00	Relatief					0	0	0	0 dB	0,80	0,80
G176	Gebouw	3,04	0,00	Relatief					0	0	0	0 dB	0,80	0,80
G177	Gebouw	2,62	0,00	Relatief					0	0	0	0 dB	0,80	0,80
G178	Gebouw	2,90	0,00	Relatief					0	0	0	0 dB	0,80	0,80
G179	Gebouw	3,50	0,00	Relatief					0	0	0	0 dB	0,80	0,80
G180	Gebouw	3,50	0,00	Relatief					0	0	0	0 dB	0,80	0,80
G181	Gebouw	3,50	0,00	Relatief					0	0	0	0 dB	0,80	0,80
G182	Gebouw	2,42	0,00	Relatief					0	0	0	0 dB	0,80	0,80
G183	Gebouw	2,40	0,00	Relatief					0	0	0	0 dB	0,80	0,80
G184	Gebouw	9,71	0,00	Relatief					0	0	0	0 dB	0,80	0,80
G185	Gebouw	8,94	0,00	Relatief					0	0	0	0 dB	0,80	0,80
G186	Gebouw	8,96	0,00	Relatief					0	0	0	0 dB	0,80	0,80
G187	Gebouw	9,15	0,00	Relatief					0	0	0	0 dB	0,80	0,80
G188	Gebouw	9,14	0,00	Relatief					0	0	0	0 dB	0,80	0,80
G189	Gebouw	9,06	0,00	Relatief					0	0	0	0 dB	0,80	0,80
G190	Gebouw	9,61	0,00	Relatief					0	0	0	0 dB	0,80	0,80
G191	Gebouw	9,92	0,00	Relatief					0	0	0	0 dB	0,80	0,80
G192	Gebouw	9,13	0,00	Relatief					0	0	0	0 dB	0,80	0,80
G193	Gebouw	9,23	0,00	Relatief					0	0	0	0 dB	0,80	0,80
G194	Gebouw	9,19	0,00	Relatief					0	0	0	0 dB	0,80	0,80
G195	Gebouw	8,95	0,00	Relatief					0	0	0	0 dB	0,80	0,80
G196	Gebouw	8,90	0,00	Relatief					0	0	0	0 dB	0,80	0,80
G197	Gebouw	9,17	0,00	Relatief					0	0	0	0 dB	0,80	0,80

Model: Honkbal - verkaveling - 20230829  
 Groep: (hoofdgroep)  
 Lijst van Gebouwen, voor rekenmethode Industrielawaai - HMRI, industrie

Naam	Refl. 125	Refl. 250	Refl. 500	Refl. 1k	Refl. 2k	Refl. 4k	Refl. 8k
G129	0,80	0,80	0,80	0,80	0,80	0,80	0,80
G130	0,80	0,80	0,80	0,80	0,80	0,80	0,80
G131	0,80	0,80	0,80	0,80	0,80	0,80	0,80
G132	0,80	0,80	0,80	0,80	0,80	0,80	0,80
G133	0,80	0,80	0,80	0,80	0,80	0,80	0,80
G134	0,80	0,80	0,80	0,80	0,80	0,80	0,80
G135	0,80	0,80	0,80	0,80	0,80	0,80	0,80
G136	0,80	0,80	0,80	0,80	0,80	0,80	0,80
G137	0,80	0,80	0,80	0,80	0,80	0,80	0,80
G138	0,80	0,80	0,80	0,80	0,80	0,80	0,80
G139	0,80	0,80	0,80	0,80	0,80	0,80	0,80
G140	0,80	0,80	0,80	0,80	0,80	0,80	0,80
G141	0,80	0,80	0,80	0,80	0,80	0,80	0,80
G142	0,80	0,80	0,80	0,80	0,80	0,80	0,80
G143	0,80	0,80	0,80	0,80	0,80	0,80	0,80
G144	0,80	0,80	0,80	0,80	0,80	0,80	0,80
G145	0,80	0,80	0,80	0,80	0,80	0,80	0,80
G146	0,80	0,80	0,80	0,80	0,80	0,80	0,80
G147	0,80	0,80	0,80	0,80	0,80	0,80	0,80
G148	0,80	0,80	0,80	0,80	0,80	0,80	0,80
G149	0,80	0,80	0,80	0,80	0,80	0,80	0,80
G150	0,80	0,80	0,80	0,80	0,80	0,80	0,80
G151	0,80	0,80	0,80	0,80	0,80	0,80	0,80
G152	0,80	0,80	0,80	0,80	0,80	0,80	0,80
G153	0,80	0,80	0,80	0,80	0,80	0,80	0,80
G154	0,80	0,80	0,80	0,80	0,80	0,80	0,80
G155	0,80	0,80	0,80	0,80	0,80	0,80	0,80
G156	0,80	0,80	0,80	0,80	0,80	0,80	0,80
G157	0,80	0,80	0,80	0,80	0,80	0,80	0,80
G158	0,80	0,80	0,80	0,80	0,80	0,80	0,80
G159	0,80	0,80	0,80	0,80	0,80	0,80	0,80
G160	0,80	0,80	0,80	0,80	0,80	0,80	0,80
G161	0,80	0,80	0,80	0,80	0,80	0,80	0,80
G162	0,80	0,80	0,80	0,80	0,80	0,80	0,80
G163	0,80	0,80	0,80	0,80	0,80	0,80	0,80
G164	0,80	0,80	0,80	0,80	0,80	0,80	0,80
G165	0,80	0,80	0,80	0,80	0,80	0,80	0,80
G166	0,80	0,80	0,80	0,80	0,80	0,80	0,80
G167	0,80	0,80	0,80	0,80	0,80	0,80	0,80
G168	0,80	0,80	0,80	0,80	0,80	0,80	0,80
G169	0,80	0,80	0,80	0,80	0,80	0,80	0,80
G170	0,80	0,80	0,80	0,80	0,80	0,80	0,80
G171	0,80	0,80	0,80	0,80	0,80	0,80	0,80
G172	0,80	0,80	0,80	0,80	0,80	0,80	0,80
G173	0,80	0,80	0,80	0,80	0,80	0,80	0,80
G174	0,80	0,80	0,80	0,80	0,80	0,80	0,80
G175	0,80	0,80	0,80	0,80	0,80	0,80	0,80
G176	0,80	0,80	0,80	0,80	0,80	0,80	0,80
G177	0,80	0,80	0,80	0,80	0,80	0,80	0,80
G178	0,80	0,80	0,80	0,80	0,80	0,80	0,80
G179	0,80	0,80	0,80	0,80	0,80	0,80	0,80
G180	0,80	0,80	0,80	0,80	0,80	0,80	0,80
G181	0,80	0,80	0,80	0,80	0,80	0,80	0,80
G182	0,80	0,80	0,80	0,80	0,80	0,80	0,80
G183	0,80	0,80	0,80	0,80	0,80	0,80	0,80
G184	0,80	0,80	0,80	0,80	0,80	0,80	0,80
G185	0,80	0,80	0,80	0,80	0,80	0,80	0,80
G186	0,80	0,80	0,80	0,80	0,80	0,80	0,80
G187	0,80	0,80	0,80	0,80	0,80	0,80	0,80
G188	0,80	0,80	0,80	0,80	0,80	0,80	0,80
G189	0,80	0,80	0,80	0,80	0,80	0,80	0,80
G190	0,80	0,80	0,80	0,80	0,80	0,80	0,80
G191	0,80	0,80	0,80	0,80	0,80	0,80	0,80
G192	0,80	0,80	0,80	0,80	0,80	0,80	0,80
G193	0,80	0,80	0,80	0,80	0,80	0,80	0,80
G194	0,80	0,80	0,80	0,80	0,80	0,80	0,80
G195	0,80	0,80	0,80	0,80	0,80	0,80	0,80
G196	0,80	0,80	0,80	0,80	0,80	0,80	0,80
G197	0,80	0,80	0,80	0,80	0,80	0,80	0,80

Model: Honkbal - verkaveling - 20230829  
 Groep: (hoofdgroep)  
 Lijst van Gebouwen, voor rekenmethode Industrielawaai - HMRI, industrie

Naam	Omschr.	Hoogte	Maaiveld	Hdef.	Functie	Gebouwtype	BAG-id	Gemeente	Jaar	AHN-jaar	Trust	Cp	Refl. 31	Refl. 63
G198	Gebouw	8,99	0,00	Relatief					0	0	0	0 dB	0,80	0,80
G199	Gebouw	9,13	0,00	Relatief					0	0	0	0 dB	0,80	0,80
G200	Gebouw	9,23	0,00	Relatief					0	0	0	0 dB	0,80	0,80
G201	Gebouw	9,25	0,00	Relatief					0	0	0	0 dB	0,80	0,80
G202	Gebouw	9,06	0,00	Relatief					0	0	0	0 dB	0,80	0,80
G203	Gebouw	9,98	0,00	Relatief					0	0	0	0 dB	0,80	0,80
G204	Gebouw	9,56	0,00	Relatief					0	0	0	0 dB	0,80	0,80
G205	Gebouw	9,72	0,00	Relatief					0	0	0	0 dB	0,80	0,80
G206	Gebouw	9,04	0,00	Relatief					0	0	0	0 dB	0,80	0,80
G207	Gebouw	9,14	0,00	Relatief					0	0	0	0 dB	0,80	0,80
G208	Gebouw	9,32	0,00	Relatief					0	0	0	0 dB	0,80	0,80
G209	Gebouw	3,50	0,00	Relatief					0	0	0	0 dB	0,80	0,80
G210	Gebouw	3,50	0,00	Relatief					0	0	0	0 dB	0,80	0,80
G211	Gebouw	9,02	0,00	Relatief					0	0	0	0 dB	0,80	0,80
G212	Gebouw	9,40	0,00	Relatief					0	0	0	0 dB	0,80	0,80
G213	Gebouw	3,50	0,00	Relatief					0	0	0	0 dB	0,80	0,80
G214	Gebouw	3,50	0,00	Relatief					0	0	0	0 dB	0,80	0,80
G215	Gebouw	3,29	0,00	Relatief					0	0	0	0 dB	0,80	0,80
G216	Gebouw	3,64	0,00	Relatief					0	0	0	0 dB	0,80	0,80
G217	Gebouw	4,09	0,00	Relatief					0	0	0	0 dB	0,80	0,80
G218	Gebouw	3,84	0,00	Relatief					0	0	0	0 dB	0,80	0,80
G219	Gebouw	3,00	0,00	Relatief					0	0	0	0 dB	0,80	0,80
G225	Gebouw	3,00	0,00	Relatief					0	0	0	0 dB	0,80	0,80

Model: Honkbal - verkaveling - 20230829  
Groep: (hoofdgroep)  
Lijst van Gebouwen, voor rekenmethode Industrielawaai - HMRI, industrie

Naam	Refl. 125	Refl. 250	Refl. 500	Refl. 1k	Refl. 2k	Refl. 4k	Refl. 8k
G198	0,80	0,80	0,80	0,80	0,80	0,80	0,80
G199	0,80	0,80	0,80	0,80	0,80	0,80	0,80
G200	0,80	0,80	0,80	0,80	0,80	0,80	0,80
G201	0,80	0,80	0,80	0,80	0,80	0,80	0,80
G202	0,80	0,80	0,80	0,80	0,80	0,80	0,80
G203	0,80	0,80	0,80	0,80	0,80	0,80	0,80
G204	0,80	0,80	0,80	0,80	0,80	0,80	0,80
G205	0,80	0,80	0,80	0,80	0,80	0,80	0,80
G206	0,80	0,80	0,80	0,80	0,80	0,80	0,80
G207	0,80	0,80	0,80	0,80	0,80	0,80	0,80
G208	0,80	0,80	0,80	0,80	0,80	0,80	0,80
G209	0,80	0,80	0,80	0,80	0,80	0,80	0,80
G210	0,80	0,80	0,80	0,80	0,80	0,80	0,80
G211	0,80	0,80	0,80	0,80	0,80	0,80	0,80
G212	0,80	0,80	0,80	0,80	0,80	0,80	0,80
G213	0,80	0,80	0,80	0,80	0,80	0,80	0,80
G214	0,80	0,80	0,80	0,80	0,80	0,80	0,80
G215	0,80	0,80	0,80	0,80	0,80	0,80	0,80
G216	0,80	0,80	0,80	0,80	0,80	0,80	0,80
G217	0,80	0,80	0,80	0,80	0,80	0,80	0,80
G218	0,80	0,80	0,80	0,80	0,80	0,80	0,80
G219	0,80	0,80	0,80	0,80	0,80	0,80	0,80
G225	0,80	0,80	0,80	0,80	0,80	0,80	0,80



Lar.LT			Honkbal		Polstok		Voetbal		Cumulatief		Toelichting
Naam	Omschrijving	Hoogte	Dag	Avond	Dag	Avond	Dag	Avond	Dag	Avond	
EXT101_A	Patio blok noord	1,5	0,0	1,8	9,4	21,1	52,7	44,4	52,7	44,4	Buitenzijde
EXT101_B	Patio blok noord	5	2,9	4,7	11,8	23,6	54,7	47,1	54,7	47,1	Buitenzijde
EXT102_A	Patio blok noord	1,5	0,0	1,8	8,7	20,5	52,8	44,6	52,8	44,6	Buitenzijde
EXT102_B	Patio blok noord	5	3,0	4,8	10,8	22,6	54,7	46,8	54,7	46,8	Buitenzijde
EXT103_A	Patio blok noord	1,5	1,2	2,9	9,2	20,9	53,5	45,0	53,5	45,0	Buitenzijde
EXT104_A	Patio blok noord	1,5	1,7	3,5	9,2	20,8	53,1	45,7	53,1	45,7	Buitenzijde
EXT105_A	Patio blok noord	1,5	2,1	3,9	8,4	20,2	53,0	45,7	53,0	45,7	Buitenzijde
EXT105_B	Patio blok noord	5	4,4	6,2	11,0	22,9	55,0	48,1	55,0	48,1	Buitenzijde
EXT106_A	Patio blok noord	1,5	4,6	6,4	9,2	21,1	52,8	45,9	52,8	45,9	Buitenzijde
EXT106_B	Patio blok noord	5	7,0	8,8	11,7	23,6	55,0	48,4	55,0	48,4	Buitenzijde
EXT107_A	Patio blok noord	1,5	8,8	10,6	10,2	21,9	52,9	46,4	52,9	46,4	Buitenzijde
EXT108_A	Patio blok noord	1,5	5,6	7,4	9,6	21,3	49,8	46,7	49,8	46,7	Buitenzijde
EXT109_A	Patio blok noord	1,5	0,8	2,6	9,0	20,8	52,2	47,0	52,2	47,0	Buitenzijde
EXT109_B	Patio blok noord	5	3,6	5,4	12,3	24,2	54,3	49,0	54,3	49,0	Buitenzijde
EXT110_A	Patio blok noord	1,5	18,2	20,0	10,7	22,2	47,8	46,8	47,8	46,8	Buitenzijde
EXT110_B	Patio blok noord	5	19,8	21,5	16,4	28,1	49,8	48,8	49,8	48,8	Buitenzijde
EXT111_A	Patio blok noord	1,5	17,9	19,7	10,1	21,8	47,5	46,9	47,5	46,9	Buitenzijde
EXT111_B	Patio blok noord	5	19,4	21,1	15,6	27,3	49,8	49,0	49,8	49,0	Buitenzijde
EXT112_A	Patio blok noord	1,5	0,4	2,2	10,3	21,9	48,9	47,3	48,9	47,3	Buitenzijde
EXT112_B	Patio blok noord	5	3,3	5,0	13,0	24,6	51,3	49,3	51,3	49,3	Buitenzijde
EXT113_A	Patio blok noord	1,5	17,7	19,5	12,4	23,7	47,8	47,6	47,8	47,6	Buitenzijde
EXT113_B	Patio blok noord	5	20,4	22,1	16,9	28,4	49,1	48,7	49,1	48,7	Buitenzijde
EXT114_A	Patio blok noord	1,5	10,2	11,9	12,3	23,7	47,9	47,9	47,9	47,9	Buitenzijde
EXT114_B	Patio blok noord	5	20,4	22,2	16,9	28,6	49,2	48,7	49,2	48,8	Buitenzijde
EXT115_A	Patio blok noord	1,5	4,4	6,1	12,4	23,6	51,0	48,2	51,0	48,2	Buitenzijde
EXT116_A	Patio blok noord	1,5	19,3	21,1	22,3	33,7	48,4	47,5	48,4	47,7	Buitenzijde
EXT117_A	Patio blok noord	1,5	22,0	23,7	23,5	35,1	43,9	43,8	44,0	44,4	Buitenzijde
EXT118_A	Patio blok noord	1,5	19,9	21,6	19,0	29,7	44,6	45,2	44,6	45,3	Buitenzijde
EXT118_B	Patio blok noord	5	20,8	22,6	23,4	35,0	49,3	48,4	49,3	48,6	Buitenzijde
EXT119_A	Patio blok noord	1,5	19,8	21,6	19,7	30,5	45,4	45,7	45,4	45,8	Buitenzijde
EXT119_B	Patio blok noord	5	20,9	22,7	25,2	36,9	48,3	47,9	48,3	48,2	Buitenzijde
EXT120_A	Patio blok noord	1,5	19,8	21,5	22,7	33,9	45,3	45,5	45,3	45,8	Buitenzijde
EXT121_A	Patio blok noord	1,5	22,1	23,9	27,0	38,9	41,1	40,4	41,3	42,8	Buitenzijde
EXT122_A	Patio blok noord	1,5	20,7	22,5	21,0	31,5	41,0	41,3	41,1	41,8	Buitenzijde
EXT122_B	Patio blok noord	5	21,0	22,8	29,1	41,1	45,3	46,1	45,4	47,3	Buitenzijde
EXT123_A	Patio blok noord	1,5	19,7	21,4	22,1	32,8	42,8	43,7	42,9	44,1	Buitenzijde
EXT124_A	Patio blok noord	1,5	19,7	21,4	30,5	42,6	36,2	35,9	37,3	43,5	Buitenzijde
EXT125_A	Patio blok noord	1,5	19,4	21,2	30,6	42,8	34,4	33,4	36,0	43,3	Buitenzijde
EXT126_A	Patio blok noord	1,5	19,0	20,8	30,8	42,9	32,9	31,5	35,1	43,2	Buitenzijde
EXT127_A	Patio blok noord	1,5	3,9	5,7	32,0	44,2	31,1	26,0	34,6	44,3	Buitenzijde
EXT128_A	Patio blok noord	1,5	5,5	7,3	30,5	42,7	31,5	28,9	34,0	42,9	Buitenzijde
EXT129_A	Patio blok noord	1,5	14,3	16,1	30,6	42,8	31,2	27,9	34,0	42,9	Buitenzijde
EXT130_A	Patio blok noord	1,5	16,0	17,8	30,9	43,1	31,1	27,7	34,1	43,2	Buitenzijde
EXT131_A	Patio blok noord	1,5	3,5	5,3	29,7	42,0	36,8	28,8	37,6	42,2	Buitenzijde
EXT132_A	Patio blok noord	1,5	2,7	4,4	29,7	42,0	31,3	25,2	33,6	42,1	Buitenzijde
EXT132_B	Patio blok noord	5	7,8	9,6	32,6	44,9	44,9	37,1	45,1	45,6	Buitenzijde
EXT133_A	Patio blok noord	1,5	1,8	3,6	28,7	41,0	40,2	33,4	40,5	41,7	Buitenzijde
EXT134_A	Patio blok noord	1,5	3,6	5,4	28,1	40,3	39,1	29,8	39,4	40,7	Buitenzijde
EXT135_A	Patio blok noord	1,5	1,8	3,6	27,9	40,2	35,0	26,2	35,8	40,4	Buitenzijde
EXT135_B	Patio blok noord	5	7,9	9,7	31,1	43,4	46,1	38,6	46,2	44,6	Buitenzijde
EXT136_A	Patio blok noord	1,5	4,1	5,9	27,9	40,1	34,8	26,1	35,6	40,3	Buitenzijde
EXT137_A	Patio blok noord	1,5	2,3	4,1	27,1	39,3	42,0	34,8	42,1	40,6	Buitenzijde
EXT138_A	Patio blok noord	1,5	3,6	5,3	26,0	38,2	40,8	31,6	40,9	39,1	Buitenzijde
EXT139_A	Patio blok noord	1,5	2,0	3,7	25,7	37,9	36,1	27,1	36,5	38,2	Buitenzijde
EXT139_B	Patio blok noord	5	7,7	9,4	29,5	41,8	47,4	40,4	47,5	44,2	Buitenzijde
EXT140_A	Patio blok noord	1,5	4,3	6,0	26,4	38,6	36,0	27,5	36,5	38,9	Buitenzijde
EXT141_A	Patio blok noord	1,5	2,6	4,3	25,7	37,8	46,6	39,4	46,6	41,7	Buitenzijde
EXT142_A	Patio blok noord	1,5	3,9	5,7	23,8	35,9	47,5	40,4	47,5	41,7	Buitenzijde
EXT143_A	Patio blok noord	1,5	0,0	1,7	22,1	34,2	49,6	41,6	49,6	42,3	Buitenzijde
EXT143_B	Patio blok noord	5	2,7	4,5	25,3	37,5	51,5	43,9	51,5	44,8	Buitenzijde
EXT201_A	Patio blok midden	1,5	12,2	13,9	23,4	35,6	45,6	40,7	45,6	41,9	Buitenzijde
EXT202_A	Patio blok midden	1,5	8,7	10,4	20,0	32,2	45,6	41,0	45,6	41,5	Buitenzijde
EXT203_A	Patio blok midden	1,5	6,8	8,6	20,6	32,7	47,5	39,4	47,5	40,2	Buitenzijde
EXT203_B	Patio blok midden	5	9,7	11,5	32,5	44,9	48,1	41,0	48,2	46,4	Buitenzijde
EXT204_A	Patio blok midden	1,5	21,2	23,0	17,2	29,4	45,8	41,7	45,8	42,0	Buitenzijde
EXT204_B	Patio blok midden	5	23,0	24,8	22,1	34,5	47,6	44,4	47,6	44,9	Buitenzijde
EXT205_A	Patio blok midden	1,5	21,6	23,4	16,3	28,4	46,0	41,9	46,0	42,1	Buitenzijde
EXT205_B	Patio blok midden	5	23,7	25,4	19,1	31,3	47,6	44,5	47,6	44,8	Buitenzijde
EXT206_A	Patio blok midden	1,5	23,9	25,7	13,8	25,7	39,6	41,2	39,7	41,4	Buitenzijde
EXT206_B	Patio blok midden	5	26,0	27,8	16,2	27,8	42,3	43,1	42,4	43,3	Buitenzijde
EXT207_A	Patio blok midden	1,5	23,0	24,7	14,0	25,8	39,4	41,1	39,5	41,3	Buitenzijde
EXT207_B	Patio blok midden	5	26,1	27,8	16,3	27,8	41,9	43,2	42,0	43,4	Buitenzijde
EXT208_A	Patio blok midden	1,5	24,9	26,7	14,3	25,9	40,3	41,1	40,4	41,4	Buitenzijde
EXT209_A	Patio blok midden	1,5	24,1	25,8	14,5	26,1	42,5	39,9	42,6	40,2	Buitenzijde
EXT210_A	Patio blok midden	1,5	24,0	25,8	15,1	26,8	40,8	39,0	40,9	39,4	Buitenzijde
EXT210_B	Patio blok midden	5	26,2	28,0	16,8	28,2	43,8	41,8	43,9	42,2	Buitenzijde
EXT211_A	Patio blok midden	1,5	23,9	25,7	15,2	26,9	39,9	38,9	40,0	39,4	Buitenzijde
EXT211_B	Patio blok midden	5	26,2	27,9	18,8	29,8	43,0	41,3	43,1	41,8	Buitenzijde
EXT212_A	Patio blok midden	1,5	23,9	25,6	16,9	28,2	39,7	38,9	39,8	39,4	Buitenzijde
EXT213_A	Patio blok midden	1,5	23,8	25,6	16,5	27,5	40,1	38,8	40,2	39,3	Buitenzijde
EXT214_A	Patio blok midden	1,5	21,6	23,4	20,8	32,2	38,4	34,6	38,6	36,8	Buitenzijde
EXT215_A	Patio blok midden	1,5	23,5	25,3	18,1	29,0	38,2	35,0	38,4	36,3	Buitenzijde
EXT216_A	Patio blok midden	1,5	19,0	20,8	32,9	44,5	40,8	34,2	41,5	44,9	Buitenzijde
EXT217_A	Patio blok midden	1,5	17,3	19,0	34,5	46,2	38,6	32,9	40,1	46,4	Buitenzijde
EXT218_A	Patio blok midden	1,5	7,1	8,9	37,1	48,9	32,3	24,7	38,3	48,9	Buitenzijde
EXT219_A	Patio blok midden	1,5	7,5	9,3	37,9	49,9	39,1	28,3	41,6	49,9	Buitenzijde
EXT220_A	Patio blok midden	1,5	6,6	8,4	38,6	50,7	28,8	22,8	39,0	50,7	Buitenzijde
EXT221_A	Patio blok midden	1,5	7,7	9,4	39,0	51,2	37,9	28,9	41,5	51,2	Buitenzijde
EXT221_B	Patio blok midden	5	20,5	22,3	39,2	51,3	39,0	30,3	42,1	51,3	Buitenzijde
EXT222_A	Patio blok midden	1,5	10,1	11,9	39,4	51,7	31,4	30,1	40,0	51,7	Buitenzijde
EXT222_B	Patio blok midden	5	20,0	21,8	39,9	51,9	33,4	31,1	40,8	51,9	Buitenzijde
EXT223_A	Patio blok midden	1,5	5,2	6,9	39,0	51,3	42,7	32,5	44,2	51,4	Buitenzijde
EXT223_B	Patio blok midden	5	6,7	8,4	40,4	52,5	45,2	34,9	46,4	52,6	Buitenzijde
EXT224_A	Patio blok midden	1,5	6,2	8,0	38,3	50,6	43,6	33,0	44,7	50,7	Buitenzijde
EXT224_B	Patio blok midden	5	5,5	7,2	39,8	52,0	45,4	35,8	46,5	52,1	Buitenzijde
EXT225_A	Patio blok midden	1,5	5,1	6,9	37,6	49,9	44,0	35,0	44,9	50,0	Buitenzijde
EXT226_A	Patio blok midden	1,5	6,8	8,5	24,8	36,9	46,2	36,0	46,2	39,5	Buitenzijde
EXT227_A	Patio blok midden	1,5	5,5	7,3	35,7	48,1	46,9	35,3	47,2	48,3	Buitenzijde
EXT301_A	Patio blok zuid	1,5	13,9	15,7	35,6	47,8	35,9	30,5	38,8	47,9	Buitenzijde
EXT301_B	Patio blok zuid	5	23,0	24,7	37,3	49,3	42,1	36,2	43,4	49,5	Buitenzijde
EXT302_A	Patio blok zuid	1,5	10,4	12,2	35,6	47,9	37,0	31,9	39,4	48,0	Buitenzijde
EXT302_B	Patio blok zuid	5	23,5	25,3	36,4	48,5	44,0	36,5	44,7	48,8	Buitenzijde

Lar.LT			Honkbal		Polstok		Voetbal		Cumulatief		Toelichting
Naam	Omschrijving	Hoogte	Dag	Avond	Dag	Avond	Dag	Avond	Dag	Avond	
EXT303_A	Patio blok zuid	1,5	9,3	11,1	35,5	47,9	36,9	30,6	39,3	48,0	Buitenzijde
EXT304_A	Patio blok zuid	1,5	9,5	11,2	35,6	47,8	38,6	27,9	40,4	47,8	Buitenzijde
EXT305_A	Patio blok zuid	1,5	21,8	23,6	33,5	45,6	36,4	33,9	38,3	45,9	Buitenzijde
EXT306_A	Patio blok zuid	1,5	22,2	24,0	32,5	44,6	36,7	35,9	38,2	45,2	Buitenzijde
EXT307_A	Patio blok zuid	1,5	22,6	24,4	31,3	43,5	39,0	37,2	39,8	44,5	Buitenzijde
EXT307_B	Patio blok zuid	5	26,8	28,5	34,5	46,6	46,1	41,5	46,4	47,8	Buitenzijde
EXT308_A	Patio blok zuid	1,5	24,5	26,2	16,7	28,5	38,0	38,4	38,2	39,1	Buitenzijde
EXT308_B	Patio blok zuid	5	27,1	28,8	34,9	47,2	46,8	41,2	47,1	48,2	Buitenzijde
EXT309_A	Patio blok zuid	1,5	25,0	26,7	17,1	28,8	42,4	38,6	42,5	39,3	Buitenzijde
EXT310_A	Patio blok zuid	1,5	24,9	26,7	14,9	26,7	40,4	36,6	40,5	37,4	Buitenzijde
EXT311_A	Patio blok zuid	1,5	24,9	26,7	14,6	26,2	38,1	35,8	38,3	36,7	Buitenzijde
EXT311_B	Patio blok zuid	5	27,6	29,4	18,4	29,9	40,0	37,8	40,3	39,0	Buitenzijde
EXT312_A	Patio blok zuid	1,5	24,9	26,6	15,8	27,3	35,7	35,2	36,1	36,3	Buitenzijde
EXT312_B	Patio blok zuid	5	27,6	29,3	18,5	29,7	38,3	36,9	38,7	38,2	Buitenzijde
EXT313_A	Patio blok zuid	1,5	22,1	23,9	25,4	37,3	28,0	22,0	30,6	37,6	Buitenzijde
EXT313_B	Patio blok zuid	5	23,5	25,2	29,0	40,2	30,8	25,0	33,5	40,5	Buitenzijde
EXT314_A	Patio blok zuid	1,5	22,9	24,7	23,1	35,2	38,6	24,4	38,8	35,9	Buitenzijde
EXT315_A	Patio blok zuid	1,5	23,0	24,7	17,2	28,8	34,3	21,8	34,7	30,8	Buitenzijde
EXT316_A	Patio blok zuid	1,5	21,2	22,9	26,9	38,5	39,4	26,0	39,7	38,8	Buitenzijde
EXT317_A	Patio blok zuid	1,5	20,6	22,4	26,8	38,2	37,4	27,7	37,8	38,7	Buitenzijde
EXT318_A	Patio blok zuid	1,5	20,0	21,8	26,4	36,3	37,9	28,8	38,3	37,1	Buitenzijde
EXT319_A	Patio blok zuid	1,5	8,3	10,1	34,3	45,5	39,9	26,3	41,0	45,6	Buitenzijde
EXT320_A	Patio blok zuid	1,5	7,6	9,3	33,0	43,6	39,5	24,7	40,4	43,7	Buitenzijde
EXT321_A	Patio blok zuid	1,5	7,6	9,4	30,4	38,9	39,7	27,4	40,2	39,2	Buitenzijde
EXT322_A	Patio blok zuid	1,5	6,4	8,1	35,5	46,7	40,9	28,6	42,0	46,8	Buitenzijde
EXT323_A	Patio blok zuid	1,5	5,4	7,2	35,7	47,0	40,6	27,7	41,8	47,1	Buitenzijde
EXT323_B	Patio blok zuid	5	8,6	10,4	37,9	49,4	44,5	32,7	45,4	49,5	Buitenzijde
EXT324_A	Patio blok zuid	1,5	5,5	7,3	36,0	47,5	40,4	27,9	41,7	47,5	Buitenzijde
EXT324_B	Patio blok zuid	5	8,5	10,3	38,2	49,7	43,9	32,1	44,9	49,8	Buitenzijde
EZ101n2_B	Patio blok noord	2	11,2	13,0	21,5	33,7	44,4	37,0	44,4	38,7	Buitenzijde
EZ101n_B	Patio blok noord	2	15,1	16,8	23,8	35,9	43,1	33,8	43,2	38,0	Buitenzijde
EZ102_B	Patio blok noord	2	7,6	9,3	26,5	38,6	37,6	33,5	37,9	39,8	Buitenzijde
EZ103_B	Patio blok noord	2	13,1	14,9	27,0	39,2	40,7	33,6	40,9	40,3	Buitenzijde
EZ104_B	Patio blok noord	2	9,9	11,7	29,3	41,5	35,5	32,2	36,4	42,0	Buitenzijde
EZ105_B	Patio blok noord	2	12,6	14,4	30,0	42,3	38,9	32,4	39,4	42,7	Buitenzijde
EZ106_B	Patio blok noord	2	15,2	16,9	25,0	37,3	43,1	34,0	43,2	39,0	Buitenzijde
EZ107_B	Patio blok noord	2	4,3	6,0	21,6	33,9	42,7	35,1	42,7	37,6	Buitenzijde
EZ108_B	Patio blok noord	2	20,2	22,0	30,6	42,8	40,1	39,4	40,6	44,5	Buitenzijde
EZ109_B	Patio blok noord	2	20,2	21,9	30,7	42,9	38,6	37,5	39,3	44,0	Buitenzijde
EZ110_B	Patio blok noord	2	19,5	21,3	30,9	43,1	34,7	30,1	36,3	43,3	Buitenzijde
EZ111_B	Patio blok noord	2	9,9	11,7	21,3	33,4	43,6	35,0	43,6	37,3	Buitenzijde
EZ112_B	Patio blok noord	2	15,6	17,4	24,1	36,3	41,8	33,0	41,9	38,0	Buitenzijde
EZ113_B	Patio blok noord	2	9,0	10,7	21,2	33,4	43,7	35,3	43,7	37,5	Buitenzijde
EZ114_B	Patio blok noord	2	14,7	16,4	21,7	33,8	42,6	34,0	42,6	36,9	Buitenzijde
EZ201n2_B	Patio blok midden	2	15,1	16,8	25,6	37,9	45,9	40,9	45,9	42,7	Buitenzijde
EZ201n_B	Patio blok midden	2	8,1	9,9	29,0	41,3	47,4	38,7	47,5	43,2	Buitenzijde
EZ203_B	Patio blok midden	2	21,7	23,5	26,7	38,7	40,1	30,0	40,4	39,4	Buitenzijde
EZ204_B	Patio blok midden	2	24,3	26,0	23,7	35,8	39,3	32,0	39,5	37,6	Buitenzijde
EZ205_B	Patio blok midden	2	24,1	25,8	19,8	31,2	41,3	33,1	41,4	35,7	Buitenzijde
EZ206n_B	Patio blok midden	2	20,5	22,2	34,2	46,2	39,7	29,4	40,8	46,3	Buitenzijde
EZ207n_B	Patio blok midden	2	20,4	22,2	37,6	49,8	39,6	28,6	41,8	49,8	Buitenzijde
EZ301_B	Patio blok zuid	2	22,6	24,4	21,9	32,6	37,9	36,5	38,1	38,2	Buitenzijde
EZ302n_B	Patio blok zuid	2	23,9	25,6	31,6	43,9	43,5	37,6	43,8	44,9	Buitenzijde
EZ303_B	Patio blok zuid	2	16,1	17,8	29,2	40,6	39,5	29,3	39,9	40,9	Buitenzijde
EZ304n_B	Patio blok zuid	2	20,8	22,6	29,7	39,2	40,7	31,6	41,1	40,0	Buitenzijde
INT101_A	Patio blok noord	1,5	8,6	10,4	16,7	28,4	38,6	31,1	38,6	33,0	
INT101_B	Patio blok noord	5	13,5	15,3	21,8	33,6	45,3	37,5	45,3	39,0	
INT102_A	Patio blok noord	1,5	6,7	8,4	20,5	32,5	39,5	29,9	39,6	34,4	
INT102_B	Patio blok noord	5	14,9	16,7	26,9	38,9	40,5	36,3	40,7	40,8	
INT103_A	Patio blok noord	1,5	6,3	8,1	20,2	32,2	39,0	31,2	39,1	34,7	
INT103_B	Patio blok noord	5	14,8	16,5	27,0	39,2	41,6	37,0	41,8	41,3	
INT104_A	Patio blok noord	1,5	7,1	8,9	19,8	31,9	37,5	31,1	37,6	34,5	
INT105_A	Patio blok noord	1,5	4,9	6,7	19,9	32,0	39,0	31,7	39,1	34,9	
INT106_A	Patio blok noord	1,5	7,6	9,4	22,2	34,3	36,3	31,1	36,5	36,0	
INT107_A	Patio blok noord	1,5	3,8	5,6	19,5	31,5	33,3	28,5	33,5	33,3	
INT108_A	Patio blok noord	1,5	4,0	5,7	18,4	30,4	35,0	30,1	35,1	33,3	
INT108_B	Patio blok noord	5	15,3	17,1	29,5	41,7	38,2	34,0	38,8	42,4	
INT109_A	Patio blok noord	1,5	1,7	3,4	18,3	30,4	35,8	30,0	35,9	33,2	
INT109_B	Patio blok noord	5	9,7	11,4	30,4	42,7	41,2	34,9	41,5	43,4	
INT110_A	Patio blok noord	1,5	1,4	3,1	18,8	30,9	34,7	29,6	34,8	33,3	
INT111_A	Patio blok noord	1,5	7,7	9,5	22,8	35,0	37,7	31,8	37,8	36,7	
INT112_A	Patio blok noord	1,5	7,2	8,9	21,1	33,2	38,2	30,0	38,3	34,9	
INT113_A	Patio blok noord	1,5	6,0	7,7	22,0	34,1	37,0	30,0	37,1	35,5	
INT113_B	Patio blok noord	5	9,8	11,6	31,6	44,0	42,3	34,9	42,7	44,5	
INT114_A	Patio blok noord	1,5	9,1	10,9	17,1	29,2	35,3	29,5	35,4	32,4	
INT114_B	Patio blok noord	5	11,1	12,9	29,1	41,4	43,4	33,2	43,6	42,0	
INT115_A	Patio blok noord	1,5	3,0	4,8	17,2	29,4	35,8	29,9	35,9	32,7	
INT115_B	Patio blok noord	5	4,6	6,4	29,2	41,6	43,7	33,4	43,9	42,2	
INT116_A	Patio blok noord	1,5	3,5	5,3	22,5	34,7	36,1	30,7	36,3	36,2	
INT117_A	Patio blok noord	1,5	10,7	12,4	23,4	35,6	39,1	31,7	39,2	37,1	
INT118_A	Patio blok noord	1,5	6,5	8,2	19,2	31,2	36,4	29,6	36,5	33,5	
INT119_A	Patio blok noord	1,5	7,6	9,4	20,5	32,6	36,4	30,3	36,5	34,6	
INT119_B	Patio blok noord	5	5,5	7,2	32,3	44,6	45,8	34,8	46,0	45,0	Afgerond 45 > ok
INT120_A	Patio blok noord	1,5	2,0	3,8	20,0	32,1	35,9	32,3	36,0	35,2	
INT121_A	Patio blok noord	1,5	7,5	9,3	21,3	33,3	37,5	32,1	37,6	35,8	
INT122_A	Patio blok noord	1,5	4,9	6,6	20,0	32,1	35,8	31,7	35,9	34,9	
INT123_A	Patio blok noord	1,5	11,6	13,3	19,0	30,9	35,2	30,3	35,3	33,7	
INT123_B	Patio blok noord	5	17,6	19,3	30,7	42,9	46,2	36,6	46,3	43,8	
INT124_A	Patio blok noord	1,5	11,7	13,5	18,7	30,6	36,5	29,7	36,6	33,2	
INT125_A	Patio blok noord	1,5	6,6	8,4	22,1	34,2	36,9	30,4	37,0	35,7	
INT126_A	Patio blok noord	1,5	1,8	3,5	19,8	31,5	37,1	31,3	37,2	34,4	
INT127_A	Patio blok noord	1,5	7,5	9,3	18,2	30,2	37,9	30,4	38,0	33,3	
INT127_B	Patio blok noord	5	13,9	15,6	23,9	36,0	48,2	37,4	48,2	39,8	
INT128_A	Patio blok noord	1,5	9,0	10,8	18,1	30,0	38,5	30,7	38,5	33,4	
INT129_A	Patio blok noord	1,5	4,9	6,6	21,8	33,8	37,4	30,4	37,5	35,4	
INT130_A	Patio blok noord	1,5	2,8	4,5	19,2	31,2	36,2	31,0	36,3	34,1	
INT131_A	Patio blok noord	1,5	7,7	9,5	19,4	31,4	38,5	31,1	38,6	34,3	
INT131_B	Patio blok noord	5	15,0	16,7	26,0	38,2	47,0	38,0	47,0	41,1	
INT132_A	Patio blok noord	1,5	3,5	5,3	18,0	29,9	36,0	30,3	36,1	33,1	
INT132_B	Patio blok noord	5	11,5	13,3	22,3	34,4	43,6	37,2	43,6	39,0	
INT133_A	Patio blok noord	1,5	8,5	10,2	16,7	28,6	37,8	30,3	37,8	32,6	

Lar.LT			Honkbal		Polstok		Voetbal		Cumulatief		Toelichting
Naam	Omschrijving	Hoogte	Dag	Avond	Dag	Avond	Dag	Avond	Dag	Avond	
INT201_A	Patio blok midden	1,5	14,2	15,9	23,4	35,5	38,9	30,9	39,0	36,8	
INT202_A	Patio blok midden	1,5	9,7	11,4	21,9	34,0	38,0	31,2	38,1	35,8	
INT203_A	Patio blok midden	1,5	10,4	12,2	23,2	35,0	37,2	31,0	37,4	36,5	
INT203_B	Patio blok midden	5	17,6	19,3	30,7	42,8	37,5	32,8	38,4	43,2	
INT204_A	Patio blok midden	1,5	12,5	14,3	23,5	35,3	37,9	28,6	38,1	36,2	
INT204_B	Patio blok midden	5	15,8	17,6	29,6	41,4	36,1	32,4	37,0	41,9	
INT205_A	Patio blok midden	1,5	11,7	13,5	23,5	35,3	36,0	28,1	36,3	36,1	
INT205_B	Patio blok midden	5	13,5	15,3	30,8	41,9	42,6	33,1	42,9	42,4	
INT206_A	Patio blok midden	1,5	12,3	14,1	21,3	32,9	33,9	26,5	34,2	33,8	
INT206_B	Patio blok midden	5	17,3	19,0	29,4	39,9	41,6	33,1	41,9	40,8	
INT207_A	Patio blok midden	1,5	13,4	15,2	17,8	29,3	32,9	26,2	33,1	31,1	
INT208_A	Patio blok midden	1,5	13,4	15,2	17,6	29,1	36,2	27,6	36,3	31,5	
INT209_A	Patio blok midden	1,5	14,6	16,4	21,9	33,4	40,7	31,1	40,8	35,5	
INT210_A	Patio blok midden	1,5	12,4	14,1	26,1	38,1	39,0	28,7	39,2	38,6	
INT211_A	Patio blok midden	1,5	13,6	15,4	23,9	35,9	37,9	29,0	38,1	36,7	
INT211_B	Patio blok midden	5	19,0	20,8	36,4	48,3	44,8	35,4	45,4	48,5	EZ204 en EZ205 zijn luw
INT212_A	Patio blok midden	1,5	13,4	15,1	23,7	35,9	39,6	31,2	39,7	37,2	
INT213_A	Patio blok midden	1,5	13,3	15,0	24,1	36,3	34,0	31,5	34,5	37,6	
INT213_B	Patio blok midden	5	21,5	23,3	35,6	47,6	41,5	37,0	42,5	48,0	INT215 is luw
INT214_A	Patio blok midden	1,5	12,0	13,7	24,6	36,7	34,8	31,5	35,2	37,9	
INT214_B	Patio blok midden	5	23,6	25,3	31,9	43,9	42,7	37,9	43,1	44,9	
INT215_A	Patio blok midden	1,5	15,1	16,8	19,2	31,0	34,4	30,3	34,6	33,8	
INT215_B	Patio blok midden	5	21,8	23,5	23,5	35,0	44,3	40,7	44,4	41,8	
INT216_A	Patio blok midden	1,5	15,5	17,2	18,8	30,8	29,8	28,3	30,3	32,9	
INT216_B	Patio blok midden	5	21,5	23,3	22,9	34,7	38,5	37,9	38,7	39,7	
INT217_A	Patio blok midden	1,5	13,9	15,7	19,9	32,1	29,1	27,3	29,7	33,4	
INT217_B	Patio blok midden	5	17,8	19,6	22,7	34,3	35,9	35,2	36,2	37,8	
INT218_A	Patio blok midden	1,5	14,6	16,4	22,4	34,4	31,3	28,5	31,9	35,4	
INT218_B	Patio blok midden	5	19,6	21,3	26,8	38,3	38,5	36,2	38,8	40,4	
INT219_A	Patio blok midden	1,5	14,3	16,0	21,8	33,6	32,6	30,5	33,0	35,4	
INT219_B	Patio blok midden	5	19,9	21,7	25,5	36,9	42,4	42,5	42,5	43,6	
INT301_A	Patio blok zuid	1,5	13,0	14,8	18,7	29,4	34,7	28,4	34,8	32,0	
INT302_A	Patio blok zuid	1,5	12,2	14,0	18,9	29,5	37,5	28,5	37,6	32,1	
INT303_A	Patio blok zuid	1,5	13,4	15,2	18,8	29,7	34,6	28,6	34,7	32,3	
INT304_A	Patio blok zuid	1,5	11,6	13,3	18,9	29,5	37,5	28,6	37,6	32,1	
INT305_A	Patio blok zuid	1,5	11,8	13,6	20,2	31,1	36,8	27,7	36,9	32,8	
INT306_A	Patio blok zuid	1,5	14,3	16,1	21,7	33,4	36,4	25,3	36,6	34,1	
INT306_B	Patio blok zuid	5	22,6	24,4	33,2	45,5	44,7	34,8	45,0	45,9	INT308 is luw
INT307_A	Patio blok zuid	1,5	15,8	17,6	22,1	33,9	36,6	25,8	36,8	34,6	
INT307_B	Patio blok zuid	5	22,7	24,5	31,6	43,8	44,8	33,9	45,0	44,3	
INT308_A	Patio blok zuid	1,5	12,8	14,5	18,9	29,5	34,5	24,8	34,6	30,9	
INT308_B	Patio blok zuid	5	19,2	21,0	27,3	38,8	40,1	27,2	40,4	39,2	
INT309_A	Patio blok zuid	1,5	14,6	16,4	23,1	35,0	30,0	22,5	30,9	35,3	
INT309_B	Patio blok zuid	5	21,6	23,3	29,8	41,8	39,5	27,9	40,0	42,0	
INT310_A	Patio blok zuid	1,5	15,3	17,1	23,2	34,9	32,2	24,0	32,8	35,3	
INT311_A	Patio blok zuid	1,5	14,5	16,2	22,9	34,6	34,9	27,4	35,2	35,4	
INT312_A	Patio blok zuid	1,5	11,2	12,9	22,1	33,3	38,0	27,0	38,1	34,2	
INT313_A	Patio blok zuid	1,5	11,7	13,5	22,2	33,1	34,8	28,4	35,1	34,4	
INT314_A	Patio blok zuid	1,5	11,9	13,7	22,2	33,3	34,7	29,1	35,0	34,7	
INT315_A	Patio blok zuid	1,5	12,8	14,5	21,9	33,1	32,4	29,5	32,8	34,7	
INT315_B	Patio blok zuid	5	21,5	23,2	28,0	39,6	42,7	37,2	42,9	41,6	
INT316_A	Patio blok zuid	1,5	12,4	14,1	22,3	34,0	32,7	29,4	33,1	35,3	
INT316_B	Patio blok zuid	5	20,2	21,9	28,8	40,8	42,5	37,3	42,7	42,4	
INT317_A	Patio blok zuid	1,5	14,4	16,1	22,7	34,7	32,5	26,3	33,0	35,3	
INT317_B	Patio blok zuid	5	18,8	20,6	30,0	42,2	43,9	38,4	44,1	43,7	
INT318_A	Patio blok zuid	1,5	15,7	17,5	21,7	33,4	29,5	26,4	30,3	34,3	
INT318_B	Patio blok zuid	5	20,2	22,0	27,8	39,7	38,7	38,4	39,1	42,2	
W301_A	Appartementen (blok oost) noor	1,5	22,3	24,1	30,1	41,7	38,3	31,2	39,0	42,1	
W301_B	Appartementen (blok oost) noor	4,5	22,6	24,3	32,4	43,9	42,4	33,8	42,9	44,3	
W301_C	Appartementen (blok oost) noor	7,5	23,5	25,3	33,8	45,4	42,7	35,9	43,3	45,9	W312b is luw
W301_D	Appartementen (blok oost) noor	10,5	24,5	26,2	34,0	45,6	43,1	36,9	43,7	46,2	W312b is luw
W302_A	Appartementen (blok oost) noor	1,5	22,9	24,6	30,0	41,7	36,9	30,6	37,8	42,1	
W302_B	Appartementen (blok oost) noor	4,5	23,3	25,1	31,8	43,2	42,1	33,5	42,5	43,7	
W302_C	Appartementen (blok oost) noor	7,5	24,3	26,1	33,1	44,7	42,7	36,0	43,2	45,3	Afgerond 45 > ok
W302_D	Appartementen (blok oost) noor	10,5	25,4	27,1	33,5	45,0	43,2	37,1	43,7	45,7	Buitenruimte verglazen
W303_A	Appartementen (blok oost) noor	1,5	23,8	25,6	29,5	41,3	39,6	32,0	40,1	41,9	
W303_B	Appartementen (blok oost) noor	4,5	24,7	26,4	30,9	42,5	42,3	34,1	42,7	43,2	
W303_C	Appartementen (blok oost) noor	7,5	25,8	27,6	32,4	44,0	42,6	36,2	43,1	44,8	
W303_D	Appartementen (blok oost) noor	10,5	26,9	28,6	32,9	44,5	43,1	37,2	43,6	45,3	Afgerond 45 > ok
W304_A	Appartementen (blok oost) oost	1,5	24,8	26,5	13,7	25,3	31,9	32,5	32,7	34,1	
W304_B	Appartementen (blok oost) oost	4,5	25,8	27,6	15,1	26,4	34,3	34,0	34,9	35,5	
W304_C	Appartementen (blok oost) oost	7,5	27,0	28,8	16,9	28,1	35,8	36,1	36,4	37,4	
W304_D	Appartementen (blok oost) oost	10,5	28,1	29,8	18,0	29,1	36,8	37,1	37,4	38,4	
W304b_A	Appartementen (blok oost) oost	1,5	24,7	26,4	10,5	21,9	32,5	33,8	33,2	34,8	
W304b_B	Appartementen (blok oost) oost	4,5	25,7	27,4	11,5	22,8	34,3	34,7	34,9	35,7	
W304b_C	Appartementen (blok oost) oost	7,5	26,9	28,6	13,1	24,4	35,5	36,3	36,1	37,2	
W304b_D	Appartementen (blok oost) oost	10,5	27,9	29,7	14,6	25,8	36,3	37,1	36,9	38,1	
W305_A	Appartementen (blok oost) oost	1,5	26,3	28,1	10,4	21,8	35,6	33,1	36,1	34,5	
W305_B	Appartementen (blok oost) oost	4,5	27,3	29,0	11,2	22,5	37,6	34,3	38,0	35,6	
W305_C	Appartementen (blok oost) oost	7,5	28,4	30,2	12,9	24,2	38,2	35,9	38,6	37,2	
W305_D	Appartementen (blok oost) oost	10,5	29,5	31,2	15,3	26,7	38,9	36,8	39,4	38,2	
W306_A	Appartementen (blok oost) oost	1,5	24,5	26,3	9,6	21,2	35,6	31,8	35,9	33,2	
W306_B	Appartementen (blok oost) oost	4,5	25,6	27,4	10,1	21,6	36,1	32,8	36,5	34,1	
W306_C	Appartementen (blok oost) oost	7,5	26,8	28,5	11,5	22,8	36,5	33,8	37,0	35,2	
W306_D	Appartementen (blok oost) oost	10,5	27,8	29,5	12,2	23,5	37,0	34,6	37,5	36,0	
W307_A	Appartementen (blok oost) zuid	1,5	17,2	18,9	9,2	20,9	22,9	15,6	24,1	23,7	
W307_B	Appartementen (blok oost) zuid	4,5	17,7	19,5	9,8	21,4	22,7	15,6	24,1	24,2	
W307_C	Appartementen (blok oost) zuid	7,5	18,9	20,7	10,8	22,3	22,9	16,2	24,5	25,2	
W307_D	Appartementen (blok oost) zuid	10,5	19,9	21,7	11,3	22,8	24,2	17,7	25,7	26,0	
W308_A	Appartementen (blok oost) zuid	1,5	14,3	16,0	9,4	21,0	22,4	15,1	23,2	23,0	
W308_B	Appartementen (blok oost) zuid	4,5	14,6	16,4	10,1	21,6	22,1	14,8	23,0	23,4	
W308_C	Appartementen (blok oost) zuid	7,5	15,6	17,4	11,2	22,6	22,3	15,1	23,3	24,3	
W308_D	Appartementen (blok oost) zuid	10,5	16,8	18,6	12,0	23,4	23,1	16,4	24,3	25,2	
W309_A	Appartementen (blok oost) zuid	1,5	12,7	14,4	11,2	22,6	23,2	15,3	23,8	23,9	
W309_B	Appartementen (blok oost) zuid	4,5	12,8	14,5	12,4	23,3	23,0	15,2	23,7	24,4	
W309_C	Appartementen (blok oost) zuid	7,5	13,7	15,5	13,8	24,6	23,2	15,7	24,1	25,6	
W309_D	Appartementen (blok oost) zuid	10,5	14,6	16,4	15,5	26,4	24,3	17,2	25,2	27,3	
W310_A	Appartementen (blok oost) west	1,5	15,7	17,4	26,3	37,9	26,0	15,8	29,4	38,0	
W310_B	Appartementen (blok oost) west	4,5	16,3	18,1	28,3	39,9	26,2	17,1	30,6	40,0	



LAr.LT				Honkbal			Polsstok			Voetbal			Cumulatief		Toelichting
Naam	Omschrijving	Hoogte	Dag	Avond			Dag	Avond		Dag	Avond		Dag	Avond	
W310_C	Appartementen (blok oost) west	7,5	17,0	18,8			29,9	41,4		26,5	17,8		31,7	41,4	
W310_D	Appartementen (blok oost) west	10,5	6,7	8,5			30,8	42,3		29,1	20,0		33,1	42,3	
W311_A	Appartementen (blok oost) west	1,5	6,9	8,7			9,8	21,2		24,6	15,7		24,8	22,5	
W311_B	Appartementen (blok oost) west	4,5	7,3	9,1			11,3	22,5		24,6	16,3		24,9	23,6	
W311_C	Appartementen (blok oost) west	7,5	8,7	10,5			12,7	24,0		24,7	17,0		25,1	24,9	
W311_D	Appartementen (blok oost) west	10,5	7,0	8,8			13,8	24,9		25,9	18,7		26,2	25,9	
W312_A	Appartementen (blok oost) west	1,5	8,9	10,6			28,4	40,2		39,8	25,7		40,1	40,4	
W312_B	Appartementen (blok oost) west	4,5	9,5	11,3			30,8	42,5		40,9	28,5		41,3	42,7	
W312_C	Appartementen (blok oost) west	7,5	10,7	12,5			32,4	44,1		40,9	29,0		41,5	44,2	
W312_D	Appartementen (blok oost) west	10,5	6,6	8,3			32,9	44,6		41,3	29,9		41,9	44,7	
W312b_A	Appartementen (blok oost) west	1,5	6,8	8,6			29,6	41,2		38,9	26,6		39,4	41,4	
W312b_B	Appartementen (blok oost) west	4,5	7,2	9,0			32,0	43,6		41,9	29,4		42,3	43,8	
W312b_C	Appartementen (blok oost) west	7,5	8,6	10,3			33,5	45,1		41,9	30,3		42,5	45,2	Afgerond 45 > ok
W312b_D	Appartementen (blok oost) west	10,5	7,7	9,5			33,7	45,3		42,3	31,3		42,9	45,5	Afgerond 45 > ok
W401_A	Appartementen (gestapeld) noor	1,5	17,1	18,8			33,8	46,2		40,4	31,1		41,3	46,3	Collectieve buitenruimte
W401_B	Appartementen (gestapeld) noor	4,5	18,3	20,1			36,1	48,2		41,8	33,4		42,9	48,3	Collectieve buitenruimte
W401_C	Appartementen (gestapeld) noor	7,5	19,3	21,1			36,6	48,6		42,0	34,4		43,1	48,8	Collectieve buitenruimte
W402_A	Appartementen (gestapeld) noor	1,5	18,1	19,8			32,1	44,2		40,5	31,3		41,1	44,4	
W402_B	Appartementen (gestapeld) noor	4,5	18,8	20,6			35,2	47,1		41,9	33,5		42,8	47,3	Collectieve buitenruimte
W402_C	Appartementen (gestapeld) noor	7,5	19,8	21,5			35,9	47,8		42,1	34,6		43,1	48,0	Collectieve buitenruimte
W403_A	Appartementen (gestapeld) noor	1,5	19,5	21,2			31,2	43,1		41,5	30,7		41,9	43,4	
W403_B	Appartementen (gestapeld) noor	4,5	19,6	21,4			34,5	46,4		42,2	33,5		42,9	46,6	Collectieve buitenruimte
W403_C	Appartementen (gestapeld) noor	7,5	20,3	22,0			35,4	47,3		42,3	34,8		43,1	47,5	Collectieve buitenruimte
W404_A	Appartementen (gestapeld) noor	1,5	19,9	21,7			29,6	41,5		41,2	30,6		41,5	41,9	
W404_B	Appartementen (gestapeld) noor	4,5	20,1	21,9			33,7	45,6		42,2	33,4		42,8	45,9	W405 is luw
W404_C	Appartementen (gestapeld) noor	7,5	20,8	22,6			35,0	46,9		42,3	35,0		43,1	47,2	W405 is luw
W405_A	Appartementen (gestapeld) oost	1,5	19,9	21,6			23,3	33,1		41,0	30,3		41,1	35,1	
W405_B	Appartementen (gestapeld) oost	4,5	20,1	21,9			27,6	38,5		41,9	32,9		42,1	39,6	
W405_C	Appartementen (gestapeld) oost	7,5	20,9	22,6			28,7	39,7		42,1	34,7		42,3	41,0	
W406_A	Appartementen (gestapeld) oost	1,5	14,7	16,5			22,3	33,2		40,9	30,2		41,0	35,0	
W406_B	Appartementen (gestapeld) oost	4,5	14,6	16,4			25,3	36,5		41,5	32,7		41,6	38,0	
W406_C	Appartementen (gestapeld) oost	7,5	15,2	16,9			26,5	37,8		41,6	34,0		41,7	39,3	
W407_A	Appartementen (gestapeld) zuid	1,5	7,9	9,7			13,2	24,9		22,9	15,0		23,5	25,4	
W407_B	Appartementen (gestapeld) zuid	4,5	8,1	9,9			14,9	26,6		23,1	15,5		23,8	27,0	
W407_C	Appartementen (gestapeld) zuid	7,5	8,9	10,7			16,5	28,2		23,9	16,9		24,7	28,6	
W408_A	Appartementen (gestapeld) zuid	1,5	6,8	8,5			12,1	24,0		22,4	14,7		22,9	24,6	
W408_B	Appartementen (gestapeld) zuid	4,5	6,9	8,6			13,8	25,7		22,3	14,5		23,0	26,1	
W408_C	Appartementen (gestapeld) zuid	7,5	7,5	9,2			15,1	26,8		22,7	15,3		23,5	27,2	
W409_A	Appartementen (gestapeld) zuid	1,5	6,5	8,3			12,3	24,2		22,0	14,4		22,6	24,7	
W409_B	Appartementen (gestapeld) zuid	4,5	6,5	8,3			14,1	25,9		22,0	14,3		22,8	26,3	
W409_C	Appartementen (gestapeld) zuid	7,5	7,5	9,3			14,9	26,6		22,4	14,8		23,2	27,0	
W410_A	Appartementen (gestapeld) zuid	1,5	8,5	10,3			12,9	24,8		22,1	14,2		22,8	25,3	
W410_B	Appartementen (gestapeld) zuid	4,5	8,4	10,1			14,5	26,4		22,1	14,1		23,0	26,7	
W410_C	Appartementen (gestapeld) zuid	7,5	8,8	10,6			15,3	27,1		22,7	14,9		23,6	27,4	
W411_A	Appartementen (gestapeld) west	1,5	7,1	8,9			30,9	43,4		31,4	22,0		34,2	43,4	
W411_B	Appartementen (gestapeld) west	4,5	7,0	8,7			33,1	45,5		31,6	22,4		35,4	45,5	W410 is luw
W411_C	Appartementen (gestapeld) west	7,5	7,3	9,1			33,4	45,7		31,9	22,9		35,7	45,7	W410 is luw
W412_A	Appartementen (gestapeld) west	1,5	2,7	4,4			33,0	45,5		34,7	24,2		36,9	45,5	Collectieve buitenruimte
W412_B	Appartementen (gestapeld) west	4,5	2,6	4,4			34,8	47,1		35,1	25,2		38,0	47,1	Collectieve buitenruimte
W412_C	Appartementen (gestapeld) west	7,5	2,6	4,3			35,0	47,3		35,3	25,8		38,2	47,3	Collectieve buitenruimte
W501_A	TAE oost	1,5	14,5	16,3			34,9	47,3		42,6	33,4		43,3	47,5	W502 is luw
W501_B	TAE oost	5	16,9	18,7			34,8	47,1		41,1	32,8		42,0	47,3	W502 is luw
W501_C	TAE oost	8	17,4	19,2			35,2	47,4		41,4	33,5		42,3	47,6	W502 is luw
W502_A	TAE zuid	1,5	5,3	7,1			13,7	25,5		22,7	14,5		23,3	25,9	
W502_B	TAE zuid	5	9,5	11,2			15,5	27,2		22,7	15,2		23,6	27,6	
W502_C	TAE zuid	8	9,4	11,2			16,3	27,8		23,2	16,1		24,2	28,2	
W503_A	TAE zuid	1,5	4,9	6,6			12,6	24,5		22,0	13,4		22,5	24,9	
W503_B	TAE zuid	5	8,0	9,8			14,2	26,1		21,9	13,6		22,7	26,4	
W503_C	TAE zuid	8	8,1	9,8			14,9	26,6		22,4	14,2		23,2	26,9	
W504_A	TAE west	1,5	4,9	6,7			15,2	27,1		24,4	15,1		24,9	27,4	
W504_B	TAE west	5	4,2	5,9			19,2	31,4		29,9	19,9		30,3	31,7	
W504_C	TAE west	8	3,8	5,6			19,9	32,0		30,2	20,4		30,6	32,3	
W505_A	TAE noord	1,5	13,3	15,0			32,6	45,0		40,5	31,3		41,2	45,2	Afgerond 45 > ok
W505_B	TAE noord	5	16,1	17,9			34,7	47,0		41,2	32,8		42,1	47,2	W503 is luw
W505_C	TAE noord	8	16,6	18,3			35,1	47,3		41,4	33,4		42,3	47,5	W503 is luw
W506_A	TAE noord	1,5	14,0	15,7			33,5	45,9		40,0	31,0		40,9	46,0	W502 is luw
W506_B	TAE noord	5	16,8	18,6			35,4	47,6		41,2	32,9		42,2	47,8	W502 is luw
W506_C	TAE noord	8	17,4	19,1			35,7	47,9		41,5	33,5		42,5	48,1	W502 is luw
W601_A	VT oost	1,5	8,0	9,7			27,7	39,8		30,1	28,6		32,1	40,1	
W601_B	VT oost	5	9,8	11,6			30,1	42,3		32,4	29,7		34,4	42,5	
W601_C	VT oost	8	9,8	11,5			30,8	43,0		39,1	31,4		39,7	43,3	
W602_A	VT oost	1,5	12,0	13,8			28,3	40,5		29,8	28,5		32,2	40,8	
W602_B	VT oost	5	15,1	16,9			30,8	43,0		31,9	29,4		34,4	43,2	
W602_C	VT oost	8	15,1	16,9			31,3	43,5		39,5	31,3		40,1	43,8	
W603_A	VT noord	1,5	12,9	14,7			28,4	40,6		29,9	28,1		32,3	40,8	
W603_B	VT noord	5	15,3	17,1			30,7	43,0		32,0	28,9		34,5	43,2	
W603_C	VT noord	8	15,3	17,1			31,2	43,4		40,3	31,1		40,8	43,7	
W604_A	VT noord	1,5	13,7	15,4			25,4	37,6		30,3	27,7		31,6	37,8	
W604_B	VT noord	5	15,0	16,7			27,5	39,7		34,4	24,6		35,2	39,9	
W604_C	VT noord	8	14,8	16,6			28,6	40,9		40,6	30,5		40,9	41,3	
W605_A	VT zuid	1,5	6,6	8,4			14,4	26,2		21,5	14,9		22,4	26,6	
W605_B	VT zuid	5	9,2	11,0			15,9	27,9		21,3	14,9		22,6	28,2	
W605_C	VT zuid	8	9,1	10,8			16,8	28,7		23,2	16,0		24,2	29,0	

LAmax			Honkbal			Polstok			Voetbal			Toelichting
Naam	Omschrijving	Hoogte	Dag	Avond		Dag	Avond		Dag	Avond		
EXT101_A	Patio blok noord	1,5	30,8	30,8		39,8	39,8		75,7	75,7		Buitenzijde
EXT101_B	Patio blok noord	5	33,2	33,2		40,5	40,5		76,4	76,4		Buitenzijde
EXT102_A	Patio blok noord	1,5	30,9	30,9		39,7	39,7		77,8	77,8		Buitenzijde
EXT102_B	Patio blok noord	5	33,2	33,2		40,4	40,4		76,1	76,1		Buitenzijde
EXT103_A	Patio blok noord	1,5	34,9	34,9		39,7	39,7		77,9	77,9		Buitenzijde
EXT104_A	Patio blok noord	1,5	35,3	35,3		39,6	39,6		76,0	76,0		Buitenzijde
EXT105_A	Patio blok noord	1,5	33,0	33,0		39,1	39,1		75,7	75,7		Buitenzijde
EXT105_B	Patio blok noord	5	34,5	34,5		40,6	40,6		76,4	76,4		Buitenzijde
EXT106_A	Patio blok noord	1,5	35,5	35,5		38,9	38,9		75,1	75,1		Buitenzijde
EXT106_B	Patio blok noord	5	36,5	36,5		39,9	39,9		76,0	76,0		Buitenzijde
EXT107_A	Patio blok noord	1,5	38,1	38,1		38,9	38,9		75,2	75,2		Buitenzijde
EXT108_A	Patio blok noord	1,5	37,5	37,5		38,9	38,9		77,9	77,9		Buitenzijde
EXT109_A	Patio blok noord	1,5	34,7	34,7		39,2	39,2		78,2	78,2		Buitenzijde
EXT109_B	Patio blok noord	5	36,8	36,8		40,2	40,2		78,4	78,4		Buitenzijde
EXT110_A	Patio blok noord	1,5	49,7	49,7		41,2	41,2		77,1	77,1		Buitenzijde
EXT110_B	Patio blok noord	5	51,8	51,8		48,2	48,2		77,3	77,3		Buitenzijde
EXT111_A	Patio blok noord	1,5	48,3	48,3		40,0	40,0		77,3	77,3		Buitenzijde
EXT111_B	Patio blok noord	5	49,7	49,7		45,2	45,2		78,2	78,2		Buitenzijde
EXT112_A	Patio blok noord	1,5	31,8	31,8		40,1	40,1		79,2	79,2		Buitenzijde
EXT112_B	Patio blok noord	5	35,5	35,5		41,1	41,1		79,5	79,5		Buitenzijde
EXT113_A	Patio blok noord	1,5	48,9	48,9		42,3	42,3		78,4	78,4		Buitenzijde
EXT113_B	Patio blok noord	5	52,9	52,9		48,0	48,0		77,6	77,6		Buitenzijde
EXT114_A	Patio blok noord	1,5	39,5	39,5		41,7	41,7		79,4	79,4		Buitenzijde
EXT114_B	Patio blok noord	5	53,0	53,0		47,7	47,7		77,5	77,5		Buitenzijde
EXT115_A	Patio blok noord	1,5	36,9	36,9		40,9	40,9		80,1	80,1		Buitenzijde
EXT116_A	Patio blok noord	1,5	51,2	51,2		56,8	56,8		78,6	78,6		Buitenzijde
EXT117_A	Patio blok noord	1,5	53,8	53,8		60,0	60,0		80,1	80,1		Buitenzijde
EXT118_A	Patio blok noord	1,5	53,8	53,8		55,3	55,3		77,4	77,4		Buitenzijde
EXT118_B	Patio blok noord	5	53,7	53,7		58,2	58,2		77,6	77,6		Buitenzijde
EXT119_A	Patio blok noord	1,5	51,6	51,6		55,6	55,6		76,9	76,9		Buitenzijde
EXT119_B	Patio blok noord	5	54,1	54,1		59,3	59,3		77,2	77,2		Buitenzijde
EXT120_A	Patio blok noord	1,5	51,8	51,8		56,0	56,0		76,4	76,4		Buitenzijde
EXT121_A	Patio blok noord	1,5	54,2	54,2		61,2	61,2		75,7	75,7		Buitenzijde
EXT122_A	Patio blok noord	1,5	54,3	54,3		56,1	56,1		75,2	75,2		Buitenzijde
EXT122_B	Patio blok noord	5	54,4	54,4		63,0	63,0		76,1	76,1		Buitenzijde
EXT123_A	Patio blok noord	1,5	52,0	52,0		56,4	56,4		75,1	75,1		Buitenzijde
EXT124_A	Patio blok noord	1,5	51,9	51,9		61,7	61,7		65,3	65,3		Buitenzijde
EXT125_A	Patio blok noord	1,5	51,7	51,7		61,6	61,6		62,8	62,8		Buitenzijde
EXT126_A	Patio blok noord	1,5	51,4	51,4		61,7	61,7		61,3	61,3		Buitenzijde
EXT127_A	Patio blok noord	1,5	37,9	37,9		62,0	62,0		51,5	51,5		Buitenzijde
EXT128_A	Patio blok noord	1,5	39,4	39,4		61,7	61,7		58,4	58,4		Buitenzijde
EXT129_A	Patio blok noord	1,5	50,6	50,6		62,1	62,1		54,2	54,2		Buitenzijde
EXT130_A	Patio blok noord	1,5	50,3	50,3		62,5	62,5		52,8	52,8		Buitenzijde
EXT131_A	Patio blok noord	1,5	37,9	37,9		62,0	62,0		55,8	55,8		Buitenzijde
EXT132_A	Patio blok noord	1,5	37,1	37,1		62,4	62,4		50,0	50,0		Buitenzijde
EXT132_B	Patio blok noord	5	40,9	40,9		63,0	63,0		69,6	69,6		Buitenzijde
EXT133_A	Patio blok noord	1,5	36,9	36,9		60,6	60,6		67,8	67,8		Buitenzijde
EXT134_A	Patio blok noord	1,5	37,4	37,4		60,5	60,5		57,7	57,7		Buitenzijde
EXT135_A	Patio blok noord	1,5	36,5	36,5		61,9	61,9		51,1	51,1		Buitenzijde
EXT135_B	Patio blok noord	5	40,8	40,8		62,3	62,3		71,4	71,4		Buitenzijde
EXT136_A	Patio blok noord	1,5	37,7	37,7		60,1	60,1		51,6	51,6		Buitenzijde
EXT137_A	Patio blok noord	1,5	36,4	36,4		59,7	59,7		69,6	69,6		Buitenzijde
EXT138_A	Patio blok noord	1,5	35,2	35,2		59,4	59,4		69,7	69,7		Buitenzijde
EXT139_A	Patio blok noord	1,5	34,8	34,8		60,4	60,4		51,7	51,7		Buitenzijde
EXT139_B	Patio blok noord	5	38,7	38,7		60,3	60,3		73,1	73,1		Buitenzijde
EXT140_A	Patio blok noord	1,5	36,0	36,0		57,9	57,9		53,7	53,7		Buitenzijde
EXT141_A	Patio blok noord	1,5	35,3	35,3		57,0	57,0		71,7	71,7		Buitenzijde
EXT142_A	Patio blok noord	1,5	34,4	34,4		56,3	56,3		72,9	72,9		Buitenzijde
EXT143_A	Patio blok noord	1,5	31,3	31,3		57,7	57,7		74,5	74,5		Buitenzijde
EXT143_B	Patio blok noord	5	34,3	34,3		57,0	57,0		75,6	75,6		Buitenzijde
EXT201_A	Patio blok midden	1,5	43,0	43,0		54,4	54,4		70,9	70,9		Buitenzijde
EXT202_A	Patio blok midden	1,5	41,4	41,4		50,2	50,2		71,2	71,2		Buitenzijde
EXT203_A	Patio blok midden	1,5	41,9	41,9		51,0	51,0		69,7	69,7		Buitenzijde
EXT203_B	Patio blok midden	5	44,8	44,8		64,2	64,2		71,4	71,4		Buitenzijde
EXT204_A	Patio blok midden	1,5	54,2	54,2		52,0	52,0		72,0	72,0		Buitenzijde
EXT204_B	Patio blok midden	5	55,2	55,2		54,5	54,5		73,8	73,8		Buitenzijde
EXT205_A	Patio blok midden	1,5	54,6	54,6		47,6	47,6		72,0	72,0		Buitenzijde
EXT205_B	Patio blok midden	5	55,7	55,7		51,2	51,2		73,8	73,8		Buitenzijde
EXT206_A	Patio blok midden	1,5	63,6	63,6		44,2	44,2		72,4	72,4		Buitenzijde
EXT206_B	Patio blok midden	5	65,4	65,4		46,3	46,3		74,3	74,3		Buitenzijde
EXT207_A	Patio blok midden	1,5	64,0	64,0		44,4	44,4		72,8	72,8		Buitenzijde
EXT207_B	Patio blok midden	5	65,6	65,6		46,6	46,6		74,9	74,9		Buitenzijde
EXT208_A	Patio blok midden	1,5	57,4	57,4		44,3	44,3		71,2	71,2		Buitenzijde
EXT209_A	Patio blok midden	1,5	65,0	65,0		44,3	44,3		69,6	69,6		Buitenzijde
EXT210_A	Patio blok midden	1,5	65,1	65,1		44,3	44,3		71,5	71,5		Buitenzijde
EXT210_B	Patio blok midden	5	66,3	66,3		47,0	47,0		71,4	71,4		Buitenzijde
EXT211_A	Patio blok midden	1,5	65,2	65,2		46,4	46,4		70,3	70,3		Buitenzijde
EXT211_B	Patio blok midden	5	66,4	66,4		50,3	50,3		72,6	72,6		Buitenzijde
EXT212_A	Patio blok midden	1,5	65,2	65,2		48,7	48,7		69,1	69,1		Buitenzijde
EXT213_A	Patio blok midden	1,5	65,0	65,0		46,6	46,6		68,6	68,6		Buitenzijde
EXT214_A	Patio blok midden	1,5	65,1	65,1		49,0	49,0		63,4	63,4		Buitenzijde
EXT215_A	Patio blok midden	1,5	62,9	62,9		49,2	49,2		63,0	63,0		Buitenzijde
EXT216_A	Patio blok midden	1,5	62,0	62,0		67,0	67,0		62,8	62,8		Buitenzijde
EXT217_A	Patio blok midden	1,5	60,9	60,9		68,6	68,6		61,2	61,2		Buitenzijde
EXT218_A	Patio blok midden	1,5	46,4	46,4		71,4	71,4		48,6	48,6		Buitenzijde
EXT219_A	Patio blok midden	1,5	45,2	45,2		71,6	71,6		58,2	58,2		Buitenzijde
EXT220_A	Patio blok midden	1,5	42,6	42,6		72,1	72,1		47,7	47,7		Buitenzijde
EXT221_A	Patio blok midden	1,5	44,4	44,4		72,3	72,3		53,5	53,5		Buitenzijde
EXT221_B	Patio blok midden	5	61,4	61,4		71,7	71,7		54,9	54,9		Buitenzijde
EXT222_A	Patio blok midden	1,5	47,9	47,9		72,6	72,6		60,8	60,8		Buitenzijde
EXT222_B	Patio blok midden	5	60,8	60,8		72,6	72,6		57,7	57,7		Buitenzijde
EXT223_A	Patio blok midden	1,5	41,8	41,8		71,4	71,4		59,7	59,7		Buitenzijde
EXT223_B	Patio blok midden	5	46,0	46,0		72,7	72,7		60,1	60,1		Buitenzijde
EXT224_A	Patio blok midden	1,5	39,4	39,4		69,9	69,9		59,9	59,9		Buitenzijde
EXT224_B	Patio blok midden	5	45,0	45,0		71,6	71,6		60,5	60,5		Buitenzijde

LAmaz			Honkbal			Polstok			Voetbal			Toelichting
Naam	Omschrijving	Hoogte	Dag	Avond		Dag	Avond		Dag	Avond		
EXT225_A	Patio blok midden	1,5	39,3	39,3		68,7	68,7		62,0	62,0		Buitenzijde
EXT226_A	Patio blok midden	1,5	40,7	40,7		60,2	60,2		66,1	66,1		Buitenzijde
EXT227_A	Patio blok midden	1,5	40,0	40,0		66,0	66,0		63,0	63,0		Buitenzijde
EXT301_A	Patio blok zuid	1,5	59,2	59,2		71,3	71,3		59,7	59,7		Buitenzijde
EXT301_B	Patio blok zuid	5	62,1	62,1		71,7	71,7		61,9	61,9		Buitenzijde
EXT302_A	Patio blok zuid	1,5	48,3	48,3		70,6	70,6		61,2	61,2		Buitenzijde
EXT302_B	Patio blok zuid	5	62,7	62,7		70,8	70,8		63,6	63,6		Buitenzijde
EXT303_A	Patio blok zuid	1,5	48,9	48,9		71,2	71,2		56,4	56,4		Buitenzijde
EXT304_A	Patio blok zuid	1,5	45,4	45,4		71,1	71,1		48,8	48,8		Buitenzijde
EXT305_A	Patio blok zuid	1,5	61,4	61,4		67,5	67,5		63,5	63,5		Buitenzijde
EXT306_A	Patio blok zuid	1,5	62,7	62,7		66,3	66,3		64,6	64,6		Buitenzijde
EXT307_A	Patio blok zuid	1,5	64,6	64,6		67,1	67,1		65,7	65,7		Buitenzijde
EXT307_B	Patio blok zuid	5	68,4	68,4		68,0	68,0		69,2	69,2		Buitenzijde
EXT308_A	Patio blok zuid	1,5	69,1	69,1		46,8	46,8		66,8	66,8		Buitenzijde
EXT308_B	Patio blok zuid	5	69,8	69,8		67,1	67,1		69,0	69,0		Buitenzijde
EXT309_A	Patio blok zuid	1,5	69,7	69,7		47,6	47,6		66,4	66,4		Buitenzijde
EXT310_A	Patio blok zuid	1,5	70,2	70,2		45,7	45,7		64,0	64,0		Buitenzijde
EXT311_A	Patio blok zuid	1,5	71,0	71,0		46,4	46,4		63,6	63,6		Buitenzijde
EXT311_B	Patio blok zuid	5	71,2	71,2		50,1	50,1		65,1	65,1		Buitenzijde
EXT312_A	Patio blok zuid	1,5	70,1	70,1		47,0	47,0		63,1	63,1		Buitenzijde
EXT312_B	Patio blok zuid	5	70,5	70,5		50,1	50,1		64,5	64,5		Buitenzijde
EXT313_A	Patio blok zuid	1,5	70,7	70,7		57,9	57,9		48,5	48,5		Buitenzijde
EXT313_B	Patio blok zuid	5	69,7	69,7		63,7	63,7		51,3	51,3		Buitenzijde
EXT314_A	Patio blok zuid	1,5	70,0	70,0		58,3	58,3		52,9	52,9		Buitenzijde
EXT315_A	Patio blok zuid	1,5	69,8	69,8		48,4	48,4		50,7	50,7		Buitenzijde
EXT316_A	Patio blok zuid	1,5	66,7	66,7		58,4	58,4		53,0	53,0		Buitenzijde
EXT317_A	Patio blok zuid	1,5	65,3	65,3		58,7	58,7		53,1	53,1		Buitenzijde
EXT318_A	Patio blok zuid	1,5	63,4	63,4		60,4	60,4		53,1	53,1		Buitenzijde
EXT319_A	Patio blok zuid	1,5	47,2	47,2		67,5	67,5		52,4	52,4		Buitenzijde
EXT320_A	Patio blok zuid	1,5	45,3	45,3		68,0	68,0		50,9	50,9		Buitenzijde
EXT321_A	Patio blok zuid	1,5	45,3	45,3		69,1	69,1		54,5	54,5		Buitenzijde
EXT322_A	Patio blok zuid	1,5	44,0	44,0		69,0	69,0		51,3	51,3		Buitenzijde
EXT323_A	Patio blok zuid	1,5	43,2	43,2		69,4	69,4		50,5	50,5		Buitenzijde
EXT323_B	Patio blok zuid	5	47,9	47,9		71,4	71,4		57,5	57,5		Buitenzijde
EXT324_A	Patio blok zuid	1,5	42,6	42,6		70,0	70,0		50,8	50,8		Buitenzijde
EXT324_B	Patio blok zuid	5	46,3	46,3		71,8	71,8		55,9	55,9		Buitenzijde
EZ101n2_B	Patio blok noord	2	44,7	44,7		54,8	54,8		71,3	71,3		Buitenzijde
EZ101n_B	Patio blok noord	2	45,3	45,3		56,2	56,2		58,3	58,3		Buitenzijde
EZ102_B	Patio blok noord	2	44,9	44,9		59,0	59,0		58,3	58,3		Buitenzijde
EZ103_B	Patio blok noord	2	45,1	45,1		58,8	58,8		58,8	58,8		Buitenzijde
EZ104_B	Patio blok noord	2	42,4	42,4		59,9	59,9		57,4	57,4		Buitenzijde
EZ105_B	Patio blok noord	2	47,3	47,3		60,0	60,0		57,5	57,5		Buitenzijde
EZ106_B	Patio blok noord	2	46,7	46,7		56,6	56,6		56,3	56,3		Buitenzijde
EZ107_B	Patio blok noord	2	36,9	36,9		54,6	54,6		57,2	57,2		Buitenzijde
EZ108_B	Patio blok noord	2	52,4	52,4		61,5	61,5		70,2	70,2		Buitenzijde
EZ109_B	Patio blok noord	2	52,3	52,3		61,4	61,4		66,4	66,4		Buitenzijde
EZ110_B	Patio blok noord	2	50,9	50,9		62,3	62,3		56,2	56,2		Buitenzijde
EZ111_B	Patio blok noord	2	41,8	41,8		51,3	51,3		54,6	54,6		Buitenzijde
EZ112_B	Patio blok noord	2	48,3	48,3		55,9	55,9		58,3	58,3		Buitenzijde
EZ113_B	Patio blok noord	2	41,0	41,0		50,4	50,4		56,4	56,4		Buitenzijde
EZ114_B	Patio blok noord	2	44,4	44,4		52,4	52,4		60,3	60,3		Buitenzijde
EZ201n2_B	Patio blok midden	2	50,8	50,8		58,2	58,2		70,2	70,2		Buitenzijde
EZ201n_B	Patio blok midden	2	50,2	50,2		61,4	61,4		67,2	67,2		Buitenzijde
EZ203_B	Patio blok midden	2	65,8	65,8		59,7	59,7		54,2	54,2		Buitenzijde
EZ204_B	Patio blok midden	2	65,0	65,0		52,2	52,2		56,0	56,0		Buitenzijde
EZ205_B	Patio blok midden	2	64,5	64,5		48,6	48,6		61,2	61,2		Buitenzijde
EZ206n_B	Patio blok midden	2	62,5	62,5		67,1	67,1		54,4	54,4		Buitenzijde
EZ207n_B	Patio blok midden	2	59,8	59,8		69,6	69,6		52,2	52,2		Buitenzijde
EZ301_B	Patio blok zuid	2	61,0	61,0		54,8	54,8		62,9	62,9		Buitenzijde
EZ302n_B	Patio blok zuid	2	65,0	65,0		64,2	64,2		64,8	64,8		Buitenzijde
EZ303_B	Patio blok zuid	2	57,6	57,6		63,2	63,2		55,9	55,9		Buitenzijde
EZ304n_B	Patio blok zuid	2	62,5	62,5		67,1	67,1		57,7	57,7		Buitenzijde
INT101_A	Patio blok noord	1,5	39,9	39,9		45,1	45,1		55,7	55,7		
INT101_B	Patio blok noord	5	44,4	44,4		51,9	51,9		71,0	71,0		INT102 is luw
INT102_A	Patio blok noord	1,5	38,9	38,9		50,8	50,8		55,7	55,7		
INT102_B	Patio blok noord	5	46,6	46,6		61,1	61,1		60,1	60,1		
INT103_A	Patio blok noord	1,5	37,7	37,7		48,7	48,7		56,0	56,0		
INT103_B	Patio blok noord	5	46,3	46,3		60,0	60,0		60,3	60,3		
INT104_A	Patio blok noord	1,5	37,4	37,4		49,1	49,1		56,3	56,3		
INT105_A	Patio blok noord	1,5	38,7	38,7		49,8	49,8		55,5	55,5		
INT106_A	Patio blok noord	1,5	39,6	39,6		52,7	52,7		54,7	54,7		
INT107_A	Patio blok noord	1,5	34,9	34,9		49,9	49,9		54,9	54,9		
INT108_A	Patio blok noord	1,5	35,3	35,3		48,0	48,0		56,5	56,5		
INT108_B	Patio blok noord	5	45,7	45,7		59,8	59,8		58,4	58,4		
INT109_A	Patio blok noord	1,5	31,2	31,2		46,2	46,2		55,2	55,2		
INT109_B	Patio blok noord	5	39,7	39,7		60,1	60,1		58,1	58,1		
INT110_A	Patio blok noord	1,5	35,0	35,0		49,6	49,6		55,3	55,3		
INT111_A	Patio blok noord	1,5	40,3	40,3		53,0	53,0		56,1	56,1		
INT112_A	Patio blok noord	1,5	37,5	37,5		50,0	50,0		54,8	54,8		
INT113_A	Patio blok noord	1,5	40,6	40,6		51,3	51,3		55,2	55,2		
INT113_B	Patio blok noord	5	42,7	42,7		61,1	61,1		57,6	57,6		
INT114_A	Patio blok noord	1,5	45,2	45,2		47,4	47,4		55,5	55,5		
INT114_B	Patio blok noord	5	50,8	50,8		61,3	61,3		57,7	57,7		
INT115_A	Patio blok noord	1,5	38,2	38,2		47,2	47,2		56,0	56,0		
INT115_B	Patio blok noord	5	45,6	45,6		61,4	61,4		57,8	57,8		
INT116_A	Patio blok noord	1,5	36,0	36,0		52,3	52,3		55,4	55,4		
INT117_A	Patio blok noord	1,5	42,3	42,3		55,1	55,1		54,9	54,9		
INT118_A	Patio blok noord	1,5	41,6	41,6		48,8	48,8		54,7	54,7		
INT119_A	Patio blok noord	1,5	40,1	40,1		49,2	49,2		55,6	55,6		
INT119_B	Patio blok noord	5	39,1	39,1		61,3	61,3		57,6	57,6		
INT120_A	Patio blok noord	1,5	37,4	37,4		47,9	47,9		57,4	57,4		
INT121_A	Patio blok noord	1,5	40,3	40,3		52,1	52,1		54,8	54,8		
INT122_A	Patio blok noord	1,5	38,3	38,3		48,6	48,6		54,2	54,2		
INT123_A	Patio blok noord	1,5	44,3	44,3		48,9	48,9		53,4	53,4		

Lamax			Honkbal			Polstok			Voetbal			Toelichting
Naam	Omschrijving	Hoogte	Dag	Avond		Dag	Avond		Dag	Avond		
INT123_B	Patio blok noord	5	52,5	52,5		63,4	63,4		58,2	58,2		
INT124_A	Patio blok noord	1,5	44,8	44,8		46,8	46,8		53,7	53,7		
INT125_A	Patio blok noord	1,5	39,9	39,9		55,4	55,4		54,5	54,5		
INT126_A	Patio blok noord	1,5	36,9	36,9		49,8	49,8		53,9	53,9		
INT127_A	Patio blok noord	1,5	40,6	40,6		48,1	48,1		53,4	53,4		
INT127_B	Patio blok noord	5	45,8	45,8		53,8	53,8		57,7	57,7		
INT128_A	Patio blok noord	1,5	41,9	41,9		46,2	46,2		53,9	53,9		
INT129_A	Patio blok noord	1,5	38,0	38,0		53,0	53,0		53,3	53,3		
INT130_A	Patio blok noord	1,5	36,1	36,1		48,0	48,0		53,7	53,7		
INT131_A	Patio blok noord	1,5	38,3	38,3		50,0	50,0		54,0	54,0		
INT131_B	Patio blok noord	5	45,6	45,6		58,7	58,7		58,7	58,7		
INT132_A	Patio blok noord	1,5	36,4	36,4		48,5	48,5		53,5	53,5		
INT132_B	Patio blok noord	5	43,5	43,5		52,6	52,6		58,1	58,1		
INT133_A	Patio blok noord	1,5	39,1	39,1		46,5	46,5		55,5	55,5		
INT201_A	Patio blok midden	1,5	52,6	52,6		52,3	52,3		57,1	57,1		
INT202_A	Patio blok midden	1,5	49,5	49,5		51,9	51,9		59,3	59,3		
INT203_A	Patio blok midden	1,5	50,0	50,0		51,1	51,1		57,8	57,8		
INT203_B	Patio blok midden	5	59,1	59,1		61,8	61,8		56,3	56,3		
INT204_A	Patio blok midden	1,5	49,2	49,2		52,7	52,7		53,5	53,5		
INT204_B	Patio blok midden	5	53,8	53,8		58,3	58,3		57,5	57,5		
INT205_A	Patio blok midden	1,5	50,4	50,4		52,1	52,1		53,0	53,0		
INT205_B	Patio blok midden	5	54,3	54,3		63,6	63,6		58,5	58,5		
INT206_A	Patio blok midden	1,5	52,4	52,4		51,0	51,0		52,9	52,9		
INT206_B	Patio blok midden	5	57,4	57,4		63,6	63,6		57,5	57,5		
INT207_A	Patio blok midden	1,5	53,3	53,3		48,7	48,7		51,2	51,2		
INT208_A	Patio blok midden	1,5	54,0	54,0		48,8	48,8		51,2	51,2		
INT209_A	Patio blok midden	1,5	50,8	50,8		51,7	51,7		54,8	54,8		
INT210_A	Patio blok midden	1,5	51,3	51,3		55,4	55,4		51,2	51,2		
INT211_A	Patio blok midden	1,5	51,0	51,0		53,1	53,1		52,9	52,9		
INT211_B	Patio blok midden	5	56,1	56,1		69,6	69,6		59,9	59,9		EZ204 en EZ205 zijn luw
INT212_A	Patio blok midden	1,5	51,9	51,9		53,8	53,8		53,2	53,2		
INT213_A	Patio blok midden	1,5	51,2	51,2		53,2	53,2		57,7	57,7		
INT213_B	Patio blok midden	5	62,6	62,6		66,1	66,1		67,8	67,8		Zie rapport (Patio ZW)
INT214_A	Patio blok midden	1,5	49,6	49,6		54,8	54,8		57,7	57,7		
INT214_B	Patio blok midden	5	63,0	63,0		67,6	67,6		68,3	68,3		Zie rapport (Patio ZW)
INT215_A	Patio blok midden	1,5	52,3	52,3		52,2	52,2		54,8	54,8		
INT215_B	Patio blok midden	5	64,5	64,5		56,3	56,3		71,0	71,0		Zie rapport (Patio ZW)
INT216_A	Patio blok midden	1,5	52,4	52,4		50,5	50,5		53,5	53,5		
INT216_B	Patio blok midden	5	64,4	64,4		52,6	52,6		70,9	70,9		Zie rapport (Patio ZW)
INT217_A	Patio blok midden	1,5	49,8	49,8		52,0	52,0		53,4	53,4		
INT217_B	Patio blok midden	5	59,8	59,8		54,6	54,6		68,2	68,2		Zie rapport (Patio ZW)
INT218_A	Patio blok midden	1,5	54,3	54,3		54,9	54,9		55,0	55,0		
INT218_B	Patio blok midden	5	60,2	60,2		61,2	61,2		69,5	69,5		Zie rapport (Patio NW)
INT219_A	Patio blok midden	1,5	52,6	52,6		53,3	53,3		55,8	55,8		
INT219_B	Patio blok midden	5	61,4	61,4		60,5	60,5		73,7	73,7		Zie rapport (Patio NW)
INT301_A	Patio blok zuid	1,5	55,0	55,0		50,2	50,2		52,7	52,7		
INT302_A	Patio blok zuid	1,5	55,1	55,1		50,5	50,5		52,5	52,5		
INT303_A	Patio blok zuid	1,5	54,6	54,6		52,4	52,4		51,2	51,2		
INT304_A	Patio blok zuid	1,5	56,8	56,8		50,6	50,6		52,0	52,0		
INT305_A	Patio blok zuid	1,5	56,5	56,5		51,5	51,5		50,6	50,6		
INT306_A	Patio blok zuid	1,5	56,4	56,4		51,9	51,9		48,3	48,3		
INT306_B	Patio blok zuid	5	59,7	59,7		66,4	66,4		59,0	59,0		INT308 is luw
INT307_A	Patio blok zuid	1,5	53,6	53,6		51,8	51,8		47,7	47,7		
INT307_B	Patio blok zuid	5	60,2	60,2		66,2	66,2		57,9	57,9		INT308 is luw
INT308_A	Patio blok zuid	1,5	53,6	53,6		50,6	50,6		48,0	48,0		
INT308_B	Patio blok zuid	5	61,5	61,5		59,8	59,8		53,0	53,0		
INT309_A	Patio blok zuid	1,5	53,7	53,7		51,3	51,3		47,1	47,1		
INT309_B	Patio blok zuid	5	59,7	59,7		61,1	61,1		53,1	53,1		
INT310_A	Patio blok zuid	1,5	52,5	52,5		53,1	53,1		48,6	48,6		
INT311_A	Patio blok zuid	1,5	53,2	53,2		52,8	52,8		49,2	49,2		
INT312_A	Patio blok zuid	1,5	52,4	52,4		52,8	52,8		47,8	47,8		
INT313_A	Patio blok zuid	1,5	52,1	52,1		55,1	55,1		51,2	51,2		
INT314_A	Patio blok zuid	1,5	52,1	52,1		54,7	54,7		51,4	51,4		
INT315_A	Patio blok zuid	1,5	52,4	52,4		54,5	54,5		51,7	51,7		
INT315_B	Patio blok zuid	5	64,8	64,8		58,8	58,8		63,9	63,9		
INT316_A	Patio blok zuid	1,5	53,2	53,2		51,3	51,3		51,9	51,9		
INT316_B	Patio blok zuid	5	62,4	62,4		58,8	58,8		64,1	64,1		
INT317_A	Patio blok zuid	1,5	53,3	53,3		51,4	51,4		47,6	47,6		
INT317_B	Patio blok zuid	5	64,9	64,9		59,6	59,6		66,0	66,0		INT315/316 zijn luw
INT318_A	Patio blok zuid	1,5	52,7	52,7		52,9	52,9		48,4	48,4		
INT318_B	Patio blok zuid	5	62,6	62,6		58,1	58,1		66,0	66,0		Zie rapport (Patio NW- deel EZ301 wel luw)
W301_A	Appartementen (blok oost) noord	1,5	61,9	61,9		62,3	62,3		59,6	59,6		
W301_B	Appartementen (blok oost) noord	4,5	64,2	64,2		64,5	64,5		59,6	59,6		
W301_C	Appartementen (blok oost) noord	7,5	64,2	64,2		65,5	65,5		61,0	61,0		W312b is luw
W301_D	Appartementen (blok oost) noord	10,5	64,2	64,2		65,5	65,5		62,4	62,4		W312b is luw
W302_A	Appartementen (blok oost) noord	1,5	63,1	63,1		62,0	62,0		60,2	60,2		
W302_B	Appartementen (blok oost) noord	4,5	64,9	64,9		63,8	63,8		60,2	60,2		
W302_C	Appartementen (blok oost) noord	7,5	64,9	64,9		65,1	65,1		61,2	61,2		Afgerond 65 > ok
W302_D	Appartementen (blok oost) noord	10,5	64,8	64,8		65,1	65,1		62,6	62,6		Afgerond 65 > ok
W303_A	Appartementen (blok oost) noord	1,5	65,9	65,9		61,5	61,5		59,2	59,2		Buitenruimte verglazen
W303_B	Appartementen (blok oost) noord	4,5	66,9	66,9		63,0	63,0		59,2	59,2		Buitenruimte verglazen
W303_C	Appartementen (blok oost) noord	7,5	66,9	66,9		64,6	64,6		61,3	61,3		Buitenruimte verglazen
W303_D	Appartementen (blok oost) noord	10,5	66,7	66,7		64,5	64,5		62,6	62,6		Buitenruimte verglazen
W304_A	Appartementen (blok oost) oost	1,5	66,3	66,3		42,7	42,7		60,2	60,2		Buitenruimte bij W303 verglazen
W304_B	Appartementen (blok oost) oost	4,5	67,2	67,2		44,9	44,9		60,3	60,3		Buitenruimte bij W303 verglazen
W304_C	Appartementen (blok oost) oost	7,5	67,1	67,1		47,9	47,9		62,9	62,9		Buitenruimte bij W303 verglazen
W304_D	Appartementen (blok oost) oost	10,5	67,0	67,0		48,3	48,3		64,3	64,3		Buitenruimte bij W303 verglazen
W304b_A	Appartementen (blok oost) oost	1,5	66,2	66,2		40,7	40,7		61,6	61,6		Buitenruimte bij W303 verglazen
W304b_B	Appartementen (blok oost) oost	4,5	67,2	67,2		41,7	41,7		61,5	61,5		Buitenruimte bij W303 verglazen
W304b_C	Appartementen (blok oost) oost	7,5	67,1	67,1		43,4	43,4		62,7	62,7		Buitenruimte bij W303 verglazen
W304b_D	Appartementen (blok oost) oost	10,5	66,9	66,9		43,9	43,9		64,0	64,0		Buitenruimte bij W303 verglazen
W305_A	Appartementen (blok oost) oost	1,5	68,8	68,8		40,4	40,4		61,3	61,3		Buitenruimte verglazen

LAmaz			Honkbal			Polstok			Voetbal			Toelichting
Naam	Omschrijving	Hoogte	Dag	Avond		Dag	Avond		Dag	Avond		
W305_B	Appartementen (blok oost) oost	4,5	69,7	69,7		41,2	41,2		61,1	61,1		Buitenruimte verglazen
W305_C	Appartementen (blok oost) oost	7,5	69,6	69,6		42,8	42,8		62,6	62,6		Buitenruimte verglazen
W305_D	Appartementen (blok oost) oost	10,5	69,5	69,5		44,1	44,1		63,5	63,5		Buitenruimte verglazen
W306_A	Appartementen (blok oost) oost	1,5	66,7	66,7		40,2	40,2		59,4	59,4		W307 is luw
W306_B	Appartementen (blok oost) oost	4,5	67,5	67,5		40,8	40,8		59,4	59,4		W307 is luw
W306_C	Appartementen (blok oost) oost	7,5	67,4	67,4		43,5	43,5		60,1	60,1		W307 is luw
W306_D	Appartementen (blok oost) oost	10,5	67,3	67,3		43,5	43,5		60,9	60,9		W307 is luw
W307_A	Appartementen (blok oost) zuid	1,5	60,3	60,3		39,8	39,8		39,2	39,2		
W307_B	Appartementen (blok oost) zuid	4,5	61,2	61,2		40,3	40,3		39,1	39,1		
W307_C	Appartementen (blok oost) zuid	7,5	61,1	61,1		41,6	41,6		39,7	39,7		
W307_D	Appartementen (blok oost) zuid	10,5	61,0	61,0		42,1	42,1		40,4	40,4		
W308_A	Appartementen (blok oost) zuid	1,5	47,3	47,3		40,0	40,0		39,1	39,1		
W308_B	Appartementen (blok oost) zuid	4,5	49,6	49,6		40,7	40,7		38,9	38,9		
W308_C	Appartementen (blok oost) zuid	7,5	50,5	50,5		42,1	42,1		39,5	39,5		
W308_D	Appartementen (blok oost) zuid	10,5	52,2	52,2		42,4	42,4		40,2	40,2		
W309_A	Appartementen (blok oost) zuid	1,5	43,3	43,3		39,7	39,7		39,0	39,0		
W309_B	Appartementen (blok oost) zuid	4,5	45,6	45,6		41,1	41,1		38,5	38,5		
W309_C	Appartementen (blok oost) zuid	7,5	46,4	46,4		42,6	42,6		39,3	39,3		
W309_D	Appartementen (blok oost) zuid	10,5	48,0	48,0		44,3	44,3		40,1	40,1		
W310_A	Appartementen (blok oost) west	1,5	51,3	51,3		59,7	59,7		39,3	39,3		
W310_B	Appartementen (blok oost) west	4,5	53,5	53,5		61,1	61,1		38,8	38,8		
W310_C	Appartementen (blok oost) west	7,5	54,8	54,8		62,9	62,9		39,6	39,6		
W310_D	Appartementen (blok oost) west	10,5	54,8	54,8		63,4	63,4		40,4	40,4		
W311_A	Appartementen (blok oost) west	1,5	43,2	43,2		40,8	40,8		39,6	39,6		
W311_B	Appartementen (blok oost) west	4,5	45,6	45,6		42,2	42,2		39,2	39,2		
W311_C	Appartementen (blok oost) west	7,5	45,4	45,4		43,9	43,9		40,1	40,1		
W311_D	Appartementen (blok oost) west	10,5	43,2	43,2		44,0	44,0		41,0	41,0		
W312_A	Appartementen (blok oost) west	1,5	52,7	52,7		60,6	60,6		54,4	54,4		
W312_B	Appartementen (blok oost) west	4,5	55,6	55,6		62,5	62,5		54,7	54,7		
W312_C	Appartementen (blok oost) west	7,5	56,3	56,3		64,3	64,3		54,7	54,7		
W312_D	Appartementen (blok oost) west	10,5	56,3	56,3		64,3	64,3		55,3	55,3		
W312b_A	Appartementen (blok oost) west	1,5	42,6	42,6		61,7	61,7		54,9	54,9		
W312b_B	Appartementen (blok oost) west	4,5	45,0	45,0		63,9	63,9		55,1	55,1		
W312b_C	Appartementen (blok oost) west	7,5	45,3	45,3		65,3	65,3		55,3	55,3		Afgerond 65 > ok
W312b_D	Appartementen (blok oost) west	10,5	44,4	44,4		65,2	65,2		55,9	55,9		Afgerond 65 > ok
W401_A	Appartementen (gestapeld) noor	1,5	53,8	53,8		66,9	66,9		57,9	57,9		Collectieve buitenruimte
W401_B	Appartementen (gestapeld) noor	4,5	55,3	55,3		67,6	67,6		58,0	58,0		Collectieve buitenruimte
W401_C	Appartementen (gestapeld) noor	7,5	56,6	56,6		67,5	67,5		58,9	58,9		Collectieve buitenruimte
W402_A	Appartementen (gestapeld) noor	1,5	55,3	55,3		63,5	63,5		58,1	58,1		
W402_B	Appartementen (gestapeld) noor	4,5	56,6	56,6		65,3	65,3		58,0	58,0		Afgerond 65 > ok
W402_C	Appartementen (gestapeld) noor	7,5	57,9	57,9		65,5	65,5		58,9	58,9		Afgerond 65 > ok
W403_A	Appartementen (gestapeld) noor	1,5	54,5	54,5		62,5	62,5		57,1	57,1		
W403_B	Appartementen (gestapeld) noor	4,5	56,5	56,5		65,3	65,3		57,6	57,6		Afgerond 65 > ok
W403_C	Appartementen (gestapeld) noor	7,5	58,1	58,1		66,6	66,6		59,1	59,1		Collectieve buitenruimte
W404_A	Appartementen (gestapeld) noor	1,5	55,3	55,3		61,3	61,3		55,8	55,8		
W404_B	Appartementen (gestapeld) noor	4,5	57,5	57,5		64,9	64,9		56,8	56,8		
W404_C	Appartementen (gestapeld) noor	7,5	59,1	59,1		66,5	66,5		60,3	60,3		W405 is luw
W405_A	Appartementen (gestapeld) oost	1,5	55,6	55,6		54,0	54,0		54,7	54,7		
W405_B	Appartementen (gestapeld) oost	4,5	57,9	57,9		60,1	60,1		56,8	56,8		
W405_C	Appartementen (gestapeld) oost	7,5	59,4	59,4		62,0	62,0		60,3	60,3		
W406_A	Appartementen (gestapeld) oost	1,5	52,7	52,7		54,1	54,1		54,3	54,3		
W406_B	Appartementen (gestapeld) oost	4,5	54,4	54,4		54,7	54,7		57,5	57,5		
W406_C	Appartementen (gestapeld) oost	7,5	55,9	55,9		56,9	56,9		59,5	59,5		
W407_A	Appartementen (gestapeld) zuid	1,5	40,4	40,4		43,8	43,8		38,8	38,8		
W407_B	Appartementen (gestapeld) zuid	4,5	42,4	42,4		45,6	45,6		38,5	38,5		
W407_C	Appartementen (gestapeld) zuid	7,5	44,1	44,1		46,4	46,4		39,3	39,3		
W408_A	Appartementen (gestapeld) zuid	1,5	40,2	40,2		41,7	41,7		38,5	38,5		
W408_B	Appartementen (gestapeld) zuid	4,5	41,9	41,9		43,8	43,8		38,2	38,2		
W408_C	Appartementen (gestapeld) zuid	7,5	43,5	43,5		44,8	44,8		39,0	39,0		
W409_A	Appartementen (gestapeld) zuid	1,5	39,7	39,7		42,7	42,7		38,2	38,2		
W409_B	Appartementen (gestapeld) zuid	4,5	40,9	40,9		44,6	44,6		37,8	37,8		
W409_C	Appartementen (gestapeld) zuid	7,5	42,5	42,5		44,6	44,6		38,6	38,6		
W410_A	Appartementen (gestapeld) zuid	1,5	41,2	41,2		44,0	44,0		37,8	37,8		
W410_B	Appartementen (gestapeld) zuid	4,5	41,7	41,7		45,5	45,5		37,5	37,5		
W410_C	Appartementen (gestapeld) zuid	7,5	43,0	43,0		45,4	45,4		38,2	38,2		
W411_A	Appartementen (gestapeld) west	1,5	48,6	48,6		64,4	64,4		48,8	48,8		
W411_B	Appartementen (gestapeld) west	4,5	48,8	48,8		66,0	66,0		48,8	48,8		W410 is luw
W411_C	Appartementen (gestapeld) west	7,5	49,8	49,8		65,9	65,9		49,1	49,1		W410 is luw
W412_A	Appartementen (gestapeld) west	1,5	36,5	36,5		67,1	67,1		54,7	54,7		Collectieve buitenruimte
W412_B	Appartementen (gestapeld) west	4,5	37,1	37,1		67,7	67,7		54,9	54,9		Collectieve buitenruimte
W412_C	Appartementen (gestapeld) west	7,5	39,1	39,1		67,6	67,6		55,3	55,3		Collectieve buitenruimte
W501_A	TAE oost	1,5	49,1	49,1		67,9	67,9		58,9	58,9		W502 is luw
W501_B	TAE oost	5	49,3	49,3		66,9	66,9		56,5	56,5		W502 is luw
W501_C	TAE oost	8	50,3	50,3		66,8	66,8		57,2	57,2		W502 is luw
W502_A	TAE zuid	1,5	35,4	35,4		44,3	44,3		36,1	36,1		
W502_B	TAE zuid	5	39,8	39,8		45,6	45,6		36,1	36,1		
W502_C	TAE zuid	8	40,7	40,7		45,5	45,5		36,7	36,7		
W503_A	TAE zuid	1,5	36,7	36,7		43,5	43,5		35,9	35,9		
W503_B	TAE zuid	5	39,5	39,5		45,1	45,1		35,9	35,9		
W503_C	TAE zuid	8	40,4	40,4		45,0	45,0		36,5	36,5		
W504_A	TAE west	1,5	35,0	35,0		46,6	46,6		36,0	36,0		
W504_B	TAE west	5	35,0	35,0		49,5	49,5		42,0	42,0		
W504_C	TAE west	8	35,7	35,7		49,7	49,7		42,4	42,4		
W505_A	TAE noord	1,5	48,7	48,7		65,2	65,2		56,1	56,1		Afgerond 65 > ok
W505_B	TAE noord	5	49,9	49,9		66,5	66,5		56,3	56,3		W503 is luw
W505_C	TAE noord	8	50,8	50,8		66,4	66,4		56,9	56,9		W503 is luw
W506_A	TAE noord	1,5	49,5	49,5		66,9	66,9		56,4	56,4		W502 is luw
W506_B	TAE noord	5	50,6	50,6		67,6	67,6		56,5	56,5		W502 is luw
W506_C	TAE noord	8	51,5	51,5		67,5	67,5		57,3	57,3		W502 is luw
W601_A	VT oost	1,5	37,9	37,9		58,2	58,2		54,8	54,8		
W601_B	VT oost	5	39,7	39,7		61,3	61,3		54,8	54,8		
W601_C	VT oost	8	41,5	41,5		61,4	61,4		55,2	55,2		

LAmaz			Honkbal			Polsstok			Voetbal			Toelichting
Naam	Omschrijving	Hoogte	Dag	Avond		Dag	Avond		Dag	Avond		
W602_A	VT oost	1,5	47,1	47,1		59,0	59,0		55,1	55,1		
W602_B	VT oost	5	48,0	48,0		62,0	62,0		55,1	55,1		
W602_C	VT oost	8	48,8	48,8		61,9	61,9		55,5	55,5		
W603_A	VT noord	1,5	46,7	46,7		59,0	59,0		55,2	55,2		
W603_B	VT noord	5	47,9	47,9		61,9	61,9		55,1	55,1		
W603_C	VT noord	8	48,6	48,6		61,9	61,9		55,6	55,6		
W604_A	VT noord	1,5	47,7	47,7		56,9	56,9		51,6	51,6		
W604_B	VT noord	5	47,8	47,8		58,7	58,7		51,4	51,4		
W604_C	VT noord	8	48,3	48,3		59,6	59,6		53,6	53,6		
W605_A	VT zuid	1,5	39,6	39,6		44,6	44,6		36,2	36,2		
W605_B	VT zuid	5	38,1	38,1		47,2	47,2		36,1	36,1		
W605_C	VT zuid	8	38,8	38,8		47,6	47,6		36,2	36,2		