

VanWestreenen BV

Verkennd bodem- en asbestonderzoek op de
locatie aan het Kerkwegje ong. te Putten

Projectnummer: 220296/dh/sh

Datum: 15 juni 2022

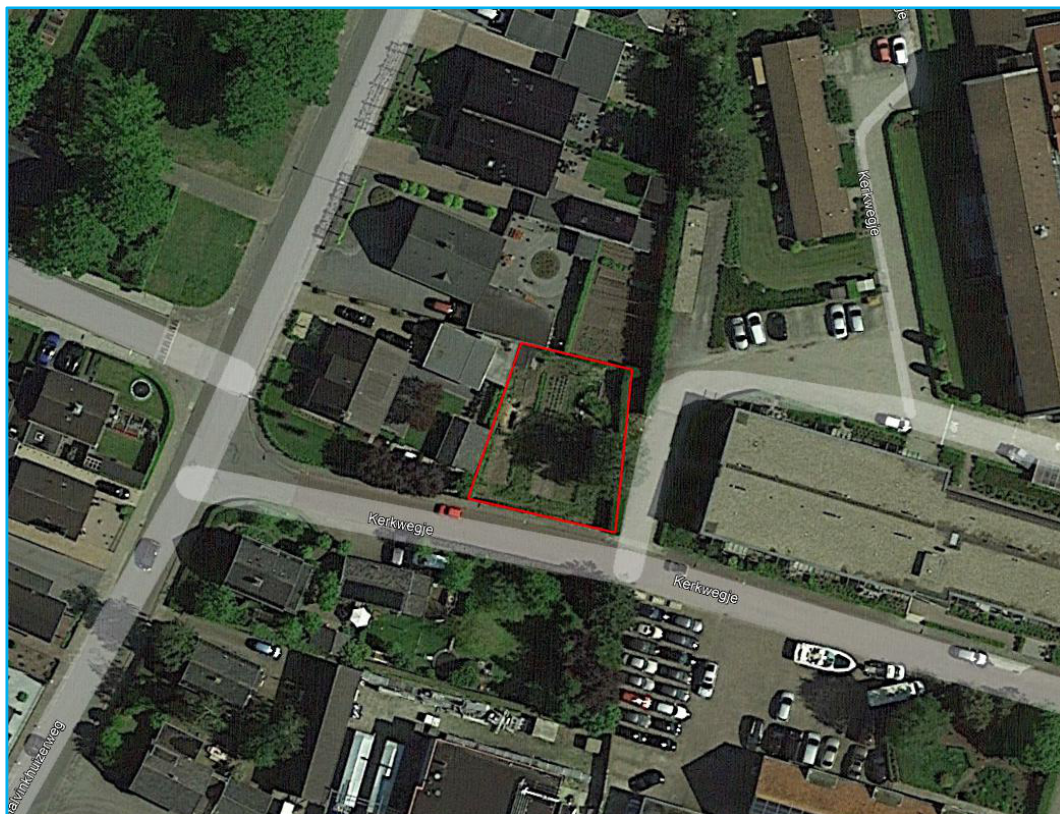

Opdrachtgever

VanWestreenen BV
Scherpenzeelseweg 11
6741 LX LUNTEREN

Hunneman Milieu-Advies Raalte BV

Postbus 253
8100 AG RAALTE
Tel: 0572-360998
E-mail: info@hunneman-milieu.nl



BRL-SIKB 2000

INHOUDSOPGAVE

1	INLEIDING.....	1
2	VOORONDERZOEK	2
2.1	ONDERZOEKSAANLEIDING	2
2.2	ACHTERGRONDINFORMATIE.....	2
2.3	HISTORISCHE INFORMATIE	3
2.4	BODEMOPBOUW EN GEOHYDROLOGIE	4
2.5	HYPOTHESE EN ONDERZOEKSSTRATEGIE	4
2.6	BETROUWBAARHEID ONDERZOEK.....	5
3	VELD- EN LABORATORIUM ONDERZOEK.....	6
3.1	VELDONDERZOEK.....	6
3.2	LABORATORIUM ONDERZOEK	6
3.3	TOETSINGSCRITERIA EN ANALYSERESULTATEN NEN-PARAMETERS.....	7
3.4	TOETSINGSCRITERIA EN ANALYSERESULTATEN ASBEST	8
4	INTERPRETATIE ONDERZOEKSRESULTATEN	9
4.1	ASBESTONDERZOEK	9
4.2	VASTE BODEM EN GRONDWATER	9
4.3	CONCLUSIES EN AANBEVELINGEN.....	9

BIJLAGEN:

- 1 Kadastraal overzicht
- 2 Boorbeschrijvingen
- 3 Toetsingstabellen en analyserapporten vaste bodem en asbest
- 4 Monsternemingsplan en -formulier asbest
- 5 Historische informatie

TEKENING:

- 1-1 Situatie met monsterpunten

1 INLEIDING

In opdracht van VanWestreenen BV is in mei 2022, door Hunneman Milieu-Advies Raalte BV, een verkennend bodemonderzoek, in combinatie met een verkennend asbestonderzoek uitgevoerd op de locatie aan het Kerkwegje ong. te Putten. Voor een kadastraal overzicht van de onderzoekslocatie en omgeving verwijzen wij naar bijlage 1.

Het onderzoek is uitgevoerd naar **aanleiding** van de voorgenomen nieuwbouw op de locatie.

Het onderzoek heeft tot **doel** een actueel en betrouwbaar inzicht te geven in de milieuhygiënische bodemkwaliteit.

Het veldwerk, de grond- en/of grondwaterbemonstering en het laboratoriumonderzoek is uitgevoerd conform de geldende beoordelingsrichtlijn “Veldwerk bij milieuhygiënisch bodemonderzoek” BRL-SIKB 2000. Voor deze richtlijn is Hunneman Milieu-Advies Raalte BV in het bezit van een procescertificaat, welke is afgegeven door KIWA.

De van toepassing zijnde protocollen in dit onderzoek zijn:

- 2001: Plaatsen van handboringen en peilbuizen, maken van boorbeschrijvingen, nemen van grondmonsters en waterpassen
- 2002: Het nemen van grondwatermonsters
- 2003: Veldwerk bij milieuhygiënisch waterbodemonderzoek
- 2018: Maaiveldinspectie en monsterneming van asbest in bodem

Het procescertificaat van Hunneman Milieu-Advies Raalte BV (certificaatnummer K26828) en het hierbij behorende keurmerk zijn uitsluitend van toepassing op de activiteiten inzake “Veldwerk bij milieuhygiënisch bodemonderzoek”. Hunneman Milieu-Advies Raalte BV is geen eigenaar van de te onderzoeken percelen en is onafhankelijk van de opdrachtgever en/of terreineigenaar.

Het rapport is als volgt ingedeeld:

- Vooronderzoek (hoofdstuk 2);
- Veld- en laboratorium onderzoek (hoofdstuk 3);
- Interpretatie onderzoeksresultaten (hoofdstuk 4).

2 VOORONDERZOEK

In de NEN-5725 zijn 7 aanleidingen tot vooronderzoek naar landbodems geformuleerd. Voor elke afzonderlijke aanleiding tot vooronderzoek dienen verschillende onderzoeksvragen te worden beantwoord. De verplicht te onderzoeken aspecten zijn per aanleiding omschreven in tabel 1.

Tabel 1: verschillende onderzoeksaspecten

ONDERZOEKSASPECTEN		Aanleidingen tot vooronderzoek						
		A	B	C	D	E	F	G
1.locatiegegevens	eigendomssituatie	O	O					
	hoogteligging					✓		
2.bodemopbouw en geohydrologie	bodemopbouw	✓	✓		✓	✓	✓	
	antropogene lagen in de bodem	✓	✓	✓	✓	✓	✓	✓
	geohydrologie	✓	✓					
3.verwachting t.a.v. de bodemkwaliteit	geval van ernstige bodemverontreiniging	✓		✓	✓	✓	✓	✓
	kwaliteit o.b.v. BKK	✓	O	✓	✓	✓	✓	✓
	o.b.v. uitgevoerde bodemonderzoeken	✓	✓	✓	✓	✓		✓
4.gebruik/beïnvloeding van de locatie, verdachte situatie, activiteiten, ongewoon voorval	voormalig	✓	O	✓	✓	✓		✓
	huidig	✓	✓		✓	✓	✓	
	toekomst		✓			O		
	asbestverdacht	✓		✓	✓	✓	✓	✓
5.terreinverkenning	voorafgaand aan de uitvoering	✓	✓	✓	✓	✓	✓	✓
A. bodemonderzoek, par. 6.2.1;		E. opstellen/ actualiseren bodemkwaliteitskaart (Bbk), par. 6.2.5;						
B. nul- en eindsituatieonderzoek, par. 6.2.2;		F. gebruik bodemkwaliteitskaart (Bbk), par. 6.2.6;						
C. bodemkwaliteitsklasse (Bbk), par. 6.2.3;		G. inschatten van arbeidshygiënische risico's, par. 6.2.7.						
D. partijkeuring, par. 6.2.4;								
✓ Verplicht onderzoeksaspect. Indien niet van toepassing, wordt dit vermeld en gemotiveerd		O Optioneel						

2.1 Onderzoeksaanleiding

Het vooronderzoek is uitgevoerd conform **paragraaf 6.2.1** "opstellen hypothese bodemkwaliteit ten behoeve van een bodemonderzoek" uit de NEN-5725. Voor het vooronderzoek zijn de volgende bronnen geraadpleegd:

- informatie verstrekt door de opdrachtgever;
- terreininspectie voorafgaand aan de veldwerkzaamheden;
- informatie Omgevingsdienst Noord Veluwe;
- www.bodemloket.nl;
- Omgevingsrapportage Provincie Gelderland;
- www.topotijdreis.nl;
- Kadaster;
- grondwaterkaart van Nederland.

De onderzoeksvragen voor het opstellen van de onderzoekshypothese en de gekozen onderzoeksstrategie zijn, voor zover relevant, in de onderstaande paragrafen nader toegelicht. De relevante gegevens zijn opgenomen in bijlage 5.

2.2 Achtergrondinformatie

De onderzoekslocatie is gesitueerd ten oosten van het Kerkwegje 11 te Putten en staat kadastraal bekend als: *gemeente Putten, sectie N, nummer 5101*. Het voornemen bestaat om op de locatie een nieuw woonhuis te bouwen. De oppervlakte van de onderzoekslocatie bedraagt 395 m². De onderzoekslocatie is momenteel braakliggend. Voor de inrichting van het terrein verwijzen wij naar tekening 1-1.

2.3 Historische informatie

Uit informatie van de Omgevingsdienst Noord Veluwe blijkt dat, voor zover bekend, geen activiteiten/calamiteiten hebben plaatsgevonden die de milieuhygiënische bodemkwaliteit nadelig kunnen hebben beïnvloed. De locatie is voor zover bekend niet eerder onderzocht.

Uit informatie van “Topotijdreis” blijkt dat de onderzoekslocatie rond 1960 bebouwd is geweest (zie figuur 1 en 2).

Figuur 1: situatie 1925 en 1949

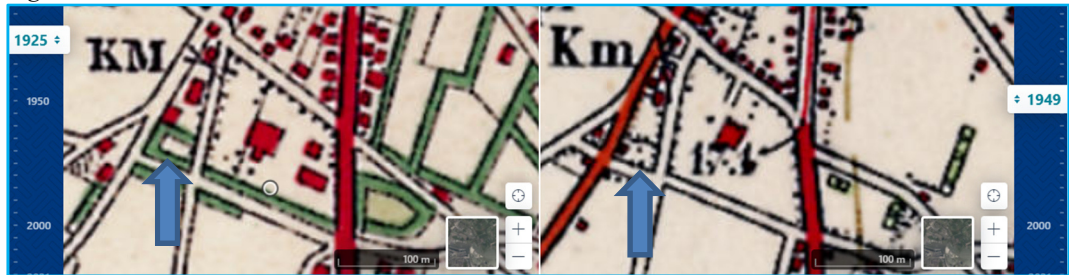

Figuur 2: situatie 1960 en 2009

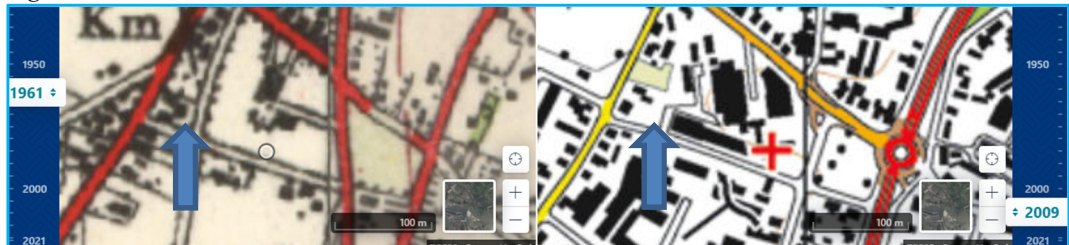

Op basis van de asbestdakenkaart van de Provincie Gelderland is de locatie onverdacht voor asbest.

Figuur 3: asbestdakenkaart Provincie Gelderland



2.4 Bodemopbouw en geohydrologie

Regionale bodemopbouw

Voor de bodemgegevens en geohydrologische informatie is gebruik gemaakt van de grondwaterkaart van Nederland. De regionale bodemopbouw is weergegeven in tabel 2.

Tabel 2: schematische voorstelling van de regionale bodemopbouw

Pakket	diepte (m-mv)	Samenstelling
1e WVP formatie van Twente	0 - 19	fijn zand
scheidende laag Eemformatie en formatie van Drenthe	20 - 65	klei
2e WVP formatie van Urk, Sterksel, Enschede en Harderwijk	66 - 190	fijn tot matig grof zand, grind

Grondwaterstroming

In het eerste watervoerend pakket stroomt het grondwater in westelijke richting.

2.5 Hypothese en onderzoeksstrategie

Op basis van de geïnventariseerde gegevens is de locatie grotendeels onverdacht voor bodemverontreiniging, met uitzondering van de mogelijke aanwezigheid van asbest in de contactzone.

Het bodemonderzoek is uitgevoerd conform de onderzoeksstrategie bij een verkennend bodemonderzoek op niet verdachte locaties (strategie "ONV" uit de NEN 5740). De grondmonsters zijn aanvullend geanalyseerd op de parameters arseen en chroom. Het grondwater bevindt zich dieper dan 5,0 m-mv en is derhalve niet onderzocht.

Op basis van de historische informatie is in aanvulling op het verkennend bodemonderzoek een verkennend asbestonderzoek uitgevoerd, conform de onderzoeksstrategie op een verdachte locatie strategie 6.4.5 uit de NEN-5707.

Het uitgevoerde veld- en laboratoriumonderzoek is samengevat in tabel 3.

Tabel 3: veld- en laboratoriumonderzoek

sublocatie/onderdeel	veldonderzoek			laboratoriumonderzoek	
	boringen 0,5 m-mv	waarvan tot ≥ 2 m-mv	met peilbuis	vaste bodem	grondwater
verkennend NEN-5740 opp. < 500 m ²	4	2	-	2 x NEN grond	-
asbestonderzoek NEN-5707	4#	2#	-	1 x asbest grond	-

#: putjes van 30 x 30 cm in combinatie met onderzoek onverdacht

De samenstelling van het in tabel 3 genoemde "NEN-pakket" is samengevat in tabel 4.

Tabel 4: samenstelling NEN Pakket

Parameters	NEN-grond
zware metalen barium, cadmium, kobalt, koper, kwik, lood, molybdeen, nikkel en zink	X
PCB's	X
PAK polycyclische aromatische koolwaterstoffen	X
minerale olie	X

2.6 *Betrouwbaarheid onderzoek*

Onderhavig onderzoek beschrijft de actuele bodemkwaliteit en heeft alleen betrekking op de bodem van de terreindelen, welke zijn beschreven in het vooronderzoek van deze rapportage. De in het vooronderzoek geraadpleegde bronnen kunnen mogelijk onvolledig zijn. Het kan voorkomen dat niet alle bronnen zijn geraadpleegd, doordat ze niet voorhanden waren. Hierdoor kan informatie ontbreken.

Dit onderzoek is op een zorgvuldige wijze uitgevoerd, conform de huidige richtlijnen en methoden op het gebied van bodemonderzoek. Het onderzoek is gebaseerd op het nemen van een, conform de geldende richtlijnen, representatief geacht aantal monsters. Bij het interpreteren van de onderzoeksresultaten moet rekening worden gehouden met het feit dat analyses mogelijk zijn uitgevoerd op basis van mengmonsters, waardoor lokaal hogere concentraties van de onderzochte stoffen niet zijn uit te sluiten. Tevens kan geen uitspraak worden gedaan omtrent de bodemkwaliteit van niet onderzochte (verdachte) deellocaties en blijft het mogelijk dat lokaal voorkomende verontreinigingen niet zijn ontdekt.

Een bodemonderzoek betreft een momentopname. De resultaten van het onderzoek kunnen minder representatief worden naarmate de tijd verstrijkt. Eventuele toekomstige activiteiten, calamiteiten, sloopwerkzaamheden, bouwrijp maken en/of aanvoer van grond van elders, kunnen de bodemkwaliteit (sterk) beïnvloeden. Tijdens werkzaamheden in de bodem dient men alert te blijven op waarneembare bijzonderheden, die kunnen duiden op eventuele verontreinigingen.

Het onderzoek moet worden beoordeeld als één geheel, en betreft een inschatting van de bodemkwaliteit, op een bepaald moment. Het onderzoek is gebaseerd op informatie van derden en het verrichten van een beperkt aantal boringen en analyses, conform de geldende richtlijnen. Hierdoor is het mogelijk dat niet alle informatie is verkregen, dan wel dat niet alle afwijkingen in de bodem zijn geconstateerd. Voor eventueel hieruit voortvloeiende schade en/of gevolgen aanvaardt Hunneman Milieu-Advies Raalte BV op geen enkele wijze aansprakelijkheid.

3 VELD- EN LABORATORIUM ONDERZOEK

3.1 Veldonderzoek

Het veldonderzoek is uitgevoerd op 25 mei 2022 door de gecertificeerde medewerker dhr. [REDACTED] met assistentie van dhr. [REDACTED] van Hunneman Milieu-Advies Raalte BV. Voor het onderzoek zijn 4 handboringen uitgevoerd (1 t/m 4). Het grondwater bevindt zich dieper dan 5,0 m-mv en is derhalve niet onderzocht. De maximale boordiepte bedraagt 5,0 m-mv.

Voorafgaand aan het verkennend asbestonderzoek is een maaiveldinspectie uitgevoerd. Tijdens de maaiveldinspectie is op het maaiveld geen asbestverdacht materiaal aangetroffen.

Voor het verkennend asbestonderzoek zijn de monsterpunten uit het verkennend bodemonderzoek handmatig gegraven tot maximaal 0,5 m-mv, met een minimale oppervlakte van 0,09 m² (30 x 30 cm). De monsterpunten zijn met behulp van een grondboor (diameter 12 cm) doorgezet tot de onderliggende/ongeroerde bodemlaag. De opgegraven grond is uitgespreid over een zeef, met een maaswijdte van 20 mm. Het achterblijvende residu op de zeef is geïnspecteerd op de aanwezigheid van asbestverdacht materiaal en afval- en puinrestanten. Van de uitgezeefde grond is een mengmonster samengesteld van de actuele contactzone (0,0-0,5 m-mv), voor de analytische bepaling van asbest in grond.

In bijlage 4 zijn de monsternamatformulieren asbest opgenomen. Voor de situatie van de monsterpunten verwijzen wij naar tekening 1-1.

Bodemopbouw

In het veld zijn de fysische bodemeigenschappen per monsterpunt en bodemlaag beschreven. De beschrijvingen van de bodemprofielen zijn opgenomen in bijlage 2, en samengevat in tabel 5.

Tabel 5: *samenvatting van het lokaal aangetroffen bodemprofiel*

<i>traject in m-mv</i>	<i>hoofdnaam</i>	<i>toevoeging</i>
0,0 - 0,4	zand, matig fijn	matig siltig, zwak humeus
0,5 ~ 3,2	zand, matig fijn	zwak tot matig siltig, zwak tot matig grindig
3,2 – 5,0	zand, matig fijn	matig siltig
grondwaterstand: > 5,0 m-mv		

Zintuiglijke waarnemingen

Tijdens het veldonderzoek is de opgeboorde grond beoordeeld op zintuiglijk waarneembare verontreinigingsindicaties. Hierbij is gebruik gemaakt van de olie/water-test (O/W-test) en is gelet op afwijkende kleur of geur van de bodem. Zintuiglijk zijn in de vaste bodem geen noemenswaardige bijmengingen aan bodemvreemde materialen waargenomen. In de bodem is zintuiglijk geen asbestverdacht materiaal aangetroffen. Eventuele bijzonderheden zijn weergegeven in de boorbeschrijvingen (bijlage 2).

Monstername

Voor het chemisch onderzoek zijn uit de boringen, van iedere 0,5 m (0,2 m bij monstername met steekbus) of onderscheiden bodemlaag, monsters genomen. Op de deellocaties, waar de vluchtige verbindingen de kritische parameters zijn, is de monstername, voor zover technisch mogelijk, verricht met een steekbus.

3.2 Laboratorium onderzoek

Op basis van de gehanteerde onderzoeksstrategie en waarnemingen uit het veld zijn (meng)monsters samengesteld voor analyse. De samenstelling van de (meng)monsters is weergegeven in tabel 6 en 7.

De analyses zijn uitgevoerd door een door de RvA geaccrediteerd laboratorium, welke door het Ministerie van Infrastructuur en Milieu is erkend om, in het kader van de Wet Bodembescherming (Wbb) en het Besluit bodemkwaliteit (Bbk), analyses uit te voeren conform AS-3000 en AP-04. De analyserapporten van het laboratorium zijn opgenomen in bijlage 3. De resultaten van de analyses zijn weergegeven in tabel 6 en 7.

3.3 Toetsingscriteria en analyseresultaten NEN-parameters

Het toetsingskader voor de vaste bodem en het grondwater is afkomstig uit de “Circulaire bodemsanering per 1 juli 2013” (Staatscourant 27 juni 2013, nr. 16675).

De toetsing van de analyseresultaten vindt plaats conform de door het Rijk beschikbaar gestelde Bodem Toets- en Validatieservice (BoToVa).

De vaste bodem wordt getoetst aan de achtergrond- en interventiewaarden. Het grondwater wordt getoetst aan de streef- en interventiewaarden. De meetwaarden voor de vaste bodem zijn afhankelijk gesteld van de gemeten organische stof- en/of lutumgehalten van de bodem, die meestal afwijken van de gehalten van de Standaardbodem. De volgende toetsingswaarden worden onderscheiden:

AW/S(•)¹: De **achtergrond- en/of streefwaarden** geven het niveau aan waar beneden sprake is van een duurzame bodemkwaliteit. De waarden hebben betrekking op de in de natuur voorkomende achtergrondgehalten of detectiegrenzen bij stoffen die niet in natuurlijke milieus voorkomen.

T (••)¹: De **tussenwaarde** betreft het gemiddelde van de interventiewaarde + achtergrondwaarde of streefwaarde waarboven, in beginsel, een nader onderzoek noodzakelijk is.

I (•••)¹: De **interventiewaarden** geven het concentratieniveau voor verontreinigende stoffen aan, waarboven sprake is van ernstige bodemverontreiniging. In bijzondere situaties kan ook bij gehalten beneden de interventiewaarden sprake zijn van een geval van ernstige verontreiniging. De interventiewaarden zijn gebaseerd op de risico's voor de volksgezondheid en het ecosysteem.

¹De symbolen tussen haakjes corresponderen met de “overschrijdingssymbolen” van tabel 6.

Van een geval van ernstige bodemverontreiniging is sprake indien de verontreiniging is ontstaan voor 1987, waarbij de gemiddelde concentratie van een verontreinigende stof in minimaal 25 m³ grond of 100 m³ grondwater hoger is dan de interventiewaarde. Bodemverontreiniging die is ontstaan na 1 januari 1987 (nieuwe verontreiniging) valt onder de zgn. zorgplicht en dient zo spoedig mogelijk te worden gesaneerd.

Tabel 6: analyseresultaten vaste bodem en toetsing

% H* = 10 % L* = 25	gestandaardiseerde resultaten en overschrijdingen toetsingswaarden [BoToVa-toetsing is opgenomen in de bijlage]		standaard bodem (mg/kg d.s.)		
	MM-01 1 t/m 4 traject (m-mv)	MM-02 1+2 0,4-2,0	AW- waarde	½ (AW+I)	I- waarde
arseen	<	<	20	48	76
barium	@	@	@	@	@
cadmium	<	<	0,6	6,8	13
chroom	<	<	55	117,5	180
kobalt	<	<	15	102,5	190
koper	<	<	40	115	190
kwik	0,18•	<	0,15	18,08	36
lood	130•	<	50	290	530
molybdeen	<	<	2	96	190
nikkel	<	<	35	67,5	100
zink	160•	<	140	430	720
PAK (10)-tot.	2,4•	<	1,5	20,8	40
PCB's	0,060•	0,032•	0,02	0,51	1
min.olie	<	<	190	2595	5000
Toelichting bij tabel:					
< : geen overschrijding van de achtergrondwaarde		- : niet geanalyseerd			
• : overschrijding van de achtergrondwaarde		@ : geen toetsoordeel mogelijk			
•• : overschrijding van de tussenwaarde		* : lutum- en humusgehalten standaard bodem			
••• : overschrijding van de interventiewaarde		H : organisch stof L : lutum			

4 INTERPRETATIE ONDERZOEKSRESULTATEN

In opdracht van VanWestreenen BV is in mei 2022, door Hunneman Milieu-Advies Raalte BV, een verkennend bodemonderzoek, in combinatie met een verkennend asbestonderzoek uitgevoerd op de locatie aan het Kerkwegje ong. te Putten.

Het onderzoek is uitgevoerd naar aanleiding van de voorgenomen nieuwbouw op de locatie, en heeft tot doel een actueel en betrouwbaar inzicht te geven in de milieuhygiënische bodemkwaliteit.

4.1 *Asbestonderzoek*

Zintuiglijk zijn in de vaste bodem geen noemenswaardige bijmengingen aan bodemvreemde materialen waargenomen. In de bodem is zintuiglijk geen asbestverdacht materiaal aangetroffen.

In de *actuele contact* binnen RE-01 [0,0~0,5 m-mv] is, in de fractie > 0,5 mm en < 20 mm, analytisch geen gewogen asbest aangetoond. In de fractie <0,5 mm zijn geen vrije vezels aangetroffen.

4.2 *Vaste bodem en grondwater*

Analytisch zijn in *bovengrondmengmonster* MM-01 licht verhoogde gehalten aan kwik, lood, zink, PAK en PCB's aangetoond. De verhoogd aangetoonde gehalten overschrijden de achtergrondwaarden, maar blijven beneden de tussenwaarden.

Analytisch is in *ondergrondmengmonster* MM-02 een licht verhoogd gehalte aan PCB's aangetoond. Het verhoogd aangetoonde gehalte overschrijdt de achtergrondwaarde, maar blijft beneden de tussenwaarde.

Het grondwater bevindt zich dieper dan 5,0 m-mv en is derhalve niet onderzocht.

4.3 *Conclusies en aanbevelingen*

In de bodem is zintuiglijk en analytisch geen asbest aangetroffen. In de vaste bodem zijn maximaal licht verhoogde gehalten aan zware metalen, PAK en PCB's aangetoond. De aangetoonde gehalten vormen geen aanleiding tot nader onderzoek.

Op basis van de analyseresultaten is de actuele bodemkwaliteit afdoende vastgelegd en bestaan geen bezwaren voor de voorgenomen nieuwbouw op de locatie.

Wij adviseren om bij de ontwikkeling van de locatie te werken met een gesloten grondbalans. Indien grond vrijkomt en van de locatie wordt afgevoerd is het Besluit Bodemkwaliteit van toepassing (Bbk). De aangetoonde verhogingen in de vaste bodem kunnen, bij toetsing aan het Bbk, beperkingen opleveren ten aanzien van het (her)gebruik elders. Af te voeren grond dient eventueel AP-04 te worden ingekeurd, voor de bepaling van de definitieve afzetmogelijkheden.

BIJLAGE 1

Kadastraal overzicht



<p>12345 25</p> <p>— Vastgestelde kadastrale grens — Voorlopige kadastrale grens — Administratieve kadastrale grens — Bebouwing</p>	<p>Deze kaart is noordgericht</p> <p>Perceelnummer</p> <p>Huisnummer</p> <p>Kadastrale gemeente Putten</p> <p>Sectie N</p> <p>Perceel 5101</p>	<p>Schaal 1: 500</p>	
---	--	----------------------	---

Voor een eensluitend uittreksel, geleverd op 22 maart 2022
De bewaarder van het kadaster en de openbare registers

Aan dit uittreksel kunnen geen betrouwbare maten worden ontleend.
De Dienst voor het kadaster en de openbare registers behoudt zich de intellectuele eigendomsrechten voor, waaronder het auteursrecht en het databankenrecht.

BIJLAGE 2

Boorbeschrijvingen

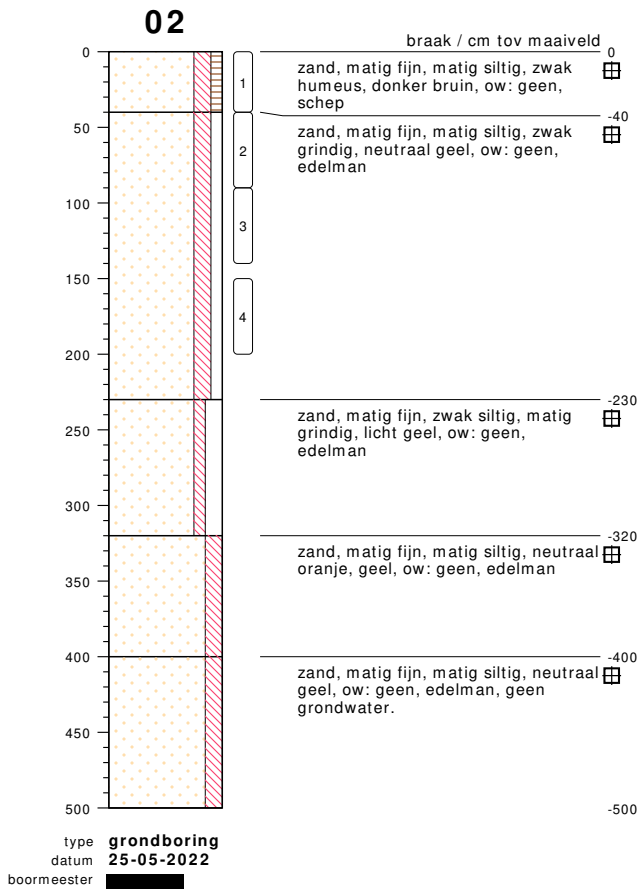
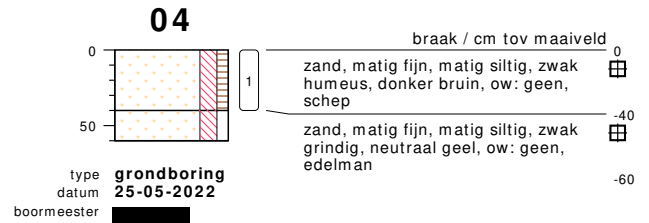
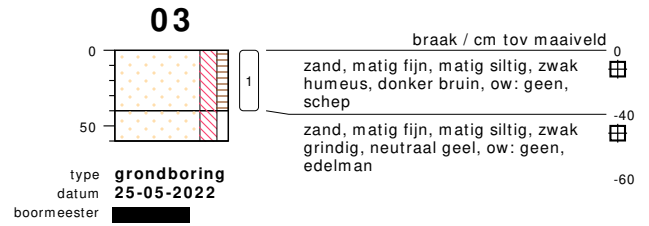
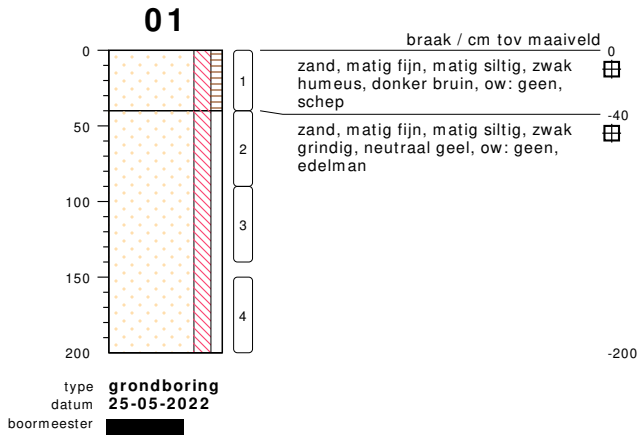

bodemprofielen **schaal 1:50**

onderzoek **NEN/VOA Kerkwegje (naast nr. 11), Putten.**
projectcode **220296**
getekend conform **NEN 5104**

PEILBUIS

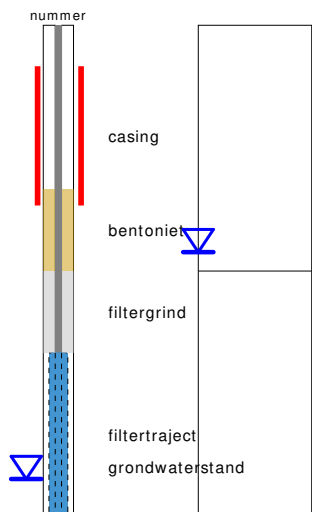

links= cm-maaiveld
rechts= cm+ NAP

BORING

OLIE OP WATER REACTIE

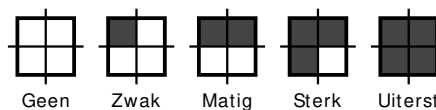

GEUR INTENSITEIT

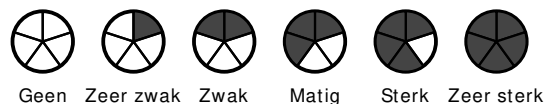

GRONDSOORTEN



MATE VAN BIJMENGING

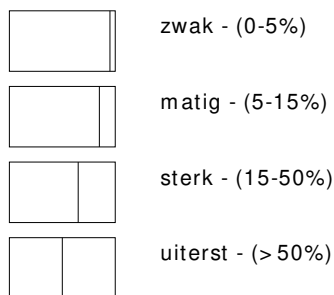

VERHARDINGEN

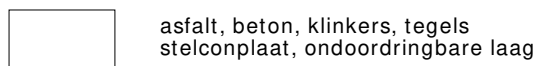

GRADATIE ZAND

uf = uiterst fijn (63-105 um)
zf = zeer fijn (105-150 um)
mf = matig fijn (150-210 um)
mg = matig grof (210-300 um)
zg = zeer grof (300-420 um)
ug = uiterst grof (420-2000 um)

OVERIG

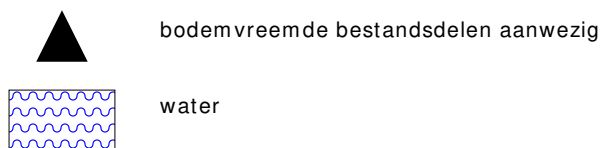

GRADATIE GRIND

f = fijn (2-5.6 mm)
mg = matig grof (5.6-16 mm)
zg = zeer grof (16-63 mm)

BESCHRIJVING BODEMLAAG

pid = foto ionisatie detector
bv = bodemvocht
ow = olie op water

BIJLAGE 3

Toetsingstabellen en analyserapporten vaste bodem en asbest

Project	220296-NEN/VOA Kerkwegje (naast nr. 11) Putten.							
Certificaten	1360344							
Toetsing	T.12 - Beoordeling kwaliteit van grond volgens Wbb							
Toetsversie	BoToVa 3.1.0							Toetsdatum: 2 juni 2022 15:13

Monsterreferentie	7196069							
Monsteromschrijving	MM-01 bovengrond, 01: 0-40, 02: 0-40, 03: 0-40, 04: 0-40							

Analyse	Eenheid	Analyseseres.	Gestand.Res.	Toetsoordeel	AW	T	I	
---------	---------	---------------	--------------	--------------	----	---	---	--

Lutum/Humus

Organische stof	% (m/m ds)	2.4	10					
Lutum	% (m/m ds)	2.8	25					

Droogrest

droge stof	%	91	91.0	@				
------------	---	----	-------------	---	--	--	--	--

Metalen ICP-AES

arsen (As)	mg/kg ds	< 4	< 4.8	-	20	48	76	
barium (Ba)	mg/kg ds	51	180	@	190	555	920	
cadmium (Cd)	mg/kg ds	0.27	0.45	-	0.6	6.8	13	
chrom (Cr)	mg/kg ds	10	18	-	55	117.5	180	
kobalt (Co)	mg/kg ds	< 3	< 6.8	-	15	102.5	190	
koper (Cu)	mg/kg ds	15	30	-	40	115	190	
kwik (Hg) (niet vluchtig)	mg/kg ds	0.13	0.18	1.2 AW(WO)	0.15	18.075	36	
lood (Pb)	mg/kg ds	82	130	2.5 AW(WO)	50	290	530	
molybdeen (Mo)	mg/kg ds	< 1.5	< 1.0	-	1.5	95.75	190	
nikkel (Ni)	mg/kg ds	< 4	< 8	-	35	67.5	100	
zink (Zn)	mg/kg ds	73	160	1.2 AW(WO)	140	430	720	

Minerale olie

minerale olie (florisil clean-up)	mg/kg ds	< 35	< 100	-	190	2595	5000	
-----------------------------------	----------	------	-----------------	---	-----	------	------	--

Polycyclische koolwaterstoffen

naftaleen	mg/kg ds	< 0.05	< 0.035					
fenantreen	mg/kg ds	0.22	0.22					
anthraceen	mg/kg ds	0.11	0.11					
fluoranteen	mg/kg ds	0.49	0.49					
benzo(a)antraceen	mg/kg ds	0.27	0.27					
chryseen	mg/kg ds	0.33	0.33					
benzo(k)fluoranteen	mg/kg ds	0.21	0.21					
benzo(a)pyreen	mg/kg ds	0.26	0.26					
benzo(ghi)peryleen	mg/kg ds	0.24	0.24					
indeno(1,2,3-cd)pyreen	mg/kg ds	0.2	0.2					

Sommaties

som PAK (10)	mg/kg ds	2.4	2.4	1.6 AW(WO)	1.5	20.75	40	
--------------	----------	-----	------------	------------	-----	-------	----	--

Polychloorbifenylen

PCB - 28	mg/kg ds	< 0.001	< 0.0029					
PCB - 52	mg/kg ds	0.002	0.0083					
PCB - 101	mg/kg ds	0.004	0.017					
PCB - 118	mg/kg ds	0.002	0.0083					
PCB - 138	mg/kg ds	0.003	0.012					
PCB - 153	mg/kg ds	0.002	0.0083					
PCB - 180	mg/kg ds	< 0.001	< 0.0029					

Sommaties

som PCBs (7)	mg/kg ds	0.014	0.060	3.0 AW(IND)	0.02	0.51	1	
--------------	----------	-------	--------------	-------------	------	------	---	--

Toetsoordeel monster 7196069:	Overschrijding Achtergrondwaarde
-------------------------------	----------------------------------

Monsterreferentie		7196070						
Monsteromschrijving		MM-02 ondergrond, 01: 40-90, 01: 90-140, 01: 150-200, 02: 40-90, 02: 90-140, 02: 150-200						
Analyse	Eenheid	Analyseseres.	Gestand.Res.	Toetsoordeel	AW	T	I	
<i>Lutum/Humus</i>								
Organische stof	% (m/m ds)	1.2	10					
Lutum	% (m/m ds)	1.2	25					
<i>Droogrest</i>								
droge stof	%	92.7	92.7	@				
<i>Metalen ICP-AES</i>								
arsen (As)	mg/kg ds	< 4	< 4.9	-	20	48	76	
barium (Ba)	mg/kg ds	< 20	< 54	@	190	555	920	
cadmium (Cd)	mg/kg ds	< 0.2	< 0.24	-	0.6	6.8	13	
chrom (Cr)	mg/kg ds	< 10	< 13	-	55	117.5	180	
kobalt (Co)	mg/kg ds	< 3	< 7.4	-	15	102.5	190	
koper (Cu)	mg/kg ds	< 5	< 7.2	-	40	115	190	
kwik (Hg) (niet vluchtig)	mg/kg ds	0.06	0.09	-	0.15	18.075	36	
lood (Pb)	mg/kg ds	15	24	-	50	290	530	
molybdeen (Mo)	mg/kg ds	< 1.5	< 1.0	-	1.5	95.75	190	
nikkel (Ni)	mg/kg ds	4	12	-	35	67.5	100	
zink (Zn)	mg/kg ds	26	62	-	140	430	720	
<i>Minerale olie</i>								
minerale olie (florisil clean-up)	mg/kg ds	< 35	< 120	-	190	2595	5000	
<i>Polycyclische koolwaterstoffen</i>								
naftaleen	mg/kg ds	< 0.05	< 0.035					
fenantreen	mg/kg ds	0.05	0.05					
anthraceen	mg/kg ds	< 0.05	< 0.035					
fluoranteen	mg/kg ds	0.19	0.19					
benzo(a)antraceen	mg/kg ds	0.08	0.08					
chryseen	mg/kg ds	0.11	0.11					
benzo(k)fluoranteen	mg/kg ds	0.06	0.06					
benzo(a)pyreen	mg/kg ds	0.08	0.08					
benzo(ghi)peryleen	mg/kg ds	0.1	0.1					
indeno(1,2,3-cd)pyreen	mg/kg ds	0.07	0.07					
<i>Sommaties</i>								
som PAK (10)	mg/kg ds	0.81	0.81	-	1.5	20.75	40	
<i>Polychloorbifenylen</i>								
PCB - 28	mg/kg ds	< 0.001	< 0.0035					
PCB - 52	mg/kg ds	< 0.001	< 0.0035					
PCB - 101	mg/kg ds	< 0.001	< 0.0035					
PCB - 118	mg/kg ds	< 0.001	< 0.0035					
PCB - 138	mg/kg ds	0.002	0.010					
PCB - 153	mg/kg ds	0.001	0.0050					
PCB - 180	mg/kg ds	< 0.001	< 0.0035					
<i>Sommaties</i>								
som PCBs (7)	mg/kg ds	0.006	0.032	1.6 AW(WO)	0.02	0.51	1	
Toetsoordeel monster 7196070:				Voldoet aan Achtergrondwaarde				
Legenda								
@	Geen toetsoordeel mogelijk							
x AW(IND)	x maal Achtergrondwaarde (Industrie)							
x AW(WO)	x maal Achtergrondwaarde (Wonen)							
-	<= Achtergrondwaarde							
N.B.	De vermelde tussenwaarde is door MijnLab berekend en is niet afkomstig uit BoToVa							

Hunneman Milieu-Advies

T.a.v. de heer [REDACTED]

Barkstraat 5

8102GV RAALTE

Uw kenmerk : 220296-NEN/VOA Kerkwegje (naast nr. 11) Putten.
Ons kenmerk : Project 1360344
Validatieref. : 1360344 certificaat v1
Opdrachtverificatiecode: CYWG-AFYN-UAHR-VHUP
Bijlage(n) : 2 tabel(len) + 2 bijlage(n)

Amsterdam, 2 juni 2022

Hierbij zend ik u de resultaten van het laboratoriumonderzoek dat op uw verzoek is uitgevoerd in de door u aangeboden monsters.

De resultaten hebben uitsluitend betrekking op de monsters, zoals die door u voor analyse ter beschikking werden gesteld.

Het onderzoek is, met uitzondering van eventueel uitbesteed onderzoek, uitgevoerd door Eurofins Omegam volgens de methoden zoals ze zijn vastgelegd in het geldende accreditatie-certificaat L086 en/of in de bundel "Analysevoorschriften Eurofins Omegam". De in dit onderzoek uitgevoerde onderzoeksmethoden van de geaccrediteerde analyses zijn in een aparte bijlage als onderdeel van dit analyse-certificaat opgenomen. De methoden zijn, voor zover mogelijk, ontleend aan de accreditatieprogramma's/schema's en NEN- EN- en/of ISO-voorschriften.

Ik wijs u erop dat het analyse-certificaat alleen in zijn geheel mag worden gereproduceerd. Ik vertrouw erop uw opdracht volledig en naar tevredenheid te hebben uitgevoerd. Heeft u naar aanleiding van deze rapportage nog vragen, dan verzoek ik u contact op te nemen met onze klantenservice.

Hoogachtend,
namens Eurofins Omegam,

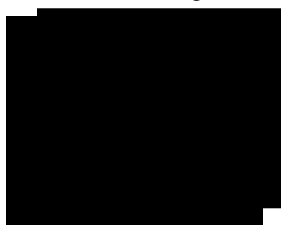

[REDACTED]
Manager productie

Op dit certificaat zijn onze algemene voorwaarden van toepassing.
Dit analyse-certificaat mag niet anders dan in zijn geheel worden gereproduceerd.

Eurofins Omegam B.V.
H.J.E. Wenckebachweg 120
NL-1114 AD Amsterdam-Duivendrecht
Nederland

T +31-(0)20-597 66 80
CSOmegam@eurofins.com
www.eurofins.nl

IBAN NL 16 BNPA 0227667980
BIC BNPANL2A
BTW nr. NL8139.67.132.B01
KvK nr. 34215654

ANALYSECERTIFICAAT

Projectcode : 1360344
Uw project omschrijving : 220296-NEN/VOA Kerkwegje (naast nr. 11) Putten.
Opdrachtgever : Hunneman Milieu-Advies

Uw Monsterreferenties

7196069 = MM-01 bovengrond, 01: 0-40, 02: 0-40, 03: 0-40, 04: 0-40

7196070 = MM-02 ondergrond, 01: 40-90, 01: 90-140, 01: 150-200, 02: 40-90, 02: 90-140, 02: 150-200

Opgegeven bemonsteringsdatum :	25/05/2022	25/05/2022
Ontvangstdatum opdracht :	25/05/2022	25/05/2022
Startdatum :	25/05/2022	25/05/2022
Monstercode :	7196069	7196070
Uw Matrix :	Grond	Grond

Monstervoorbewerking

S AS3000 (steekmonster)		uitgevoerd	uitgevoerd
S gewicht artefact	g	n.v.t.	n.v.t.
S soort artefact		n.v.t.	n.v.t.
S voorbewerking AS3000		uitgevoerd	uitgevoerd

Algemeen onderzoek - fysisch

S droge stof	%	91,0	92,7
S organische stof (gec. voor lutum)	% (m/m ds)	2,4	1,2
S lutumgehalte (pipetmethode)	% (m/m ds)	2,8	1,2

Anorganische parameters - metalen

S arseen (As)	mg/kg ds	< 4,0	< 4,0
S barium (Ba)	mg/kg ds	51	< 20
S cadmium (Cd)	mg/kg ds	0,27	< 0,20
S chroom (Cr)	mg/kg ds	10	< 10
S kobalt (Co)	mg/kg ds	< 3,0	< 3,0
S koper (Cu)	mg/kg ds	15	< 5,0
S kwik (Hg) (niet vluchtig)	mg/kg ds	0,13	0,06
S lood (Pb)	mg/kg ds	82	15
S molybdeen (Mo)	mg/kg ds	< 1,5	< 1,5
S nikkel (Ni)	mg/kg ds	< 4	4
S zink (Zn)	mg/kg ds	73	26

Organische parameters - niet aromatisch

S minerale olie (florisil clean-up)	mg/kg ds	< 35	< 35
-------------------------------------	----------	------	------

Organische parameters - aromatisch
Polycyclische koolwaterstoffen:

S naftaleen	mg/kg ds	< 0,05	< 0,05
S fenantreen	mg/kg ds	0,22	0,05
S anthraceen	mg/kg ds	0,11	< 0,05
S fluoranteen	mg/kg ds	0,49	0,19
S benzo(a)antracene	mg/kg ds	0,27	0,08
S chryseen	mg/kg ds	0,33	0,11
S benzo(k)fluoranteen	mg/kg ds	0,21	0,06
S benzo(a)pyreen	mg/kg ds	0,26	0,08
S benzo(ghi)peryleen	mg/kg ds	0,24	0,10
S indeno(1,2,3-cd)pyreen	mg/kg ds	0,20	0,07
S som PAK (10)	mg/kg ds	2,4	0,81

Organische parameters - gehalogeneerd
Polychloorbifenylen:

S PCB -28	mg/kg ds	< 0,001	< 0,001
S PCB -52	mg/kg ds	0,002	< 0,001
S PCB -101	mg/kg ds	0,004	< 0,001
S PCB -118	mg/kg ds	0,002	< 0,001
S PCB -138	mg/kg ds	0,003	0,002
S PCB -153	mg/kg ds	0,002	0,001
S PCB -180	mg/kg ds	< 0,001	< 0,001
S som PCBs (7)	mg/kg ds	0,014	0,006

Dit analyse-certificaat, inclusief voorblad en eventuele bijlage(n), mag niet anders dan in zijn geheel worden gereproduceerd.

- De met een 'Q' gemerkte analyses zijn door RvA geaccrediteerd (registratienummer L086).

- De met een 'S' gemerkte analyses zijn door RvA geaccrediteerd (L086) en op basis van het schema AS 3000 erkend.

Opdrachtverificatiecode: CYWG-AFYN-UAHR-VHUP

Ref.: 1360344_certificaat_v1

ANALYSECERTIFICAAT

Projectcode : 1360344
Uw project omschrijving : 220296-NEN/VOA Kerkwegje (naast nr. 11) Putten.
Opdrachtgever : Hunneman Milieu-Advies

Opmerkingen m.b.t. analyses

Opmerking(en) algemeen

De volgende informatie is indien van toepassing verstrekt door de opdrachtgever:
Project omschrijving, Monsterreferentie(s), Opgegeven bemonsteringsdatum, Matrix, Monsterdiepte, Potnr (Barcode), Veldgegevens, Veldwaarnemingen en Bemonsteringsdata. De opgegeven bemonsteringsdatum kan van invloed zijn op de geldigheid van de resultaten.

Organische stof gehalte (gecorrigeerd voor lutum en vrij ijzer in de vorm van Fe₂O₃)

Het organische stofgehalte is gecorrigeerd voor het in het analysecertificaat gerapporteerde lutumgehalte. Indien het lutumgehalte niet is gerapporteerd is de correctie uitgevoerd met een lutumgehalte van 5,4% (gemiddeld lutumgehalte Nederlandse bodem, AS3010/AS3210, prestatieblad organische stofgehalte in grond/waterbodem). Indien het vrij ijzergehalte is bepaald en groter is dan 5 % m/m, is bij de berekening van het organische stof gecorrigeerd voor dat gehalte aan vrij ijzer.

Sommatie van concentraties voor groepsparameters

De sommatie is uitgevoerd volgens AS3000 paragraaf 2.5.2 en bijlage 3.

ANALYSECERTIFICAAT

Projectcode : 1360344
Uw project omschrijving : 220296-NEN/VOA Kerkwegje (naast nr. 11) Putten.
Opdrachtgever : Hunneman Milieu-Advies

Barcode-schema's

<i>Monstercode</i>	<i>Uw referentie</i>	<i>uw monsterref.</i>	<i>uw diepte</i>	<i>uw barcode</i>
7196069	MM-01 bovengrond, 01: 0-40, 02: 0-40, 03: 0-40, 04: 0-40	01	0.00-0.40	4014987AA
		02	0.00-0.40	4122611AA
		03	0.00-0.40	4122034AA
		04	0.00-0.40	4122930AA
7196070	MM-02 ondergrond, 01: 40-90, 01: 90-140, 01: 150-200, 02: 40-90, 02: 90-140, 02: 150-200	01	0.40-0.90	4014980AA
		01	0.90-1.40	4122867AA
		01	1.50-2.00	4122863AA
		02	0.40-0.90	3959230AA
		02	0.90-1.40	4122618AA
		02	1.50-2.00	4122865AA

ANALYSECERTIFICAAT

Projectcode : 1360344
Uw project omschrijving : 220296-NEN/VOA Kerkwegje (naast nr. 11) Putten.
Opdrachtgever : Hunneman Milieu-Advies

Analysemethoden Grond (AS3000)

AS3000

In dit analysecertificaat zijn de met 'S' gemerkte analyses uitgevoerd volgens de analysemethoden beschreven in het "Accreditatieschema Laboratoriumanalyses voor grond-, waterbodem- en grondwateronderzoek (AS SIKB 3000)". Het laboratoriumonderzoek is uitgevoerd volgens de onderstaande analysemethoden. Deze analyses zijn vastgelegd in het geldende accreditatie-certificaat met bijbehorende verrichtingenlijst L086 van Eurofins Omegam BV.

voorbewerking AS3000	: Conform AS3000 en NEN-EN 16179
Droge stof	: Conform AS3010 prestatieblad 2
Organische stof (gec. voor lutum)	: Conform AS3010 prestatieblad 3 en gelijkwaardig aan NEN 5754
Lutumgehalte (pipetmethode)	: Conform AS3010 prestatieblad 4; gelijkwaardig aan NEN 5753
Arseen (As)	: Conform AS3050 prestatieblad 1 en NEN-EN-ISO 17294-2 en destructie conform NEN 6961
Barium (Ba)	: Conform AS3010 prestatieblad 5 en NEN-EN-ISO 17294-2 en destructie conform NEN 6961
Cadmium (Cd)	: Conform AS3010 prestatieblad 5 en NEN-EN-ISO 17294-2 en destructie conform NEN 6961
Chroom (Cr)	: Conform AS3050 prestatieblad 1 en NEN-EN-ISO 17294-2 en destructie conform NEN 6961
Kobalt (Co)	: Conform AS3010 prestatieblad 5 en NEN-EN-ISO 17294-2 en destructie conform NEN 6961
Koper (Cu)	: Conform AS3010 prestatieblad 5 en NEN-EN-ISO 17294-2 en destructie conform NEN 6961
Kwik (Hg) (niet vluchtig)	: Conform AS3010 prestatieblad 5 en NEN-EN-ISO 17294-2 en destructie conform NEN 6961
Lood (Pb)	: Conform AS3010 prestatieblad 5 en NEN-EN-ISO 17294-2 en destructie conform NEN 6961
Molybdeen (Mo)	: Conform AS3010 prestatieblad 5 en NEN-EN-ISO 17294-2 en destructie conform NEN 6961
Nikkel (Ni)	: Conform AS3010 prestatieblad 5 en NEN-EN-ISO 17294-2 en destructie conform NEN 6961
Zink (Zn)	: Conform AS3010 prestatieblad 5 en NEN-EN-ISO 17294-2 en destructie conform NEN 6961
Minerale olie (florisil clean-up)	: Conform AS3010 prestatieblad 7
PAKs	: Conform AS3010 prestatieblad 6
PCBs	: Conform AS3010 prestatieblad 8

Hunneman Milieu-Advies
T.a.v. de heer [REDACTED]
Barkstraat 5
8102GV RAALTE

Uw kenmerk : 220296-NEN/VOA Kerkwegje (naast nr. 11) Putten.
Ons kenmerk : Project 1360346
Validatieref. : 1360346_certificaat_v1
Opdrachtverificatiecode: BZVZ-PWSF-ASYB-TISE
Bijlage(n) : 2 tabel(len) + 2 bijlage(n)

Amsterdam, 1 juni 2022

Hierbij zend ik u de resultaten van het laboratoriumonderzoek dat op uw verzoek is uitgevoerd in de door u aangeboden monsters.

De resultaten hebben uitsluitend betrekking op de monsters, zoals die door u voor analyse ter beschikking werden gesteld.

Het onderzoek is, met uitzondering van eventueel uitbesteed onderzoek, uitgevoerd door Eurofins Omegam volgens de methoden zoals ze zijn vastgelegd in het geldende accreditatie-certificaat L086 en/of in de bundel "Analysevoorschriften Eurofins Omegam". De in dit onderzoek uitgevoerde onderzoeksmethoden van de geaccrediteerde analyses zijn in een aparte bijlage als onderdeel van dit analyse-certificaat opgenomen. De methoden zijn, voor zover mogelijk, ontleend aan de accreditatieprogramma's/schema's en NEN- EN- en/of ISO-voorschriften.

Ik wijs u erop dat het analyse-certificaat alleen in zijn geheel mag worden gereproduceerd. Ik vertrouw erop uw opdracht volledig en naar tevredenheid te hebben uitgevoerd. Heeft u naar aanleiding van deze rapportage nog vragen, dan verzoek ik u contact op te nemen met onze klantenservice.

Hoogachtend,
namens Eurofins Omegam,

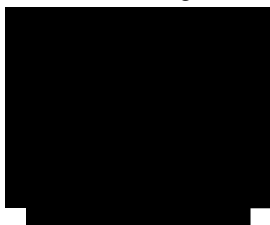

[REDACTED]
Manager productie

Op dit certificaat zijn onze algemene voorwaarden van toepassing.
Dit analyse-certificaat mag niet anders dan in zijn geheel worden gereproduceerd.

ANALYSECERTIFICAAT

Projectcode : 1360346
Uw project omschrijving : 220296-NEN/VOA Kerkwegje (naast nr. 11) Putten.
Opdrachtgever : Hunneman Milieu-Advies

Monstercode : 7196077
Uw referentie : Ruimtelijke eenheid RE-01, RE-01: 0-50
Opgegeven bemonsteringsdatum : 25/05/2022

Asbestonderzoek

Initialen analist : N.E.
 Analysedatum : 01-06-2022

Analyse is uitgevoerd conform NEN 5898 (S).

Massa aangeleverde monster : 15220 g
 Droge massa aangeleverde monster : 12967 g
 Percentage droogrest : 85,2 m/m %
 Type zieving : nat

zeef fractie (mm)	massa zeef fractie (gram)	percentage zeef fractie (m/m %)	massa onderzocht (gram)	percentage onderzocht (m/m %)	aantal asbest (deeltjes)	massa asbest-houdend materiaal (mg)
<0,5 mm	11909,9	93,6	12,0	0,10	n.v.t.	n.v.t.
0,5-1 mm	147,0	1,2	23,8	16,19	0	0,0
1-2 mm	252,3	2,0	85,9	34,05	0	0,0
2-4 mm	103,7	0,8	103,7	100,00	0	0,0
4-8 mm	126,3	1,0	126,3	100,00	0	0,0
8-20 mm	181,2	1,4	181,2	100,00	0	0,0
>20 mm	0,0	0,0	0,0	100,00	0	0,0
Totaal	12720,4	100,0	532,9		0	0,0

zeef fractie (mm)	asbest totaal			serpentiin asbest			amfibool asbest		
	gehalte asbest (mg/kg ds)	ondergrens (mg/kg ds)	bovengrens (mg/kg ds)	gehalte asbest (mg/kg ds)	ondergrens (mg/kg ds)	bovengrens (mg/kg ds)	gehalte asbest (mg/kg ds)	ondergrens (mg/kg ds)	bovengrens (mg/kg ds)
<0,5 mm	-								
0,5-1 mm	0,0	0,0	0,3	0,0	0,0	0,2	0,0	0,0	0,2
1-2 mm	0,0	0,0	0,6	0,0	0,0	0,3	0,0	0,0	0,3
2-4 mm	0,0	0,0	0,0	0,0	0,0	0,0	0,0	0,0	0,0
4-8 mm	0,0	0,0	0,0	0,0	0,0	0,0	0,0	0,0	0,0
8-20 mm	0,0	0,0	0,0	0,0	0,0	0,0	0,0	0,0	0,0
>20 mm	0,0	0,0	0,0	0,0	0,0	0,0	0,0	0,0	0,0
Totaal	<0,5	0,0	0,9	<0,5	0,0	0,4	0,0	0,0	0,4

Aangetroffen type asbest : Geen
 Bijzonderheden waargenomen : Geen

Serpentiin asbest is chrysotiel.
 Amfibool asbest is amosiet, crocidoliet, actinoliet, anthophylliet en tremoliet.

De bepalingsgrens is bepaald voor de zeef fracties kleiner dan 4 mm. De totale bepalingsgrens is verkregen door de bepalingsgrenzen van de afzonderlijke zeef fracties te sommeren.

Het materiaal is middels polarisatiemicroscopie onderzocht, de analyse is uitgevoerd conform NEN 5896.

Gebondenheid	Serpentiin asbest	Amfibool asbest	totaal afgerond
hecht	0,0	0,0	0,0
niet hecht	0,0	0,0	0,0
totaal afgerond	0,0	0,0	

Gewogen concentratie (serpentiinasbestconcentratie vermeerderd met 10 maal de amfiboolasbestconcentratie) is: **<0,5 mg/kg ds**

De gewogen asbestconcentratie wordt berekend uit de niet-afgeronde gehalten aan serpentiin en amfibool asbest. De weergegeven resultaten zijn afgerond.

Verklaring kwalitatief onderzoek zeef fractie <0,5 mm:
 - : geen asbest waargenomen

ANALYSECERTIFICAAT

Projectcode : 1360346
Uw project omschrijving : 220296-NEN/VOA Kerkwegje (naast nr. 11) Putten.
Opdrachtgever : Hunneman Milieu-Advies

Opmerkingen m.b.t. analyses

Opmerking(en) algemeen

De volgende informatie is indien van toepassing verstrekt door de opdrachtgever: Project omschrijving, Monsterreferentie(s), Opgegeven bemonsteringsdatum, Matrix, Monsterdiepte, Potnr (Barcode), Veldgegevens, Veldwaarnemingen en Bemonsteringsdata. De opgegeven bemonsteringsdatum kan van invloed zijn op de geldigheid van de resultaten.

Asbest

Individuele monsters van dit project zijn als asbest verdacht gekwalificeerd. De analysedeelmonsters zijn met beschermende maatregelen in het laboratorium in behandeling genomen.

Opmerking bij project: - Eurofins Omegam heeft het asbestonderzoek in dit/deze monster(s) uitgevoerd volgens de NEN 5898, en zoals beschreven in een aparte bijlage als onderdeel van dit analysecertificaat. Voor de analyseresultaten van het asbestonderzoek geldt dat Eurofins Omegam de analyse heeft uitgevoerd in de monsters die de opdrachtgever, zoals deze staan vermeld in de koptekst van dit analysecertificaat, zelf heeft genomen of laten nemen en aan Eurofins Omegam heeft aangeboden. Eurofins Omegam draagt geen verantwoordelijkheid inzake de herkomst en representativiteit alsmede de veiligheid tijdens de monsterneming.

ANALYSECERTIFICAAT

Projectcode : 1360346
Uw project omschrijving : 220296-NEN/VOA Kerkwegje (naast nr. 11) Putten.
Opdrachtgever : Hunneman Milieu-Advies

Barcodeschema's

<i>Monstercode</i>	<i>Uw referentie</i>	<i>uw monsterref.</i>	<i>uw diepte</i>	<i>uw barcode</i>
7196077	Ruimtelijke eenheid RE-01, RE-01: 0-50	RE-01	0.00-0.50	1761653MG

ANALYSECERTIFICAAT

Projectcode : 1360346
Uw project omschrijving : 220296-NEN/VOA Kerkwegje (naast nr. 11) Putten.
Opdrachtgever : Hunneman Milieu-Advies

Analysemethoden Grond (AS3000)

AS3000

In dit analysecertificaat zijn de met 'S' gemerkte analyses uitgevoerd volgens de analysemethoden beschreven in het "Accreditatieschema Laboratoriumanalyses voor grond-, waterbodem- en grondwateronderzoek (AS SIKB 3000)". Het laboratoriumonderzoek is uitgevoerd volgens de onderstaande analysemethoden. Deze analyses zijn vastgelegd in het geldende accreditatie-certificaat met bijbehorende verrichtingenlijst L086 van Eurofins Omegam BV.

Asbestonderzoek : Conform AS3070 prestatieblad 1 en NEN 5898

BIJLAGE 4

Monsternemingsplan en -formulier asbest

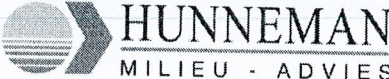

Projectgegevens	Monsternemings-plan SIKB-BRL protocol 2018 (asbest in grond/puin) (monsterneming asbest in grond en/of puin)	
Projectnummer	220296	 HUNNEMAN MILIEU - ADVIES NEN/VOA Kerkwegje (naast nr 11) Putten 220296 mei 2022
Locatie, gemeente	Putten	
Opdrachtgever	Van Westreenen	
Doel onderzoek	<input checked="" type="radio"/> verkennend <input type="radio"/> nader onderzoek	
Uitvoerende organisatie	Hunneman Milieu-Advies Raalte BV.	
Verantwoordelijke MT	[Redacted]	
Assistent/leerling	Tel.nr: [Redacted]	
Verantwoordelijke PL	[Redacted]	

Checklist veiligheid en onderzoeksstrategie

onverdacht: standaard veiligheidsmaatregelen conform optie B werkinstructie

verdacht: Zie offerte/ RF33 strategiebepaling en aanvullende veiligheidsmaatregelen conform optie A/C werkinstructie

Toets uitvoering

Maaiveldinspectie uitgevoerd	<input type="radio"/> ja <input checked="" type="radio"/> nee, voorafgaand aan veldwerk
Aanvullende instructie locatiebezoek	<input checked="" type="radio"/> nee <input type="radio"/> ja
Aanvullende instructie veldwerk	<input checked="" type="radio"/> nee <input type="radio"/> ja zie RF-33
Aanvulling standaard apparatuur, hulpmiddelen	<input checked="" type="radio"/> nee <input type="radio"/> ja
afwijkingen VKB-protocol/NEN-normen	<input checked="" type="radio"/> nee <input type="radio"/> ja motivatie:
Klic-melding	<input checked="" type="radio"/> nvt <input type="radio"/> ja <input type="radio"/> door aannemer

Laboratorium en coderingen

Laboratorium	Code monster(s):	<input checked="" type="radio"/> bodem NEN-5707	RF-01
<input checked="" type="radio"/> Omegam		<input type="radio"/> puin (NEN-5897)
<input type="radio"/> AL-west		<input type="radio"/> materiaalmonster (NEN-5896)
<input type="radio"/>		<input type="radio"/> materiaal verzamelmonster (MVM)

Checklist onderzoeks- en veiligheidsmaterialen

- Spade Afsluitbare emmers Hersluitbare plastic zakken
- Hark Meetlint / Meetwiel Landmeetapparatuur
- Folie Markeerlint Piketpaaltjes
- Werkschets Schouwbak Ruime hoeveelheid werkwater van drinkwaterkwaliteit
- Vochtmetr Veiligheidshelm Halfgelaatsmasker
- Veiligheidshandschoenen Plakband Afspoelbare- of wegwercoveralls
- Afspoelbare laarzen of wegwerpoverschoenen
- Grove zeven met een maaswijdte van 40 en 20 millimeter
- Monsterschep van minimaal 10 centimeter lang en 5 centimeter breed
- Grondboor met een zo groot mogelijke middellijn, maar minimaal 3xD₁₀₀ of 12 centimeter
- Grove balans met een bereik tot 60 kilogram, afleesbaar op hele grammen (1% nauwkeurigheid)

gemechaniseerde apparatuur voor graaf- en grondwerk, geschikt voor het nemen van monsters (voorzien van overdruk)

P3-overdrukmasker met filter en laadapparaten Stickers met de tekst "asbesthoudend afval"

Overdrukcabine op de laadschop of kraan Asbest decontaminatie-unit

zakken met opschrift "asbest gevaarlijk"

Ruimte voor notities en toelichting

Projectgegevens		Monsternemings-formulier SIKB-BRL protocol 2018 (asbest in grond/puin) (monsterneming asbest in grond en/of puin)	
Opdrachtgever	<input checked="" type="radio"/> idem monsternemingsplan		
Doel onderzoek	<input checked="" type="radio"/> idem monsternemingsplan	<input checked="" type="radio"/> verkennend	<input type="radio"/> nader
Uitvoerende veldwerker(s)			
Uitvoeringsdatum			25-5-2022
Locatiegegevens			
Locatie ingedeeld in deelgebieden/RE's	<input checked="" type="radio"/> nee	<input type="radio"/> ja, ingedeeld o.b.v. welke criteria:	
Strategie aangepast	<input checked="" type="radio"/> nee	<input type="radio"/> ja, (svp toelichten bij notities) :	
Omstandigheden visuele inspectie			
Neerslag	<input checked="" type="radio"/> < 10 mm	<input type="radio"/> > 10 mm per uur	<input type="radio"/> regen <input type="radio"/> hagel <input type="radio"/> sneeuw
Tijdstip	<input checked="" type="radio"/> na zonsopgang/voor zonsondergang <input type="radio"/> na zonsondergang		
Zicht	<input type="radio"/> < 50 m <input checked="" type="radio"/> > 50 m		
Bedekking maaiveld	<input checked="" type="radio"/> < 25%	<input type="radio"/> > 25%	vegetatie, waterplassen, anders nl.:
Vegetatie verwijderd?	<input type="radio"/> ja	<input type="radio"/> nvt	
	<input checked="" type="radio"/> nee	bedekkingsgraad na verwijdering <input type="radio"/> < 25% <input type="radio"/> > 25%	
Maaiveldinspectie uitgevoerd	<input type="radio"/> nee, tijdens locatie bezoek		
	<input checked="" type="radio"/> ja, voorafgaand aan veldwerk		
bijzonderheden maaiveldinspectie	<input checked="" type="radio"/> nee	<input type="radio"/> ja:	
Resultaten visuele inspectie en overige veldwerkzaamheden			
vochtgehalte	<input checked="" type="radio"/> > 10 %	<input type="radio"/> < 10 %	Aantal metingen: 4
maatregelen (n.a.v. vochtgehalte)			
Re's/proefvlakken/rasters/	afmetingen vermelden op tekening		
Indien visueel asbest aangetroffen:	Hoeveelheid, type.plaat/golf/, vindplaats zie tekening en codering <input type="radio"/> zie boorstaat veldwerk <input type="radio"/> herkomst indien bekend: <input type="radio"/> opmerkingen		
Gaten/sleuven/boingen	boordiepte en/of afmetingen vermelden, bij voorkeur bij de profielbeschrijving 30x30x50 cm.		
Bodemmonsters	codering en datum overdracht aan lab vermelden, bij voorkeur bij de profielbeschrijving		
Checklist bijlagen	<input checked="" type="radio"/> foto's	<input checked="" type="radio"/> kaart	<input type="radio"/> overig:
Toets uitvoering			
afwijkingen van VKB-protocol 2018 of van NEN 5707/5897	<input checked="" type="radio"/> nee <input type="radio"/> ja, aard en motivatie afwijkingen:		
paraaf veldwerker	d.d.: 25-5-2022	MT:	
voor akkoord projectleider	d.d.: 25-5-2022	PL:	
Ruimte voor notities			

BIJLAGE 5

Historische informatie

Beste [REDACTED],

Hierbij de archiefinformatie betreffende de Kerkwegje (Putten, sectie N, nr. 5101) voor het historisch vooronderzoek:

Bodem

Voor de geldende bodemkwaliteitsklassen kunt u onze regionale bodemkwaliteitskaart raadplegen. Mocht deze niet reeds in uw bezit zijn dan kunnen wij u deze alsnog toezenden.

Bodemonderzoeken

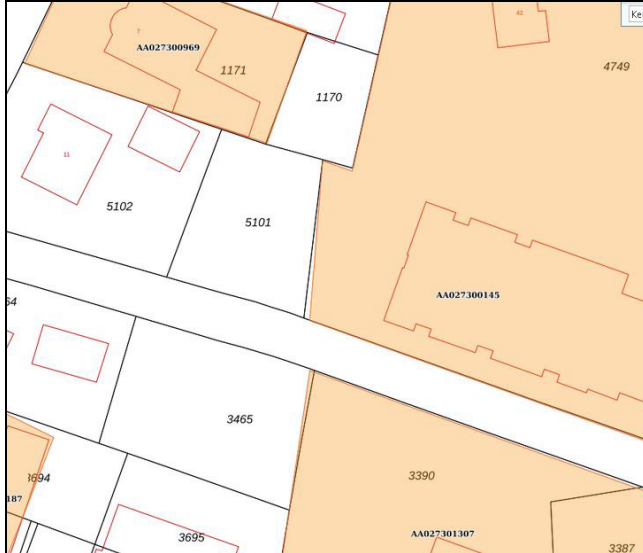

Van de locatie zelf staan in het bodeminformatiesysteem geen bodemonderzoeken vermeld.

Van aangrenzende locaties worden de volgende bodemonderzoeken in het bodeminformatiesysteem genoemd:

- Indicatief onderzoek ELIM, Ecolyse, 1-12-1987, T-288.10 (AA027300145)

Conclusie uit BIS

Zn in grondwater ligt net boven de B-waarde. Gezien de aard van de stof, de spreiding en de natuurlijke achtergrondwaarden en de geringe contactmogelijkheden wordt geen nader onderzoek aanbevolen. Bovengrond: - ; ondergrond: - ; grondwater: zn>b.

- Verkennend bodemonderzoek Halvinkhuizerweg 7, Boluwa Eco Systems BV, 1-3-2003, 02052 (AA027300969)

Conclusie uit BIS

Bovengrond: PAK>S

- Historisch onderzoek Kerkwegje 19, TAUW, 1-3-2004, C0273000253 (AA027301307)

Relevante info uit BIS over Kerkwegje 19.

▼	24-10-2006	HO-deelgegevens
Archief: Gemeente archief		
Archieflocatie: HW		
Dossiernummer: 7234		
Deellocatie-ID: C0273000253-B0273010169		
Adres oud: -		
Opmerking: Gegevens gebaseerd op controle rapport.		
Het tankstation bestaat niet meer. De tanks schijnen verwijderd te zijn, maar hiervan zijn geen bewijzen.		
▼	24-10-2006	HO-deelgegevens
Archief: Gemeente archief		
Archieflocatie: HW		
Dossiernummer: 7234		
Deellocatie-ID: C0273000253-B0273010167		
Adres oud: -		
Opmerking: Benzine en petroleum handel maatschappij N.V.		
Inhoud benzine tank: 12.000 liter.		
Inhoud diesel tank: 6.000 liter.		
Inhoud brandstof tank: 6.000 liter (gemengde benzine).		

De genoemde bodemonderzoeken zijn bij ODNV niet digitaal beschikbaar en kunnen bij gemeente Putten worden opgevraagd door een e-mail te sturen naar dossier@putten.nl.

Ondergrondse tanks

Op bovengenoemde locatie zijn geen tanks bekend bij de gemeente.

Bodembedreigende activiteiten / bedrijvigheid

In het Historisch Bodem Bestand van de gemeente (HBB) wordt de locatie niet genoemd. Er hebben voor zover bekend geen bodembedreigende activiteiten plaatsgevonden op de locatie.

Archeologische verwachtingen

Bij ruimtelijke ontwikkelingen kan een archeologisch onderzoek verplicht zijn. Dit hangt onder andere af van de mogelijke kans op archeologisch vondsten (de verwachting), van het verstoringsoppervlak en de ontgravingsdiepte. Of uw locatie is gelegen in een zone met een hoge, middelhoge of lage verwachting kunt u op de archeologische beleidskaarten nakijken. Voor de gemeenten Elburg, Ermelo, Harderwijk, Heerde, Nunspeet, Oldebroek en Putten zijn die kaarten allemaal toegankelijk via de website van de gemeente Putten:

https://www.putten.nl/Inwoners/Wonen_bouwen_verbouwen/Bouwen_verbouwen/Archeologie/Archeologie_beleid

Voor vragen, advies en informatie kunt u contact opnemen met de regioarcheoloog de heer [REDACTED]. De regioarcheoloog heeft zijn werkplek bij de gemeente Putten. Contactgegevens: tel 0341 359 640 of email [REDACTED].

Beschikbare luchtfoto's

Voor luchtfoto's van 2008 tot 2018 zie: <https://www.gelderland.nl/Kaartenencijfers> (kaart bodemverontreinigingen, kaartlaag luchtfoto's overig).

Indien u vragen heeft over het gebruik van deze website kunt u contact met ons opnemen.

Vergunningen

Voor informatie over en inzage in milieu- en bouwvergunningen kunt u het beste contact opnemen met de gemeente.

Kerkwegje, Putten.

Omgevingsrapportage

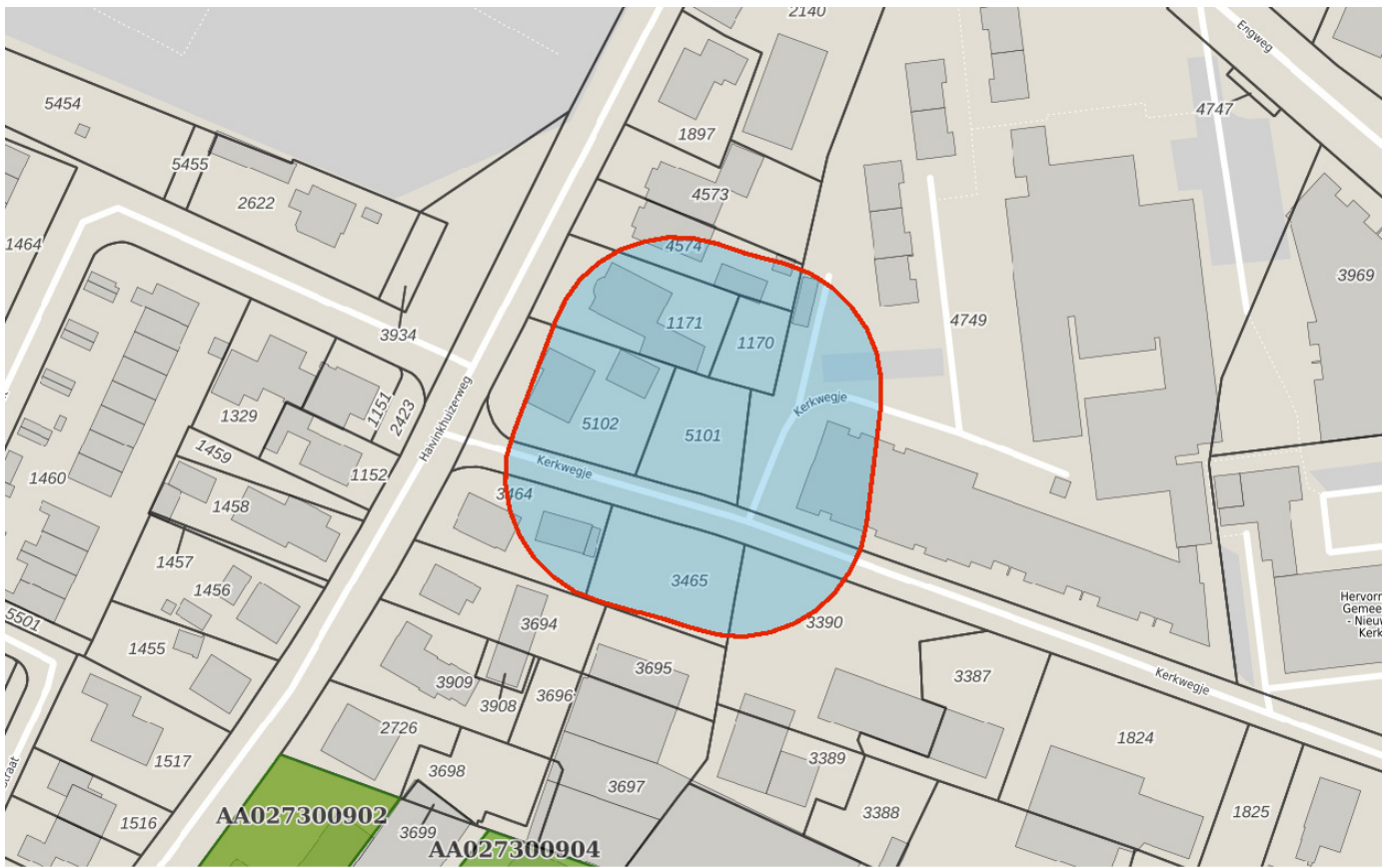

Bodem

- Locaties

Ondergrond

- Kadastraal perceel
- topografie
- Selectie

Inhoudsopgave

Voorblad
Inhoudsopgave
Inleiding
Kaarten
Disclaimer
Toelichting

De provincie Gelderland en de twee grote Gelderse gemeenten Arnhem en Nijmegen zijn in het kader van de Wet bodembescherming (Wbb) aangewezen als de instanties die toezien op het saneren van verontreinigde bodem en het voorkomen van nieuwe bodemverontreiniging (. Zij sturen de bodemsaneringsoperatie en voeren zelf bodemsaneringen uit en beoordelen plannen en saneringen die door anderen (bedrijven, particulieren en gemeenten) worden uitgevoerd. Hierbij kan de provincie juridische en financiële instrumenten inzetten. In dit kader worden bodemgegevens verzameld in het bodeminformatiesysteem (BIS) van de provincie.

In deze rapportage treft u gegevens aan die afkomstig zijn uit het BIS van de provincie Gelderland. Hiermee krijgt u een indruk van de aan- of afwezigheid van gegevens over mogelijke bodemverontreiniging in het geselecteerde gebied. De twee grote gemeenten hebben hun eigen BIS. Gegevens van die gemeenten worden niet in deze rapportage weergegeven.

Het ontbreken van gegevens in het BIS of deze rapportage wil niet zeggen dat er geen bodemverontreiniging op een perceel of in een gebied aanwezig is.

De provincie zal aansturen op sanering van alle historische verontreinigingen (ontstaan voor 1987) die risico's veroorzaken (dit zijn de spoedlocaties die tot de werkvoorraad van de provincie behoren). In het rapport wordt per locatie aangegeven (Vervolg Wbb-traject) of een locatie nog tot de werkvoorraad behoort en welke vervolg in dat kader wordt verwacht.

Dit rapport bestaat uit vier delen:

1. Deze pagina bevat een tekening van het geselecteerde gebied.
2. Informatie over het geselecteerde gebied, per locatie gegroepeerd
De in het bodeminformatiesysteem van de provincie Gelderland aangetroffen informatie over locaties die zich binnen het geselecteerde gebied bevinden.
3. Disclaimer
4. Toelichting op de rapportage. Hier vindt u de uitleg van de gegevens die in dit rapport zijn vermeld.

Als u vragen heeft over de in dit rapport vermelde gegevens dan kunt u contact opnemen met de provincie Gelderland via <https://www.gelderland.nl/Contact> door het invullen van een vragenformulier. Dit wordt automatisch toegezonden aan het PROVINCIELOKET

of te bellen naar 026 – 359 99 99.

Binnen het aangegeven zoekgebied is geen informatie aangetroffen.

De bodeminformatie die u in deze rapportage aantreft is met zorg door gemeenten of provincie in het bodeminformatiesysteem ingevoerd. Toch kan het voorkomen dat informatie is verouderd, onvolledig is of onjuistheden bevat. De provincie Gelderland is niet aansprakelijk voor enigerlei schade die het directe of indirecte gevolg is van of in verband staat met het gebruik van deze informatie. Het ontbreken van gegevens in het BIS of deze rapportage wil niet zeggen dat er geen bodemverontreiniging op een perceel of in een gebied aanwezig is. Deze rapportage bevat geen gegevens van de twee grote gemeenten in de provincie Gelderland die zelf bevoegd gezag Wet bodembescherming zijn (Arnhem en Nijmegen). Als u fouten of onvolkomenheden in de rapportage aantreft kunt u ons helpen door dit te melden via <https://www.gelderland.nl/Contact> door het invullen van een vragenformulier. Dit wordt automatisch toegezonden aan het PROVINCIELOKET of te bellen naar 026 – 359 99 99.

Toelichting

Locatie

Algemene gegevens waaronder de locatie in het BIS bekend is. Daarnaast wordt aangegeven of de locatie betrekking heeft op een verontreiniging die na 1 januari 1987 is ontstaan (een zorgplicht geval dat onmiddellijk ongedaan gemaakt moet worden/zijn).

Status

In de wet bodembescherming wordt onderscheid gemaakt tussen ernstige en niet ernstige verontreinigingen. Bij ernstige verontreinigingen wordt vervolgens beoordeeld of bij het huidige gebruik er mogelijke risico's aanwezig zijn. Op basis van de beschikbare gegevens wordt de verontreinigingssituatie zo goed mogelijk ingeschat en vermeld onder het veld 'beoordeling'. Pas als de verontreiniging voldoende is onderzocht wordt de conclusie vastgelegd in een formeel besluit. Dit is onder het veld 'Beschikking' aangegeven.

Sanering

In een saneringsplan wordt aangegeven hoe de sanering wordt uitgevoerd. Dit kan voor een beperkt deel van het terrein gelden (deelsanering) of in verschillende fasen worden uitgevoerd. Als het bevoegd gezag een termijn heeft afgegeven voor het starten van de sanering dan wordt dat hier vermeld. Indien wordt ingestemd met het eindresultaat van de sanering (vastgelegd in een evaluatierapport) wordt ook de einddatum van de sanering ingevuld.

Uitgevoerde onderzoeken

Een lijst van rapporten die betrekking hebben op de locatie. Deze rapporten worden in het geval van ernstige verontreiniging beoordeeld door het bevoegd gezag Wbb.

(Mogelijk) Verontreinigende activiteiten

Dit is een overzicht van bekende historische (bedrijfs)activiteiten die op de locatie aanwezig zijn geweest en mogelijk bodemverontreiniging veroorzaakt hebben. Deze potentiële verontreinigingsbronnen vormen het zogenaamde. Historisch Bodem Bestand (HBB).

Besluiten

Op basis van de aangeleverde rapporten doet het bevoegd gezag uitspraak over de mate van verontreiniging (ernst), de spoedeisendheid van saneren (spoed), te nemen maatregelen voor, na en tijdens sanering, saneringsplannen en de uitvoering van de sanering (evaluatie). In dit overzicht worden de door de provincie Gelderland genomen besluiten vermeld.

Saneringscontouren

Indien sprake is van een deelsanering of verschillende fasen dan worden meerdere contouren vermeld. Per fase of deel wordt aangegeven welke saneringsvariant voor de boven- of ondergrond uiteindelijk is uitgevoerd.

Zorgmaatregelen/gebruiksbeperkingen



Als na sanering nog verontreiniging is achtergebleven zijn maatregelen genomen om blootstelling aan of verspreiding van deze (rest)verontreiniging te voorkomen. Deze maatregelen worden in het BIS geregistreerd. Het bevoegd gezag houdt toezicht op het in standhouden van deze maatregelen.

TEKENING 1-1

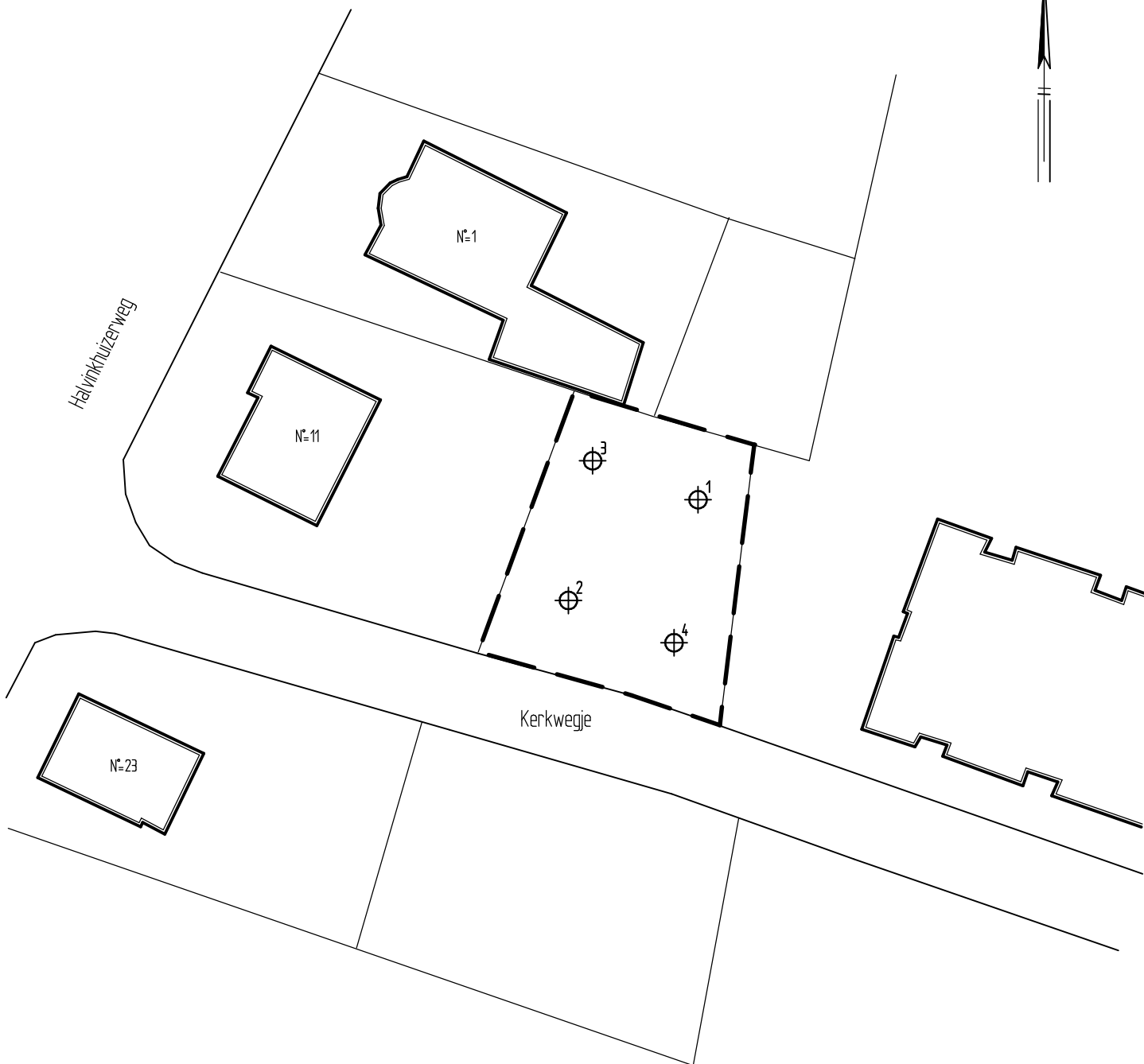
Situatie met monsterpunten



LEGENDA

-  boring met nummer
-  grens onderzoekslocatie



VanWestreenen BV Verkennend bodem- en asbestonderzoek Kerkwegje ong. te Putten Situatie met monsterpunten	Projectnummer 220296
	Tekening 1-1
	Schaal 1:500
	Afmetingen A4_p
	Datum juni-2022
	Getekend dh
Filename 220296A	



Barkstraat 5
Postbus 253
8100 AG Raalte
Tel.: 0572-360998
info@hunneman-milieu.nl