



Groenewold

Adviesbureau voor
Milieu & Natuur

**Quickscan soorten realisatie nieuwe woning
achter Stationsstraat 11 te Putten**



Opdrachtgever	H. van de Bunt
Contactpersoon	Gerald Mulder mulder@roordinkarchitecten.nl

Uitvoering	Groenewold Adviesbureau voor milieu & natuur	
	Projectnummer	2023-133
	Versie	Sept.23-v1
	Behandeld door	Lex Groenewold
	Datum	4 september 2023

Inhoudsopgave

1. Aanleiding en doel	3
2. Situatie	3
3. Relevante wetgeving	4
4. Aanpak onderzoek.....	4
5. Gewenste ontwikkeling	4
6. Bronnenonderzoek	5
7. Locatiebezoek	5
8. Effecten plan/activiteiten op Flora en Fauna	5
8.1 Vaatplanten	5
8.2 Amfibieën, reptielen, vlinders en libellen	5
8.3 Zoogdieren	6
8.4 Vogels	6
8.4.1 Vogels algemeen.....	7
8.5 Overige soorten.....	7
9. Conclusies en aanbevelingen	8
9.1 Algemeen	8
9.2 Beschermde soorten.....	8
9.3 Voorbehoud en zorgplicht.....	8
10. Conclusie en advies.....	9
11. Ecologische kansen / natuurinclusief bouwen.....	10
12. Literatuur	11

Bijlagen

1. Overzicht situatie
2. Foto's plangebied
3. Samenvatting natuurwetgeving
4. Voorbeelden van maatregelen

1. Aanleiding en doel

Initiatiefnemer heeft het voornemen achter op het perceel van Stationsstraat 11 een nieuwe vrijstaande woning te realiseren. Adviesbureau Groenewold Milieu & Natuur is gevraagd hiervoor een quickscan soorten uit te voeren.

2. Situatie

De overzicht van de situatie is weergegeven in de figuren hieronder en in de bijlage. Het betreft een perceel in het centrum van Putten, vlak bij de drukke provinciale weg N798/Nijkerkerstraat. Het perceel achter de Stationsstraat 11 bestaat uit grasland. Het perceel is dermate groot dat een extra woning mogelijk is. Hiervoor moet duidelijk zijn of beschermde soorten of verblijfplaatsen in het geding zijn.

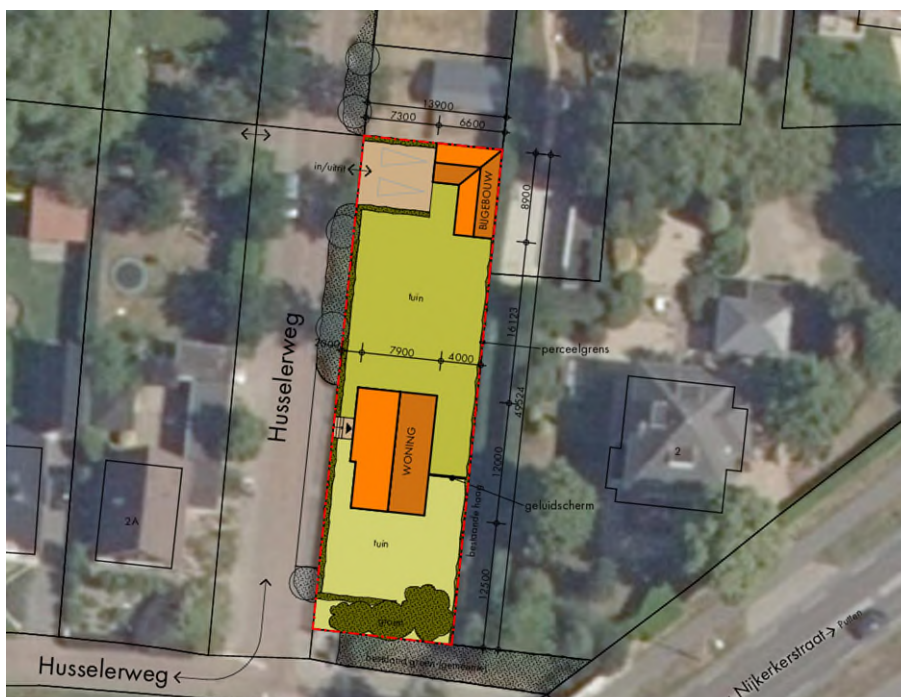

3. Relevante wetgeving

De natuur in Nederland is beschermd. Er zijn beschermde gebieden en beschermde soorten. De bescherming is per 1 januari 2017 geregeld in de Wet natuurbescherming (Wnb). De provincie is in de meeste gevallen bevoegd gezag voor ontheffingen en vergunningaanvragen. Voor wat betreft de Europees beschermde gebieden en daarin levende soorten sluit de Wet hierop aan (Habitat- en Vogelrichtlijn en Verdrag van Bern en Bonn). Dit omvat ook de bescherming van de Natura2000 gebieden.

Ook de soortbescherming sluit aan bij de Europese regelgeving. Alle in het wild voorkomende vogels zijn beschermd (art. 3.1 Wnb, conform Vogelrichtlijn). Verder alle soorten uit de Habitatrichtlijn (strikt beschermde soorten, art. 3.5 Wnb). Tot slot is er nog een nationale lijst met 'Andere soorten'. Deze nationaal beschermde soorten (art. 3.10 Wnb, 1^e lid) zijn aangewezen in de Bijlage bij de Wnb. Onderdeel A betreft een verbod op het opzettelijk doden of vangen van de genoemde in het wild levende zoogdieren, amfibieën, reptielen, vissen, dagvlinders, libellen en kevers. Onderdeel B verbiedt het opzettelijk plukken, verzamelen, afsnijden, ontwortelen of vernielen van de genoemde vaatplanten in hun natuurlijke verspreidingsgebied.

In het voorliggende onderzoek worden de consequenties in beeld gebracht van de beoogde plannen en vindt toetsing plaats.

Er is geen ontheffing nodig als overtreding van verbodsbepalingen is te voorkomen én de functionaliteit van beschermde vaste rust- en verblijfplaatsen komt niet in het geding. In sommige gevallen is het noodzakelijk of raadzaam om vooraf een ontheffing aan te vragen bij de Provincie. Ook kan het zijn dat voor een aantal van de geplande activiteiten vrijstelling geldt. Dit kan per provincie enigszins verschillen.

Als het plan invloed heeft op Natura 2000 gebied of gelegen is in het Nationaal natuurnetwerk moet dit inzichtelijk worden gemaakt en is mogelijk een vergunning noodzakelijk. Ook hiervoor is de provincie het bevoegd gezag.

4. Aanpak onderzoek

De voorliggende quickscan is gebaseerd op een locatiebezoek, beschikbare gebiedskennis, verspreidingsgegevens, literatuurgegevens en bekende ecologische principes. Hieruit moet blijken of en zo ja welke beschermde soorten in het plangebied voorkomen of kunnen voorkomen. Verder is gekeken of de voorgenomen activiteiten invloed hebben op beschermde gebieden.

Als er negatieve effecten mogelijk zijn zal kort worden ingegaan op mogelijke mitigerende (verzachende of inpassings-) en compenserende maatregelen. Ook op basis van de algemene zorgplicht kan het nodig zijn maatregelen te treffen.

5. Gewenste ontwikkeling

Het plan omvat het schonen en bouwrijp maken van het terrein en realisatie van een nieuwe woning. Deze activiteiten vallen onder de definitie van ruimtelijke inrichting of ontwikkeling op basis van de Wet natuurbescherming. De effecten op beschermde soorten zijn beoordeeld op basis van de diverse uit te voeren activiteiten.

Uitgangspunten hiervoor zijn:

- het slopen van een houten schuurtje
- schonen en bouwrijp maken van het terrein
- het uitgraven van de fundering
- het realiseren van een nieuwe vrijstaande woning

6. Bronnenonderzoek

Het plangebied ligt in kilometerhok x:169/y:474. Een eerste indruk is te verkrijgen bij het Natuurloket. Met deze gegevens in combinatie met een locatiebezoek en ecologische kennis kan een goede inschatting worden verkregen van de locatie en het belang daarvan voor verschillende soorten.

Om een zo compleet mogelijk beeld te krijgen is verder gebruik gemaakt van openbaar toegankelijke en betrouwbare bronnen, zoals verspreidingsatlassen, rapporten, recente artikelen en eigen gegevens (zie literatuurlijst).

7. Locatiebezoek

Tijdens een locatiebezoek op 16 augustus 2023 is het plangebied en de directe omgeving opgenomen. Het bezoek levert informatie over de op dat moment aanwezige soorten. Een quickscan is geen volledige inventarisatie. Om toch een goed beeld te krijgen van te verwachten soorten is een locatiebezoek bij de quickscan wel van groot belang. Samen met beschikbare literatuurgegevens is dan een inschatting te maken van de geschiktheid van het plangebied voor mogelijk hier voorkomende beschermde soorten.

8. Effecten plan/activiteiten op Flora en Fauna

Dit hoofdstuk gaat in op de vraag of er beschermde soorten voorkomen in of om het plangebied. Hierbij zijn de meest voorkomende soortgroepen apart benoemd.

8.1 Vaatplanten

Het perceel bestaat uit braakliggende grond met een schuurtje. Op het terrein lijkt een mix van cultivar en wilde planten aanwezig. Gezonden soorten zijn o.a. klaproos, duizendblad, melganzevoet, bijvoet, zonnebloem, slaapbol, vlas, korenbloem (foto), brandnetel, braam, bernagie en diverse grassen. Er zijn op en rond het perceel geen beschermde soorten aangetroffen. Bij verdere realisatie van de plannen is geen sprake van overtreding van art. 3.5 of 3.10 Wnb. Het aanvragen van een ontheffing is voor de aanwezige flora niet nodig.



8.2 Amfibieën, reptielen, vlinders en libellen

Tijdens het veldbezoek zijn geen amfibieën, reptielen, vlinders, of libellen aangetroffen, met uitzondering van koolwitje, dagpauwoog en citroenvlinder. Wegens het ontbreken van geschikt voortplantingswater op het terrein is het niet geschikt als voortplantingsgebied voor amfibieën en libellen. Het terrein is geen typisch leefgebied voor reptielen of beschermde vlindersoorten.

Daarmee zijn negatieve effecten op deze soortgroepen uit te sluiten. Een ontheffing op basis van art. 3.5 of 3.10 van de Wnb is voor deze soortgroepen niet nodig.

8.3 Zoogdieren

Tijdens het veldbezoek zijn geen beschermde soorten aangetroffen of te verwachten. Het terrein ligt in de kom van Putten en is grotendeels open en vlak. Het terrein bestaat momenteel uit ruigteplanten met een houten schuurtje. Het schuurtje is onderzocht en heeft geen voor zoogdieren geschikte toegangen. Hoewel de planten op het terrein vrij hoog waren lijkt het perceel toch niet echt geschikt voor bijv. kleine marters. Het perceel ligt in de kom en ingeklemd tussen provinciale weg, Stationsstraat en Husselerweg. Het perceel is te smal en te klein om als leefgebied te kunnen dienen en heeft geen goede aansluiting op omliggend geschikt habitat. Het terrein is verder vlak en zonder geschikte bosjes. Verblijfplaatsen van beschermde zoogdieren zijn hier dan ook niet verwachten.

Bij de planrealisatie kan een klein aantal verblijfplaatsen van de algemene en laag beschermde kleine zoogdieren verloren gaan. Het aanvragen van een ontheffing is voor deze soorten hier echter niet nodig, omdat hiervoor behoudens de algemene zorgplicht, vrijstelling geldt conform de Omgevingsverordening Gelderland (algemene soorten en schadesoorten).

Vleermuizen

Volgens de literatuurgegevens komen in de omgeving van het plangebied diverse soorten vleermuizen voor, zoals de gewone dwergvleermuis, rosse vleermuis en de laatvlieger. Deze soorten zijn strikt beschermd onder de Wet natuurbescherming, op basis van Bijlage IV van de Habitatrichtlijn. Zowel de zomer- als winterkolonies, als paarplaatsen en kraamkamers zijn beschermd tegen verstoring en vernietiging. Ook belangrijke foerageerroutes zijn beschermd.

De eerste stap op basis van het vleermuisprotocol is een onderzoek naar de geschiktheid van de locatie. Daarbij gaat het om voor vleermuizen potentieel geschikte bomen of gebouwen. De schuur is in principe te laag om als vaste verblijfplaatsen te dienen en daarbij zijn eventuele invliegopeningen afgesloten. Er zijn geen voor vleermuizen geschikte bomen aanwezig. Mogelijk wordt het gebied gebruikt als onderdeel van het foerageergebied. Gezien het relatief kleine oppervlak zal dat zeker geen essentieel onderdeel daarvan zijn. De nieuwe inrichting wordt woning en tuin, waarmee foerageren mogelijk blijft.

De conclusie is daarmee dat vaste verblijfplaatsen en negatieve effecten voor vleermuizen met zekerheid zijn uit te sluiten.

Het aanvragen van een ontheffing op basis van de Wnb is voor zoogdieren niet nodig.

8.4 Vogels

Er is geen broedvogelinventarisatie uitgevoerd. Op basis van waarnemingen tijdens de veldbezoeken, de terreingesteldheid, waarnemingen uit de directe omgeving, bekende verspreidingsgegevens en ervaring is een inschatting gemaakt over mogelijk aanwezige soorten in het gebied.

Tijdens het bezoek zijn de volgende soorten in of om het plangebied gezien of gehoord: roodborst, Turkse tortel, pimpelmees en merel. Het schuurtje is onderzocht op mogelijke nesten of sporen daarvan. Onder de golfplaten van de schuur zijn de openingen afgesloten (foto).



Daarmee zijn nesten van bijv. de huismus of de boerenzwaluw uit te sluiten. Hoewel de kans in het voorjaar niet groot is, kunnen op de grond of in de struiken rondom het perceel zangvogels broeden. Alle broedende vogels zijn beschermd. Daarom zal het advies zijn om buiten de broedtijd te starten met de werkzaamheden.

Er verdwijnen daarmee met zekerheid geen beschermde verblijfplaatsen. Een ontheffing Wnb soorten is voor vogels is niet nodig.

8.4.1 Vogels algemeen

In het algemeen geldt dat ingrepen in een plangebied tijdens het broedseizoen (15 maart – 15 juli - huismus 15 augustus) sterke negatieve effecten hebben op de meeste vogelsoorten door vernietiging van broedplaatsen en verstoring van de reproductie. Wetmatig gezien is dat verboden (art. 3.1 Wnb).

Verstoring van broedvogels is in sommige gevallen wel toegestaan, mits er geen negatief effect is op de populatie (art. 3.1 lid 5). Het beschadigen of vernietigen van nesten is wel verboden en dient te allen tijde te worden voorkomen. Dit is mogelijk door gefaseerd te werken en de uitvoering in elk geval op te starten buiten het broedseizoen van de aanwezige vogels. Is dat niet mogelijk dan dient aantoonbaar te zijn onderzocht (deskundige) dat er geen vernietiging van nesten van broedvogels zal plaatsvinden.

Als bijv. met de inrichting van het terrein wordt gewacht tot het broedseizoen bestaat een kans dat grondbroeders eieren gaan leggen. Dan moet met de realisatie worden gewacht tot de jonge vogels zijn uitgevlogen. De effecten op (broed)vogels in het plangebied en de directe omgeving zullen verder beperkt of nihil zijn. Na realisatie van het plan ontstaan door de aanleg van beplanting en tuinen overigens ook weer nieuwe broedmogelijkheden.

Werkzaamheden die broedbiotopen van vogels verstoren of beschadigen moeten zoveel mogelijk worden voorkomen. Dit is mogelijk door gefaseerd te werken en de uitvoering in elk geval op te starten buiten het broedseizoen van de aanwezige vogels. Is dat niet mogelijk dan dient aantoonbaar te zijn onderzocht (deskundige) dat er geen vernietiging van nesten, eieren of jongen zal plaatsvinden.

8.5 Overige soorten

Van de overige beschermde soorten en soortgroepen is te stellen dat deze in het plangebied niet voorkomen of zijn te verwachten. Ook zullen de geplande activiteiten geen effect hebben op deze soorten.

9. Conclusies en aanbevelingen

9.1 Algemeen

Verschillende soorten planten, dieren worden beschermd onder de Wet natuurbescherming. Op basis van de Vogel- en Habitatrichtlijn, zijn in de Wet speciale beschermingsgebieden aangewezen. Een ruimtelijke ontwikkeling is alleen mogelijk als duidelijk is dat de nesten, hollen of andere verblijfplaatsen niet worden vernield of beschadigd. Verstoring is in sommige gevallen wel toegestaan, mits er geen negatief effect is op populatieniveau. Beschermden planten mogen niet worden verwijderd van hun groeiplaats. Ook mogen door een ruimtelijke ontwikkeling geen significant negatieve effecten plaatsvinden op beschermde gebieden.

Adviesbureau Groenewold Milieu & Natuur heeft in opdracht van initiatiefnemer een quickscan soorten uitgevoerd voor sloop van een schuurtje en realisatie van een nieuwe woning op het perceel achter de Stationsstraat 11 te Putten. Uit de quickscan moet blijken of de realisatie van het plan gevolgen kan hebben voor beschermde natuurwaarden.

9.2 Beschermden soorten

Op het perceel zijn geen beschermde soorten of verblijfplaatsen aangetroffen of te verwachten. Specifiek is gezocht naar (potentiële) verblijfplaatsen van vleermuizen en andere zoogdieren en eventuele jaarrond beschermde nesten van vogels. Deze zijn niet gevonden of te verwachten.

Daarmee zijn beschermde soorten of vaste verblijfplaatsen daarvan uit te sluiten. Een ontheffing Wnb soorten is niet nodig.

Er geldt een vrijstelling voor de algemeen beschermde soorten (Omgevingsverordening Gelderland). Overigens blijft de algemene zorgplicht altijd van kracht.

9.3 Voorbehoud en zorgplicht

De voorliggende natuurtoets is gebaseerd op inventarisatiegegevens van derden, literatuuronderzoek en een verkennend terreinbezoek. Om de risico's op verstoring van beschermde soorten (bijv. vogels) op het werkterrein te minimaliseren, wordt aanbevolen om voorafgaand aan de werkzaamheden het terrein te controleren op de aanwezigheid van beschermde soorten.

Algemene zorgplicht

Voor alle beschermde soorten, dus ook voor de soorten die zijn vrijgesteld van de ontheffingsplicht, geldt wel een zogenaamde 'algemene zorgplicht' (art. 1.11 Wnb).

Deze zorgplicht houdt in dat de initiatiefnemer passende maatregelen neemt om schade aan beschermde soorten te voorkomen of zoveel mogelijk te beperken. Dit betekent onder meer dat een initiatiefnemer zich tijdig op de hoogte stelt van de aanwezige natuurwaarden, de kwetsbaarheid ervan en de mogelijke gevolgen van het plan. Bij de uitvoering moeten negatieve gevolgen zoveel mogelijk worden voorkomen dan wel beperkt of ongedaan gemaakt. Hierbij gaat het bijvoorbeeld om het voorkómen van verontrusting of verstoring in de kwetsbare perioden zoals de broed-/voortplantingstijd en de periode van afhankelijkheid van de jongen.

De kwetsbare periode kan per soortgroep verschillen. Als 'veilige' periode voor alle groepen geldt in het algemeen de periode van half augustus tot half november, de periode waarin de voortplantingstijd achter de rug is en dieren als vleermuizen, overige zoogdieren en amfibieën nog niet in winterslaap zijn. Indien een plangebied in die periode bouwrijp wordt gemaakt, geeft realisatie gedurende het winterseizoen en het daarop volgende voorjaar meestal geen problemen. Vaak is het voldoende om rekening te houden met de broedtijd (15 maart-15 juli-huismus tot 15 augustus).

Als bekend is dat werkzaamheden moeten worden uitgevoerd binnen de kwetsbare periodes van de soorten, is het zaak ervoor te zorgen dat het gebied tegen die tijd ongegeschikt is als leefgebied voor die soorten. Zo kan bijvoorbeeld vegetatie buiten het broedseizoen worden verwijderd of kunnen bomen buiten het broedseizoen worden gekapt, zodat er geen vogels gaan broeden. Hierbij geldt overigens wel de algemene zorgplicht.

10. Conclusie en advies

- Initiatiefnemer heeft een aanvraag in voorbereiding voor sloop van een houten schuurtje en realisatie van een nieuwe woning op het perceel achter de Stationsstraat 11 en langs de Husselerweg te Putten.
- Hierbij moet worden voldaan aan de eisen uit de Wet natuurbescherming. Daarom is een quickscan soorten uitgevoerd om aan te tonen of er beschermde soorten of verblijfplaatsen aanwezig zijn.
- Het te slopen schuurtje en het perceel zijn onderzocht. Er zijn geen beschermde nesten, verblijfplaatsen of sporen van verblijf aangetroffen. Het perceel is verder vrij open en bestaat uit ruige plantenbegroeiing. Beschermde soorten of verblijfplaatsen zijn niet aangetroffen of te verwachten.
- Op basis van de bevindingen is het aanvragen van een ontheffing Wnb soorten voor sloop van de schuur en realisatie van de nieuwe woning niet nodig.
- Bij uitvoering van de werkzaamheden altijd invulling geven aan de 'algemene zorgplicht' (art. 1.11 Wet natuurbescherming), wat inhoudt dat de initiatiefnemer passende maatregelen neemt om schade aan beschermde soorten te voorkomen of zoveel mogelijk te beperken.
- Concreet houdt de zorgplicht hier in dat de start van de werkzaamheden moet plaatsvinden buiten het broedseizoen. Alle broedende vogels zijn beschermd totdat de jonge vogels zijn uitgevlogen. En het is mogelijk dat in het voorjaar zangvogels op het terrein kunnen gaan broeden. Bij start in het broedseizoen dient vooraf uit onderzoek te blijken dat er geen vogels in het terrein broeden.

11. Ecologische kansen / natuurinclusief bouwen

Overigens geeft de realisatie van de woning ook mogelijkheden om relatief eenvoudig extra voorzieningen (niet verplicht) te realiseren voor vogels zoals huismussen, mezen en/of voor vleermuizen. Door de betere isolatie van woningen verdwijnen openingen, kieren e.d. en daarmee nest- en schuilplaatsen, die vroeger heel gewoon waren. Maatregelen voor deze soorten kosten weinig geld maar betekenen veel voor de betreffende diersoorten. Zo is een bijdrage te leveren aan het behoud van deze soorten voor de toekomst.



Bijvoorbeeld een speciale nestkast voor mezen, een in metselkast voor de huismus (foto boven) of voor vleermuizen (eten veel muggen).



Ook het planten van bes- of nootdragende struiken kan bijdragen aan het behoud van de biodiversiteit.

12. Literatuur

- Broekhuizen, S., B. Hoekstra, V. Van Laar, C. Smeenk & J.B.M. Thissen, 1992. Atlas van de Nederlandse Zoogdieren. Stichting Uitgeverij Koninklijke Nederlandse Natuurhistorische Vereniging, 3de herziene druk.
- BIJ12, Juli 2017, Kennisdocument Huismus 1.0
- BIJ12, Juli 2017 Kennisdocument Steenuil 1.0
- BIJ12, Juli 2017, Kennisdocument Gierzwaluw 1.0
- BIJ12, Juli 2017, Kennisdocument Das 1.0
- BIJ12, Juli 2017, Kennisdocument Gewone dwergvleermuis 1.0
- Eekeren, N. van & F. Smeeding, 2006, Praktijkhandleiding Evenwichtige verschraving van natuurgronden door uitmijnen van fosfaat met grasklaver en kalibemesting.
- Janssen, J.A.M. en Schaminée, J.H.J., 2008: Soorten van de habitatrictlijn
- Lange, R., P.Twisk, A. van Winden & A. van Diepenbeek, 1994. Zoogdieren van West-Europa. Stichting Uitgeverij KNNV en VZZ i.s.m. Vereniging Natuurmonumenten.
- Limpens, H., K. Mostert & W. Bongers (red.) (1997). Atlas van de Nederlandse vleermuizen, Stichting Uitgeverij van de Koninklijke Nederlandse Natuurhistorische Vereniging, Utrecht.
- Provincie Gelderland: Omgevingsverordening
- Provincie Gelderland: Mitigatiecatalogus gebouwbewonende soorten, Arcadis, 27 september 2018
- Regiebureau Natura 2000, Naslagwerk Natura 2000
- www.gegevensautoriteitnatuur.nl
- <http://geodata2.prv.gelderland.nl/>
- www.infomil.nl
- <http://mineleni.nederlandsesoorten.nl/>
- www.Natura2000.nl
- www.Natuurloket.nl
- www.RAVON.nl
- www.rijksoverheid.nl
- www.soortenregister.nl
- <http://www.synbiosys.alterra.nl/Natura2000>
- <http://www.vleermuis.net>
- www.waarneming.nl (website met soortenwaarnemingen in Nederland)
- www.wetten.nl

Bijlagen

1. Overzicht situatie
2. Foto's plangebied
3. Samenvatting natuurwetgeving
4. Voorbeelden van maatregelen



Bijlage 1 Overzicht situatie

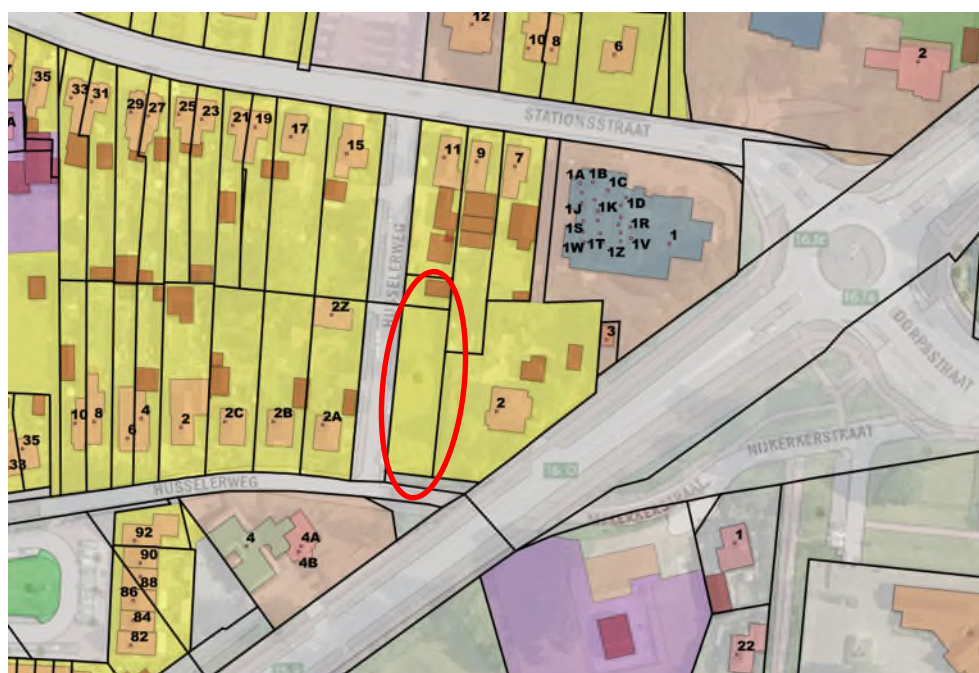

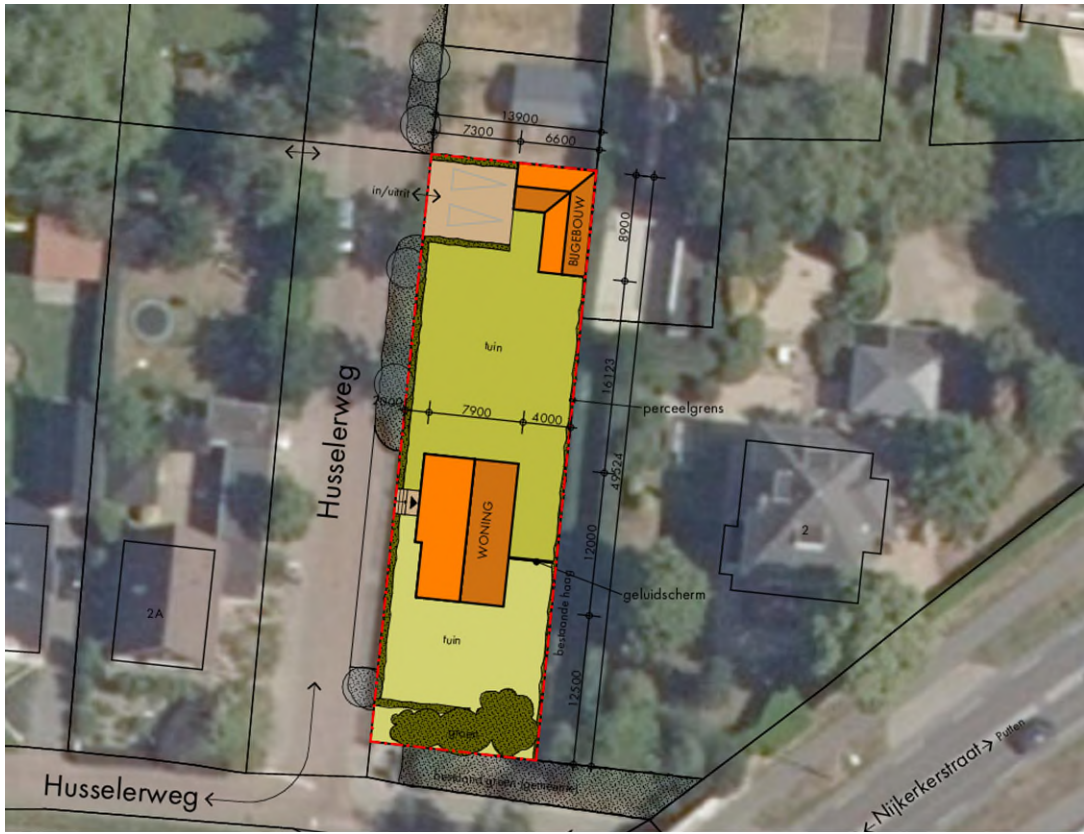

Bijlage 2 Foto's plangebied



Melganzevoer en zonnebloem

Groot kaasjeskruid



Korenbloem (links) en Cosmos (cultivar)



Eristales spec (zweefvlieg) op boekweit



Bernagie



Veldsprinkhaan



Bijlage 3

Samenvatting Natuurwetgeving

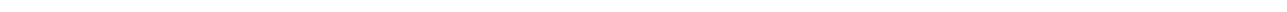



Samenvatting Wet Natuurbescherming

Versie November 2022

Inleiding

In deze bijlage worden in het kort het wettelijk kader van de natuurwetgeving beschreven en de toepassing bij ruimtelijke ingrepen en beheer. De bescherming van natuur in Nederland is vastgelegd in Europese en Nationale wet- en regelgeving. Per 1 januari 2017 is de Wet natuurbescherming (Wnb) in werking getreden. De Wnb vervangt de Flora- en Faunawet, de Natuurbeschermingswet 1998 en de Boswet. De Wet beoogt waardevolle natuur te beschermen met duidelijke en eenvoudige regels. Er is net als in de oude regelgeving onderscheid tussen soortenbescherming en gebiedsbescherming. Daar waar sprake is van Europese bescherming verandert er qua beschermingsniveau niet zo veel. In de soortenbescherming is wel het één en ander gewijzigd voor wat betreft de nationale bescherming.

De uitvoeringsregels zijn vastgelegd in het Besluit natuurbescherming en de Regeling natuurbescherming.

Doel van de Wet

Vooruitlopend op de Omgevingswet beoogt het Rijk met de bovengenoemde samenvoeging van drie wetten in de Wnb, invulling te geven aan vermindering en vereenvoudiging van het aantal regels. Artikel 1.10 geeft aan dat de Wnb gericht is op

- het beschermen en ontwikkelen van de natuur, mede vanwege de intrinsieke waarde, en het behouden en herstellen van de biologische diversiteit;
- het doelmatig beheren, gebruiken en ontwikkelen van de natuur ter vervulling van maatschappelijke functies, en
- het verzekeren van een samenhangend beleid gericht op het behoud en beheer van waardevolle landschappen, vanwege hun bijdrage aan de biologische diversiteit en hun cultuurhistorische betekenis, mede ter vervulling van maatschappelijke functies.

Hiermee is ook duidelijk dat natuur en economie beide van belang worden geacht en dat het ontwikkelen van natuur ten dienste kan staan van maatschappelijke functies. Of zoals de memorie van antwoord het stelt: *'De ambitie van het natuurbeleid en het doel van de natuurwetgeving is om de natuur en de maatschappij, ecologie en economie, met elkaar te verbinden en zo mogelijk elkaar laten versterken.'*

Ook is er de verplichting natuurvisies op te stellen (art. 1.5-1.7). Dit gebeurt op provinciaal niveau via een Natuur- of Omgevingsvisie en het vaststellen van een verordening. Ook het Rijk stelt een nationale Natuurvisie op. Qua beschermingsniveau gelden in ieder geval de Europese regels en zijn beperkt aanvullende regels op nationaal niveau gesteld ter bescherming van soorten.

De Wnb zal t.z.t. in principe integraal worden opgenomen in de Omgevingswet, via de Aanvullingswet natuur.

Bevoegdheid

Een andere belangrijke wijziging is dat in de meeste gevallen de Provincie het bevoegd gezag is, voor vrijwel alle vergunningen, ontheffingen, meldingen en handhaving van het natuurbeleid. De provincie heeft conform art. 1.12 een actieve rol in de bescherming, instandhouding en herstel van de natuur in de provincie. Het aanwijzen van gebieden behorende tot het Natuurnetwerk Nederland is een verplichting. Daarnaast mogen provincies ook bijzondere provinciale natuurgebieden of landschappen aanwijzen. Alleen bij nationale belangen, zoals bijv. hoofdwegen en spoorwegen, is het Rijk bevoegd gezag. Gemeenten blijven wel het eerste aanspreekpunt voor de aanvraag van een Omgevingsvergunning. Het is evenals in de oude situatie niet verplicht om voor natuur 'aan te haken'. Een ontheffing of vergunning voor de natuur is los van de omgevingsvergunning aan te vragen. Een ontheffing Flora- en Faunawet lag bij Rijksdienst voor Ondernemend Nederland (RVO.nl). Deze taak is dus nu ook naar de provincie overgegaan. Daarmee is de provincie in de meeste gevallen bevoegd gezag voor zowel de soort- als de gebiedsbescherming.

Procedures

Er staat in beginsel een doorlooptijd van 13 weken voor zowel een ontheffing als voor een vergunning. Verlenging is mogelijk met maximaal 7 weken. Bij aanhaken binnen de Omgevingsvergunning geldt de uitgebreide procedure van 26 weken. Bezwaar en beroep moet eerst bij een regionale rechtbank worden ingediend en daarna in voorkomende gevallen naar de Raad van State. In Art. 5.13 was een aanhaakverplichting opgenomen. D.w.z. dat bij een aanvraag Wnb verplicht moet meelopen bij een aanvraag Omgevingsvergunning. Deze verplichting is voornamelijk geschrapt, in ieder geval tot de inwerkingtreding van de Omgevingswet. Het is dus mogelijk een Wnb vergunning aan te vragen los van de Omgevingsvergunning. Vrijwillig aanhaken mag wel.

Gemeenten behouden de loketfunctie. Bij een aanvraag Omgevingsvergunning waar gevolgen kunnen zijn voor beschermde soorten, moet een natuurtoets deel uitmaken van de procedure. Een eventuele ontheffing kan vooraf worden aangevraagd bij de provincie. Als bij het indienen van een aanvraag Omgevingsvergunning

vooraf geen aparte ontheffing Wnb is aangevraagd moet de natuurtoets wel aanhaken. De gemeente legt de aanvraag dan voor aan de provincie. De provincie geeft op grond van de inhoudelijke toetsing al dan niet een Verklaring van geen bedenkingen (Vvgb) af.

1.3 Stappenplan soortenbescherming



Stappenplan soortbescherming ruimtelijke ingrepen (folder Min. EZ)

Soortbescherming

In art. 1.10 is de intrinsieke waarde van de natuur expliciet erkend. Het bevoegd gezag oefent taken en bevoegdheden uit met het oog op die doelen. Eén van de instrumenten is het opstellen van een natuurvisie, zowel nationaal als provinciaal, waarin het beleid en de bescherming expliciet is uitgewerkt.

Voor de soortenbescherming onderscheidt de Wet natuurbescherming drie beschermingsniveaus, twee op Europese en één op nationale grondslag. Dit vloeit voort uit het principe dat de regelgeving in principe niet strenger hoeft te zijn dan de Europese regels. Dat komt terug in de definities. Zo is in art. 3.1 Wnb het woord 'opzettelijk' toegevoegd. Het opzettelijk doden of vangen is niet toegestaan. Het opzettelijk verstoren is in sommige situaties wel toegestaan, als dat niet van wezenlijke invloed is op de staat van instandhouding van de soort. Voorwaardelijke opzet is hierbij inbegrepen. Dat is bewust de kans aanvaarden dat gedragingen schadelijke gevolgen hebben voor beschermde soorten. Uit het voorgaande blijkt dat natuuronderzoek vooraf, in veel gevallen een vereiste is.

Beschermingsregime

De Wnb kent drie invalshoeken van bescherming. Twee geënt op de Europese regels en één op nationaal niveau. Daarbij zijn de regels van de Europese bescherming vrijwel één op één overgenomen.

Vogelrichtlijnsoorten : Alle van nature in Nederland in het wild levende vogels (art. 3.1-3.4 Wnb)



Habitatrichtlijnsoorten : Dier- en plantensoorten die strikt beschermd zijn uit Bijlage IV Habitatrichtlijn, Bijlage I en II van het verdrag van Bern en Bijlage II van het verdrag van Bonn (art. 3.5-3.9 Wnb).

Andere soorten : Dier- en plantensoorten genoemd in Bijlage bij art. 3.10 en 3.11 Wet natuurbescherming Onderdeel A en B. Ca. 145 soorten.

Hiermee zijn ca. 700 soorten vogels en ca. 230 andere Europese en nationale soorten beschermd. Voor ca. 200 soorten die eerder wel beschermd waren onder de Flora- en Faunawet geldt nu alleen de algemene zorgplicht.

De provincies kunnen een vrijstellingsverordening opstellen, voor soorten waarvoor geen ontheffingsplicht geldt. Deze kunnen dus per provincie verschillen, wat ook de bedoeling is van de wetgever. Zo kunnen regionaal bedreigde soorten worden beschermd en daar waar geen bedreiging bestaat op populatieniveau, is minder bescherming nodig.

Verboden

De Wnb kent voor elk van de drie categorieën van beschermde soorten aparte bestuursrechtelijke en strafrechtelijke verboden. Deze sluiten aan bij de verboden in de Vogelrichtlijn en de Habitatrichtlijn. Voor de nationale soorten geldt een iets soepeler regime met minder verboden en meer ruimte voor afweging van belangen. Alle verboden zijn van toepassing op individuen. Het opzettelijk handelen omvat ook voorwaardelijke opzet. Dat betekent het bewust de aanmerkelijke kans aanvaarden dat een gedraging schadelijke gevolgen heeft voor beschermde soorten.

Relevante belangen voor vrijstellingen bij ruimtelijke ingrepen

In de Wnb is een regeling opgenomen voor de jacht (art. 3.20 e.v.), een landelijke regeling voor schadebestrijding (art. 3.15), gedragscodes (art. 3.31), regulier onderhoud en beheer Rijk (regeling) en enkele bijzondere vrijstellingsregelingen (bijv. dierenambulances). Er zijn 6 landelijke schadesoorten aangewezen, te weten: Canadese gans, houtduif, kauw, konijn, vos en zwarte kraai. Er is een landelijke vrijstellingsregeling voor regulier beheer en onderhoud e.d. in gevallen waar het Rijk bevoegd is (in regeling aangewezen nationaal beschermde soorten).

Provincies hebben de bevoegdheid om vrijstellingen te verlenen (PS) of ontheffingen (GS) van de verboden genoemd in de art. 3.3, 3.8 of 3.10.

Om te kunnen afwijken van de verbodsbepalingen gelden 3 voorwaarden (ar. 3.3 lid 4, 3.8 lid 5, 3.10 lid 2):

- Er is geen andere bevredigende oplossing
- Er moet een in de wet genoemd wettelijk belang zijn (verschillend per beschermingsregime)
- De ingreep mag geen afbreuk doen aan de gunstige staat van instandhouding van de soort

Als aan deze drie is vereisten voldaan, is het aanvragen van een ontheffing mogelijk. Daarnaast is het mogelijk dat er aanvullende vrijstellingen gelden voor bepaalde handelingen. Bijvoorbeeld door te werken volgens een goedgekeurde gedragscode (met maatregelen voor de betreffende soort en handeling), of zoals omschreven in een provinciale verordening.

De genoemde belangen verschillen per type beschermingsregime. Dit kan van belang zijn voor het al dan niet verkrijgen van een ontheffing.

Soorten Vogelrichtlijn:

- in het belang van de volksgezondheid of de openbare veiligheid;
- ter bescherming van flora of fauna;

Dier- en plantensoorten Habitatrichtlijn/verdragen van Bern en Bonn:

- in het belang van de bescherming van de wilde flora of fauna, of
- in het belang van de instandhouding van de natuurlijke habitats;
- in het belang van de volksgezondheid, de openbare veiligheid of andere dwingende redenen van groot openbaar belang, met inbegrip van redenen van sociale of economische aard en met inbegrip van voor het milieu wezenlijke gunstige effecten;

Nationaal beschermde soorten planten en dieren:

- in het kader van de ruimtelijke inrichting of ontwikkeling van gebieden, daaronder begrepen het daarop volgende gebruik van het ingerichte of ontwikkelde gebied;
 - in het kader van bestendig beheer of onderhoud in de landbouw of bosbouw;
 - in het kader van bestendig beheer of onderhoud aan vaarwegen, watergangen, waterkeringen, waterstaatswerken, oevers, vliegvelden, wegen, spoorwegen of bermen, of in het kader van natuurbescherming;
 - in het kader van bestendig beheer of onderhoud van de landschappelijke kwaliteiten van een bepaald gebied; of
 - in het algemeen belang.
-



Gedragscode (art. 3.31)

Verboden en meldingen (art. 3.1, 3.2, 3.5, 3.6, 3.10 Wnb) zijn niet van toepassing als handelingen aantoonbaar worden uitgevoerd conform een door de Minister goedgekeurde gedragscode. De gedragscode moet ook feitelijk betrekking hebben op de betreffende soort, uit te voeren handelingen en plaatsvinden in het kader van één van de volgende doelen:

- Bestendig gebruik, beheer en onderhoud
- Ruimtelijke ontwikkeling of inrichting

Er moet gewaarborgd zijn dat er geen benutting of economisch gewin plaatsvindt en er sprake is van zorgvuldig handelen.

Bestaande gedragscodes van de Flora- en Faunawet blijven geldig (max. 5 jaar) tot een nieuwe gedragscode conform de Wnb is goedgekeurd.

Vogels

Bij vogels is verstoring tijdens het broedseizoen niet per sé verboden als de gunstige staat van instandhouding niet in gevaar is (zorgplicht geldt wel). Dit geldt alleen voor het verstoren. Het vernielen of beschadigen van nesten blijft verboden. Voor de jaarrond beschermde soorten mogen de nesten niet worden beschadigd of vernietigd. Wel kan verstoring er toe leiden dat beschermde vogels kiezen voor een alternatieve nestlocatie. Ook hier geldt altijd de algemene zorgplicht. Dat houdt onder meer in dat een initiatiefnemer zich tijdig op de hoogte stelt van de aanwezige natuurwaarden, de kwetsbaarheid ervan, de mogelijke gevolgen van het plan voor de natuur en mogelijke maatregelen om negatieve gevolgen tegen te gaan. In onderstaande tabel zijn de verschillen tussen de oude regelgeving en de Wnb weergegeven:

Verboden Flora- en Faunawet	Verboden Wet natuurbescherming
Doden, verwonden, vangen	Opzettelijk doden of vangen
Opzettelijk verontrusten	Opzettelijk storen
Beschadigen, vernielen, uithalen, verstoren nesten, holen, vaste rust- of verblijfplaatsen	Opzettelijk vernielen, beschadigen van nesten, rustplaatsen en eieren of wegnemen nesten
Rapen, uit nest nemen, beschadigen of vernietigen van eieren	Rapen en onder zich hebben van eieren
Handel, vervoer en onder zich hebben	Handel, vervoer en onder zich hebben
Uitzetten in vrije natuur	Uitzetten in vrije natuur

De bescherming van een nest omvat ook de inhoud en functionele omgeving daarvan, voor zover het broedsucces daarvan afhankelijk is. Dit impliceert dat inheemse in gebruik zijnde nesten beschermd zijn gedurende het broedseizoen. Buiten het broedseizoen zijn nesten niet beschermd, behalve voor soorten met jaarrond beschermd nesten.

Jaarrond beschermde nesten

Een lijst met jaarrond beschermde nesten is niet in de Wet natuurbescherming zelf opgenomen, maar is wel door elke provincie vastgesteld. Het betreft dan de indeling waarbij nesten van vogelsoorten in categorie 1 t/m 4 jaarrond beschermd zijn. De nesten van soorten in categorie 5 zijn beschermd als er onvoldoende alternatieven zijn. De Provincie kan per verordening hiervan afwijken.

Verstoring

In art. 3.1 lid 4 is opgenomen dat het opzettelijk verstoren van vogels verboden is. Lid 5 stelt dat dit niet van toepassing is als de verstoring niet van wezenlijke invloed is op de staat van instandhouding van de desbetreffende vogelsoort (doden en vernielen van nesten blijft dus wel verboden). Dit vraagt dan om nader en specifiek onderzoek, zoals om welke soort het gaat (algemeen/zeldzaam/bedreigd), de locatie, de periode van het jaar en de intensiteit, duur en frequentie van de verstorende activiteit en of er voldoende uitwijkmogelijkheden zijn. Verstoring in het broedseizoen ligt daarbij heel kritisch als dit invloed heeft op het broedsucces (art. 5d Vogelrichtlijn).

Zorgplicht (art. 1.11 Wnb)

In artikel 1.11 van de Wet natuurbescherming is de zorgplicht omschreven. De zorgplicht geldt voor alle soorten en alle beschermde gebieden. Dus ook voor niet specifiek in de wetgeving benoemde soorten. Een ieder neemt voldoende zorg in acht voor beschermde gebieden, in het wild levende dieren en planten en hun directe leefomgeving. Een ieder die weet of redelijkerwijs kan vermoeden dat door zijn handelen of nalaten nadelige gevolgen kunnen worden veroorzaakt voor een beschermd gebied of voor in het wild levende soorten, laat deze handelingen achterwege. Indien het achterwege laten redelijkerwijs niet kan worden gevraagd, worden maatregelen getroffen om de gevolgen te voorkomen, of zoveel mogelijk beperkt of ongedaan gemaakt. Dat houdt onder meer in dat een initiatiefnemer zich tijdig op de hoogte stelt van de aanwezige natuurwaarden, de kwetsbaarheid ervan en de mogelijke gevolgen van het plan. Bij de uitvoering moeten negatieve gevolgen zoveel mogelijk worden voorkomen dan wel beperkt of ongedaan gemaakt.

In art. 7.2 is bepaald dat Gedeputeerde Staten bevoegd zijn tot handhaving (last onder bestuursdwang).

Gebiedsbescherming

De bescherming van gebieden is geregeld via een aantal sporen. Dat zijn Natura 2000 gebieden, gebieden behorende bij het natuurnetwerk Nederland (NNN), provinciale natuurgebieden of provinciale landschappen.

Natura 2000 gebieden

De Natura 2000 gebieden zijn op basis van Europese regels aangewezen als beschermde gebieden, incl. de daarbij horende beschermde soorten en habitats. Omdat de Europese regels worden gevolgd is er ten aanzien van de gebiedsbescherming niet veel gewijzigd. Nederland kent een 161 Natura 2000 gebieden, waarvoor instandhoudingsdoelen zijn vastgesteld. Per gebied is het ook de bedoeling beheerplannen vast te stellen. Daarin staat o.a. welke maatregelen nodig zijn om de natuurdoelen te halen en welk (bestaand en toekomstig) gebruik al dan niet vergunningplichtig is. Voor regulier onderhoud en beheer is dan in principe geen vergunning nodig (Art. 2.9 Wnb). Overigens blijft de zorgplicht altijd gelden. Omdat de meeste onder de oude wetgeving beschermde natuurmonumenten in een Natura 2000 gebied liggen is de aparte bescherming van deze natuurmonumenten vervallen.

Als handelingen kunnen leiden tot nadelige effecten voor instandhoudingsdoelen van een Natura 2000 gebied is een vergunning nodig. Zoals gezegd is de provincie meestal bevoegd gezag. De vergunningaanvraag kan apart bij de provincie of via de Omgevingsvergunning bij de gemeente.

Passende beoordeling (Art. 2.7-2.8 Wnb)

Als een project of andere handeling gelet op de instandhoudingsdoelstellingen, mogelijk schadelijke gevolgen heeft voor een Natura 2000-gebied is een natuurvergunning noodzakelijk, tenzij een wettelijke uitzondering geldt. Uitzonderingen zijn bijvoorbeeld het handelen conform een vastgesteld beheerplan of een programma (Art. 2.9 Wnb) of het weiden van vee (Art. 2.9 Regeling Wnb). Ook bestaand gebruik op referentiedatum 31 maart 2010 is een uitzondering. Het bevoegd gezag moet hier dan wel redelijkerwijs van op de hoogte (kunnen) zijn en de handelingen mogen niet of niet in betekende mate zijn gewijzigd. Mogelijk leidt dit tot discussies vanwege oudere Europese data voor Vogelrichtlijn- en Habitatrictlijngebieden, resp. 10 juni 1994 en 7 december 2004.

Er is overigens geen definitie van een project of een andere handeling. Alle activiteiten welke geen project zijn, zijn daarmee feitelijk 'andere handelingen'.

Onderzoek moet uitwijzen of deze gevolgen significant kunnen zijn. De gevolgen moeten worden beoordeeld in samenhang met die van andere plannen en projecten ('cumulatieve effecten'). Als er geen effecten zijn, is geen vergunning nodig. Als de effecten klein zijn, volgt een verslechterings- en verstoringstoets'. Bij mogelijke significante effecten volgt een 'passende beoordeling'. Het positieve effect van maatregelen mag niet bij de afweging voor vergunningplicht worden betrokken. Dat mag wel bij het besluit op een vergunningaanvraag.

In de verslechterings- en verstoringstoets worden de effecten gespecificeerd. Daarbij hoeft dan niet meer naar cumulatieve effecten te worden gekeken. Het bevoegd gezag beoordeelt of de effecten aanvaardbaar zijn of niet. Aan de vergunning kunnen beperkende voorwaarden worden verbonden (mitigatie en compensatie).



De passende beoordeling is veel uitgebreider. Op basis van de beste wetenschappelijke kennis dienen de effecten op de habitats en soorten te worden ingeschat, rekening houdende met cumulatieve effecten. Als de passende beoordeling uitwijst dat er slechts beperkte effecten zijn, dan dient vergunning te worden aangevraagd, die wordt verleend indien de effecten aanvaardbaar worden geacht. Als er significante effecten zijn, dan mag vergunning alleen worden verleend als er voldaan is aan alle drie onderstaande ADC-criteria:

- Er zijn geen geschikte Alternatieven.
- Er is sprake van Dwingende redenen van groot openbaar belang, waaronder redenen van sociale en economische aard.
- Er is voorzien in exacte en tijdige Compensatie.

Als er sprake is van aantasting van een gebied dat is aangewezen ter bescherming van prioritair natuurlijk habitat of een prioritaire soort, dient eerst door de minister van LNV aan de Europese Commissie advies te worden gevraagd. Bovendien is het aantal redenen van groot openbaar belang beperkt.

Externe werking

Niet alleen activiteiten in een Natura 2000-gebied hebben invloed op de staat van instandhouding van het gebied. Ook activiteiten buiten het gebied kunnen de waarden in een gebied beïnvloeden. Dit wordt 'externe werking' genoemd. Externe werking treedt op wanneer er, ongeacht de locatie, een effectgebied ontstaat als gevolg van het optreden van ruimtelijke overlap tussen een invloed gebied van een instandhoudingsdoelstelling (IHD) en een invloed gebied van een activiteit die plaatsvindt buiten een Natura 2000-gebied en waarvoor de IHD gevoelig is.

Stikstof in Natura 2000-gebieden (Besluit natuurbescherming)

Een voorbeeld van externe werking is de depositie van stikstof. Door allerlei bronnen komt stikstof in het milieu terecht, afkomstig van de landbouw, verkeer, industrie en huishoudens. De grote hoeveelheid stikstof heeft effecten op de groei van planten. Dit gaat in de regel ten koste van kwetsbare planten en biodiversiteit, waardoor gevoelige gebieden (zoals venen en heide) verruigen door de groei van bijv. grassen en soorten als braam.

Hiervoor gold vanaf 1 juli 2015 het systeem van de Programmatische Aanpak Stikstof (PAS). Hiermee hoopte het Rijk de hoeveelheid stikstof in de Natura 2000 gebieden te kunnen verminderen, zonder alle ontwikkelingen te blokkeren. De PAS bracht daartoe alle bronnen in beeld. Met behulp van een rekentool (Aerius Calculator) is de stikstofbijdrage van een (nieuw) plan op beschermde habitats te berekenen. De basisgedachte was dat economische ontwikkelingen verantwoord mogelijk blijven (ontwikkelruimte), mits de totale hoeveelheid stikstof in het gebied omlaag gaat.

Uitspraak Raad van State (PAS)

De Afdeling bestuursrechtspraak van de Raad van State heeft op 29 mei 2019 beslist dat het Programma Aanpak Stikstof (PAS) niet meer is te gebruiken als basis om toestemming te verlenen voor activiteiten, die leiden tot een stikstoftoename ter plaatse van stikstofgevoelige habitattypen en soorten in Natura 2000-gebieden.

De beslissing van de Raad van State heeft vergaande consequenties voor ruimtelijke ontwikkelingen, zoals woningbouw, de aanleg van infrastructuur (o.a. vaar-, spoor-, en autowegen), de bouw van nieuwe bedrijven en agrarische activiteiten die kunnen leiden tot een toename van de stikstofdepositie op stikstofgevoelige habitattypen in Natura 2000-gebieden.

Hierdoor is het een stuk ingewikkelder geworden om ruimtelijke ontwikkelingen mogelijk te maken en te realiseren die effecten hebben voor de stikstofdepositie op stikstofgevoelige habitattypen in Natura 2000-gebieden (118 gevoelige gebieden).

Nu het ecologisch onderzoek ("de passende beoordeling") van het PAS niet meer als basis voor toestemmingverlening kan worden gebruikt, is voor veel ruimtelijke ontwikkelingen, ook op grote afstand van Natura 2000-gebieden, nodig dat zij op een andere manier gaan aantonen, dat hun project of plan (zoals een bestemmingsplan) op voorhand geen significant schadelijke effecten heeft op de Natura 2000-gebieden. Pas daarna kan toestemming worden verleend. De passende beoordeling van het PAS kan daarvoor sinds de uitspraak van 29 mei 2019 niet meer worden gebruikt.

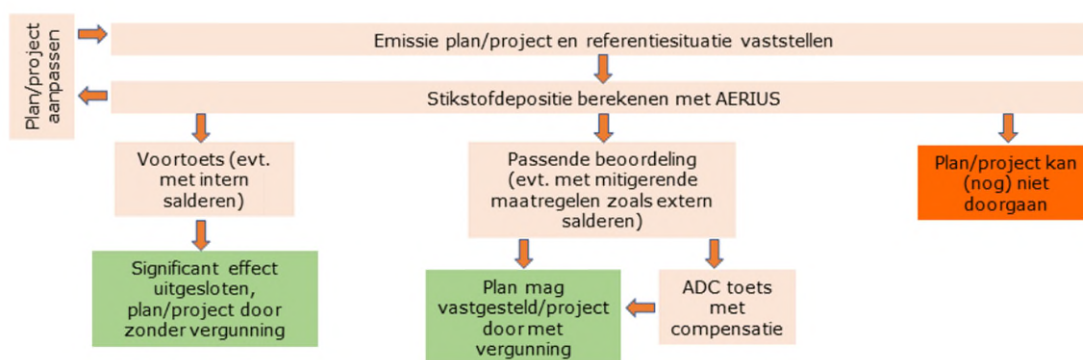

Figuur 1: Schema beoordeling effecten stikstofdepositie van plannen en projecten

Voor projecten betekent dit dat moet worden beoordeeld of een natuurvergunning is vereist. Gedeputeerde staten (en in een aantal gevallen het ministerie van LNV) zijn het bevoegde gezag voor deze vergunning. Zij dienen te beoordelen of voor een project een natuurvergunning is vereist. Voor bestemmingsplannen geldt weliswaar geen natuurvergunningsplicht, maar ook zij moeten aan de eisen van de Wet natuurbescherming voldoen. Bij de voorbereiding van een bestemmingsplan is een beoordeling nodig om te bepalen of de met het bestemmingsplan mogelijk gemaakte ontwikkelingen significant negatieve effecten zouden kunnen hebben voor een Natura 2000-gebied. Is dat het geval, dan is ook een passende beoordeling (en als gevolg daarvan ook een milieueffectrapport) noodzakelijk.

Gevolgen woningbouw

Wordt in de voortoets op basis van objectieve gegevens geconcludeerd dat er geen significant negatieve effecten zijn te verwachten voor de instandhoudingsdoelen van het betrokken Natura 2000-gebied, dan is te volstaan met een voortoets en kan de gemeenteraad (voor wat betreft de stikstofvoets) het bestemmingsplan vaststellen. Dit is het geval als bijvoorbeeld geen toename plaatsvindt van de stikstofdepositie.

Als een bestaande, legale en/of vergunde activiteit wordt gestaakt (bijv. agrarisch bedrijf), dan mag in beginsel de daarmee samenhangende vermindering van de stikstofdepositie in mindering worden gebracht op de toename van de stikstofdepositie als gevolg van het nieuwe project (bijv. woningbouw). Dat kan ertoe leiden dat per saldo de effecten op de stikstofgevoelige habitattypen in Natura 2000-gebieden gelijk blijven (en soms zelfs verminderen als gevolg van het verdwijnen van die agrarische functie). Een passende beoordeling is dan niet nodig.

Per 1 juli 2021 is een nieuwe Wet Stikstofreductie en Natuurverbetering en ook het bijbehorende Besluit van kracht geworden. De Wet regelt onder meer drie resultaatsverplichtingen voor stikstofreductie: in 2025 moet minimaal 40% van het areaal van de stikstofgevoelige natuur in beschermde Natura 2000-gebieden een gezond stikstofniveau hebben; in 2030 minimaal de helft en in 2035 minimaal 74%.

Voor de zogeheten PAS melders en initiatiefnemers die onder het PAS vergunningvrij waren is in de Wet bepaald dat zij alsnog gelegaliseerd worden. Hiertegen lopen echter diverse rechtszaken.

Onderdeel van deze wet is de vrijstelling voor bouw- sloop en eenmalige aanlegactiviteiten, in het kort de bouwvrijstelling. Dit hield in dat er voor de aanlegfase geen apart onderzoek meer nodig was omdat de milieubelasting tijdens de bouw altijd tijdelijk is, terwijl het gebruik een permanent karakter heeft.

De Afdeling bestuursrechtspraak van Raad van State heeft in een uitspraak van 2 november 2022 echter aangegeven dat de bouwvrijstelling stikstof niet voldoet aan het Europese natuurbeschermingsrecht. Daardoor mag de bouwvrijstelling niet meer gebruikt worden bij bouwprojecten. Er moet nu weer per project worden onderzocht of er mogelijk negatieve gevolgen zijn op de natuur, vanwege de uitstoot van stikstof in de aanlegfase.

Stappenplan

U kunt onderstaande stappen doorlopen om te bepalen of de beoordeling van de activiteit voor het aspect stikstof in de Voortoets kan worden gedaan.

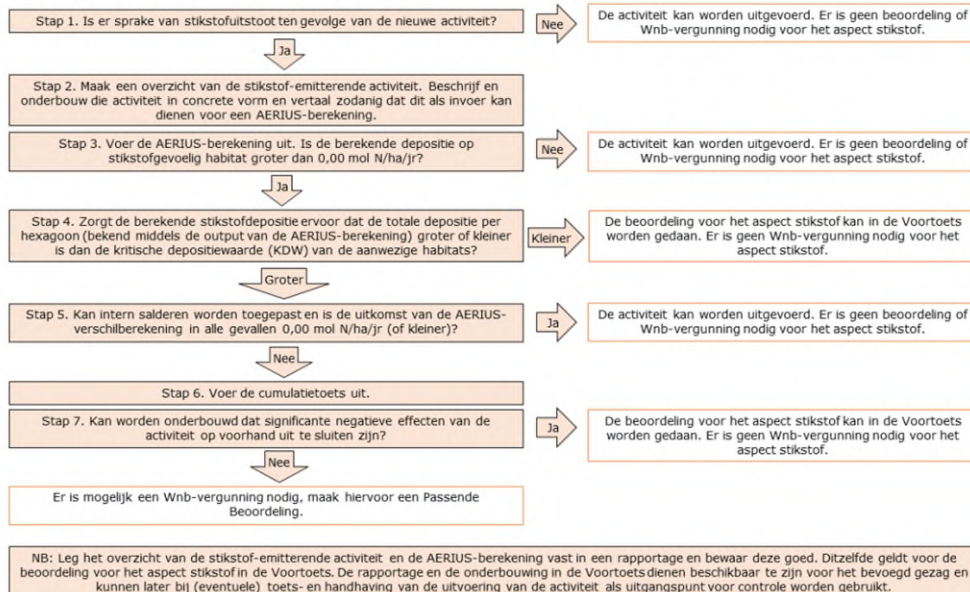

Beleidsregels intern en extern salderen

De provincies hebben regels vastgesteld voor intern en extern salderen. Deze beleidsregels gelden voor de het verlenen van vergunningen op grond van de Wet natuurbescherming vanwege de effecten door stikstofdepositie op Natura 2000-gebieden.

Activiteiten waarbij niks verandert, behouden hun vergunning. Voor activiteiten waarvoor wel een vergunning nodig is, moet gezorgd worden dat de neerslag van stikstof in Natura 2000-gebieden per saldo niet toeneemt. De nieuwe beleidsregels stellen met name voorwaarden aan intern en extern salderen:

- Intern salderen: Bedrijf mag een bepaalde hoeveel stikstof uitstoten. Nieuwe activiteiten of bestaande activiteiten veranderen kan. De activiteiten moeten neerslag verminderen of tenminste niet meer worden. Alleen de al gerealiseerde capaciteit van de vergunning kan gebruikt worden.
- Extern salderen: Bedrijf maakt gebruik van de vergunning van een ander bedrijf dat wordt beëindigd. Slechts 70% van de gerealiseerde capaciteit mag gebruikt worden.

Deze beleidsregels gelden alleen voor het verlenen van vergunningen door gedeputeerde staten, niet voor het vaststellen van bestemmingsplannen door gemeenteraden.

Op 20 januari 2021 heeft de Raad van State een belangrijke uitspraak gedaan in het stikstofdossier. In de uitspraak over de Logtsebaan¹ geeft de Raad van State aan dat intern salderen² sinds de wetwijziging van 1 januari 2020³ vergunningsvrij is.

Als sprake is van intern salderen en er daarmee geen toename is van de stikstofdepositie zal de provincie op een ingediende aanvraag een zogenaamde positieve weigering afgeven. Het vastleggen van de bestaande situatie (bestaande situatie op referentiedatum en nieuwe situatie zijn gelijk) valt ook onder de definitie van het intern salderen. Er moet een Aerijs-verschilberekening gemaakt worden, waar in dit geval situatie 1 (referentie) en situatie 2 (beoogd) gelijk zijn. Voor intern salderen is er op dit moment geen vergunningplicht meer.

Sommige bedrijven vragen een positieve weigering aan, om toch een document te hebben als er bijv. een nieuwe stal gebouwd moet worden, voor bijv. de bank. Als er niets verandert in het bedrijf is dat eigenlijk niet nodig. Maar dat is een eigen keuze. Wanneer er wijzigingen komen is opnieuw toetsing op eventuele vergunningplicht nodig.

¹ ECLI:NL:RVS:2021:69

² Bij intern salderen gaat het erom dat het aangevraagde project (of de wijziging daarvan) niet leidt tot een toename van de stikstofdepositie ten opzichte van de referentiesituatie.

³ Op 1 januari 2020 is de Spoedwet Aanpak Stikstof in werking getreden



Overige beschermde natuurgebieden

Naast de Natura 2000 gebieden dient de provincie conform art. 1.12 ook gebieden aan te wijzen en in stand te houden, welke onderdeel zijn van een samenhangend netwerk van natuurgebieden (Natuurnetwerk Nederland).

Tot slot kunnen Gedeputeerde staten ook gebieden aanwijzen buiten het natuurnetwerk Nederland, welke van belang zijn vanwege hun natuur-, landschappelijke of cultuurhistorische waarden.

Houtopstanden

Ook de Boswet is opgenomen in de Wet natuurbescherming (H4 Wnb). In de Boswet was er sprake van een meldplicht en een herplantplicht. Dat blijft ook zo. Opstanden binnen de bebouwde kom, fruitbomen, bos voor biomassa, wegbepaling e.d. vallen hier buiten (zie art. 4.1 Wnb). Bij het vellen van (een deel van) een houtopstand, moet dit vooraf worden gemeld. Ook is er de verplichting tot het herbeplanten van minimaal hetzelfde areaal binnen drie jaar na het vellen. De herplantplicht geldt niet voor het vellen van een houtopstand in verband met realisatie van een Natura 2000-doel. Provincies kunnen bij verordening aangeven, welke gegevens moeten worden aangeleverd en/of er een toeslag geldt op het te herbeplanten areaal.

Bronnen:

- www.wetten.nl
 - www.rijksoverheid.nl
 - www.natuurbeheer.nu
 - www.natura2000.nl
 - www.infomil.nl
 - www.rvo.nl
 - <http://mineleni.nederlandsesoorten.nl/>
 - www.Bij12.nl
 - <https://www.bij12.nl/emissie-bemesting/#8/52.308/5.224> (NH3 emissie kengetallen bemesting)
-



Vrijstellingen beschermde soorten Gelderland

Landelijk (art. 3.1 Besluit natuurbescherming)

Als vogels en dieren van soorten als bedoeld in artikel 3.15, eerste lid, van de wet worden aangewezen: **Canadese gans** (*Branta Canadensis* en *Branta hutchinsii hutchinsii*); **houtduif** (*Columba palumbus*); **kauw** (*Corvus monedula*); **konijn** (*Oryctolagus cuniculus*); **vos** (*Vulpes vulpes*), en **zwarte kraai** (*Corvus corone corone*).

Algemene vrijstelling soorten Gelderland (1 dec. 2019)

Soort	Soort
Aardmuis	Meerkikker
Bosmuis	Middelste groene kikker
Bruine kikker	Molmuis
Dwergmuis	
Dwergspitsmuis	Ondergrondse woelmuis
Egel	Ree
Gewone bosspitsmuis	Rosse woelmuis
Gewone pad	Tweekleurige bosspitsmuis
Haas	Veldmuis
Huisspitsmuis	Vos
Kleine watersalamander	Woelrat
Konijn	



Vogels met jaarrond beschermde nesten (m.u.v. Limburg en Overijssel)

Categorieën jaarrond beschermde nesten

1. Nesten die, behalve gedurende het broedseizoen als nest, buiten het broedseizoen in gebruik zijn als vaste rust- en verblijfplaats.
2. Nesten van koloniebroeders die elk broedseizoen op dezelfde plaats broeden en die daarin zeer honkvast zijn of afhankelijk van bebouwing of biotoop. De (fysieke) voorwaarden voor de nestplaats zijn vaak zeer specifiek en limitatief beschikbaar.
3. Nesten van vogels, zijnde geen koloniebroeders, die elk broedseizoen op dezelfde plaats broeden en die daarin zeer honkvast zijn of afhankelijk van bebouwing. De (fysieke) voorwaarden voor de nestplaats zijn vaak zeer specifiek en limitatief beschikbaar.
4. Vogels die jaar in jaar uit gebruik maken van hetzelfde nest en die zelf niet of nauwelijks in staat zijn een nest te bouwen.
5. Nesten van vogels die weliswaar vaak terugkeren naar de plaats waar zij het jaar daarvoor hebben gebroed of de directe omgeving daarvan, maar die wel over voldoende flexibiliteit beschikken om, als de broedplaats verloren is gegaan, zich elders te vestigen.

Bescherming	Nederlandse naam	Wetenschappelijke naam	Nederlandse naam	Wetenschappelijke naam
Categorie 1	steenuil	<i>Athene noctua</i>		
Categorie 2	gierzwaluw huismus	<i>Apus apus</i> <i>Passer domesticus</i>	roek	<i>Corvus frugilegus</i>
Categorie 3	grote gele kwikstaart kerkuil oehoe	<i>Motacilla cinerea</i> <i>Tyto alba</i> <i>Bubo bubo</i>	ooievaar slechtvalk	<i>Ciconia ciconia</i> <i>Falco peregrinus</i>
Categorie 4	boomvalk buiszard havik ransuil	<i>Falco subbuteo</i> <i>Buteo buteo</i> <i>Accipiter gentilis</i> <i>Asio otus</i>	sperwer wespendif zwarte wouw	<i>Accipiter nisus</i> <i>Pernis apivorus</i> <i>Milvus migrans</i>
Categorie 5	blauwe reiger boerenzwaluw bonte vliegenvanger boomklever boomkruiper bosuil brilduiker draaihals eidereend ekster gekraagde roodstaart glanskop grijze vliegenvanger groene specht grote bonte specht hop huiszwaluw	<i>Ardea cinerea</i> <i>Hirundo rustica</i> <i>Ficedula hypoleuca</i> <i>Sitta europaea</i> <i>Certhia brachydactyla</i> <i>Strix aluco</i> <i>Bucephala clangula</i> <i>Jynx torquilla</i> <i>Somateria mollissima</i> <i>Pica pica</i> <i>Phoenicurus phoenicurus</i> <i>Parus palustris</i> <i>Muscicapa striata</i> <i>Picus viridis</i> <i>Dendrocopos major</i> <i>Upupa epops</i> <i>Delichon urbicum</i>	ijsvogel kleine bonte specht kleine vliegenvanger koolmees kortsnavelboomkruiper oeverzwaluw pimpelmees raaf ruigpootuil spreeuw tapuit torenvalk zeearend zwarte kraai zwarte mees zwarte roodstaart zwarte specht	<i>Ardea cinerea</i> <i>Hirundo rustica</i> <i>Ficedula hypoleuca</i> <i>Sitta europaea</i> <i>Certhia brachydactyla</i> <i>Strix aluco</i> <i>Bucephala clangula</i> <i>Jynx torquilla</i> <i>Somateria mollissima</i> <i>Pica pica</i> <i>Phoenicurus phoenicurus</i> <i>Parus palustris</i> <i>Muscicapa striata</i> <i>Picus viridis</i> <i>Dendrocopos major</i> <i>Upupa epops</i> <i>Delichon urbicum</i>



Bijlage 4
Voorbeeld Maatregelen

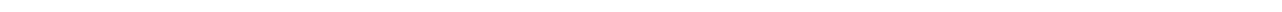

Voorbeeld voorzieningen

Huismus

(verplicht indien nesten
verdwijnen)



Mussenflat



Mussenpot



Neststeen

Gierzwaluwen



Nestkasten



Neststeen

Gierzwaluwen eten veel muggen. Ze zijn zeer honkvast. Als ze eenmaal ergens gebroed hebben komen ze jaren na elkaar op dezelfde plek. Voor gierzwaluwen zijn ook nestpannen beschikbaar. Bij warme zomers kunnen die soms te heet worden waardoor de overlevingskans van de jongen daalt. Er is daardoor een voorkeur voor de hierboven getoonde oplossingen.

Uit: 'Huiszwaluw zoekt (onder)dak

Voorbeelden verblijfplaatsen (bron: soortenstandaard dwergvleermuis)

Voorbeeld van gevelbetimmering welke geschikt is als verblijfplaats voor gewone dwergvleermuizen (bron www.vleermuizenindestad.nl).

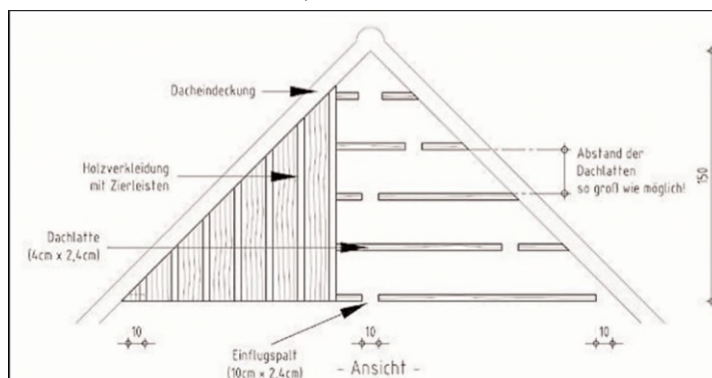

Verblijfplaatsen realiseren achter boeiboorden of sierlijsten

Ook achter boeiboorden of sierlijsten kunnen gewone dwergvleermuizen verblijfplaatsen hebben. De hierboven omschreven criteria zijn hiervoor eveneens van belang. Het heeft een grote meerwaarde wanneer de ruimte achter de boeiboorden van verschillende gevels met elkaar in verbinding staan, zodat vleermuizen overdag, afhankelijk van de temperatuur, van locatie kunnen wisselen.

Verblijfplaatsen bij dakconstructies

Een eenvoudige manier is om bij dakconstructies gebruik te maken van boeiboorden met een ruimte van 1 centimeter die toegang geven tot het dak. Ook kunnen speciale dakpannen e.d. worden toegepast.

Verblijfplaatsen in muren door middel van inmetselekasten

In Nederland zijn nog weinig positieve resultaten bekend van het gebruik van inmetselekasten door de gewone dwergvleermuis.

Voorbeelden van inmetselekasten (bron: <http://www.schwegler-natur.de>).

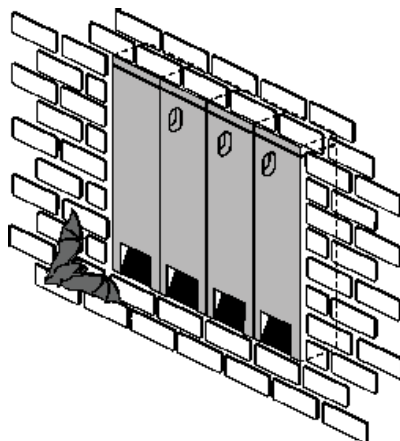



Gewone dwergvleermuis



De gewone dwergvleermuis is de meest voorkomende vleermuis in Nederland. Het is een kleine vleermuis van 3,5-8 gram, ongeveer zo groot als een duimkootje, met een spanwijdte van 18-24 cm. De gewone dwergvleermuis zoekt zijn verblijfplaats in spouwmuren, in het dak, achter betimmering en daklijsten, maar vleermuiskasten en boomholtes voldoen ook.

Waarmee helpt u deze soort?

Vleermuizen kunnen geen nest bouwen, maar maken gebruik maken van al bestaande holtes. Ze verblijven op verschillende plekken, afhankelijk van de periode van het jaar en de functie (zoals winter- of kraamverblijfplaats).

Het plaatsen van inmetelstenen is van groot belang om deze soort te helpen bij het bieden van een verblijfplaats. Naast het plaatsen van vleermuisvoorzieningen kunt u ook ruimtes in het gebouw vrijlaten voor vleermuizen. Denk hierbij aan open stootvoegen om de spouw toegankelijk te maken, ruimte achter de gevelbetimmering te laten of onder of in (dubbele) daklijsten ruimte te maken.

Meer informatie

Meer informatie over de leefwijze van de gewone dwergvleermuis vindt u op de website van [Vleermuiswerkgroep Nederland](#), een werkgroep van de [Zoogdiervereniging](#).

Gerelateerde maatregelen

- ✓ Aanpassing bouwwijze loze ruimte in overstek of goot voor vleermuizen
- ✓ Aanpassing bouwwijze spouw
- ✓ Aanpassing nokvorst
- ✓ Aanpassing tussenspouw
- ✓ Bruin dak
- ✓ Entreesteen Vleermuizen
- ✓ Geluidswal met vleermuisvoorziening
- ✓ Inbouwkast voor vleermuizen
- ✓ Sedum dak
- ✓ Straatverlichting
- ✓ Tichelaar vleermuiskast
- ✓ Vleermuis inlaatklep
- ✓ Vleermuiskast in schoorsteen
- ✓ Vleermuisruimte achter gevelbetimmering
- ✓ Vleermuissteen
- ✓ Vleermuis wandsysteem
- ✓ Vogeldak
- ✓ Vogel- & vleermuisvriendelijke verlichting van gebouwen
- ✓ Voorkom een koudebrug bij neststenen en inbouwkasten

Relevante voorbeelden

- ✓ Brug over Vlotwatering
- ✓ Tunnel met voorziening voor vleermuizen



Aanpassing bouwwijze loze ruimte in overstek of goot voor vleermuizen

De loze ruimte in de overstek of dakgoot is eenvoudig toegankelijk te maken voor vleermuizen.

U kunt de loze ruimte in de overstek of uitstekende dakgoot geschikt maken voor vleermuizen door aan de onderzijde een invliegopeningen aan te brengen. Maak bij voorkeur per 2 meter 1 invliegopening. Teveel invliegopeningen leidt tot tocht, te weinig invliegopeningen maakt de kans op ontdekking en gebruik kleiner. De openingen moeten op de muur aansluiten, zo kunnen de vleermuizen op de muur landen en vervolgens naar binnen kruipen.

Afmetingen

invliegopening 2 x 10 (laatvlieger) of 1,5 x 5 (dwergvleermuizen en grootoorvleermuizen).

Tips

Maak bij voorkeur per 2 meter 1 invliegopening.



Relevante soorten

- ✓ Gewone dwergvleermuis
- ✓ Gewone grootoorvleermuis
- ✓ Laatvlieger

Foto's

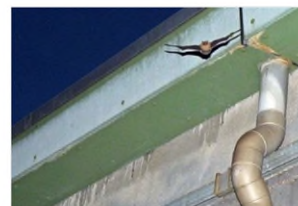
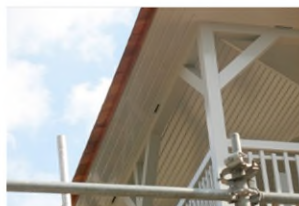

Inbouwkast voor vlemuizen

Deze inbouwkast is door de isolatie geschikt als zomer- en als winterverblijf voor vlemuizen.

Een dubbelwandsysteem, in combinatie met het isolatiemateriaal, zorgt ervoor dat vlemuizen in deze kast bestand zijn tegen de vorst. Deze kast (Schwegler 1Wi) kan worden ingemetseld vlak in de buitengevel of in een externe isolatie onder het buitenpleisterwerk. Door middel van vier schroeven kan de kast aan het gebouw worden vastgezet. Enkel de ingangstrechter blijft na de inbouw zichtbaar.

De binnenruimte is uitgevoerd in verschillende oppervlakstructuren in verschillende handdieptes, zodat vlemuizen een geschikte hangplek kunnen vinden.

Aan de buitenkant van de kast zit een trechtvormig aanvliegedeelte, waaraan vlemuizen zich kunnen vastklampen. De kast is bedoeld voor jaarrond gebruik door gebouwbewonende vlemuizen en geschikt als zomer-, kraam-, paar- en winterverblijf.

Het is aan te raden de vlemuiskast zo hoog mogelijk te plaatsen, bij voorkeur in een blinde gevel. Blinde gevels zijn namelijk meestal het minst verlicht, wat gunstig is voor de acceptatie van een kast. Bovendien kunnen keuteltjes die uit de kast vallen dan niet op een raamkozijn vallen. Ook is het raadzaam om te zorgen voor een vrije in- en uitvliegruimte, zodat vlemuizen makkelijk naar binnen en buiten kunnen vliegen. Daarom dient er gezorgd te worden dat er geen obstakels (zoals takken, ramen of lampen) vlak onder de kast hangen. Aangezien vlemuizen gevoelig zijn voor verlichting, wordt bovendien aangeraden te kast te plaatsen op een zo donker mogelijk plekje in de gevel.

Bij het inmetelen van een neststeen voor gebouwbewonende vogels en/of vlemuizen, moet soms een deel van de isolatie worden uitgesneden in de vorm van de neststeen. Om een koudebrug te voorkomen, wordt aan de achterkant van de neststeen een stuk hoogwaardiger isolatiemateriaal geplakt. Men kan er ook voor kiezen om de isolatielaag ongemoeid te laten en de neststeen aan de voorkant een stukje te laten uitsteken.

Afmetingen

breedte 34,5 cm

Hoogte 54,5 cm

9,5 cm

Tips

- Deze vlemuiskast is onderhoudsvrij.
- Houd de aanvliegroute naar de kast vrij.
- De steen zo hoog mogelijk in het gebouw inbrengen, op minimaal 3 meter.
- Bouw de steen bij voorkeur in aan de blinde gevel.
- Bouw de kast in op een donkere plek van het gebouw.

Meer info en waar te bestellen

[Schwegler inbouwkast](#)



Gerelateerde maatregelen

- ✓ Vogel- & vlemuizenvriendelijke verlichting van gebouwen
- ✓ Voorkom een koudebrug bij neststenen en inbouwkasten

Relevante soorten

- ✓ Gewone dwergvlemuis

Foto's



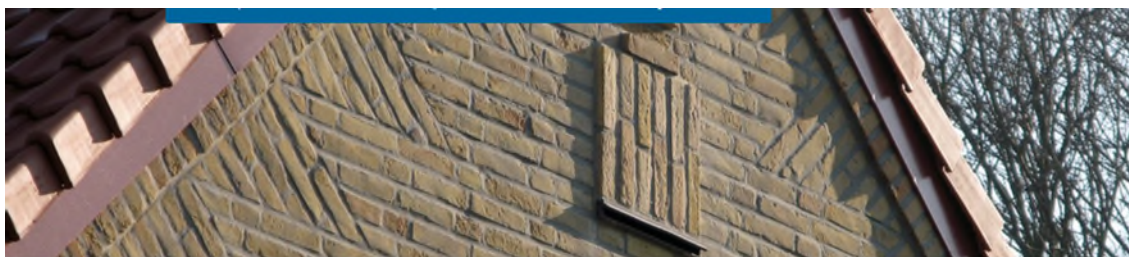

Tichelaar vloermuiskast

De innovatieve, keramische vloermuiskast kan warmte goed vasthouden.

Deze vloermuiskast is voortgekomen uit een samenwerking tussen de Zoogdierverseniging en de Koninklijke Tichelaar te Makkum. Het resultaat is een innovatieve keramische vloermuiskast. De kast bestaat uit verschillende lagen, waar waardoor verschillende wegruipplekken ontstaan en voldoende ruimte is voor een geschikt vleermuisverblijf. De kast is goed gebufferd tegen temperatuur en luchtvochtigheid en kan warmte goed vasthouden. Daarom heeft de kast veel potentie als kraam- of winterverblijf van vleermuizen. Daarnaast is de Tichelaar vloermuiskast ook geschikt als zomer- en paarverblijf van gebouw bewonende vleermuizen. De kast is makkelijk in te bouwen in de gevel. Wanneer ingebouwd, blijft enkel een brievenbusje aan de buitenkant van de muur zichtbaar. Dit brievenbusje vormt de invliegopening van vleermuizen.

Het is aan te raden de vloermuiskast zo hoog mogelijk te plaatsen, bij voorkeur in een blinde gevel. Blinde gevels zijn namelijk meestal het minst verlicht, wat gunstig is voor de acceptatie van een kast. Bovendien kunnen keuteltjes die uit de kast vallen dan niet op een raamkozijn vallen. Ook is het raadzaam om te zorgen voor een vrije in- en uitvliegruimte, zodat vleermuizen makkelijk naar binnen en buiten kunnen vliegen. Daarom dient er gezorgd te worden dat er geen obstakels (zoals takken, ramen of lampen) vlak onder de kast hangen. Aangezien vleermuizen gevoelig zijn voor verlichting, wordt bovendien aangeraden de kast te plaatsen op een zo donker mogelijk plekje in de gevel.

Afmetingen

Hoogte : 47 cm

Breedte: 10 cm

Lengte: 43 cm

Tips

- Veel potentie als kraam- en winterverblijf.
- Deze vloermuiskast is onderhoudsvrij.
- Houd de aanvliegroute naar de kast vrij van obstakels.
- De kast zo hoog mogelijk in het gebouw inbrengen, op minimaal 3 meter.
- Bouw de kast bij voorkeur in aan de blinde gevel.
- Bouw de kast in op een donkere plek van het gebouw

Meer info en waar te bestellen

[Tichelaar keramische vloermuiskast](#)



Gerelateerde maatregelen

- ✓ Vogel- & vleermuisvriendelijke verlichting van gebouwen
- ✓ Voorkom een koudebrug bij neststenen en inbouwkasten

Relevante soorten

- ✓ Gewone dwergvleermuis
- ✓ Gewone grootoorvleermuis

Foto's





Vleermuisruimte achter gevelbetimmering

De ruimte achter de gevelbetimmering of het boeiboord kan toegankelijk worden gemaakt voor vleermuizen

Door een opening van 2,5 centimeter vrij te houden tussen de gevel en de betimmering ontstaat een verblijfplaats voor vleermuizen. Gewone dwergvleermuis en laatvlieger maken hier gebruik van. De dieren hangen aan de gevel achter de betimmering. Zorg ervoor dat het materiaal achter de betimmering ruw is, bijvoorbeeld baksteen of onbehandeld hout. Zorg ervoor de gevel niet verlicht wordt, dat schrikt vleermuizen af. Of maak gebruik van vleermuisvriendelijke verlichting.

Tips

Als de mogelijkheid bestaat, of wordt gecreëerd, kunnen vleermuizen via deze weg ook toegang krijgen tot de spouw.



Gerelateerde maatregelen

- ✓ Aanpassing bouwwijze spouw
- ✓ Vogel- & vleermuisvriendelijke verlichting van gebouwen

Relevante soorten

- ✓ Gewone dwergvleermuis
- ✓ Laatvlieger
- ✓ Meervleermuis

Foto's



Voorkom een koudebrug bij neststenen en inbouwkasten

Enkele tips om te voorkomen dat een koudebrug ontstaat bij neststenen en inbouwkasten.

Bij het in metselen van een neststeen voor gebouwbewonende vogels en/of vleermuizen, moet soms een deel van de isolatie worden uitgesneden in de vorm van de neststeen. Om een koudebrug te voorkomen, wordt aan de achterkant van de neststeen een stuk hoogwaardiger isolatiemateriaal geplakt. Men kan er ook voor kiezen om de isolatielaag ongemoeid te laten en de neststeen aan de voorkant een stukje te laten uitsteken.



Gerelateerde maatregelen

- ✓ Bijenstein
- ✓ Entreesteen Vleermuizen
- ✓ Halfopen neststeen
- ✓ Inbouwkast voor vleermuizen
- ✓ Neststeen gierzwaluw (verborgen)
- ✓ Neststeen gierzwaluw (zichtbaar)
- ✓ Neststeen Huismus
- ✓ Tichelaar vleermuiskast
- ✓ Vleermuis inlaatklep
- ✓ Vleermuissteen
- ✓ Vleermuis wandsysteem

Relevante soorten

- ✓ Gewone dwergvleermuis
- ✓ Gewone grootoorvleermuis
- ✓ Gierzwaluw
- ✓ Huismus
- ✓ Laatvlieger
- ✓ Meervleermuis

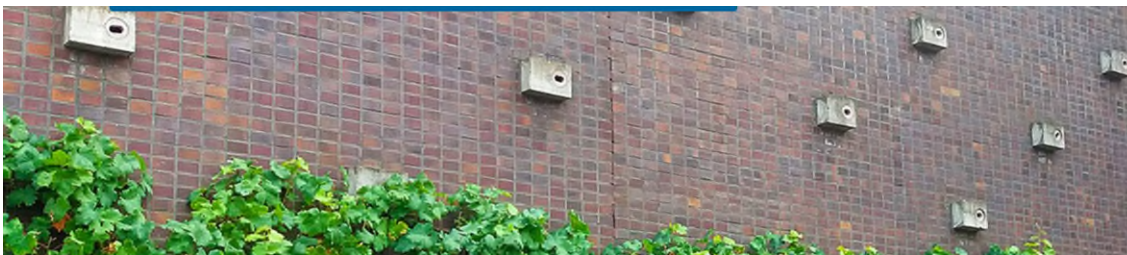

Neststeen Huismus

Deze nestkast is te gebruiken als opbouwkast maar kan ook ingemetseld worden bij nieuwbouw.

Deze nestkast is ideaal als broedplaats voor huismussen. Deze nestkast is te gebruiken als opbouwkast maar kan ook ingemetseld worden bij nieuwbouw- en renovatieprojecten. Het plaatsen van meerdere nestkasten bij elkaar is wenselijk, omdat huismussen in de regel in kolonies broeden.

De nestkast ophangen met de bijgeleverde pluggen en bouten, bij voorkeur aan de gevel van een pand onder een dakrand of goot. U kunt de nestkast ook vrij aan de gevel hangen, hierbij moet u minimaal 3 meter hoogte aanhouden. Als u de nestkast als inbouwsteen wilt gebruiken moet u ook minimaal 3 meter hoogte aanhouden. De hoogte van de nestkast is gemaakt op maatvoering van een standaard waalformaat (4 lagen hoog). bij inbouw wordt de voorzijde van de gelijk met de voorzijde van de gevel geplaatst. De isolatie in de spouw kan gewoon doorlopen achter de steen dus er ontstaat geen koudebrug. Moet er toch isolatie weggesneden worden dan is het belangrijk om de isolatie ruim om de omtrek van de kast weg te snijden. De ruimte achter de kast moet in dat geval opgevuld worden met een harde isolatie. Nestkast niet met de invliegopening naar het zuid/westen en zorg ervoor dat de nestkast niet de hele dag in de zon hangt. Er hoeft geen nestmateriaal toegevoegd te worden.

Niet alleen huismussen, ook mezen en ringmussen kunnen gebruik maken van deze voorziening. De nestkast kan één keer per jaar worden schoongemaakt, ná het broedseizoen, hiervoor draait u de haak onderaan in het midden één slag. Daarna kan het voorfront van de nestkast gehaald worden.

Als de kast niet is ingemetseld, maar opgehangen is, dan moet ook jaarlijks de deugdelijkheid van de ophanging gecontroleerd worden.

Afmetingen

Buitenmaat (b x h x d) 29 x 24 x 15,5 cm

Binnenmaat (b x h x d) 22 x 17 x 12 cm

Tips

- Deze nestkast kan worden opgehangen als nestkast maar kan ook ingemetseld worden. Huismussen broeden bijvoorkeur kolonies.
- Het plaatsen van meerdere nestkasten bij elkaar is aan te raden.
- Ook de omgeving moet voldoen aan biotoopwensen van de huismus

Meer info en waar te bestellen

Neststeen voor huismussen van Vivara-pro



Gerelateerde maatregelen

- ✓ Voorkom een koudebrug bij neststenen en inbouwkasten

Relevante soorten

- ✓ Huismus



Aanpassing bouwwijze voor gierzwaluw

U kunt de loze ruimte in de overstek of uitstekende dakgoot geschikt maken voor gierzwaluwen.

De loze ruimte in de overstek of uitstekende dakgoot kan geschikt worden gemaakt voor gierzwaluwen door aan de onderzijde ovale invliegopeningen aan te brengen van ten minste 3 x 6 centimeter. De binnenruimte achter de invliegopening meet bij voorkeur 15 x 15 x 50 cm en is vervaardigd van onbehandeld hout. Net als bij neststenen en nestkasten voor de gierzwaluw zit de invliegopening aan de linkerkant of rechterkant van de nestruiimte.

Zorg voor een vrije aanvliegroute; er mogen geen bomen, vlaggenmasten e.d. voor de invliegopening staan. Zorg er tevens voor dat er geen naar buiten openslaande ramen onder de invliegopening zijn.

Afmetingen

Deze maatregel is mogelijk over het gehele lengte van de groot of overstek



Relevante soorten

- ✓ Gierzwaluw
- ✓ Hulsmus

Foto's



Opschuiven vogelschroot		Arcadis, 28/8/2018	
Beschrijving	Indien er toegang wordt gerealiseerd tot de eerste twee rijen dakpannen door het opschuiven van de vogelschroot, kan hier een huismusverblijf worden gerealiseerd. Echter; bij goed geïsoleerde daken kan de temperatuur onder de dakpannen te hoog oplopen en is het niet raadzaam om hier vogels te huisvesten.		
Doelsoorten	Huismus		
Volgsoorten	Spreeuw, gierzwaluw (bij vrije invliegruimte)		
Nevendoelen	Geluiddemping, vertraging afvoer regenwater, belevingswaarde, anti-stress, anti-mug		
Duurzaamheid	permanent (> 5 jaar)		
Gebruiksadvies	Toepassen indien er geen oververhitting kan plaatsvinden, dus op noord en oostzijde		
Locatie	Uitvoering	Constructie	Beheer en onderhoud
schuin dak	Inbouw	maatwerk	Geen onderhoud
Besteladres	Omschrijving product	Kostenindicatie	Peildatum
N.v.t.			

Doelsoort	Functie	Functionaliteit	Status
Huismus	Nestlocatie	++	Wetenschappelijk bewezen Bestaande situatie

Verblijf	Richtlijn	Toelichting / opmerking
Maatvoering	<ul style="list-style-type: none"> - De dakruimte onder de eerste twee rijen dakpannen moet bereikbaar zijn via de dakgoot of andere openingen. - De vogelschroot moet dus boven deze twee rijen worden geplaatst. - De gehele lengte van het huis moet toegankelijk zijn. Bij onvoldoende mogelijkheden >50% toegankelijk maken. - Dakruimte 3 tot 5 cm hoog 	<ul style="list-style-type: none"> - Een nest onder de eerste rij dakpannen is gevoelig voor predatie door kauwen. - I.v.m. kiezen optimale plaats en ruimte voor meerdere nesten
Invliegopening	<ul style="list-style-type: none"> - Doorgaans via de dakgoot - 3 tot 5 cm hoog 	N.v.t.
Locatie	N.v.t.	N.v.t.
Hoogte	> 3 m	N.v.t.
Verlichting	N.v.t.	N.v.t.
Bepanting	Struiken / bomen van 3 á 4 m hoogte in de directe omgeving.	Ivm schuilmogelijkheden (roofdieren) bij foerageren
Windrichting	N.v.t.	N.v.t.
Materiaal	Dunne multiplexplaat op het dakvlak tussen de isolatie en de tengels, over de onderste twee rijen dakpannen.	
Optimalisatie		

Bron	Actor / datum	Relevante informatie	Actualisatie mitigatiecatalogus
Kennisdocument Huismus	BIJ12 / Juli 2017	Wettelijke leidraad mitigatie	Gebruikt als basisinfo
Toetsing maatregel	Martin van de Reep, stadsvogelkundige, Juli 2018	Aanvullingen en commentaar op maatregel	Gebruikt voor verbetering maatvoering etc.