

Landschappelijke versterking Roosendaalseweg 208/210 Inrichtingsplan

Projectcode: PA19ROORDINK
Naam: Dhr. G. Roordink
Straat: Roosendaalseweg 208/210
Postcode, plaats: 3882 MP Putten

E-mail: X
Telefoonnr: X
Afwijkend postadres: X

Opsteller plan: Eward Timmerman

Datum: 24-1-2019

Versie: concept

Inrichtingsplan

De heer Roordink is bezig met een ruimtelijke ontwikkeling in het buitengebied van de gemeente Putten (slopen van de grote schuur en sloopmeter elders inzetten). Om te voldoen aan de planologische procedure vraagt de gemeente Putten onder anderen voor een landschappelijke inpassing van deze ruimtelijke ontwikkeling en het versterken van het omliggende landschap. Stichting Landschapsbeheer Gelderland is gevraagd hiervoor een passend advies voor uit te brengen. Dit plan is een samensmelting van een drietal ontwerpprincipes en uitgangspunten. Zo heeft de erfadviseur in dit plan de analyse van het landschap waarin de ontwikkeling plaats vindt (het Broekontginningslandschap (bijlage 1)) en de bijbehorende cultuurhistorische principes (bijlage 2) gekoppeld aan uw eigen wensen en ideeën. Uiteraard is er gekozen voor de aanplant van inheemse, lokaal passende boom- en struiksoorten.

Het erf ligt momenteel al redelijk in het groen, vooral de laanbeplanting langs de toegangsweg naar het erf en de beplanting langs de achterzijde van het erf (westzijde) sluiten al mooi aan op de karakteristieken van het Broekginningslandschap. Door het slopen van de schuur zal de uitstraling van het erf verbeteren en door de noordelijke kavelgrens meer in het groen te zetten ontstaat er een natuurlijke verbinding tussen de singel langs de achterzijde en de bomenrij langs de inrit. Na het slopen van de schuur is het vanuit veiligheidsoverwegingen wenselijk om een haag voor de openkapschuur te planten. Zo wordt de inkijk in de schuur vanaf de weg geblokkeerd (deze haag is buiten deze inpassing gelaten).

Leeswijzer

In het plan wordt per aan te leggen landschapselement een korte toelichting gegeven op de cultuurhistorische waarde van dit element op het erf. Daarnaast is er een uitwerking gemaakt resulterend in een lijst van aan te leggen soorten en aantallen. Ten aanzien van de uitvoering wil ik u wijzen op onze website www.landschapsbeheergelderland.nl waar, naast aanleg, ook de beheeraspecten van de diverse landschapselementen middels instructiefilmpjes te zien zijn (zie ook bijlage 3).

Beplanting

Het plan omvat de volgende landschapselementen;

- Knip- en scheerheggen [nvt]
- Vrij uitgroeiende struweelhaag [nr. nvt]
- Vogelbosje en geriefbosje [nvt]
- Solitaire boom, laanboom of bomengroep [nr. 1]
- Houtwal en houtsingel [nvt]
- Elzensingel en elzenhakhoutsingel [nr. 2]
- Hoogstamboomgaard [nr. nvt]
- Knotbomen [nvt]
- Leibomen [nvt]
- Poel/kolk [nvt]

1. Solitaire boom, laanbomen of bomengroep

Op uw terrein

Langs de noordelijke kavelgrens een aantal eiken planten, het zicht op het erf wordt gebroken, maar vanaf het erf is het omringende landschap nog wel beleefbaar.

Aanleg nieuw element

Locatie	: Zie ontwerpkaart
Lengte	: 45 m
Breedte	: Nvt
Plantwijze	: Geef de boom de ruimte plantafstand minimaal 12 meter
Aantal	: 3
Soort	: 3 x zomereik
Maat	: 10-12 cm stamomtrek op 1.10 cm hoogte
Aanleg en beheer	: Zie informatievellen in de bijlage
Overig	: Minimaal 2 meter uit de eigendomsgrens planten

Cultuurhistorische waarde

Een solitaire boom of bomengroep werd regelmatig in het weiland aangeplant als schaduw voor het vee of om het landschappelijke beeld compleet te maken. Ook werd een solitaire boom regelmatig op de hoek van het perceel aangeplant als afbakening (grensboom). Verder vindt men ook regelmatig solitaire bomen rondom het huis. Veel boomsoorten hadden een functie. Zo werd een walnoot vaak in de buurt van de keuken aangeplant omdat de walnoot muggen en vliegen weert en ook zorgde voor schaduw.

Laanbomen kennen een historische functie op bijvoorbeeld landgoederen en grotere boerderijen en buitenplaatsen als onder andere aankleding van wandellanen. Door deze aanplant ontstond er schaduw op het wandelpad. De welgestelde bewoners konden op deze manier geriefelijk wandelen zonder dat men werd gebrand door de zon. Iets wat in die dagen als teken van armoede werd gezien. De statigheid van een rij laanbomen werd door het gebruik van speciale soorten bomen versterkt.



2. Elzensingel en elzenhakhoutsingel

Op uw terrein

Langs de buitenzijde van de paardenbak een elzensingel aanplanten. De singel heeft een transparant karakter zodat het achterliggende landschap wel beleefbaarheid.

Aanleg nieuw element

Locatie	: Zie ontwerpkaart
Lengte	: 50 m
Plantwijze	: Plantafstand 1 meter
Aantal	: 50
Soort	: 10 x lijsterbes 10 x hazelaar 30 x zwarte els (veren)
Maat	: 60-80 cm lengte
Aanleg en beheer	: Zie informatievellen in de bijlage
Overig	: Minimaal 2 meter uit de eigendomsgrens planten

Cultuurhistorische waarde

Elzensingels ontstonden spontaan op slootkanten, langs perceels- en eigendomsgrenzen door elzenaadjes die daar kiemden. De vroegere boeren waren blij met de op hun perceelsranden kiemende boompjes en zaagden ze periodiek af voor brandhout en gebruikshout. Veel singels bevatten naast de zwarte elzen (*Alnus glutinosa*) ook een ondergroei van struiken zoals de meidoorn. Dit zorgde ervoor dat de elzensingel ook een veekerende functie had. Later werd het elzenhout ook gebruikt in ijersmelterijen voordat de steenkool het hout verdrong. Door de ruilverkavelingen en schaalvergroting in de landbouw zijn helaas veel elzensingels verloren gegaan.



Plantsoenlijst landschappelijke inrichting

Onderstaande plantsoenlijst omvat de beplanting die nodig is om het voorgestelde plan uit te voeren.

Roordink			
Nederlandse naam		Maat	Aantal
Bosplantsoen 2 jarig maat 60-80			
Hazelaar	Corylus avellana	60-80	10
Lijsterbes	Sorbus aucuparia	60-80	10
Zwarte els	Alnus glutinosa	175-200	30
Boompalen			
Boompalen	Onbehandeld	8x250	3
Laanbomen			
Zomereik	Quercus robur	10-12	3

Bijlage 1 (Natte) heide/ broek ontginningen

Het landschappelijk inrichtingsplan is zoveel mogelijk afgestemd op het Landschapsbeleid van de gemeente Putten. Dit resulteert in een landschappelijk en cultuurhistorisch verantwoorde inrichting, waarbij niet alleen is gelet op de inrichting van het erf (zie bijlage 1), maar ook op de mogelijkheden het landschap in de directe omgeving te versterken.

Het erf ligt in het broek ontginningslandschap. Een landschap dat relatief kort geleden is ontgonnen. De ontginning kent een planmatige aanpak waardoor een rechtlijnig landschap is ontstaan met rechte wegen en percelen. Het landschap wordt gekenmerkt door rechte wegen met laanbeplanting, hier en daar een bosje en de erven als groene eilanden in een vrij open landschap. Ten westen van het erf ligt het buurschap 't oever een kleinschalige oude Kampenontginning wat aansluit op het polderlandschap van de oude Zuiderzee. Veel van de karakteristieke beplanting is door de verder schaalvergroting verdwenen.

De nadruk ligt in dit landschappelijke inrichtingsplan daarom op het behouden van de structuren kenmerkend voor het heide/ broek ontginningslandschap; openheid behouden, aanzetten van lanen, erf- en kavelbeplanting rond de wegen en de

Richtlijnen Natte heideontginningen/ Broekontginning

- Relatieve openheid door begrenzing met boomsingels
- Herstel en behoud bospercelen
- Begeleiding door forse lanen (zonder ondergroei) als structuurdrager van het landschap
- Herstel en behoud van houtwallen en houtsingels
- Behoud van regelmatige kavelvormen

Kavel vorm

Blokken en slagenpatronen ingepast in grootschalig geometrisch ontginningspatroon

Bouwblok omvang structuur

- Slagen en smalle kavelindeling
- Bijgebouwen integreren in, of plaatsen achter (ten opzichte van de openbare weg), het woongebouw/de woongebouwen
- Bijgebouw en/of bedrijfsgebouw ondergeschikt aan het hoofdgebouw. Te bereiken doormiddel van ligging en beplanting. Een lagere goothoogte kan dit effect versterken. Op deze manier wordt een goede presentatie van het gehele bebouwingscluster naar de openbare weg bewerkstelligd.

Erfinrichting/ beplanting

- (Knot)elzen- of (Knot)wilgen langs sloten en op de kavelgrenzen in de lengterichting van het landschap
- Bestaande lijnen in het landschap benadrukken met houtwallen en houtsingels
- Aanleggen van broekbosjes
- Voorzijde complex inrichten als (formele) voortuin
- Eventueel een solitair of groepen op het erf



Bijlage 2 Boerenerven

Traditioneel gebruik

Van oudsher stonden boerderijen en boerenerven in dienst van de agrarische bedrijfsvoering. Alles wat te vinden was op en rond het erf had een functie. Nut ging altijd voor sier en niets was toevallig.

De boerenerven verschillen per regio. De grondsoort en de oorspronkelijke agrarische bedrijfsvoering had grote invloed op de inrichting van het erf en de keuze van bomen en struiken. Maar ook de godsdienst drukte onbewust een stempel op het erf. Katholieke erven in het rivierengebied stonden vol bloemen, terwijl in de protestantse gebieden van de achterhoek het erf veel eenvoudiger was ingericht, zonder uitbundige bloemen.

Opbouw van een boerenerf

Ook de taakverdeling tussen de boer en boerin heeft een belangrijke invloed gehad op de traditionele erfinrichting. De taken waren duidelijk verdeeld en daarmee de grond rondom de boerderij ook. De vrouw had de verantwoordelijkheid over het woongedeelte, het daar dichtbij liggende terrein met de bleek, de moestuin, de huisweide, eventueel de siertuin met bloemperken en de boerenboomgaard. Op de boerderij werd dat meestal "voor" genoemd en "voor" was het domein van de boerin. Voor deze delen van het boerenerf was een goede zichtbaarheid vanuit het woonhuis vereist, omdat in de boomgaard bijvoorbeeld de jonge kalveren liepen, die extra aandacht nodig hadden.

De man had de verantwoordelijkheid voor de dieren, de wagens, de werktuigen en het bedrijfs gedeelte. Kortom, hij had de zorg voor "achter".

"Voor" is van oorsprong meestal een stuk groener dan "achter". Voor staan de meeste bloemen, struiken en bomen. Ook speelde aan de voorkant het laten zien dat het goed ging, een belangrijke rol. Daarom werden daar later parkbomen zoals de treurbeuk, de paardenkastanje, de rode beuk, (lei)linden en sierstruiken, kortom, de wat meer luxe soorten, aangeplant. Het voorste deel van het boerenerf was meer gericht op het gezin en had een bepaalde beslotenheid.

Aan de achterkant moest men ruimte hebben om met paard en wagen te manoeuvreren en later met steeds groter wordende tractors. "Achter" stonden ook de schuren. De boer was er de hele dag te vinden. Hij hield zich bezig met het bewerken van het land, de verzorging van het vee óf met onderhoud en reparaties aan machines en bedrijfsgebouwen. "Achter" werden de zakelijke contacten met de omgeving afgehandeld, koop en verkoop van zaken vonden vooral daar plaats. Aan de achterkant lag ook de verbinding met de bij het bedrijf behorende percelen.

De beplanting aan de achterkant bestond meestal uit bomen en struiken die ook in de omgeving voorkwamen. De beplanting achter was hoog, los en afwisselend en bestond uit singelachtige beplantingen. Ook kwamen vaak solitaire bomen voor.

Voor en achter worden nog altijd door een denkbeeldige lijn tussen de verschillende gebouwen van elkaar gescheiden. Deze lijn kan globaal over het gehele erf worden doorgetrokken, waardoor de functionele scheiding tussen wonen en werken goed zichtbaar wordt.

Variatie

Vanwege de functionaliteit van veel landschapselementen was er van oudsher veel beplanting op en rondom het erf aanwezig. Dit zorgde voor een grote variatie aan beplanting en beplantingsstructuren. Landschapsbeheer Gelderland streeft er dan ook naar deze structuren weer terug te brengen op erven, aan de hand van onze 4 lagen benadering. Dit houdt in dat we zowel kruiden, hagen, hoogstamfruit en singels met hoge bomen graag op erven zien. Dit vergroot de biodiversiteit en biedt veel kansen voor vogels en zoogdieren.

Bijlage 3 Algemene plant informatie

Struiken en bosplantsoen

Algemeen

Dit zijn soorten die of in een rij of per oppervlakte beplant worden. De maat van het geleverde materiaal is doorgaans 60-100 cm hoog. Struiken planten we 1,25 x 1,25 meter uiteen. Bosplantsoen 1,50 x 1,50 meter. In de meeste gevallen krijgt u een gevarieerd sortiment. Er zitten dan wat boomvormers in en wat struikvormers. Met name de manier waarop de menging wordt uitgevoerd kan bepalend zijn voor een goed of minder goed resultaat.

Boomvormers:

Berk, Es, Els, Eik, Beuk, Esdoorn zijn boomvormers die ook in een beplanting met struiken kunnen voorkomen. De boomvormers dient men als ze gemengd worden geplant met struiken in het midden van een beplanting (niet aan de rand dus) aan te leggen.

Struikvormers:

Gelderse roos, Sleedoorn, Kardinaalsmuts, Hondсроos en Egelantier zijn soorten die aan de rand van een beplanting het beste resultaat leveren.

De Krent, Vuilboom, Hulst, Lijsterbes, Kornoelje en Hazelaar zijn de soorten die beter schaduw verdragen kunnen. Het is dan wel raadzaam om deze soorten in groepjes (wanneer mogelijk, 3-5 stuks) aan te planten.

Aanleg

De beplanting kan in verschillende verbanden aangeplant worden, in rijen, in driehoeksverband, in een wildverband enz. Voor alle verbanden geldt dat er in zwarte grond geplant dient te worden. Van tevoren ploegen, spitten of frezen is van groot belang. Daarnaast dient de grond onkruid vrij te zijn en na aanplant ook de eerste jaren onkruidvrij te blijven (gebruik geen gif aangezien de jonge aanplant hier sterk van te lijden heeft).

Het planten zelf kan vrij vlug uitgevoerd worden. Let op dat u niet te diep plant. De diepte is o.a. afhankelijk van de omvang van het wortelstelsel. Steek een gat, (houdt de grond op de schop), plaats het plantje zo dat alleen de wortels in het gat zitten. Gooi de grond weer in het gat, terwijl u het plantje vasthoudt. De grond iets aanduwen.

Onderhoud

De beplanting begint klein, na 2 tot 3 jaar echter zal de beplanting gesloten raakt (d.w.z. de takken van de beplanting elkaar raken) er moet worden gesnoeid.

Een beplanting van alleen struikvormers kunt u onderhouden om jaarlijks takken die problemen geven af te knippen. Ook is het mogelijk om dunningen uit te voeren, door struiken af te zetten. Zo kunnen de struiken zich ontwikkelen tot een mooie dichte, met kleurige bessen en bloemen, groene beplantingsvorm. Doet u daarna niks meer dan schieten bepaalde soorten door en wordt de beplanting hol van onderen. Er moet een verjonging plaatsvinden.

Verjonging, als de struiken mooi in sluiting zijn, kan plaatsvinden door bijvoorbeeld jaarlijks 1/4 deel af te zetten (niet te laag 15-20 cm). Na 4 jaar is de gehele beplanting dan verjongd. Dit afzetten kan het beste, evenals de dunningen in het najaar plaatsvinden.

Voor een beplanting met alleen boomvormers, wat op termijn dus bos dient te worden geldt dat de plantafstand groter is namelijk 1.50 x 1.50 meter en dat het daardoor de eerste jaren niet nodig is om te snoeien e.d. Wanneer de beplanting in sluiting komt, d.w.z. dat de kruinen van de bomen elkaar raken dan is het zaak om de zogeheten "blijvers" te kiezen. Met andere woorden welke bomen mogen groot en oud worden. Deze bomen moeten de ruimte krijgen om zich in goed te kunnen ontwikkelen, de bomen die rechtstreeks de blijvers hinderen kunnen verwijderd worden. Deze dunning moet verstandig uitgevoerd worden, haal niet teveel weg. Dit proces kan op de langere termijn nog eens uitgevoerd worden zodat de bomen die uiteindelijk moeten overblijven wederom meer ruimte krijgen.

Wilt u een beplanting krijgen van bomen met daaronder een struikenetage dan dient u de struiken/boompjes die u wilt behouden vrij te stellen door, wanneer de beplanting gesloten raakt, de omliggende beplanting af te zetten op 15-20 cm boven de grond. Laat de beplanting weer in sluiting komen en herhaal dan deze ingreep. Op deze manier krijgt u een mooie dichte beplanting met opgaande soorten. Dit snoeien kan het beste in het najaar plaats vinden.

Voor alle drie de beplantingsvormen geldt dat water geven en onkruidbestrijding in de eerste jaren van groot belang is. Ook is het belangrijk dat het vee of het wild niet bij de jonge beplanting kan komen. Tevens is het raadzaam om voor het juiste onderhoud de cursus landschappelijke beplantingen van Stichting Landschapsbeheer Gelderland te volgen.

Voor plantinstructie: www.landschapsbeheergelderland.nl

Plankaart

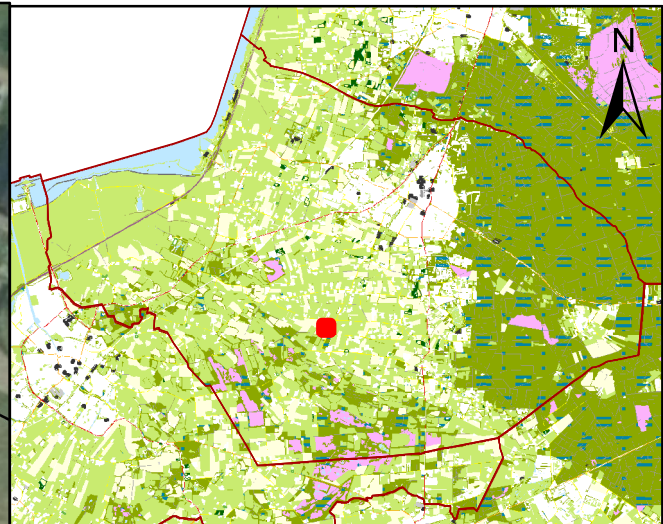
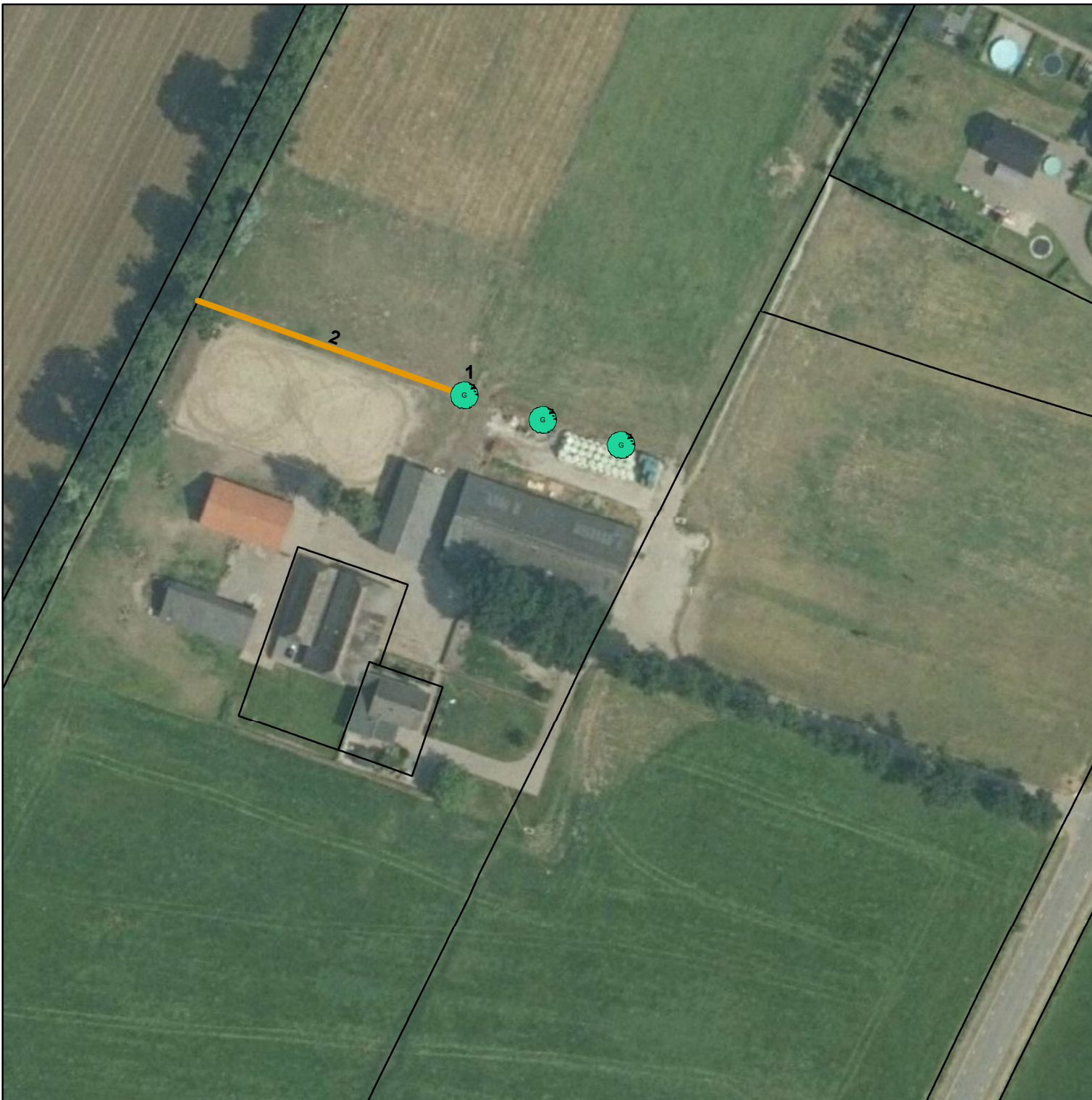

Legenda

-  Laanboom
-  Elzensingel

Landschappelijke versterking Roosendaalseweg 208/210



Stichting Landschapsbeheer Gelderland
zorg voor ons landschap

Projectcode: PA19ROOR
Naam:
Straat:
PC/plaats:

Plan opsteller:
Datum: januari 2019