



Herbestemming & hergebruik



# Quickscan Ecologisch Onderzoek

Boskant 127 te Wijchen

Opdrachtgever: VDW Ruimtelijk Advies





# Quickscan Ecologisch Onderzoek

## Boskant 127 te Wijchen

Projectnummer: 2022-0060

12 januari 2022

Versie 1.0

**Ben ten Oever**

Projectleider Ecologie

[b.tenoever@lycens.nl](mailto:b.tenoever@lycens.nl)

M 06 160 074 42

**Bjorn Franke**

Projectleider Bodem

[b.franke@lycens.nl](mailto:b.franke@lycens.nl)

M 06 194 445 72

Gecontroleerd door: J. Martens



# Inhoud

|   |    |
|---|----|
| Samenvatting .....  | 4  |
| 1. Inleiding.....   | 5  |
| 2. Het plangebied .....   | 6  |
| 2.1. Situering.....   | 6  |
| 2.2. Beschrijving van het plangebied.....   | 6  |
| 2.3. Voorgenomen activiteiten.....  | 7  |
| 3. Toetsingskader .....   | 9  |
| 3.1. Gebiedsbescherming.....  | 9  |
| 3.2. Soortenbescherming.....  | 9  |
| 3.3. Houtopstanden.....   | 11 |
| 4. Gebiedsbescherming .....   | 12 |
| 4.1. Gelders Natuurnetwerk, Groene ontwikkelingszone, Weidevogelgebied en Ganzenrustgebied..... | 12 |
| 4.2. Natura 2000.....   | 13 |
| 4.3. Slotconclusie.....   | 14 |
| 5. Soortenbescherming.....  | 15 |
| 5.1. Hypothese en bureauonderzoek .....   | 15 |
| 5.2. Methode .....  | 15 |
| 5.3. Resultaten en wettelijke consequenties .....   | 17 |
| 5.4. Slotconclusie.....   | 19 |
| 6. Houtopstanden .....  | 21 |
| 7. Conclusie .....  | 22 |
| 8. Advies en vervolgstappen .....   | 23 |
| 9. Bronnen .....  | 24 |

## Bijlage

Bijlage 1: Foto's

Bijlage 2: Toelichting Wet natuurbescherming

## Samenvatting

Er zijn concrete plannen om de bestemming van een bestaande schuur om te zetten naar een woonbestemming aan Boskant 127 te Wijchen. Als gevolg van deze voorgenomen activiteiten kan overtreding van de Wet natuurbescherming op voorhand niet uitgesloten worden. Daarom is Lycens B.V. gevraagd om de wettelijke consequenties van de voorgenomen activiteiten in het kader van de Wet natuurbescherming in beeld te brengen.

Het plangebied is op 6 januari 2022 onderzocht op de (potentiële) aanwezigheid van beschermde planten, dieren en beschermde nesten, holen, vaste rust- en voortplantingslocaties en andere beschermde functies, zoals foerageergebied en vliegroute van vleermuizen. Ook is onderzocht of de voorgenomen activiteiten een negatief effect hebben op houtopstanden en beschermd (natuur)gebied, zoals Natura 2000, het Gelders Natuurnetwerk, Groene ontwikkelingszone, Weidevogelgebied en Ganzenrustgebied.

### Wettelijke consequenties m.b.t. gebiedsbescherming

Het plangebied behoort niet tot het Gelders Natuurnetwerk, de Groene ontwikkelingszone, Weidevogelgebied, Ganzenrustgebied of Natura 2000-gebied. Omdat de voorgenomen activiteiten een lokale invloedssfeer hebben en geen negatieve effecten hebben op de wezenlijke kenmerken en waarden van Gelders Natuurnetwerk, Groene ontwikkelingszone, Weidevogelgebied en Ganzenrustgebied, hoeft er niet getoetst te worden aan provinciaal beleid. Voorgenomen activiteiten leiden niet tot consequenties ten aanzien van provinciaal beleid. Een negatief effect van stikstof op Natura 2000-gebied, als gevolg van de voorgenomen activiteiten, kan op basis van voorliggende studie uitgesloten worden. Uitvoering van de voorgenomen activiteiten leiden niet tot wettelijke consequenties in het kader van gebiedsbescherming. Vanuit ecologisch oogpunt hoeft er geen stikstofberekening te worden uitgevoerd.

### Wettelijke consequenties m.b.t. soortenbescherming

De inrichting en het gevoerde beheer maken het plangebied niet tot een geschikte groeiplaats voor beschermde planten en het plangebied maakt geen onderdeel uit van het functionele leefgebied van verschillende beschermde diersoorten. Beschermde diersoorten benutten het plangebied niet als foerageergebied en bezetten er geen vaste (winter)rust-, nest- en voortplantingsplaats.

### Wettelijke consequenties m.b.t. houtopstanden

In het plangebied zijn geen bomen aanwezig. Toetsing van houtopstanden aan de Wet natuurbescherming is niet aan de orde.

# 1. Inleiding

Er zijn concrete plannen om de bestemming van een bestaande schuur om te zetten naar een woonbestemming aan Boskant 127 te Wijchen. Als gevolg van deze voorgenomen activiteiten kan overtreding van de Wet natuurbescherming op voorhand niet uitgesloten worden. Daarom is Lycens B.V. gevraagd om de wettelijke consequenties van de voorgenomen activiteiten in het kader van de Wet natuurbescherming in beeld te brengen.

Er is in het onderzoeksgebied gekeken naar de (potentiële) aanwezigheid van beschermde planten en dieren en beschermde nesten, holen, vaste rust- en voortplantingsplaatsen en andere beschermde functies. Ook is onderzocht of de voorgenomen activiteiten een negatief effect hebben op beschermd (natuur)gebied.

Op basis van de onderzoeksresultaten worden de wettelijke consequenties bepaald van de voorgenomen activiteiten in het kader van de Wet natuurbescherming en de Omgevingsverordening Gelderland.

## Doel van deze rapportage

De Quickscan natuurwaardenonderzoek is uitgevoerd als één van de verschillende (milieu)onderzoeken in het kader van besluitvorming binnen de Ruimtelijke Ordening (doorgaans het wijzigen van het bestemmingsplan) of het aanvragen van een Omgevingsvergunning. Het onderzoek is uitgevoerd om antwoord te kunnen geven op de vraag: is er sprake van een goede ruimtelijke ordening (is de voorgenomen activiteit uitvoerbaar?). Het is nadrukkelijk geen ecologisch werkprotocol dat opgesteld wordt om te voorkomen dat de Wet natuurbescherming overtreden wordt als gevolg van de voorgenomen activiteiten. De Wet natuurbescherming is tijdens de uitvoering van voorgenomen activiteiten altijd van toepassing en het is aan de uitvoerende partijen om de noodzakelijke zorgvuldigheid te betrachten tijdens de uitvoering. Om een goed ecologisch werkprotocol op te kunnen stellen is meer detailinformatie vereist, zoals de planning in uitvoering, in te zetten materieel en informatie over type bebouwing, bouwwijze, materiaalgebruik etc.

In hoofdstuk 2 wordt het plangebied beschreven. Hier wordt ingegaan op de ligging en beschrijving van het plangebied, de voorgenomen activiteiten en het vaststellen van het onderzoeksgebied. Hoofdstuk 3 bevat uitleg van de verschillende toetsingskaders van voorliggend rapport. Hoofdstuk 4 bevat de uitwerking van gebiedsbescherming. De uitwerking van soortenbescherming wordt in hoofdstuk 5 beschreven. In hoofdstuk 6 komt de uitwerking van de houtopstanden aan bod. In hoofdstuk 7 komt de conclusie aan de orde. In hoofdstuk 8 wordt het advies en de vervolgstappen beschreven. Voor de geraadpleegde bronnen wordt verwezen naar hoofdstuk 9. In de bijlage zijn foto's van het plangebied en aanvullende informatie te vinden.

## 2. Het plangebied

### 2.1. Situering

Het plangebied is gesitueerd aan Boskant 127 te Wijchen. Het plangebied ligt in het buitengebied van Wijchen, op 1,7 kilometer afstand ten Zuidoosten van de woonkern Wijchen en wordt omgeven door landelijk gebied. In afbeelding 1 wordt de globale ligging van het plangebied (rode marker) weergegeven op een topografische kaart.

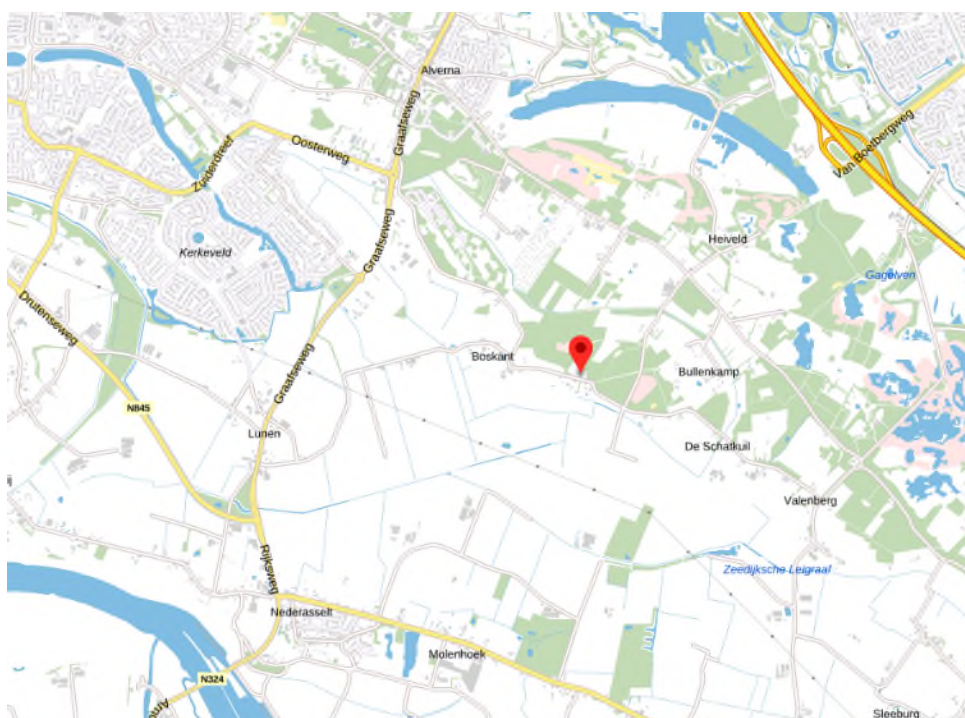

Afbeelding. 1. Globale ligging van het plangebied (bron: ruimtelijkeplannen.nl).

### 2.2. Beschrijving van het plangebied

Het plangebied bestaat enkel uit een schuur dat onderdeel uitmaakt van een woonerf en wordt omgeven door landelijk gebied. De gevels van de schuur bestaan uit betonnen stenen (deels gepleisterd), maar beschikt niet over een spouwmuur. Aan de lange zijdes beschikt de schuur deels over houten gevelbetimmering. De schuur is gedekt met golfplaten en beschikt over dakbeschot. Voor een verbeelding van het plangebied wordt verwezen naar bijlage 1. In afbeelding 2 wordt de begrenzing (rode kader) van het plangebied weergegeven.

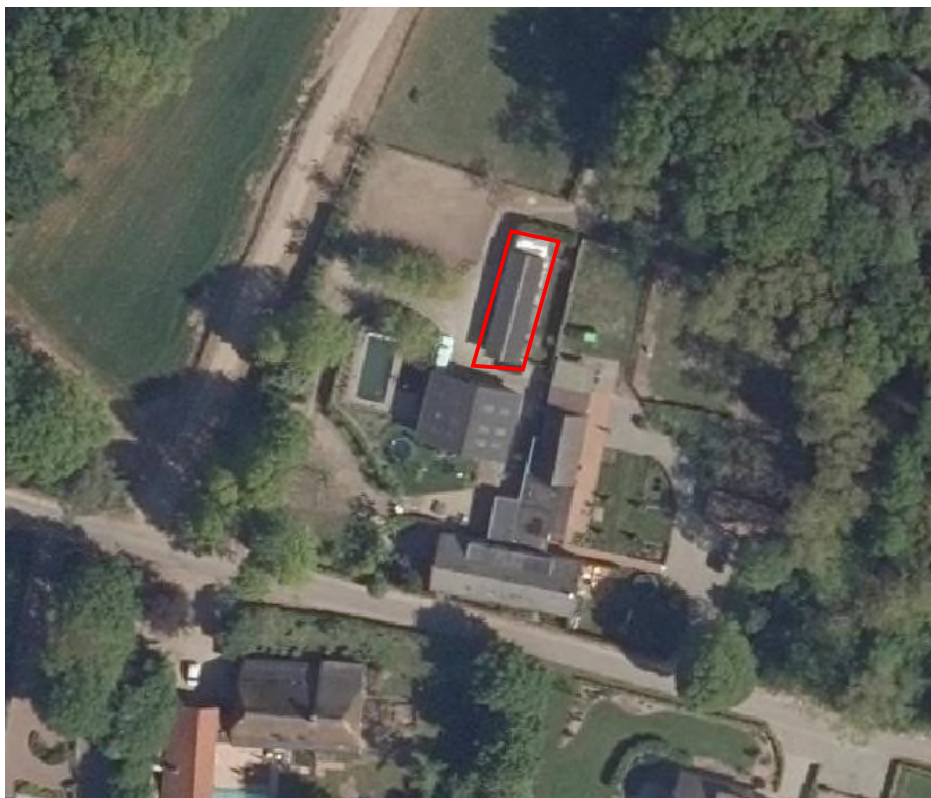

Afbeelding. 2. Begrenzing van het plangebied (bron luchtfoto: ruimtelijkeplannen.nl).

### 2.3. Voorgenomen activiteiten

Initiatiefnemer is voornemens om de bestemming van een bestaande schuur om te zetten naar een woonbestemming.

De volgende activiteiten worden getoetst op relevantie t.a.v. de Wet natuurbescherming:

- bestemming schuur omzetten naar woonbestemming.

#### Mogelijk effect op beschermde soorten en/of gebieden

De voorgenomen activiteiten hebben mogelijk een negatieve invloed op beschermde soorten en beschermd (natuur)gebied. We onderscheiden de volgende negatieve invloeden:

Mogelijke tijdelijke invloeden:

- verstoren rust- en voortplantingsplaatsen als gevolg van geluid, stof en trillingen tijdens de werkzaamheden.

Mogelijke permanente invloeden:

- mogelijk afname/verdwijnen van beschermde vaste rust- of voortplantingsplaatsen en/of jaar rond beschermde nesten;
- vernielen/verdwijnen van beschermde soorten;
- aantasting van de kwaliteit van het leefgebied van beschermde soorten.

### Vaststellen van de invloedsfeer

Naast een tijdelijk effect in het onderzoeksgebied, kan het voorkomen dat een voorgenomen activiteit een negatief effect heeft op beschermde soorten of beschermd natuurgebied buiten het onderzoeksgebied. Dit noemen we de invloedsfeer. De omvang van de invloedsfeer wordt bepaald door de duur, aard en omvang van de tijdelijke en/of permanente nieuwe situatie. Het effect van de voorgenomen activiteit op een beschermde soort verschilt per soort en/of soortgroep.

### Beoordeling van de invloedsfeer

Om de effecten van voorgenomen activiteiten goed in beeld te kunnen brengen, is het soms van belang ook buiten het plangebied te kijken. In voorliggend geval grenst het plangebied aan een agrarische perceel en woonerven. Vanwege de lokale invloedsfeer, wordt het onderzoeksgebied gelijkgesteld aan het plangebied. Er is geen aanleiding te veronderstellen dan beschermde soorten en/of -waarden buiten het plangebied op een dusdanige wijze aangetast worden, dat dit leidt tot wettelijke consequenties.



## 3. Toetsingskader

### 3.1. Gebiedsbescherming

#### Natura 2000

Het gebiedsbeschermingsdeel van de Wet natuurbescherming heeft als doel het beschermen van Natura 2000-gebieden (Vogelrichtlijn- en/of Habitatrichtlijngebieden) in Nederland. Projecten die significante gevolgen voor deze gebieden kunnen hebben, zijn in beginsel – zonder vergunning – niet toegestaan. Ook het vaststellen van plannen zoals een bestemmingsplan of een inpassingsplan is niet toegestaan, indien het betreffende plan significante gevolgen kan hebben voor Natura 2000-gebieden. Naast directe effecten (bijv. ruimtebeslag), dient ook gekeken te worden naar indirecte effecten als gevolg van externe werking (bijv. door geluid, licht en stikstofdepositie). De eerste stap in de toetsing is vaak een voortoets. Als significante gevolgen in de voortoets niet op voorhand met zekerheid kunnen worden uitgesloten, dan is een passende beoordeling noodzakelijk. In dat geval is voor een project een vergunning noodzakelijk op grond van artikel 2.7 Wet natuurbescherming.

#### Beleid t.a.v. Natuurnetwerk Nederland

In de Wet ruimtelijke ordening (Wro) is het ruimtelijk beleid op rijks-, provinciaal, en gemeentelijk niveau vastgesteld, waarin onder andere de bescherming van het Natuurnetwerk Nederland (NNN)/Ecologische Hoofdstructuur (EHS) is verankerd. De EHS werd officieel geïntroduceerd in het Natuurbeleidsplan en is daarna opgenomen in de Nota Ruimte, welke inmiddels vervangen is door de Structuurvisie infrastructuur en ruimte (SVIR). Kaderstellende regels ten aanzien van o.a. NNN/EHS zijn opgenomen in het Besluit algemene regels ruimtelijke ordening (Barro). Bij geplande ingrepen die binnen het NNN/EHS vallen moet het belang van de natuurbescherming worden afgewogen tegen andere belangen, indien de voorgenomen ingreep negatief uitwerkt op de aanwezige natuurwaarden. De kern van de afweging vormt het 'nee, tenzij'-principe. Dit wil zeggen dat schadelijke ingrepen niet zijn toegestaan, tenzij er andere belangen zijn die de ingreep rechtvaardigen. In dat geval zijn compenserende maatregelen voorgeschreven.

Concrete beleidsregels ten aanzien van het NNN in Gelderland zijn opgenomen in de vigerende provinciale ruimtelijke verordening van de provincie Gelderland. In Gelderland wordt gesproken van het Gelders Natuurnetwerk (GNN), de Groene ontwikkelingszone (GO), Weidevogelgebied (WV) en Ganzenrustgebied (GR).

### 3.2. Soortenbescherming

In de Wet natuurbescherming is de soortenbescherming in Nederland geregeld. In de wet zijn lijsten opgenomen met beschermde soorten. In de Wet natuurbescherming worden drie verschillende beschermingsregimes gehanteerd waaraan verschillende verbodsbepalingen zijn gekoppeld:

### Artikel 3.1: Soorten Vogelrichtlijn

1. Het is verboden opzettelijk van nature in Nederland in het wild levende vogels van soorten als bedoeld in artikel 1 van de Vogelrichtlijn te doden of te vangen;
2. Het is verboden opzettelijk nesten, rustplaatsen en eieren van vogels als bedoeld in het eerste lid te vernielen of te beschadigen, of nesten van vogels weg te nemen;
3. Het is verboden eieren van vogels als bedoeld in het eerste lid te rapen en deze onder zich te hebben;
4. Het is verboden vogels als bedoeld in het eerste lid opzettelijk te storen;
5. Het verbod, bedoeld in het vierde lid, is niet van toepassing indien de storing niet van wezenlijke invloed is op de staat van instandhouding van de desbetreffende vogelsoort.

### Artikel 3.5: Soorten Habitatrichtlijn

1. Het is verboden in het wild levende dieren van soorten, genoemd in bijlage IV, onderdeel a, bij de Habitatrichtlijn, bijlage II bij het Verdrag van Bern of bijlage I bij het Verdrag van Bonn, in hun natuurlijk verspreidingsgebied opzettelijk te doden of te vangen;
2. Het is verboden dieren als bedoeld in het eerste lid opzettelijk te verstoren;
3. Het is verboden eieren van dieren als bedoeld in het eerste lid in de natuur opzettelijk te vernielen of te rapen;
4. Het is verboden de voortplantingsplaatsen of rustplaatsen van dieren als bedoeld in het eerste lid te beschadigen of te vernielen;
5. Het is verboden planten van soorten, genoemd in bijlage IV, onderdeel b, bij de Habitatrichtlijn of bijlage I bij het Verdrag van Bern, in hun natuurlijke verspreidingsgebied opzettelijk te plukken en te verzamelen, af te snijden, te ontwortelen of te vernielen.

### Artikel 3.10: Andere Soorten

1. Onverminderd artikel 3.5, eerste, vierde en vijfde lid, is het verboden:
  - a. onderdeel a. in het wild levende zoogdieren, amfibieën, reptielen, vissen, dagvlinders, libellen en kevers van de soorten, genoemd in de bijlage, onderdeel A, bij deze wet, opzettelijk te doden of te vangen;
  - b. onderdeel b. de vaste voortplantingsplaatsen of rustplaatsen van dieren als bedoeld in onderdeel a opzettelijk te beschadigen of te vernielen, of;
  - c. onderdeel c. vaatplanten van de soorten, genoemd in de bijlage, onderdeel B, bij deze wet, in hun natuurlijke verspreidingsgebied opzettelijk te plukken en te verzamelen, af te snijden, te ontwortelen of te vernielen.

### Zorgplicht

Artikel 1.11 van de Wet natuurbescherming voorziet in een algemene verplichting voor eenieder om voldoende zorg te dragen voor in het wild levende dieren en planten en hun directe leefomgeving.

De zorgplicht is als een open norm geformuleerd in het eerste lid van artikel 1.11. In het tweede lid wordt de zorgplicht iets geconcretiseerd door te bepalen dat de zorgplicht in elk geval inhoudt dat eenieder die weet of redelijkerwijs kan vermoeden dat door zijn handelen of nalaten nadelige gevolgen kunnen worden veroorzaakt voor in het wild levende dieren en planten:

- a. dergelijke handelingen achterwege laat, dan wel,
- b. indien dat achterwege laten redelijkerwijs niet kan worden gevegd, de noodzakelijke maatregelen treft om die gevolgen te voorkomen, of
- c. voor zover die gevolgen niet kunnen worden voorkomen, deze zoveel mogelijk beperkt of ongedaan maakt.

Ten aanzien van de andere beschermde soorten geldt dat het bevoegd gezag (provincies c.q. ministerie van LNV) de vrijheid hebben om soorten binnen deze categorie vrij te stellen van de verbodsbepalingen uit ontheffingsplicht artikel 3.10 uit de Wet natuurbescherming. Voor beschermde soorten die niet zijn vrijgesteld dient bij overtreding van de verbodsbepalingen uit de Wnb een ontheffing te worden aangevraagd. Voor vogels geldt in afwijking hierop dat voor verstoring geen ontheffing nodig is, indien de gunstige staat van instandhouding niet in het geding is. Het is ook mogelijk om voor beide categorie soorten te werken volgens een goedgekeurde gedragscode die is afgestemd op de Wet natuurbescherming. Er is dan geen ontheffing nodig.

### 3.3. Houtopstanden

Om het bosareaal in stand te blijven houden zijn regels opgenomen in de Wet Natuurbescherming ten aanzien van houtopstanden (hoofdstuk 4). Meldplicht, herplantplicht en mogelijke oplegging van een kapverbod vormen hierbij de kern. Deze regels zijn in het belang van zowel nationale als internationale natuur-, landschaps- en milieudoelstellingen. In de Wet wordt een houtopstand gedefinieerd als zelfstandige eenheid van bomen, boomvormers, struiken, hakhout of griend die:

- a. een oppervlakte grond beslaat van 10 are of meer, of
- b. bestaat uit een rijbeplanting die meer dan twintig bomen omvat, gerekend over het totaal aantal rijen.

Indien een houtopstand geheel of gedeeltelijk gerooid wordt, dient de rechthebbende binnen drie jaar dezelfde grond her te beplanten. Herbeplanting die niet is aangeslagen dient binnen drie jaar vervangen te worden. Wanneer natuurlijke verjonging geen optie is, moeten boomsoorten die bij de groeiplaats aansluiten worden geplant.

Zoals beschreven in Artikel 4.1 heeft de Wet natuurbescherming geen betrekking op houtopstanden binnen de bij besluit van de gemeenteraad vastgestelde grenzen van de bebouwde kom, houtopstanden op erven en tuinen, fruitbomen en windschermen om boomgaarden, naaldbomen die bedoeld zijn als kerstbomen (niet ouder dan twintig jaar), kweekgoed, éénrijige beplanting van populier of wilg langs landbouwgronden, wegbeplanting en langs waterwegen, dunnen van een houtopstand en populieren, wilgen, essen of elzen die bedoeld zijn voor de productie van houtige biomassa.

Wanneer bomen binnen de bebouwde kom gekapt zullen worden is de bomenverordening van de desbetreffende gemeente van kracht. Er zal nagegaan moeten worden wat de gevolgen zijn en of er een gemeentelijke (omgevings-)vergunning nodig is voor het rooien van de houtopstanden.

## 4. Gebiedsbescherming

### 4.1. Gelders Natuurnetwerk, Groene ontwikkelingszone, Weidevogelgebied en Ganzenrustgebied

#### Ligging plangebied t.o.v. GNN, GO, WV & GR

Het plangebied ligt buiten het Gelders Natuurnetwerk, Groene ontwikkelingszone, Weidevogelgebied en Ganzenrustgebied. Gronden die tot de Groene ontwikkelingszone en Gelders Natuurnetwerk behoren liggen op enkele meters afstand van het plangebied. In afbeelding 3 wordt de ligging van de Groene ontwikkelingszone (lichtgroene kleur) en het Gelders Natuurnetwerk (donkergroene kleur) in de omgeving van het plangebied (rode kader) weergegeven.

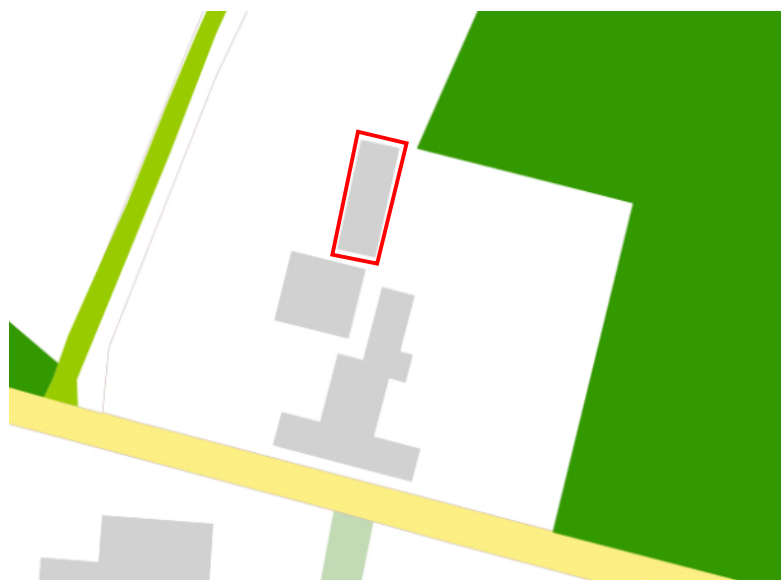

Afbeelding. 3. Ligging plangebied t.o.v. GNN, GO, WV en GR (bron: ruimtelijkeplannen.nl).

#### Effectbeoordeling

De invloedssfeer van de voorgenomen activiteiten is lokaal. De voorgenomen activiteiten hebben geen negatief effect op de wezenlijke kenmerken en waarden van het Gelders Natuurnetwerk, Groene ontwikkelingszone, Weidevogelgebied en Ganzenrustgebied.

#### Consequenties t.a.v. provinciaal beleid

Het plangebied ligt buiten het Gelders Natuurnetwerk, de Groene ontwikkelingszone, Weidevogelgebied en Ganzenrustgebied. Omdat de voorgenomen activiteiten een lokale invloedssfeer hebben en geen negatieve effecten hebben op de wezenlijke kenmerken en waarden van Gelders Natuurnetwerk, Groene ontwikkelingszone, Weidevogelgebied en Ganzenrustgebied, hoeft er niet getoetst te worden aan provinciaal beleid. Voorgenomen activiteiten leiden niet tot consequenties ten aanzien van provinciaal beleid.

## 4.2. Natura 2000

### Ligging plangebied t.o.v. Natura 2000

Het plangebied ligt buiten Natura 2000-gebied. Het Natura 2000-gebied Rijntakken is het meest nabijgelegen Natura 2000-gebied en ligt op 8,78 kilometer afstand van het plangebied. In afbeelding 4 wordt de ligging van Natura 2000-gebied (lichtgroene, lichtblauwe en okergele kleur) in de omgeving van het plangebied (rode marker) weergegeven.

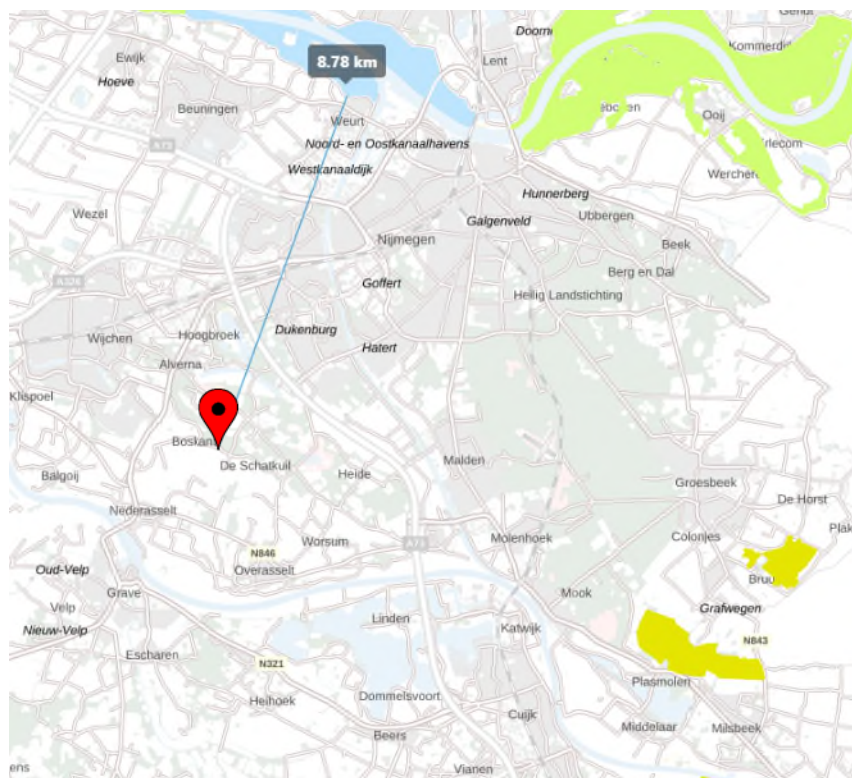

Afbeelding. 4. Ligging plangebied t.o.v. Natura 2000-gebied (bron: pdok.nl).

### Stikstofgevoelige habitattypen

Niet alle habitattypen in Natura 2000-gebied zijn even gevoelig voor verzuring, als gevolg van stikstofdepositie, maar het Natura 2000-gebied Rijntakken bestaat voor een aanzienlijk deel uit stikstofgevoelige habitattypen.

### Effectbeoordeling

#### Beoordeling uitvoering fysieke activiteiten

De uitvoering van fysieke activiteiten in een plangebied zou kunnen leiden tot een negatief effect op instandhoudingsdoelen van een Natura 2000-gebied in de omgeving van een plangebied. Als gevolg van fysieke werkzaamheden kunnen negatieve effecten optreden, zoals een toename van geluid, trillingen, kunstlicht, visuele verstoring, areaalverlies en aantasten hydrologie.

Gelet op de aard, omvang en duur van de voorgenomen activiteiten en de afstand tussen het plangebied en Natura 2000-gebied, wordt in voorliggend geval een negatief effect op instandhoudingsdoelen van Natura 2000-gebied uitgesloten. De invloedssfeer van de voorgenomen activiteiten is lokaal en gelet op de afstand tussen het plangebied en Natura 2000-gebied is een negatief effect uitgesloten.

#### Beoordeling stikstof: Realisatiefase

Per 1 juli 2021 is de Wet stikstofreductie en natuurverbetering in werking getreden. Hierin wordt gesteld dat bouw- en sloopactiviteiten en het aanleggen, veranderen of verwijderen van een werk met daarbij behorende vervoersbewegingen beschouwd worden als een activiteit die partieel is vrijgesteld voor het aspect stikstof ten aanzien van de Wet natuurbescherming. Tijdelijke stikstofdepositie afkomstig uit de bouwsector gedurende de realisatiefase wordt buiten beschouwing gelaten. Overige stikstofdepositie, waaronder stikstof afkomstig uit de gebruiksfase, dient wel te worden getoetst.

#### Beoordeling stikstof: Gebruiksfase

Als gevolg van het omzetten van de bestemming van de schuur naar een woonbestemming, neemt het aantal verkeersbewegingen van en naar het plangebied in de gebruiksfase toe ten opzichte van de bestaande situatie. Gezien de ligging van het plangebied ten opzichte van Natura 2000-gebied, de minimale toename van verkeersbewegingen en op basis van ervaring met stikstofberekeningen van soortgelijke projecten, kan een negatief effect van stikstof op Natura 2000-gebied uitgesloten worden.

#### Consequenties t.a.v. WNB

Voorgenomen activiteiten hebben geen negatief effect van stikstof op de instandhoudingsdoelstellingen van Natura 2000-gebied en leiden daarom niet tot wettelijke consequenties.

### 4.3. Slotconclusie

Het plangebied behoort niet tot het Gelders Natuurnetwerk, de Groene ontwikkelingszone, Weidevogelgebied, Ganzenrustgebied of Natura 2000-gebied. Omdat de voorgenomen activiteiten een lokale invloedssfeer hebben en geen negatieve effecten hebben op de wezenlijke kenmerken en waarden van Gelders Natuurnetwerk, Groene ontwikkelingszone, Weidevogelgebied en Ganzenrustgebied, hoeft er niet getoetst te worden aan provinciaal beleid. Voorgenomen activiteiten leiden niet tot consequenties ten aanzien van provinciaal beleid. Een negatief effect van stikstof op Natura 2000-gebied, als gevolg van de voorgenomen activiteiten, kan op basis van voorliggende studie uitgesloten worden. Uitvoering van de voorgenomen activiteiten leiden niet tot wettelijke consequenties in het kader van gebiedsbescherming. Vanuit ecologisch oogpunt hoeft er geen stikstofberekening te worden uitgevoerd.

## 5. Soortenbescherming

### 5.1. Hypothese en bureauonderzoek

De mogelijke aanwezigheid van beschermde soorten is bepaald aan de hand van de van regionale en landelijke verspreidingsatlassen. De inrichting en het gevoerde beheer maken het plangebied niet tot een geschikte groeiplaats voor beschermde plantensoorten, maar wel tot een potentieel geschikt functioneel leefgebied voor verschillende beschermde diersoorten. Gelet op de inrichting en het gevoerde beheer, behoort het plangebied mogelijk tot functioneel leefgebied van beschermde en/of algemene flora- en faunasoorten uit onderstaande soortgroepen:

- > amfibieën;
- > grondgebonden zoogdieren;
- > vleermuizen;
- > vogels.

### Overige soorten

Het onderzoeksgebied is niet onderzocht op het voorkomen van beschermde faunasoorten als reptielen, libellen, vissen, dag- en nachtvlinders, bladmossen, sporenplanten, haften en kreeftachtigen. De reden hiervan is dat het onderzoeksgebied geen geschikte habitat vormt voor deze soorten of omdat het plangebied buiten het normale verspreidingsgebied van deze soortgroepen ligt. Er zijn geen geschikte waterelementen, natuurlijke oevers of plekken met essentiële waardplanten aanwezig. Het plangebied is daarmee ongeschikt voor ongewervelden en vissen. Beschermde planten komen hoofdzakelijk voor in de volgende biotopen: zomen en ruigte, natte of droge storingsmilieus, extensieve graslanden, akkers, moeras of pioniermilieus met open en zonnige standplaatsen. In het plangebied zijn dergelijke landschappelijke kenmerken niet aanwezig. Er geen sprake van heide, broeihopen, een goede ontwikkelde strooisellaag, ingerotte boomstobben of vegetatie van zeggen of russen. Het plangebied is daarmee ongeschikt als leefgebied voor reptielen. Het is niet aannemelijk dat reeds benoemde soorten of soortgroepen, die moeilijk nieuwe leefgebieden koloniseren, zich spontaan buiten het normale verspreidingsgebied vestigen. Dit geldt bijvoorbeeld voor sommige kleine grondgebonden zoogdieren, reptielen en planten.

### 5.2. Methode

#### Veldbezoek

In het kader van het natuurwaardenonderzoek is het plangebied op 6 januari 2022 tijdens de daglichtperiode met geschikte weersomstandigheden bezocht. Het onderzoeksgebied is te voet onderzocht op de aanwezigheid en potentiële aanwezigheid van beschermde flora- en faunawaarden. Het gebied is visueel en auditief onderzocht. Tijdens het veldbezoek is gebruik gemaakt van een verrekijker, zaklamp en zijn de in dit rapport opgenomen afbeeldingen gemaakt.

## Amfibieën

De onderzoeksperiode is ongeschikt voor verspreidingsonderzoek naar amfibieën en ongeschikt voor onderzoek naar voortplantingswateren. Amfibieën bezetten de winterrustplaats in deze tijd van het jaar en zitten dan weggekropen in de sliblaag van open water of diep weggekropen in holen en gaten in de grond, of onder strooisel, bladeren, takken, rommel of opgeslagen goederen.

Op basis van een beoordeling van landschappelijke kenmerken kan een goede inschatting gemaakt worden van de functie van het onderzoeksgebied voor amfibieën en of de uitgevoerde inventarisatie voldoet aan de gestelde eisen voor onderzoek naar deze soorten. Daarbij is tevens rekening gehouden met de ligging van het plangebied ten opzichte van het (normale) verspreidingsgebied van verschillende amfibieënsoorten.

## Grondgebonden zoogdieren

Het onderzoeksgebied is visueel onderzocht op het voorkomen van beschermde grondgebonden zoogdieren. De onderzoeksperiode is matig geschikt voor verspreidingsonderzoek en matig geschikt voor onderzoek naar voortplantingslocaties. Grondgebonden diersoorten hebben doorgaans geen zogende jongen in deze tijd van het jaar, en de laatste geboren jongen hebben doorgaans de geboorteplek reeds verlaten.

Er is in het onderzoeksgebied gezocht naar grondgebonden zoogdieren, verblijfplaatsen en sporen die op de aanwezigheid van grondgebonden zoogdieren in het onderzoeksgebied duiden zoals holen, nesten, graaf-, krab- en bijtsporen, haren, prooiresten, pootafdrukken en uitwerpselen.

## Vleermuizen

De onderzoeksperiode is matig geschikt voor onderzoek naar verblijfplaatsen van vleermuizen. Vleermuizen bezetten de winterrustplaatsen in deze tijd van het jaar.

Er is in het plangebied gezocht naar vleermuizen en naar potentiële rust- verblijfplaatsen van vleermuizen. Het plangebied is bezocht op een moment op de dag dat vleermuizen niet foerageren en geen lijnvormige landschapselementen benutten als vliegroute. De mogelijke betekenis van het plangebied als foerageergebied en vliegroute voor vleermuizen is bepaald op basis van een visuele beoordeling van de landschappelijke karakteristieken van het plangebied.

## Vogels

Het gebied is visueel en auditief onderzocht op het voorkomen van (broed)vogels. Doorgaans hebben vogels geen bezet nest meer gedurende deze tijd van het jaar en de meeste zomergasten zijn vertrokken naar de overwinteringsgebieden. Sommige standvogels (dit zijn vogels die niet wegtrekken in de winter), zoals de huismus, steen- en kerkuil zijn doorgaans het hele jaar door aanwezig in de buurt van de nest-/rustplaats.



In het plangebied is gekeken naar vogels, oude nesten en sporen die op de aanwezigheid van nesten in het plangebied duiden, zoals prooiresten (roofvogels), schijfsporen, braakballen, ruiveren (roofvogels), eierdoppen en zichtbaar nestmateriaal. De kerk is o.a. onderzocht op de aanwezigheid van huismussennesten. Op basis van een beoordeling van de landschappelijke kenmerken kan een goede inschatting gemaakt worden van de functie van het onderzoeksgebied voor vogels en of de uitgevoerde inventarisatie voldoet aan de gestelde eisen voor onderzoek naar vogels.

### 5.3. Resultaten en wettelijke consequenties

#### Amfibieën

##### Voorkomen en functie

Er zijn tijdens het veldbezoek geen amfibieën waargenomen en gelet op de inrichting en het gevoerde beheer, wordt de schuur niet gezien als functioneel leefgebied voor amfibieën. De schuur bevat geen gaten of kieren die amfibieën kunnen gebruiken om een (winter)rust- of voortplantingsplaats in de schuur de bezetten.

##### Wettelijke consequenties

Door de bestemming van de schuur om te zetten naar een woonbestemming worden geen amfibieën gedood en worden geen (winter)rust- of voortplantingsplaatsen beschadigd of vernield. Voorgenomen activiteiten leiden niet tot wettelijke consequenties. Er hoeft geen nader onderzoek uitgevoerd te worden en er hoeft geen ontheffing van de verbodsbepalingen aangevraagd te worden om de voorgenomen activiteiten uit te mogen voeren in het kader van de Wnb.

##### Conclusie

➤ uitvoering van de voorgenomen activiteiten leiden niet tot wettelijke consequenties voor amfibieën.

#### Grondgebonden zoogdieren

##### Voorkomen en functie

Er zijn tijdens het veldbezoek geen grondgebonden zoogdieren waargenomen en gelet op de inrichting en het gevoerde beheer, wordt de schuur niet gezien als functioneel leefgebied voor grondgebonden zoogdieren. De schuur bevat geen gaten of kieren die grondgebonden zoogdieren kunnen gebruiken om een vaste rust- of voortplantingsplaats in de schuur de bezetten. Gaten en kieren onder de golfplaten zijn dichtgemaakt met pur, waardoor de aanwezigheid van steenmarters kan worden uitgesloten.

##### Wettelijke consequenties

Door de bestemming van de schuur om te zetten naar een woonbestemming worden geen grondgebonden zoogdieren gedood en worden geen vaste rust- of voortplantingsplaatsen beschadigd of vernield. Voorgenomen activiteiten leiden niet tot wettelijke consequenties. Er hoeft geen nader onderzoek uitgevoerd te worden en er hoeft geen ontheffing van de verbodsbepalingen aangevraagd te worden om de voorgenomen activiteiten uit te mogen voeren in het kader van de Wnb.

## Conclusie

- › uitvoering van de voorgenomen activiteiten leiden niet tot wettelijke consequenties voor grondgebonden zoogdieren.

## Vleermuizen

### Voorkomen en functie: verblijfplaats

Er zijn tijdens het veldbezoek geen vleermuizen waargenomen en er zijn geen aanwijzingen gevonden dat vleermuizen een verblijfplaats in de schuur bezetten. De gevels van de schuur beschikken niet over een luchtsponw en er zijn geen potentiële invliegopeningen in de gevels waargenomen. Tussen de houten gevelbetimmering en de gevels zijn kieren waargenomen. Echter, wordt deze ruimte achter de houten gevelbetimmering niet als een potentiële verblijfplaats voor vleermuizen beschouwd vanwege de schommelende temperaturen en tocht achter de gevelbetimmering. In het plangebied zijn verder geen potentiële verblijfplaatsen van vleermuizen aangetroffen zoals een holle ruimte achter een vensterluik, zonnescherm, windveer of loodslab.

### Voorkomen en functie: foerageergebied

Het veldbezoek is uitgevoerd buiten de periode van de dag waarop vleermuizen foerageren, maar op basis van een beoordeling van de inrichting en het gevoerde beheer, wordt het plangebied als ongeschikt foerageergebied voor vleermuizen beschouwd. Vermoedelijk vliegen verschillende soorten over het plangebied terwijl ze foerageren rond bomen die net buiten het plangebied staan. Gelet op de inrichting, het gevoerde beheer en de kleine oppervlakte, wordt het plangebied niet als essentieel foerageergebied voor vleermuizen beschouwd.

### Voorkomen en functie: vliegroute

Sommige vleermuissoorten benutten lijnvormige elementen ter geleiding tijdens het foerageren en om van verblijfplaats naar foerageergebied te vliegen (en van foerageergebied naar verblijfplaats). Lijnvormige elementen die benut worden als vliegroute kunnen bestaan uit houtopstanden en wateren, maar ook een rij lantarenpalen en gevels van woningen. Het plangebied vormt geen verbindende schakel in een lijnvormig landschapselement en maakt daarom geen onderdeel uit van een vliegroute van vleermuizen.

## Wettelijke consequenties

Door de bestemming van de schuur om te zetten naar een woonbestemming wordt geen vleermuis verstoord of gedood, wordt geen vaste rust- of voortplantingsplaats beschadigd of vernield en wordt geen essentieel foerageergebied of vliegroute aangetast. Uitvoering van de voorgenomen activiteiten leiden niet tot wettelijke consequenties. Er hoeft geen nader onderzoek uitgevoerd te worden en er hoeft geen ontheffing van de verbodsbepalingen aangevraagd te worden om de voorgenomen activiteiten uit te mogen voeren in het kader van de Wnb.

## Conclusie

- › uitvoering van de voorgenomen activiteiten leiden niet tot wettelijke consequenties voor vleermuizen.

## Vogels

### Voorkomen en functie

Vogels benutten het plangebied niet als foerageergebied, bezetten er geen vaste rust- of nestplaats en het plangebied maakt geen onderdeel uit als functioneel leefgebied van vogels. In of aan de schuur zijn geen nesten aangetroffen. Gaten en kieren onder de golfplaten zijn dichtgemaakt met pur, waardoor de aanwezigheid van steenuilen en andere vogelsoorten kunnen worden uitgesloten.

### Wettelijke consequenties

Door de bestemming van de schuur om te zetten naar een woonbestemming wordt geen vogel verstoord of gedood, wordt geen vaste rust- of nestplaats beschadigd of vernield. Uitvoering van de voorgenomen activiteiten leiden niet tot wettelijke consequenties. Er hoeft geen nader onderzoek uitgevoerd te worden en er hoeft geen ontheffing van de verbodsbepalingen aangevraagd te worden om de voorgenomen activiteiten uit te mogen voeren in het kader van de Wnb.

### Conclusie

- uitvoering van de voorgenomen activiteiten leiden niet tot wettelijke consequenties voor vogels.

### Overige soorten

Het onderzoeksgebied behoort niet tot functioneel leefgebied van andere beschermde flora- of faunasoorten. Vanwege de lokale invloedsfeer heeft de voorgenomen activiteit geen negatief effect op andere beschermde soorten. Nader onderzoek of het aanvragen van een ontheffing is niet noodzakelijk.

## 5.4. Slotconclusie

In tabel 1 en tabel 2 worden de wettelijke consequenties samengevat weergegeven.

Tabel. 1. Samenvatting van de wettelijke consequenties

| Soortgroep                            | Functie                                  | Beschermde soorten planlocatie | Verbodsbepalingen (Wet natuurbescherming) | Aandachtspunt |
|---------------------------------------|--|--------------------------------|---|---------------|
| <i>Amfibieën</i>                      | Foerageergebied                          | Niet aanwezig                  | Niet van toepassing                       | Geen          |
| <i>Amfibieën</i>                      | (Winter)rustplaats                       | Niet aanwezig                  | Niet van toepassing                       | Geen          |
| <i>Amfibieën</i>                      | Voortplantingsplaats                     | Niet aanwezig                  | Niet van toepassing                       | Geen          |
| <i>Amfibieën</i>                      | Doden van dieren                         | Niet van toepassing            | Niet van toepassing                       | Geen          |
| <i>Grondgebonden zoogdieren</i>       | Foerageergebied                          | Niet aanwezig                  | Niet van toepassing                       | Geen          |
| <i>Grondgebonden zoogdieren</i>       | Vaste rust- en voortplantingsplaats      | Niet aanwezig                  | Niet van toepassing                       | Geen          |
| <i>Grondgebonden zoogdieren</i>       | Doden van dieren                         | Niet van toepassing            | Niet van toepassing                       | Geen          |
| <i>Vleermuizen</i>                    | Rust- of voortplantingsplaats            | Niet aanwezig                  | Niet van toepassing                       | Geen          |
| <i>Vleermuizen</i>                    | Essentieel foerageergebied               | Niet aanwezig                  | Niet van toepassing                       | Geen          |
| <i>Vleermuizen</i>                    | Vliegroute                               | Niet aanwezig                  | Niet van toepassing                       | Geen          |
| <i>Vleermuizen</i>                    | Doden van dieren                         | Niet van toepassing            | Niet van toepassing                       | Geen          |
| <i>Vogels</i>                         | Foerageergebied                          | Niet aanwezig                  | Niet van toepassing                       | Geen          |
| <i>Vogels</i>                         | Bezette nesten (niet jaarrond beschermd) | Niet aanwezig                  | Niet van toepassing                       | Geen          |
| <i>Vogels</i>                         | Jaarrond beschermde nest- en rustplaats  | Niet aanwezig                  | Niet van toepassing                       | Geen          |
| <i>Vogels</i>                         | Doden van dieren                         | Niet van toepassing            | Niet van toepassing                       | Geen          |
| <i>Overige flora- en faunasoorten</i> | Dieren en overige functies               | Niet aanwezig                  | Niet van toepassing                       | Geen          |

Tabel. 2. Vereenvoudigde samenvatting van de wettelijke consequenties per soortgroep.

| Soortgroep                      | Vaste rustplaats | Voortplantingsplaats | Vliegroute (vleermuizen) | Essentieel foerageergebied | Wettelijke consequenties | Nader onderzoek vereist | Ontheffing vereist |
|---------------------------------|------------------|----------------------|--------------------------|----------------------------|--------------------------|-------------------------|--------------------|
| <i>Amfibieën</i>                | Nee              | Nee                  | n.v.t.                   | Nee                        | Nee                      | Nee                     | Nee                |
| <i>Grondgebonden zoogdieren</i> | Nee              | Nee                  | n.v.t.                   | Nee                        | Nee                      | Nee                     | Nee                |
| <i>Vleermuizen</i>              | Nee              | Nee                  | Nee                      | Nee                        | Nee                      | Nee                     | Nee                |
| <i>Vogels</i>                   | Nee              | Nee                  | n.v.t.                   | Nee                        | Nee                      | Nee                     | Nee                |

## 6. Houtopstanden

In het plangebied zijn geen bomen aanwezig. Toetsing van houtopstanden aan de Wet natuurbescherming is niet aan de orde.

## 7. Conclusie

### Conclusie m.b.t. gebiedsbescherming

Het plangebied behoort niet tot het Gelders Natuurnetwerk, de Groene ontwikkelingszone, Weidevogelgebied, Ganzenrustgebied of Natura 2000-gebied. Omdat de voorgenomen activiteiten een lokale invloedssfeer hebben en geen negatieve effecten hebben op de wezenlijke kenmerken en waarden van Gelders Natuurnetwerk, Groene ontwikkelingszone, Weidevogelgebied en Ganzenrustgebied, hoeft er niet getoetst te worden aan provinciaal beleid. Voorgenomen activiteiten leiden niet tot consequenties ten aanzien van provinciaal beleid. Een negatief effect van stikstof op Natura 2000-gebied, als gevolg van de voorgenomen activiteiten, kan op basis van voorliggende studie uitgesloten worden. Uitvoering van de voorgenomen activiteiten leiden niet tot wettelijke consequenties in het kader van gebiedsbescherming. Vanuit ecologisch oogpunt hoeft er geen stikstofberekening te worden uitgevoerd.

### Conclusie m.b.t. soortenbescherming

De inrichting en het gevoerde beheer maken het plangebied niet tot een geschikte groeiplaats voor beschermde planten en het plangebied maakt geen onderdeel uit van het functionele leefgebied van verschillende beschermde diersoorten. Beschermde diersoorten benutten het plangebied niet als foerageergebied en bezetten er geen vaste (winter)rust-, nest- en voortplantingsplaats.

### Conclusie m.b.t. houtopstanden

In het plangebied zijn geen bomen aanwezig. Toetsing van houtopstanden aan de Wet natuurbescherming is niet aan de orde.

## 8. Advies en vervolgstappen

### Gebiedsbescherming

- › voorgenomen activiteiten hebben geen negatief effect op het Gelders Natuurnetwerk, Groene ontwikkelingszone, Weidevogelgebied, Ganzenrustgebied en Natura 2000-gebied. Voorgenomen activiteiten leiden niet tot wettelijke consequenties in het kader van gebiedsbescherming.

### Soortenbescherming

- › voorgenomen activiteiten hebben geen negatief effect op beschermde diersoorten. Voorgenomen activiteiten leiden niet tot wettelijke consequenties in het kader van soortenbescherming.

### Houtopstanden

- › voorgenomen activiteiten leiden niet tot wettelijke consequenties in het kader van houtopstanden.

## 9. Bronnen

- > Atlas van de amfibieën en reptielen van Nederland;
  - > Atlas van de zoogdieren van Nederland;
  - > Nieuwe atlas van de Nederlandse flora;
  - > Kennisdocumenten soorten;
  - > Omgevingsverordening;
  - > Quickscanhulp;
  - > Veldbezoek en rapportage door ecooloog;
  - > Wet Natuurbescherming.
- 
- > [www.aerius.nl](http://www.aerius.nl)
  - > [www.bij12.nl](http://www.bij12.nl)
  - > [www.natura2000.nl](http://www.natura2000.nl)
  - > [www.ndff.nl](http://www.ndff.nl)
  - > [www.pdok.nl](http://www.pdok.nl)
  - > [www.ruimtelijkeplannen.nl](http://www.ruimtelijkeplannen.nl)
  - > [www.rvo.nl](http://www.rvo.nl)
  - > [www.synbiosysalterra.nl](http://www.synbiosysalterra.nl)



## Bijlage 1: Foto's

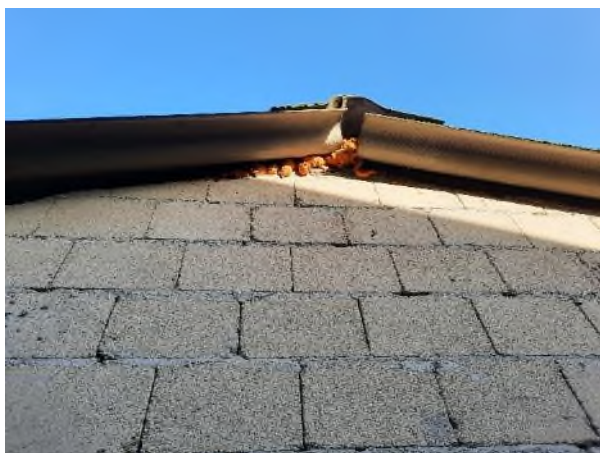

## Bijlage 2: Toelichting Wet natuurbescherming

## Drie beschermingsregimes

De Wet natuurbescherming kent een apart beschermingsregime voor soorten van de Vogelrichtlijn, een apart beschermingsregime voor soorten van de Habitatrichtlijn (het Verdrag van Bern en het Verdrag van Bonn) en een apart beschermingsregime voor andere soorten, die vanuit nationaal oogpunt beschermd worden. Elk van deze beschermingsregimes kent zijn eigen verbodsbepalingen en vereisten voor vrijstelling of ontheffing van de verboden. Alle vogels (ruim 700 soorten), zijn beschermd. Daarnaast worden ongeveer 230 overige Europese en nationale soorten beschermd.

Om af te mogen wijken van de verbodsbepalingen via een ontheffing of vrijstelling moet aan drie criteria zijn voldaan:

- Ten eerste mag alleen van de verbodsbepaling afgeweken worden als er geen andere bevredigende oplossing voor de handeling mogelijk is.
- Ten tweede moet tegenover de afwijking van het verbod een in de wet genoemd belang staan. De wet geeft voor de verschillende beschermingsregimes aan wat die belangen zijn zoals volksgezondheid of openbare veiligheid.
- Tenslotte mag de ingreep geen afbreuk doen aan de staat van instandhouding van de soort.

Als aan deze drie vereisten voldaan is, kan een ontheffing worden verleend. Voor een aantal handelingen zijn bovendien vrijstellingen mogelijk, bijvoorbeeld in de vorm van een provinciale verordening of een gedragscode.

## Soortenbescherming en het ‘nee, tenzij principe’

De verbodsbepalingen voor vogels en Habitatrichtlijnsoorten in de Wet natuurbescherming sluiten vrijwel één op één aan bij de bepalingen uit de Vogelrichtlijn en de Habitatrichtlijn. De verbodsbepalingen zijn gericht op de bescherming van individuen van soorten.

Ook voor de andere soorten, die niet op grond van de Vogel- of Habitatrichtlijn maar vanuit nationaal oogpunt beschermd worden, geldt dat de verbodsbepalingen zien op het individu, maar of ontheffing verleend kan worden, wordt afgewogen tegen het effect van de ingreep op het populatieniveau van de soort.

## Zorgplicht voor dieren en planten

Of dier- en plantensoorten nu wettelijk beschermd zijn of niet, iedereen moet voldoende rekening houden met in het wild levende dieren en planten en hun directe leefomgeving. De wet erkent daarmee de intrinsieke waarde van in het wild levende soorten. De Memorie van Toelichting zegt het zo: “De zorgplicht houdt in dat eenieder voldoende zorg in acht moet nemen voor de in het wild levende dieren en planten, alsmede voor hun directe leefomgeving. Overtreding van de zorgplicht is niet strafbaar gesteld; de zorgplicht kan wel door toepassing van bestuursdwang worden gehandhaafd”.

## Vrijstelling regelgeving

Onder de Wet natuurbescherming is niet altijd een ontheffing nodig bij handelingen met gevolgen voor beschermde plant- en diersoorten. In (veel) gevallen kunt u gebruik maken van een vrijstelling. Een vrijstelling is een uitzondering op een wettelijk verbod, die wordt vastgesteld voor een van tevoren bepaalde categorie van gevallen. Er zijn verschillende vrijstellingen van de verboden voor beschermde soorten mogelijk. Een bekende en reeds in de praktijk toegepaste vorm van vrijstelling is die van de gedragscode. In de Wet natuurbescherming zijn voor beschermde soorten ook andere vormen van vrijstelling geïntroduceerd, zoals door middel van een Programmatische Aanpak of via een provinciale verordening. Overigens is ook een vrijstelling in de vorm van een ministeriële regeling mogelijk.

Provinciale staten kunnen vrijstelling van de verbodsbepalingen verlenen. Dit moet worden geregeld in een provinciale verordening.

Gedragscodes die zijn opgesteld onder de Flora- en faunawet kunnen worden uitgebreid ten aanzien van soorten die op grond van de Wet natuurbescherming beschermd worden maar dat op grond van de Flora- en faunawet nog niet waren. Goedkeuring van een gedragscode op grond van de Flora- en faunawet blijft ook onder de Wet natuurbescherming geldig, voor de duur van de goedkeuring. Daarna dient de gedragscode voor goedkeuring getoetst te worden aan de Wet natuurbescherming.

## Welke soorten zijn beschermd?

De Wet natuurbescherming kent drie categorieën beschermde soorten:

- Ten eerste worden alle van nature in Nederland in het wild levende vogels beschermd volgens het beschermingsregime van de Vogelrichtlijn;
- Ten tweede worden soorten beschermd op grond van de Habitatrichtlijn, het Verdrag van Bern en het Verdrag van Bonn;
- Tenslotte is er een beschermingsregime voor ‘andere soorten’ waaronder soorten vallen die vanuit nationaal oogpunt bescherming behoeven.

| Beschermingsregime soorten Vogelrichtlijn § 3.1 Wn   | Beschermingsregime soorten Habitatrichtlijn § 3.2 Wn   | Beschermingsregime andere soorten § 3.3 Wn   |
|--|--|--|
| Art 3.1 lid 1<br>Het is verboden in het wild levende vogels opzettelijk te doden of te vangen.   | Art 3.5 lid 1<br>Het is verboden soorten in hun natuurlijke verspreidingsgebied opzettelijk te doden of te vangen    | Art 3.10 lid 1a<br>Het is verboden soorten opzettelijk te doden of te vangen   |
| Art 3.1 lid 2<br>Het is verboden opzettelijk nesten, rustplaatsen en eieren van vogels te vernielen of te beschadigen, of nesten van vogels weg te nemen | Art 3.5 lid 4<br>Het is verboden de voortplantingsplaatsen of rustplaatsen van dieren te beschadigen of te vernielen | Art 3.10 lid 1b<br>Het is verboden de vaste voortplantingsplaatsen of rustplaatsen van dieren opzettelijk te beschadigen of te vernielen |

|  |   |   |
|--|---|---|
| Art 3.1 lid 3<br>Het is verboden eieren te rapen en deze onder zich te hebben  | Art 3.5 lid 3<br>Het is verboden eieren van dieren in de natuur opzettelijk te vernielen of te rapen  | Niet van toepassing   |
| Art 3.1 lid 4 en lid 5<br>Het is verboden vogels opzettelijk te storen, tenzij de storing niet van wezenlijke invloed is op de staat van instandhouding van de desbetreffende vogelsoort | Art 3.5 lid 2<br>Het is verboden dieren opzettelijk te verstoren  | Niet van toepassing   |
| Niet van toepassing  | Art 3.5 lid 5<br>Het is verboden plantensoorten in hun natuurlijke verspreidingsgebied opzettelijk te plukken en te verzamelen, af te snijden, te ontwortelen of te vernielen | Art 3.10 lid 1c<br>Het is verboden plantensoorten in hun natuurlijke verspreidingsgebied opzettelijk te plukken en te verzamelen, af te snijden, te ontwortelen of te vernielen |

Afbeelding. 5. Verbodsbepalingen Wet natuurbescherming.

## Vrijgestelde soorten

In afwijking van de verboden in artikel 3.10, eerste lid, van de Wet is het toegestaan de onderstaande soorten weg te vangen (om doden te voorkomen) en de vaste voortplantingsplaatsen of rustplaatsen van deze soorten opzettelijk te beschadigen of te vernielen wanneer er geen andere bevredigende oplossing bestaat.

De vrijstelling is van kracht wanneer de handeling verband houdt met de volgende activiteiten:

- De ruimtelijke inrichting of ontwikkeling van gebieden, daaronder begrepen het daaropvolgende gebruik van het ingerichte of ontwikkelde gebied;
- Het bestendig beheer of onderhoud aan vaarwegen, watergangen, waterkeringen, waterstaatswerken, oevers, vliegvelden, wegen, spoorwegen of bermen, of in het kader van natuurbeheer.

| Nederlandse naam                            | Wetenschappelijke naam                                    | Drenthe | Flevoland | Friesland | Gelderland | Groningen | Limburg | Noord-Brabant | Noord-Holland | Overijssel | Utrecht | Zeeland | Zuid-Holland | Ministerie LNV<br>(AMvB RN art. 3.11) |
|---|---|---------|-----------|-----------|------------|-----------|---------|---------------|---------------|------------|---------|---------|--------------|---------------------------------------|
| <i>Amfibieën en reptielen</i>               |   |         |           |           |            |           |         |               |               |            |         |         |              |                                       |
| Bruine kikker                               | <i>Rana temporaria</i>                                    | x       | x         | x         | x          | x         | x       | x             | x             | x          | x       | x       | x            | x                                     |
| Gewone pad                                  | <i>Bufo bufo</i>  | x       | x         | x         | x          | x         | x       | x             | x             | x          | x       | x       | x            | x                                     |
| Hazelwom                                    | <i>Anguis fragilis</i>                                    |         |           |           |            |           | x1      |               |               |            |         |         |              |                                       |
| Kleine watersalamander                      | <i>Triturus vulgaris</i>                                  | x       | x         | x         | x          | x         | x       | x             | x             | x          | x       | x       | x            | x                                     |
| Levendbarende hagedis                       | <i>Zootoca vivipara</i>                                   |         |           |           |            |           | x2      |               |               |            |         |         |              |                                       |
| Meerkikker                                  | <i>Pelophylax ridibundus</i><br>( <i>Rana ridibunda</i> ) | x       | x         | x         | x          | x         | x       | x             | x             | x          | x       | x       | x            | x                                     |
|   | <i>Pelophylax klepton</i>                                 |         |           |           |            |           |         |               |               |            |         |         |              |                                       |
| Middelste groene kikker<br>/ Bastaardkikker | <i>esculentus</i><br>( <i>Rana esculenta</i> )            | x       | x         | x         | x          | x         | x       | x             | x             | x          | x       | x       | x            | x                                     |
| <i>Grondgebonden zoogdieren</i>             |   |         |           |           |            |           |         |               |               |            |         |         |              |                                       |
|   |   | DR      | FL        | FR        | GD         | GR        | LB      | NB            | NH            | OV         | UT      | ZL      | ZH           | MLNV                                  |
| Aardmuis                                    | <i>Microtus agretis</i>                                   | x       | x         | x         | x          | x         | x       | x             | x             | x          | x       | x       | x            | x                                     |
| Bosmuis*                                    | <i>Apodemus sylvaticus</i>                                | x       | x         | x         | x          | x         | x       | x             | x             | x          | x       | x       | x            | x                                     |
| Bunzing                                     | <i>Mustela putorius</i>                                   | x       |           | x         |            |           | x       |               |               |            | x       |         | x            | x                                     |
| Dwergmuis                                   | <i>Micromys minutus</i>                                   | x       | x         | x         | x          | x         | x       | x             | x             | x          | x       | x       | x            | x                                     |
| Dwergspitsmuis                              | <i>Sorex minutus</i>                                      | x       | x         | x         | x          | x         | x       | x             | x             | x          | x       | x       | x            | x                                     |
| Egel  | <i>Erinaceus europaeus</i>                                | x       | x         | x         | x          | x         | x       | x             | x             |            | x       | x       | x            | x                                     |
| Eekhoorn                                    | <i>Sciurus vulgaris</i>                                   |         |           |           |            |           | x3      |               |               |            |         |         |              |                                       |
| Gewone bosspitsmuis                         | <i>Sorex ananeus</i>                                      | x       | x         | x         | x          | x         | x       | x             | x             | x          | x       | x       | x            | x                                     |
| Haas  | <i>Lepus europeus</i>                                     | x       | x         | x         | x          | x         | x       | x             | x             | x          | x       | x       | x            | x                                     |
| Hermelijn                                   | <i>Mustela eminea</i>                                     | x       |           | x         |            |           | x       |               |               |            | x       |         | x            | x                                     |
| Huisspitsmuis*                              | <i>Crocodyrus russula</i>                                 | x       | x         | x         | x          | x         | x       | x             | x             | x          | x       | x       | x            | x                                     |
| Konijn                                      | <i>Oryctolagus cuniculus</i>                              | x       | x         | x         | x          | x         | x       | x             | x             | x          | x       | x       | x            | x                                     |
| Molmuis                                     | <i>Arvicola scherman</i>                                  |         |           |           |            |           | x       |               |               |            |         |         |              |                                       |
| Ondergrondse woelmuis                       | <i>Pitymys subterraneus</i>                               | x       | x         | x         | x          | x         | x       | x             | x             | x          | x       | x       |              | x                                     |
| Ree   | <i>Capreolus capreolus</i>                                | x       | x         | x         | x          | x         | x       | x             | x             | x          | x       | x       | x            | x                                     |
| Rosse woelmuis                              | <i>Clethrionomys glareolus</i>                            | x       | x         | x         | x          | x         | x       | x             | x             | x          | x       | x       | x            | x                                     |
| Steenmarter                                 | <i>Martes fiona</i>                                       |         |           | x         |            |           | x4      |               |               |            |         |         |              |                                       |
| Tweekleurige<br>bosspitsmuis                | <i>Sorex coronatus</i>                                    | x       | x         | x         | x          | x         | x       | x             | x             | x          | x       | x       |              | x                                     |
| Veldmuis*                                   | <i>Microtus arvalis</i>                                   | x       | x         | x         | x          | x         | x       | x             | x             | x          | x       | x       | x            | x                                     |
| Vos   | <i>Vulpes vulpes</i>                                      | x       | x         | x         | x          | x         | x       | x             | x             | x          | x       | x       | x            | x                                     |
| Wezel                                       | <i>Mustela nivalis</i>                                    | x       |           | x         |            | x         | x       |               |               |            | x       |         | x            | x                                     |
| Wild zwijn                                  | <i>Sus scrofa</i>   |         |           |           |            |           |         | x             |               |            |         |         |              |                                       |
| Woelrat                                     | <i>Arvicola terrestris</i>                                | x       | x         | x         | x          | x         | x       | x             | x             | x          | x       | x       | x            | x                                     |

\* voor deze soorten daarnaast algemene vrijstelling in/op gebouwen en bijbehorende erven Wnb 3.10 3e lid

x1 = vrijstelling geldt in de periode maart-april en juli tot en met november

x2 = vrijstelling geldt in de periode 15 augustus tot en met februari

x3 = vrijstelling geldt in de periode juli, augustus en september

x4 = vrijstelling geldt in de periode 15 augustus tot en met 15 oktober

Opmerking bij Friesland: in de stukken wordt ook vrijstelling gegeven voor de mol, maar deze is niet beschermd onder de Wnb.

|                       |  |   |   |   |   |   |   |   |   |   |   |   |   |   |
|-----------------------|--|---|---|---|---|---|---|---|---|---|---|---|---|---|
| 3.10.2.a / Rnb 3.31.d | ikv RO en gebruik van gebieden   | x | x | x | x | x | x | x | x | x | x | x | x | x |
| 3.10.2.d              | voorkomen onnodig lijden   |   |   |   |   |   |   |   |   |   | x |   |   |   |
| 3.10.2.e / Rnb 3.31.b | ikv beheer of onderhoud langbouw of bosbouw                                  | x | x | x | x | x | x |   |   | x | x | x | x | x |
| 3.10.2.f / Rnb 3.31.a | ikv beheer of onderhoud overig   | x | x | x | x | x | x | x |   | x | x | x | x | x |
| 3.10.2.g              | ikv beheer of onderhoud landsch kwaliteiten bepaald gebied                   | x | x | x | x |   |   | x |   | x | x | x | x |   |
| 3.10.2.i / Rnb 3.31.c | Bestendig gebruik  |   |   |   |   | x |   |   |   |   |   |   |   | x |
|                       | (geldt alleen voor amfibieën) ikv bescherming wilde flora, fauna en habitats |   |   |   |   |   |   |   |   | x |   |   |   |   |

Afbeelding. 6. Lijst met soorten waarvoor een vrijstelling van de verbodsbepalingen geldt als gevolg van handelingen die in het kader van een ruimtelijke ontwikkeling worden uitgevoerd.