

**Notitie : Quickscan flora en fauna Karissendijk 4, Egchel (Gemeente Peel en Maas)**

Datum : 23 januari 2015  
Opdrachtgever :  
Projectnummer : 211x07059  
Opgesteld door : Ineke Kroes

Bij ruimtelijke planvorming is een toetsing aan de natuurwetgeving verplicht. Door middel van een verkennend flora- en faunaonderzoek is een beoordeling gemaakt van de effecten die het plan zal hebben op beschermde natuurwaarden. Hierdoor wordt duidelijk of het plan in overeenstemming is met de natuurwetgeving.

### **Natuurbescherming in Nederland**

De bescherming van de natuur is in Nederland vastgelegd in respectievelijk de Natuurbeschermingswet (NB-wet) en de Flora- en faunawet (FF-wet). Deze wetten vormen een uitwerking van de Europese Vogelrichtlijn en Habitatrichtlijn. Daarnaast vindt beleidsmatige gebiedsbescherming plaats door middel van de Ecologische Hoofdstructuur (EHS), die is geïntroduceerd in het 'Natuurbeleidsplan' (1990) van het Rijk en op provinciaal niveau in het Provinciaal Omgevingsplan Limburg (POL) is vastgelegd.

#### *Natuurbeschermingswet*

De Natuurbeschermingswet heeft betrekking op de Europees beschermde Natura 2000-gebieden en de Beschermde natuurmonumenten. De Vogelrichtlijn- en Habitatrichtlijngebieden worden in Nederland gecombineerd als Natura 2000-gebieden aangewezen. Als er naar aanleiding van projecten, plannen en activiteiten mogelijk significante effecten optreden, dienen deze vooraf in kaart gebracht en beoordeeld te worden. Projecten, plannen en activiteiten die mogelijk een negatief effect hebben op de beschermde natuur in een Natura 2000-gebied (of Beschermde Natuurmonument) zijn vergunningsplichtig.

#### *Provinciaal beleid*

De provinciale groenstructuur bestaande uit beschermingszones van verschillende typen (waaronder de Goudgroene en Zilvergroene natuurzones) zijn ruimtelijk vastgelegd in het POL welke is vastgesteld op 12 december 2014. De Goudgroene natuurzone vormt het netwerk aan bestaande natuurgebieden (voormalige EHS) en nieuw aan te leggen natuur en verbindingszones tussen de gebieden. De beheergebieden voor agrarisch natuurbeheer behoren tot de Zilvergroene natuurzone. In het Provinciaal Natuurbeheerplan zijn de na te streven doelen weergegeven op het gebied van (agrarisch) natuur- en landschapsbeheer. De feitelijke beleidsmatige gebiedsbescherming vindt plaats middels de uitwerking van het provinciaal beleid in de gemeentelijke bestemmingsplannen.

#### *Flora- en faunawet*

De Flora- en faunawet heeft betrekking op alle in Nederland in het wild voorkomende zoogdieren, (trek)vogels, reptielen en amfibieën, op een aantal vissen, libellen en vlinders, op enkele bijzondere en min of meer zeldzame ongewervelde diersoorten (uit de groepen kevers, mieren, schelp- en

schaaldieren) en op een honderdtal vaatplanten. Voor alle soorten, dus ook voor de soorten die zijn vrijgesteld van de ontheffingsplicht, geldt wel een zogenaamde 'algemene zorgplicht' (art. 2 Flora- en faunawet). Deze zorgplicht houdt in dat de initiatiefnemer passende maatregelen neemt om schade aanwezige soorten te voorkomen of zoveel mogelijk te beperken. Hierbij gaat het bijvoorbeeld om het niet verontrusten of verstoren in de kwetsbare perioden zoals de winterslaap, de voortplantingstijd en de periode van afhankelijkheid van de jongen. De zorgplicht geldt altijd en voor alle planten en dieren, of ze beschermd zijn of niet, en in het geval dat ze beschermd zijn ook als er ontheffing of vrijstelling is verleend.

Bij ruimtelijke ontwikkelingen moet naast de zorgplicht ook rekening gehouden worden met de juridisch zwaarder beschermde soorten uit 'tabel 2', de bijlage 1 soorten van het besluit vrijstelling beschermde dier- en plantensoorten, de soorten uit Bijlage IV van de Habitatrichtlijn (tezamen tabel 3) en met alle vogels. Van deze laatste groep is een lijst opgesteld met vogelsoorten waarvan de nesten jaarrond beschermd zijn en een lijst met vogels waarbij inventarisatie gewenst is. Op de 'Aangepaste lijst jaarrond beschermde vogelnesten' van het Ministerie van LNV (augustus 2009) wordt onderscheid gemaakt in verschillende categorieën vogelnesten. Van de meeste vogelsoorten zijn de nesten uitsluitend beschermd wanneer deze tijdens de broed- en nestperiode in gebruik zijn. Het gaat om soorten die jaarlijks nieuwe nesten maken. Van een aantal soorten is het nest, inclusief de functionele leefomgeving, jaarrond beschermd. Dit zijn een aantal roofvogels en uilen, koloniebroeders en gebouw bewonende vogelsoorten ('categorie 1-4 soorten'). Tenslotte is er een categorie nesten van vogelsoorten die weliswaar vaak terugkeren naar de plaats waar zij het jaar daarvoor hebben gebroed, maar die over voldoende flexibiliteit beschikken om, als die broedplaats verloren is gegaan, zich elders te vestigen ('categorie 5-soorten').

Komen soorten van de hierboven genoemde beschermingsregimes voor dan is de eerste vraag of de voorgenomen activiteit effecten heeft op de beschermde soorten. Treden er effecten op dan dient er gekeken te worden of er passende maatregelen getroffen kunnen worden om de functionaliteit van de voortplantings- en/of vaste rust- en verblijfplaats te garanderen.

## **Werkwijze quickscan flora en fauna**

In de quickscan zijn de gevolgen van de ruimtelijke ingreep afgezet tegen de aanwezige natuurwaarden vanuit de Flora- en faunawet, Natuurbeschermingswet en planologisch beschermde natuurwaarden. Deze werkwijze vloeit voort uit de 'Wijziging beoordeling ontheffing Flora- en faunawet bij ruimtelijke ingrepen' van het Ministerie van LNV van september 2009.

Om een beeld te krijgen van de natuurwaarden is op 22 januari 2015 door een ecooloog van BRO<sup>1</sup> een verkennend veldbezoek gebracht aan het plangebied. Mogelijke verblijfplaatsen en sporen van dieren zijn onderzocht. Hierbij is onder andere gebruik gemaakt van de checklist aanwezigheid (inschatten mogelijke aanwezigheid vleermuizen in een Flora- en faunawet vooronderzoek) uit het Vleermuisprotocol versie 25 maart 2013. Naast een veldbezoek is er een bronnenonderzoek gedaan. Voor dit bronnenonderzoek is gebruik gemaakt van vrij beschikbare gegevens, zoals provinciale natuurgegevens, algemene verspreidingsatlassen en enkele internetsites waaronder [www.telmee.nl](http://www.telmee.nl). Aan de

---

<sup>1</sup> BRO is lid van het Netwerk Groene Bureaus (NGB). Het NGB is de brancheorganisatie voor groene adviesbureaus en heeft als doel kwaliteitsbevordering en belangenbehartiging. Onze werkzaamheden voeren wij dan ook uit volgens de door het NGB vastgestelde gedragscode (versie juni 2008, aangevuld in februari 2010). De medewerkers binnen de discipline ecologie voldoen aan de door het Ministerie van EL&I genoemde voorwaarden voor ter zake deskundigen op het gebied van ecologisch onderzoek.

hand van het uitgevoerde onderzoek is vervolgens een inschatting gemaakt van de effecten van de ruimtelijke ontwikkeling op beschermde natuurwaarden.

### Beschrijving van het plangebied

#### Ligging van het plangebied

De Amersfoortcoördinaten van het midden van het plangebied zijn X = 195.358, Y=369.828. De ligging van onderzochte locatie is te zien in onderstaande afbeeldingen (figuur 1 en 2).

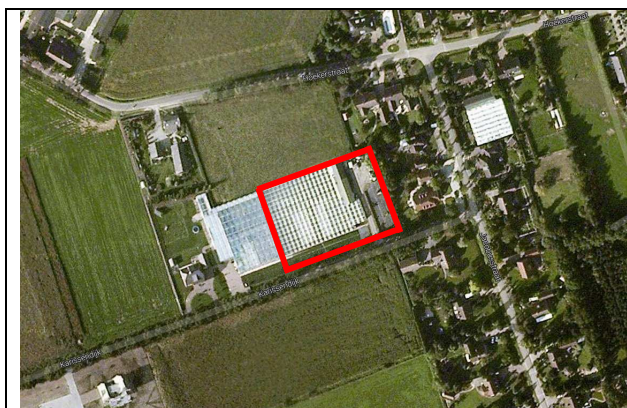

Figuur 1. Ligging van de onderzochte locatie (rood omlijnd)

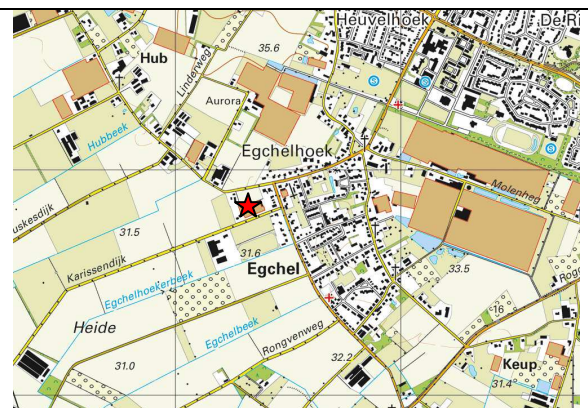

Figuur 2. Ligging van de onderzochte locatie (rode ster)

#### Huidige situatie

Het plangebied bestaat uit een geschakelde lage kas, die momenteel gebruikt wordt als opslagplaats, een kleine loods, een parkeerplaats, een strook gras en een klein weilandje waar twee shetlanders staan. In de kas ligt overal worteldoek op de grond.

De directe omgeving (binnen enkele meters) van de loods en de kas bestaat uit verharding en/of gras. Ten oosten van het plangebied is een strook opgaande begroeiing, met aangrenzende tuinen. Aan de overkant van de weg staat een rij hoge bomen. Deze maken echter geen deel uit van het plangebied en zijn derhalve ook niet onderzocht. Oppervlaktewater binnen het onderzochte gebied ontbreekt eveneens. Onderstaande afbeeldingen geven een impressie van de onderzochte locatie.



Figuur 3. Te verwijderen kassen



Figuur 4. Te verwijderen loods



*Figuur 5. Groenstrook aan de voorzijde van de kassen*



*Figuur 6. Parkeerplaats voor de loods, met paardenweitje.*

#### *Toekomstige (geplande) situatie*

De gewenste ontwikkeling betreft de realisatie twee ruimte voor ruimte woningen. Voor de realisatie zal bestaande verharding (loodsen, kas, bestrating) en vegetatie in de directe omgeving hiervan verwijderd worden en grondverzet gepleegd worden.

#### **Toetsing gebiedsbescherming**

##### *Wettelijke gebiedsbescherming*

Het dichtstbijzijnde wettelijk beschermde natuurgebied, het Natura 2000-gebied het Leudal, ligt op meer dan 6 kilometer van het plangebied. Gezien de afstand tot en de aard van de ontwikkelingen zijn negatieve effecten op het Natura 2000 gebied op voorhand uitgesloten. In de planvorming hoeft derhalve verder geen rekening gehouden te worden met de Natuurbeschermingswet.

##### *Planologische gebiedsbescherming*

Het plangebied ligt niet binnen de beschermingszones zoals vastgelegd in het POL 2014. In de planvorming voor deze ontwikkeling hoeft verder geen rekening gehouden te worden met planologische bescherming van natuurwaarden.

#### **Toetsing Flora- en faunawet**

##### Vaatplanten

Het plangebied bestaat grotendeels uit bebouwing en overige verharding. Tijdens het veldbezoek zijn geen beschermde planten aangetroffen. In de grasvegetatie rondom de kassen en loodsen zijn tijdens het veldbezoek eveneens geen beschermde planten aangetroffen. Gezien de aanwezige biotoop worden beschermde soorten planten niet verwacht voor te komen binnen en in de directe omgeving van de locaties. Negatieve effecten voor vaatplanten worden op voorhand uitgesloten.

##### Grondgebonden zoogdieren

Het plangebied vormt geschikt habitat voor grondgebonden zoogdieren. Diverse algemeen beschermde grondgebonden zoogdieren van tabel 1 (veldmuis, mol, konijn etc.) kunnen van het plangebied gebruik maken. Van strenger beschermde grondgebonden zoogdieren zijn tijdens het veldbezoek geen verblijfplaatsen dan wel sporen aangetroffen. Negatieve effecten voor zwaarder beschermde soorten grondgebonden zoogdieren worden op voorhand uitgesloten.

### *Effectenbeoordeling*

Voor de genoemde soorten van tabel 1 geldt een algemene vrijstelling van de Flora- en Faunawet bij ruimtelijke ontwikkelingen. In het kader van de algemene zorgplicht is het echter wel noodzakelijk om voldoende zorg te dragen voor de aanwezige individuen. Dit houdt in dat al het redelijkerwijs mogelijke gedaan dient te worden om het doden van individuen te voorkomen. In het kader van de algemene zorgplicht zijn geen specifieke maatregelen nodig.

### Vleermuizen

Uit de omgeving van het plangebied zijn waarnemingen bekend van diverse soorten zwaar beschermde vleermuizen (allen tabel 3). Tijdens het veldbezoek is gelet op de aanwezigheid van potentiële verblijfplaatsen voor vleermuizen op de locaties. Uit het veldbezoek blijkt dat potentiële verblijfplaatsen voor vleermuizen naar verwachting zich niet bevinden in de loods en kas vanwege het ontbreken van geschikte inkruipruimtes. Naar verwachting zullen de loods en de kas ook geen essentiële onderdelen vormen van eventueel aanwezige en voor vleermuizen belangrijke vliegroutes binnen het plangebied en omgeving. De locatie vormt tevens nauwelijks geschikt foerageergebied. De directe omgeving van de loods en kas kan echter wel door vleermuizen gebruikt worden als foerageergebied en vliegroute, bijvoorbeeld de opgaande begroeiing in de tuinen ten oosten van het plangebied en de bomenrij aan de overkant van de Karissendijk.

### *Effectenbeoordeling*

Indien tijdens de werkzaamheden gedurende het vliegseizoen voor vleermuizen (globaal maart-oktober) gebruik gemaakt wordt van nachtelijke verlichting die uitstraalt op de aanwezige tuinen en de bomenrij, zijn negatieve effecten voor vleermuizen niet op voorhand uitgesloten. Door tijdens eventuele nachtelijke werkzaamheden uitstraling van licht op tuinen naast het plangebied en de bomenrij aan de overkant van de weg te voorkomen worden negatieve effecten voor vleermuizen uitgesloten.

### Vogels

Tijdens het veldbezoek zijn binnen het plangebied geen vogels waargenomen. Het is echter niet volledig uit te sluiten dat in de loods of de kas vogelsoorten tot broeden kunnen komen. Nestlocaties van vogelsoorten met jaarrond beschermde nesten (categorie 1 t/m 4) zoals roofvogels, uilen en huismus zijn niet aanwezig binnen het plangebied. De locaties vormen ook geen onderdeel van het foerageergebied van eventueel in de omgeving voorkomende soorten als huismus en buizerd.

### *Effectenbeoordeling*

Voor de voorgenomen ontwikkeling zal vegetatie en bebouwing worden weggehaald. De nesten van vogelsoorten die hierin kunnen broeden zijn uitsluitend beschermd gedurende de periode dat deze nesten in gebruik zijn, dat wil zeggen de broed- en nestperiode. Het is in de praktijk niet mogelijk om een ontheffing te verkrijgen voor het verwijderen of verstoren van deze nesten in deze periode. Voor de binnen het plangebied voorkomende vogelsoorten kan de periode tussen half maart en half augustus globaal worden aangehouden als broedseizoen. Door het verwijderen van bebouwing, vegetatie en grondverzet buiten deze broedperiode uit te voeren, wordt het risico op verstoring van broedsels sterk verminderd. Inspectie voor aanvang werkzaamheden op aanwezige legsels of nestjongen zal verstoring sterk verminderen.

De broedperiode verschilt per soort en soms ook per jaar en in het kader van de Flora- en faunawet wordt voor het broedseizoen geen standaardperiode gehanteerd. Van belang is of een broedgeval wordt verstoord, ongeacht de datum. Indien op een locatie geen broedende of nestelende vogels aanwezig zijn, mag de aanwezige vegetatie ook tijdens het broedseizoen verwijderd worden.

### Vissen, amfibieën en reptielen

Binnen het plangebied is geen oppervlaktewater aanwezig. De aanwezigheid van vissen en van voortplantingsplaatsen van amfibieën is daarmee uitgesloten. Incidenteel voorkomen van een zwerfend exemplaar van bruine kikker of gewone pad (tabel 1) binnen het plangebied kan echter niet uitgesloten worden. Binnen het plangebied is geen geschikt habitat aanwezig voor reptielen, het voorkomen hiervan wordt op voorhand uitgesloten.

### *Effectenbeoordeling*

Voor soorten van tabel 1 geldt een algemene vrijstelling van de Flora- en Faunawet bij ruimtelijke ontwikkelingen. In het kader van de algemene zorgplicht is het echter wel noodzakelijk om voldoende zorg te dragen voor de aanwezige individuen. Dit houdt in dat al het redelijkerwijs mogelijke gedaan dient te worden om het doden van individuen te voorkomen. In het kader van de algemene zorgplicht zijn geen specifieke maatregelen nodig.

### Beschermde ongewervelde diersoorten

Voor beschermde ongewervelde soorten heeft het plangebied weinig waarde door het ontbreken van geschikt habitat. Uit de natuuronderzoeken blijkt dat er geen beschermde soorten binnen of nabij het plangebied aangetroffen zijn. Het voorkomen van beschermde ongewervelde soorten binnen het plangebied is daarmee met voldoende zekerheid uit te sluiten.

### **Conclusie en aanbevelingen**

- Het plangebied vormt geschikt habitat voor diverse algemeen beschermde grondgebonden zoogdieren van tabel 1 (veldmuis, mol, konijn etc.). Voor de genoemde soorten van tabel 1 geldt een algemene vrijstelling van de Flora- en Faunawet bij ruimtelijke ontwikkelingen. De algemene zorgplicht blijft echter wel van kracht.
- In de directe omgeving van de locaties kunnen vleermuizen voorkomen. Potentieel foerageergebied en vliegroutes kunnen zich bevinden in de ten oosten liggende tuinen en de bommenrij, nabij het plangebied. Door tijdens eventuele nachtelijke werkzaamheden uitstraling van licht op deze tuinen en bommenrij te voorkomen worden negatieve effecten voor vleermuizen uitgesloten.
- Binnen het plangebied zijn geen nesten of geschikte nestlocaties aangetroffen van vogelsoorten met jaarronde beschermde nesten. Voor soorten die mogelijk in de omgeving voorkomen hebben de locaties geen waarde als foerageergebied. Negatieve effecten voor vogelsoorten met jaarrond beschermde nesten worden uitgesloten.
- Binnen het plangebied zijn broedende vogels in de aanwezige bebouwing en vegetatie niet uit te sluiten. De nesten van vogelsoorten die hier kunnen broeden zijn uitsluitend beschermd gedurende de periode dat deze nesten in gebruik zijn, dat wil zeggen de broed- en nestperiode. Het is in de praktijk niet mogelijk om een ontheffing te verkrijgen voor het verwijderen of verstoren van deze nesten in deze periode. Voor de binnen het plangebied voorkomende vogelsoorten kan de periode tussen half maart en half augustus worden aangehouden als broedseizoen. Door het verwijderen van bebouwing, vegetatie en grondverzet buiten deze broedperiode uit te voeren, wordt het risico op verstoring van broedsels sterk verminderd. Inspectie voor aanvang werkzaamheden op aanwezige legsels of nestjongen zal verstoring sterk verminderen.
- Binnen het plangebied zijn geen zwaarder beschermde soorten planten, vissen, amfibieën, reptielen en overige ongewervelden (zoals bijv. zeldzame dagvlinders en libellen) te verwachten. Voor aanwezige algemeen voorkomende soorten van tabel 1 geldt een algemene vrijstelling van de Flora- en Faunawet bij ruimtelijke ontwikkelingen. Negatieve effecten voor deze soortgroepen zijn op voorhand uitgesloten met inachtneming van de zorgplicht.

- In het kader van de algemene zorgplicht is het noodzakelijk om voldoende zorg te dragen voor aanwezige individuen. Dit houdt in dat al het redelijkerwijs mogelijke gedaan dient te worden om het doden van individuen te voorkomen. Er zijn echter geen specifieke maatregelen nodig voor zoogdieren, amfibieën en overige ongewervelden.